

SPECYFIKACJE TECHNICZNE WYKONANIA I ODBIORU ROBÓT BUDOWLANYCH

dla zamówienia pn.

***„BUDYNEK AMFITEATRU ORAZ WIDOWNI PLENEROWEJ
WRAZ Z INFRASTRUKTURĄ TECHNICZNĄ, ORAZ INNYMI
NIEZBĘDNYMI URZĄDZENIAMI BUDOWLANYMI NA
DZIAŁCE NR EWID. 12614/60, W MIEJSCOWOŚCI BIAŁY
DUNAJEC”***

13 lipca 2022 r.

SPIS SPECYFIKACJI

B.00.00.Wymagania ogólne	4
B.00.01.Wymagania ogólne	4
B.01.00.Roboty ziemne	28
B.01.01.Roboty ziemne. Wymagania ogólne	28
B.01.02.Korytowanie wraz z profilowaniem i zagęszczeniem podłoża	39
B.01.03.Podbudowy z kruszyw. Wymagania ogólne	46
B.01.04.Podbudowa z kruszywa łamanego stabilizowanego mechanicznie	60
B.01.05.Podkłady z materiałów sypkich	65
B.02.00,Roboty konstrukcyjne	76
B.02.01.Przygotowanie i montaż zbrojenia	76
B.02.02.Betonowanie konstrukcji	86
B.02.03.Konstrukcja stalowa	111
B.02.04.Strop drewniany	121
B.02.05.Drewniana konstrukcja więźby dachowej	128
B.02.06.Ściany z płazów	143
B.03.00.Roboty izolacyjne	148
B.03.01.Izolacje przeciwwilgociowe i wodochronne części podziemnych i przyziemnych budynków	148
B.03.02.Impregnacja ognioochronna i grzybobójcza konstrukcji drewnianej	173
B.04.00.Roboty wykończeniowe zewnętrzne	179
B.04.01.Pokrycie dachowe blachą gontopodobną z posypką	179
B.04.02.Rynny, rury spustowe i obróbki blacharskie	183
B.04.03.Stolarka okienna i drzwiowa	191
B.04.04.Okładzina z kamienia	219
B.05.00.Roboty wykończeniowe wewnętrzne	226
B.05.01.Izolacje podłogowe	226
B.05.02.Wykończenie posadzki	233
B.05.03.Podłoga z desek	249
B.05.04.Okładziny z płyt G-K	263
B.05.05.Sufity podwieszane	278
B.05.06.Układanie płytek ścianach	285

B.05.07.Ścianki systemowe HPL.....	320
B.06.00.Zagospodarowanie terenu.....	326
B.06.01.Obrzeża betonowe.....	326
B.06.02.NAWIERZCHNIA Z BETONOWEJ KOSTKI BRUKOWEJ.....	334

B.00.00.Wymagania ogólne

B.00.01.Wymagania ogólne

1. CZĘŚĆ OGÓLNA

1.1. Nazwa nadana przez zamawiającego

BUDYNEK AMFITEATRU ORAZ WIDOWNI PLENEROWEJ WRAZ Z INFRASTRUKTURĄ TECHNICZNĄ, ORAZ INNYMI NIEZBĘDNYMI URZĄDZENIAMI BUDOWLANymi NA DZIAŁCE NR EWID. 12614/60, W MIEJSCOWOŚCI BIAŁY DUNAJEC.

1.2. Przedmiot i zakres robót budowlanych,

Specyfikacja techniczna jest dokumentem przetargowym i kontraktowym przy zleceniu i realizacji robót w zakresie robót ogólnobudowlanych.

Przedmiotem niniejszej specyfikacji technicznej są wymagania ogólne dotyczące wykonania i odbioru robót budowlanych związanych z:

B.01.01 - Roboty ziemne

B.01.02 - Korytowanie wraz z profilowaniem i zagęszczeniem

B.01.03 - Podbudowy. Wymagania ogólne

B.01.04 - Podbudowy z kruszywa łamanego

B.01.05 - Podkłady z materiałów sypkich

B.02.01 - Przygotowanie i montaż zbrojenia

B.02.02 - Betonowanie konstrukcji

B.02.03 - Konstrukcja stalowa

B.02.04 - Strop drewniany

B.02.05 - Więźba dachowa

B.02.06 - Ściany z płazów

B.03.01 - Izolacje przeciwwodne i przeciwwilgociowe

B.03.02 - Impregnacja elementów drewnianych dachu

B.04.01. Pokrycie dachowe blachą gontopodobną z posypką

B.04.02 - Rynny i obróbki blacharskie

B.04.03 - Stolarka okienna i drzwiowa

B.04.04 - Okładzina kamienna

B.05.01 - Izolacje podłogowe

B.05.02 - Posadzki

B.05.03 - Podłoga z desek

B.05.04 - Okładzina z płyt g-k

B.05.05 - Sufit podwieszany

B.05.06 - Licowanie ścian płytkami

B.05.07 - Ścianki HPL

B.06.01 - Obrzeża betonowe

B.06.02 - Nawierzchnia z kostki

1.3. Wyszczególnienie i opis prac towarzyszących i robót tymczasowych,

Roboty tymczasowe i prace towarzyszące, których konieczność wykonania może wystąpić podczas wykonania robót podstawowych, zostały wymienione poniżej.

1.3.1 Roboty Tymczasowe

Do robót tymczasowych niezbędnych do wykonania robót podstawowych w zakresie inżynierii wodnej zaliczania się:

- wykonanie niezbędnych objazdów wraz z tymczasową organizacją ruchu,
- montaż demontaż deskowań,
- montaż i demontaż zabezpieczeń ścian wykopu,
- zabezpieczenie wykopów przed napływem wód opadowych i roztopowych,
- schody i rampy zejściowe do wykopów,
- wykonanie odwodnienia drenaży w wykopach,
- pompowanie wód z wykopów,
- montaż i demontaż rusztowań,
- wykonanie, utrzymanie i rozbiórkę dróg technologicznych, montażowych oraz placów manewrowych,

1.3.1.1. Objazdy, przejazdy i organizacja ruchu na czas wykonywania robót budowlanych

Tymczasowe objazdy/przejazdy oraz związana z nimi organizacja ruchu należy do robót tymczasowych, o ile specyfikacja nie stanowi inaczej i obejmuje:

- opracowanie Projektu organizacji ruchu na czas wykonywania robót wraz z zaopiniowaniem i zatwierdzeniem,
- opłaty/dzierżawy terenu,
- przygotowanie terenu,
- konstrukcję tymczasowej nawierzchni, ramp, chodników, krawężników, barier, oznakowań i drenażu itp.,
- tymczasową przebudowę urządzeń obcych.
- koszt likwidacji objazdów/przejazdów i organizacji ruchu obejmuje:
- usunięcie wbudowanych materiałów i oznakowania,
- doprowadzenie terenu do stanu pierwotnego lub projektowanego.

Konstrukcję nawierzchni objazdów ustali Wykonawca i przedstawi Inspektorowi do akceptacji. Elementy prefabrykowane zastosowane w konstrukcji objazdów powinny posiadać Aprobateę techniczną.

1.3.2. Prace Towarzyszące

Do prac towarzyszących niezbędnych do wykonania robót podstawowych zalicza się:

- opracowanie dokumentacji robót tymczasowych,
- prace porządkowe oraz koszty wywozu łącznie z kosztami utylizacji powstałych odpadów,
- koszt utrzymania i zabezpieczenia, miejsc tymczasowego składowania np. gruntu z wykopów do ponownego wbudowania,
- opracowanie Programu Zapewnienia Jakości,
- opracowanie projektu organizacji robót w tym projekt montażu,
- dodatkowe ekspertyzy i opinie, jeżeli takie wynikają z technologii robót ,
- opracowanie niezbędnej dokumentacji warsztatowej,
- opracowanie dokumentacji powykonawczej,

1.4. Informacje o terenie budowy,

1.4.1. Przekazanie terenu budowy

Zamawiający w terminie określonym w dokumentach kontraktowych przekazuje Wykonawcy teren budowy wraz ze wszystkimi wymaganymi uzgodnieniami prawnymi i administracyjnymi, lokalizację i współrzędne punktów głównych trasy, obiektu oraz reperów, dziennik budowy, książkę obmiarów oraz dwa egzemplarze dokumentacji projektowej i specyfikacji technicznej plus komplet dokumentacji i specyfikacji w wersji elektronicznej np. pdf.

Na Wykonawcy spoczywa odpowiedzialność za ochronę przekazanych mu punktów pomiarowych do chwili odbioru ostatecznego robót. Uszkodzone lub zniszczone znaki geodezyjne Wykonawca odtworzy i utrwali na własny koszt..

1.4.2. Zaplecze budowy

Wykonawca jest zobowiązany do zabezpieczenia we własnym zakresie zaplecza budowy, dróg technologicznych i dojazdowych, tymczasowych zabezpieczeń linii kablowych, placów postojowych sprzętu i innych niezbędnych elementów i mediów.

Wszelkie koszty związane z budową, rozbiórką, ubezpieczeniem zaplecza budowy oraz uporządkowaniem terenu po nim, Wykonawca wliczy w cenę kontraktową.

1.4.3. Zabezpieczenie terenu budowy

Wykonawca jest zobowiązany do zabezpieczenia terenu budowy w okresie trwania realizacji kontraktu, aż do zakończenia i odbioru ostatecznego robót.

Wjazdy i wyjazdy z terenu budowy przeznaczone dla pojazdów i maszyn pracujących przy realizacji robót, Wykonawca odpowiednio oznakuje w sposób uzgodniony z Inspektorem /Kierownikiem.

Fakt przystąpienia do robót Wykonawca obwieści publicznie przed ich rozpoczęciem w sposób uzgodniony z Inspektorem/ Kierownikiem oraz przez umieszczenie, w miejscach i ilościach określonych przez Inspektora/Kierownika, tablic informacyjnych, których treść będzie zatwierdzona przez Inspektora/ Kierownika. Tablice informacyjne będą utrzymywane przez Wykonawcę w dobrym

stanie przez cały okres realizacji robót. **Koszt zabezpieczenia terenu budowy nie podlega odrębnej zapłacie i przyjmuje się, że jest włączony w cenę kontraktową.**

UWAGA: Wykonawca w cenie kontraktowej ma uwzględnić, wszelkie opłaty i koszty związane z organizacją budowy.

1.4.4. Dokumenty budowy

1.4.4.1. Program Zapewnienia Jakości (PZJ)

Wykonawca jest odpowiedzialny za jakość robót i dostarczy Inspektorowi do zatwierdzenia szczegółowy swojego Programu Zapewnienia Jakości, w którym przedstawi on zamierzony sposób wykonywania robót, możliwości techniczne, kadrowe i organizacyjne, gwarantujące wykonanie robót zgodnie z Umową i ustaleniami Inspektora Program Zapewnienia Jakości będzie zawierać:

- a) część ogólną opisującą:
 - organizację wykonania robót, w tym terminy i sposób prowadzenia robót,
 - organizację ruchu na budowie wraz z oznakowaniem robót,
 - BHP,
 - wykaz zespołów roboczych, ich kwalifikacje i przygotowanie praktyczne,
 - wykaz osób odpowiedzialnych za jakość i terminowość wykonania poszczególnych elementów robót,
 - sposób i procedurę proponowanej kontroli i sterowania jakością wykonywanych robót,
- b) część szczegółową opisującą dla każdego asortymentu robót:
 - wykaz maszyn i urządzeń stosowanych na budowie z ich parametrami technicznymi.
 - rodzaje i ilość środków transportu wraz z metodami załadunku i rozładunku,
 - metodę magazynowania materiałów,
 - sposób zabezpieczenia i ochrony ładunków przed utratą ich właściwości w czasie transportu,
 - sposób i procedurę badań prowadzonych podczas dostaw materiałów,
 - sposób i procedurę badań prowadzonych podczas wykonywania poszczególnych elementów robót,
 - sposób postępowania z materiałami i robotami, w przypadku gdy one odpowiadają one wymaganiom.

1.4.4.2. Dziennik budowy

Dziennik budowy jest wymaganym dokumentem prawnym obowiązującym Zamawiającego i Wykonawcę w okresie od przekazania Wykonawcy terenu budowy do końca okresu gwarancyjnego. Odpowiedzialność za prowadzenie dziennika budowy zgodnie z obowiązującymi przepisami spoczywa na Wykonawcy.

Zapisy w dzienniku budowy będą dokonywane na bieżąco i będą dotyczyć przebiegu robót, stanu bezpieczeństwa ludzi i mienia oraz technicznej i gospodarczej strony budowy.

Każdy zapis w dzienniku budowy będzie opatrzony datą jego dokonania, podpisem osoby, która dokonała zapisu, z podaniem jej imienia i nazwiska oraz stanowiska służbowego. Zapisy będą czytelne, dokonane trwałą techniką, w porządku chronologicznym, bezpośrednio jeden pod drugim, bez przerw.

Załączone do dziennika budowy protokoły i inne dokumenty będą oznaczone kolejnym numerem załącznika i opatrzone datą i podpisem Wykonawcy i Inspektora/ Kierownika /Dyrektora.

1.4.4.3. Książka obmiarów

Książka obmiarów jest wymaganym dokumentem budowy i stanowi dokument pozwalający na rozliczenie faktycznego postępu każdego z elementów robót. Obmiary wykonanych robót podstawowych zawartych w przedmiarze robót, przeprowadza się w sposób ciągły w jednostkach miary określonych w odpowiednich specyfikacjach technicznych i wpisuje się je do książki obmiarów.

1.4.4.4. Pozostałe dokumenty budowy

Do dokumentów budowy zalicza się, oprócz wymienionych powyżej:

- pozwolenie na budowę,
- protokoły przekazania terenu budowy,
- umowy cywilno-prawne z osobami trzecimi i inne umowy cywilno-prawne,
- protokoły odbioru robót,
- protokoły z narad i ustaleń,
- korespondencję na budowie.

1.4.4.5. Przechowywanie dokumentów budowy

Dokumenty budowy będą przechowywane na terenie budowy w miejscu odpowiednio zabezpieczonym.

Zaginięcie któregośkolwiek z dokumentów budowy spowoduje jego natychmiastowe odtworzenie w formie przewidzianej prawem.

Wszelkie dokumenty budowy będą zawsze dostępne dla Inspektora /Kierownika /Dyrektora i przedstawiane.

1.4.4. Ochrona środowiska w czasie wykonywania robót

Wykonawca ma obowiązek znać i stosować w czasie prowadzenia robót wszelkie przepisy dotyczące ochrony środowiska naturalnego.

W okresie trwania budowy Wykonawca będzie podejmować wszelkie uzasadnione kroki mające na celu stosowanie się do przepisów i norm dotyczących ochrony środowiska na terenie i wokół terenu budowy oraz będzie unikać uszkodzeń lub uciążliwości dla osób, lub dóbr publicznych i innych, a wynikających z nadmiernego hałasu, wibracji, zanieczyszczenia lub innych przyczyn powstałych w następstwie jego sposobu działania.

Stosując się do tych wymagań, będzie miał szczególny wzgląd na:

- lokalizację baz, warsztatów, magazynów, składowisk, ukopów i dróg dojazdowych,
- środki ostrożności i zabezpieczenia przed:
 - zanieczyszczeniem zbiorników i cieków wodnych pyłami lub substancjami toksycznymi,
 - zanieczyszczeniem powietrza pyłami i gazami,
 - zanieczyszczenia gruntu substancjami niebezpiecznymi,
 - możliwością powstania pożaru.

Przed przystąpieniem do robót w korycie ciek, potoku lub rzeki, Wykonawca jest zobligowany powiadomić odpowiednie służby, odpowiedzialne za ochronę wód płynących o ile obowiązek ten wynika z odrębnych przepisów.

1.4.5. Ochrona przeciwpożarowa

Wykonawca będzie przestrzegać przepisów ochrony przeciwpożarowej.

Wykonawca będzie utrzymywać, wymagany na podstawie odpowiednich przepisów sprawny sprzęt przeciwpożarowy, na terenie budowy oraz w pomieszczeniach biurowych, mieszkalnych, magazynach oraz w maszynach i pojazdach.

Materiały łatwopalne będą składowane w sposób zgodny z odpowiednimi przepisami i zabezpieczone przed dostępem osób trzecich.

Wykonawca będzie odpowiedzialny za wszelkie straty spowodowane pożarem wywołanym jako rezultat realizacji robót albo przez personel Wykonawcy.

1.4.6. Materiały szkodliwe dla otoczenia

Materiały, które w sposób trwały są szkodliwe dla otoczenia, nie będą dopuszczone do użycia.

1.4.7. Ochrona własności publicznej i prywatnej

Wykonawca odpowiada za ochronę instalacji na powierzchni ziemi i za urządzenia podziemne, takie jak rurociągi, kable itp. oraz uzyska od odpowiednich władz będących właścicielami tych urządzeń potwierdzenie informacji dostarczonych mu przez Zamawiającego w ramach planu ich lokalizacji. Wykonawca zapewni właściwe oznaczenie i zabezpieczenie przed uszkodzeniem tych instalacji i urządzeń w czasie trwania budowy.

Inspektor/ Kierownik /Dyrektor będzie na bieżąco informowany o wszystkich umowach zawartych pomiędzy Wykonawcą, a właścicielami nieruchomości i dotyczących korzystania z własności i dróg wewnętrznych, w obrębie zakresu inwestycji określonym w pozwoleniu na budowę.

Jednakże ani Inspektor/ Kierownik /Dyrektor nie będzie ingerował w takie porozumienia, o ile nie będą one sprzeczne z postanowieniami zawartymi w warunkach umowy.

UWAGA: Wykonawca w cenie kontraktowej ma uwzględnić, wszelkie opłaty za zajęcie terenu.

1.4.8. Ograniczenie obciążeń osi pojazdów

Wykonawca będzie stosować się do ustawowych ograniczeń nacisków osi na drogach publicznych przy transporcie materiałów i wyposażenia na i z terenu robót. Wykonawca uzyska wszelkie niezbędne zezwolenia i uzgodnienia od właściwych władz co do przewozu nietypowych wagowo ładunków (ponadnormatywnych) i o każdym takim przewozie będzie powiadamiał Inspektora/Kierownika. Inspektor/Kierownik może polecić, aby pojazdy niespełniające tych warunków zostały usunięte z terenu budowy. Pojazdy powodujące nadmierne obciążenie osiowe nie będą dopuszczone do prac i Wykonawca będzie odpowiadał za naprawę wszelkich robót w ten sposób uszkodzonych, zgodnie z poleceniami Inspektora/Kierownika.

1.4.9. Bezpieczeństwo i higiena pracy

Podczas realizacji robót Wykonawca będzie przestrzegać przepisów dotyczących bezpieczeństwa i higieny pracy oraz założeń wynikających z planu BIOZ.

W szczególności Wykonawca ma obowiązek zadbać, aby personel nie wykonywał pracy w warunkach niebezpiecznych, szkodliwych dla zdrowia oraz niespełniających odpowiednich wymagań sanitarnych.

Wykonawca zapewni i będzie utrzymywał wszelkie urządzenia zabezpieczające, socjalne oraz sprzęt i odpowiednią odzież dla ochrony życia i zdrowia osób zatrudnionych na budowie, oraz dla zapewnienia bezpieczeństwa publicznego.

Wykonawca zobowiązany jest do przestrzegania przepisów dotyczących bezpieczeństwa i higieny pracy, w szczególności wynikających z Rozporządzenia Ministra Pracy i Polityki Socjalnej z dnia 26 września 1997r. Dz. U. Nr. 169 z 2003r. poz. 1650 w sprawie ogólnych przepisów bezpieczeństwa i higieny pracy oraz Rozporządzenie Ministra Infrastruktury z dnia 6 lutego 2003r. Dz. U. Nr 47 z 2003r. poz. 401 w sprawie bezpieczeństwa i higieny pracy podczas wykonywania robót budowlanych.

Zabezpieczenia BHP obejmują między innymi:

- bariery na obrzeżach rusztowań,
- znaki ostrzegawcze i sygnalizacyjne,
- prowizoryczne zamknięcia otworów w stropach i konstrukcji,
- pasy bezpieczeństwa dla osób pracujących na wysokości,
- poręczce zabezpieczające przed upadkiem,
- wewnętrzne drabiny, schodu i pomosty,
- odpowiednie zabezpieczenie wykopów oraz nasypów,

Uznaje się, że wszelkie koszty związane z wypełnieniem wymagań określonych powyżej nie podlegają odrębnej zapłacie i są uwzględnione w cenie kontraktowej.

1.4.10. Ochrona i utrzymanie robót

Wykonawca będzie odpowiadał za ochronę robót i za wszelkie materiały i urządzenia używane do robót od daty rozpoczęcia do daty wydania potwierdzenia zakończenia robót przez Inspektora/ Kierownika /Dyrektora.

Wykonawca będzie utrzymywał roboty do czasu odbioru ostatecznego. Utrzymanie powinno być prowadzone w taki sposób, aby budowla lub jej elementy były w dobrym stanie przez cały czas, do momentu odbioru ostatecznego.

Jeśli Wykonawca w jakimkolwiek czasie zaniedba utrzymanie, to na polecenie Inspektora/ Kierownika /Dyrektora powinien rozpocząć roboty utrzymaniowe nie później niż w 24 godziny po otrzymaniu tego polecenia.

1.5. Nazwy i kody robót budowlanych CPV,

Roboty budowlane (45000000-7)

1.6. Określenia podstawowe

Użyte w specyfikacji technicznej wymienione poniżej określenia należy rozumieć w każdym przypadku następująco:

Budowla—każdy obiekt budowlany stanowiący całość techniczno-użytkową wraz z instalacjami i urządzeniami, nie będący budynkiem lub obiektem małej architektury, jak między innymi: oczyszczalnia ścieków, nadziemne i podziemne przejścia dla pieszych, konstrukcje oporowe, sieci uzbrojenia terenu, cmentarze, pomniki.

Budynek- obiekt budowlany wraz z instalacjami i urządzeniami technicznymi, który jest trwale związany z gruntem, wydzielony z przestrzeni za pomocą przegród budowlanych oraz posiada fundament i dach.

Certyfikat- znak bezpieczeństwa materiału lub wyrobu wydany przez specjalistyczną upoważnioną jednostkę naukowo-badawczą lub urząd państwowy, wskazujący, że zapewniona jest zgodność wyrobu z kryteriami technicznymi określonymi na podstawie Polskich Norm, aprobat technicznych oraz właściwych przepisów i dokumentów technicznych.

Droga tymczasowa (montażowa) - droga specjalnie przygotowana, przeznaczona do ruchu pojazdów obsługujących zadanie budowlane na czas jego wykonania, przewidziana do usunięcia po jego zakończeniu.

Dyrektor – Dyrektor lub Z-ca Dyrektora osoba wymieniona w danych kontraktowych, odpowiedzialna za administrowanie kontraktem, zatwierdzanie umów, aneksów i innych uzgodnień bezpośrednio wynikających z umowy.

Europejska norma- oznacza normy przyjęte przez Europejski Komitet Standaryzacji (CEN) oraz Europejski komitet standaryzacji elektrotechnicznej (CENLEC) jako „standardy europejskie (EN)” lub „dokumenty harmonizacyjne (HD)”.

Etap wykonania- należy przez to rozumieć część obiektu budowlanego zdolną do spełnienia przewidywanych funkcji techniczno-użytkowych i możliwą do odebrania i przekazania do eksploatacji.

Geodezyjna obsługa obiektu- tyczenie i wykonanie pomiarów kontrolnych tych elementów obiektu, których dokładność usytuowania bez pomiarów– geodezyjnych nie zapewni prawidłowego wykonania obiektu.

Gruntobeton – beton powstały z wymieszania gruntu rodzimego z zaczynem cementowym lub cementowo-bentonitowym.

Inspektor – Inspektor Nadzoru osoba wymieniona w danych kontraktowych, wyznaczona przez Kierownika, o której wyznaczeniu poinformowany jest Wykonawca, odpowiedzialna za nadzorowanie robót w zakresie wynikającym z prawa budowlanego.

Kierownik – Kierownik osoba wymieniona w danych kontraktowych, wyznaczona przez Zamawiającego, o której wyznaczeniu poinformowany jest Wykonawca, odpowiedzialna za nadzorowanie robót i administrowanie kontraktem.

Kierownik Budowy - osoba wyznaczona przez Wykonawcę lub Zamawiającego, upoważniona do koordynowania, wszystkich występujących rodzajów robót określonych pozwoleniem na budowę.

Kierownik Robót - osoba wyznaczona przez Wykonawcę, upoważniona do kierowania robotami i do występowania w jego imieniu w sprawach realizacji kontraktu.

Konstrukcja nawierzchni - układ warstw nawierzchni wraz ze sposobem ich połączenia.

Laboratorium- należy przez to rozumieć laboratorium jednostki naukowej, zamawiającego, wykonawcy lub inne laboratorium badawcze zaakceptowane przez zamawiającego, niezbędne do

przewodzenia badań i prób związanych z oceną jakości stosowanych wyrobów budowlanych oraz rodzaj prowadzonych robót.

Materiały - wszelkie tworzywa niezbędne do wykonania robót, zgodne z dokumentacją projektową i specyfikacjami technicznymi, zaakceptowane przez Inspektora/ Kierownika.

Polecenie Inspektora/ Kierownika/ Dyrektora - wszelkie polecenia przekazane Wykonawcy przez Inspektora/ Kierownika/ Dyrektora, w formie pisemnej, dotyczące sposobu realizacji robót lub innych spraw związanych z prowadzeniem budowy.

Polska Norma- norma krajowa oznaczona symbolem PN określająca wymagania, metody badań oraz metody i sposoby wykonania innych czynności, w szczególności w zakresie bezpieczeństwa pracy i użytkownika oraz ochrony życia, zdrowia, minia i środowiska z uwzględnieniem potrzeb ludzi niepełnosprawnych, podstawowych cech jakościowych wspólnych dla asortymentów grup wyrobów, w tym właściwości techniczno-użytkowych surowców, materiałów paliw i energii powszechnie stosowanych w produkcji i obrocie, głównych parametrów typoszeregów wymiarów przyłączeniowych i innych charakterystyk technicznych związanych z klasyfikacją rodzajową i jakościową oraz zamiennością wymiarową i funkcjonalną wyrobów, projektowanie obiektów budowlanych oraz warunków wykonania i odbioru, a także metod badań przy odbiorze robót budowlano-montażowych, dokumentacji technicznej.

Projektant - uprawniona osoba prawna lub fizyczna będąca autorem dokumentacji projektowej.

Przedmiar robót - wykaz robót z podaniem ich ilości w kolejności technologicznej ich wykonania.

Przetargowa dokumentacja projektowa - część dokumentacji projektowej, która wskazuje lokalizację, charakterystykę i wymiary obiektu będącego przedmiotem robót.

Rekultywacja - roboty mające na celu uporządkowanie i przywrócenie pierwotnych funkcji terenom naruszonym w czasie realizacji zadania budowlanego.

Roboty Podstawowe – minimalny zakres prac, które po wykonaniu są możliwe do odebrania pod względem ilości i wymogów jakościowych oraz uwzględniają przyjęty stopień scalenia robót

Roboty Tymczasowe – robót, które są projektowane i wykonywane jako potrzebne do wykonania robót podstawowych, ale nie są przekazywane zamawiającemu i są usuwane po wykonaniu robót podstawowych

Specyfikacja Techniczna – Specyfikacje Techniczne Wykonania i Odbioru Robót Budowlanych stanowią opracowanie zawierające w szczególności zbiory wymagań, które są niezbędne do określenia standardu i jakości wykonania robót budowlanych, właściwości wyrobów budowlanych oraz oceny prawidłowości wykonania poszczególnych robót.

Teren budowy - teren udostępniony przez Zamawiającego dla wykonania na nim robót oraz inne miejsca wymienione w kontrakcie jako tworzące część terenu budowy.

Zamawiający – Dyrektor lub Z-ca Dyrektora osoby wymienione w danych kontraktowych, odpowiedzialne z administrowanie kontraktem, zatwierdzanie umów, aneksów i innych uzgodnień bezpośrednio wynikających z umowy.

1.7. Ogólne wymagania dotyczące robót

Wykonawca jest odpowiedzialny za jakość wykonanych robót, bezpieczeństwo wszelkich czynności na terenie budowy, metody użyte przy budowie oraz za ich zgodność z dokumentacją projektową, specyfikacją techniczną i poleceniami Inspektora/ Kierownika.

1.7.1. Dokumentacja projektowa

Dokumentacja projektowa będzie zawierać rysunki, obliczenia i dokumenty, zgodne z wykazem podanym w szczegółowych warunkach umowy, uwzględniającym podział na dokumentację projektową: Zamawiającego oraz Wykonawcy.

1.7.2. Zgodność robót z dokumentacją projektową i specyfikacją techniczną

Dokumentacja projektowa, specyfikacja techniczna i wszystkie dodatkowe dokumenty przekazane Wykonawcy przez Inspektora/ Kierownika/ Dyrektora stanowią część umowy, **a wymagania określone w choćby jednym z nich są obowiązujące dla Wykonawcy tak jakby zawarte były w całej dokumentacji.**

Wykonawca **nie może wykorzystywać błędów lub opuszczeń w dokumentach kontraktowych, a o ich wykryciu winien natychmiast powiadomić** Inspektora/ Kierownika/ Dyrektora, który podejmie decyzję o wprowadzeniu odpowiednich zmian i poprawek.

W przypadku rozbieżności, **wymiary podane na piśmie będą ważniejsze od wymiarów określonych na podstawie odczytu ze skali rysunku.**

Wszystkie wykonane roboty i dostarczone materiały będą zgodne z dokumentacją projektową i specyfikacją techniczną.

Dane określone w dokumentacji projektowej i w specyfikacji technicznej będą uważane za wartości docelowe, od których dopuszczalne są odchylenia w ramach określonego przedziału tolerancji. Cechy materiałów i elementów budowli muszą wykazywać zgodność z określonymi wymaganiami, a rozrzuty tych cech nie mogą przekraczać dopuszczalnego przedziału tolerancji.

W przypadku, gdy materiały lub roboty nie będą w pełni zgodne z dokumentacją projektową lub specyfikacją techniczną i wpłynie to na niezadowalającą jakość elementu budowli, to takie materiały zostaną zastąpione innymi, a elementy budowli rozebrane i wykonane ponownie na koszt Wykonawcy.

1.7.3. Stosowanie się do prawa i innych przepisów

Wykonawca zobowiązany jest znać wszystkie obowiązujące przepisy prawne w tym zarządzenia, regulaminy i wytyczne wydane przez władze centralne i miejscowe oraz inne przepisy, które są w jakikolwiek sposób związane z wykonywanymi robotami i będzie w pełni odpowiedzialny za przestrzeganie tych postanowień podczas prowadzenia robót.

Wykonawca będzie przestrzegać praw patentowych i będzie w pełni odpowiedzialny za wypełnienie wszelkich wymagań prawnych odnośnie do znaków firmowych, nazw lub innych chronionych praw w odniesieniu do sprzętu, materiałów lub urządzeń użytych lub związanych z wykonywaniem robót i w sposób ciągły będzie informować Inspektora/Kierownika o swoich działaniach, przedstawiając kopie zezwoleń i inne odnośne dokumenty. Wszelkie straty, koszty postępowania, obciążenia i wydatki związane z naruszeniem jakichkolwiek praw patentowych pokryje Wykonawca, z wyjątkiem przypadków, kiedy takie naruszenie wyniknie z wykonania projektu lub specyfikacji dostarczonej przez Inspektora/ Kierownika /Dyrektora.

1.7.4. Równoważność norm i zbiorów przepisów prawnych

Gdziekolwiek w dokumentach kontraktowych powołane są konkretne normy i przepisy, które spełniać mają materiały, sprzęt i inne towary oraz wykonane i zbadane roboty, będą obowiązywać postanowienia najnowszego wydania lub poprawionego wydania powołanych norm i przepisów o ile w warunkach kontraktu nie postanowiono inaczej. W przypadku, gdy powołane normy i przepisy są państwowe lub odnoszą się do konkretnego kraju lub regionu, mogą być również stosowane inne odpowiednie normy zapewniające równy lub wyższy poziom wykonania niż powołane normy lub przepisy, pod warunkiem ich sprawdzenia i pisemnego zatwierdzenia przez Inspektora/ Kierownika. Różnice pomiędzy powołanymi normami a ich proponowanymi zamiennikami muszą być dokładnie opisane przez Wykonawcę i przedłożone Inspektorowi/ Kierownikowi do zatwierdzenia.

1.7.5. Wykopaliska

Wszelkie wykopaliska, monety, przedmioty wartościowe, budowle oraz inne pozostałości o znaczeniu geologicznym lub archeologicznym odkryte na terenie budowy będą uważane za własność Zamawiającego. Wykonawca zobowiązany jest powiadomić Inspektora/ Kierownika / Dyrektora i postępować zgodnie z jego poleceniami. Jeżeli w wyniku tych poleceń Wykonawca poniesie koszty i / lub wystąpią opóźnienia w robotach, Inspektor/ Kierownik po uzgodnieniu z Zamawiającym i Wykonawcą ustali wydłużenie czasu wykonania robót i/lub wysokość kwoty, o którą należy zwiększyć cenę kontraktową.

2. WYMAGANIA DOTYCZĄCE WŁAŚCIWOŚCI WYROBÓW BUDOWLANYCH

2.1. Właściwości wyrobów i materiałów

2.1.1. Właściwości

Przy wykonaniu robót budowlanych mogą być stosowane wyłącznie wyroby budowlane o właściwościach użytkowych umożliwiających prawidłowo zaprojektowanym i wykonanym obiektom budowlanym spełnienie wymagań podstawowych, określonych w art. 5 ust. 1 punkt 1 ustawy *Prawo budowlane* – dopuszczone do obrotu i powszechnego lub jednostkowego stosowania w budownictwie, a także powinny być zgodne z wymaganiami określonymi w specyfikacjach technicznych.

2.1.2. Źródła uzyskania materiałów

Przed zaplanowanym wykorzystaniem jakichkolwiek materiałów przeznaczonych do robót, Wykonawca przedstawi Inspektorowi/Kierownikowi do zatwierdzenia, szczegółowe informacje dotyczące proponowanego źródła wytwarzania, zamawiania lub wydobywania tych materiałów jak również odpowiednie świadectwa badań laboratoryjnych oraz próbki materiałów.

Zatwierdzenie partii materiałów z danego źródła nie oznacza automatycznie, że wszelkie materiały z danego źródła uzyskają zatwierdzenie.

Wykonawca zobowiązany jest do prowadzenia badań w celu wykazania, że materiały uzyskane z dopuszczonego źródła w sposób ciągły spełniają wymagania specyfikacji technicznej w czasie realizacji robót.

2.1.3. Pozyskiwanie materiałów miejscowych

Humus i nadkład czasowo zdjęte z terenu wykopów, dokopów, będą formowane w hałdy i wykorzystane przy nadbudowie, zasypce i rekultywacji terenu po ukończeniu robót.

Wszystkie odpowiednie materiały pozyskane z wykopów na terenie budowy lub z innych miejsc wskazanych w dokumentach umowy będą wykorzystane do robót, lub odwiezione na odkład odpowiednio do wymagań umowy, lub wskazań Inspektora/ Kierownika.

Wykonawca nie będzie prowadził żadnych wykopów w obrębie terenu budowy poza tymi, które zostały wyszczególnione w dokumentach umowy, chyba, że uzyska na to pisemną zgodę Inspektora/ Kierownika .

Eksploracja źródeł materiałów będzie zgodna z wszelkimi regulacjami prawnymi obowiązującymi na danym obszarze.

2.2. Wymagania dotyczące przechowywania wyrobów i materiałów

Wykonawca robót powinien przedstawić Inspektorowi szczegółowe informacje o źródle produkcji, zakupu wyrobów budowlanych przewidywanych do realizacji robót.

Wykonawca przed dostarczeniem materiałów na plac budowy powinien przedstawić Inspektorowi dokumenty potwierdzające oprócz dopuszczonego terminu ważności (jeżeli dany produkt taki posiada), dokumenty potwierdzające sposób jego przechowywania zgodnie z posiadanymi atestami, certyfikatami i deklaracjami zgodności dopuszczającymi dany produkt do celów budowlanych.

W przypadku stosowania materiałów przechowywanych i magazynowanych przez wykonawcę o dopuszczeniu takiego materiału decyduje Inspektor, który określi czy przedstawiony sposób magazynowania materiału przez wykonawcę odpowiada sposobowi jego przechowywania, zgodnie z posiadanymi atestami, certyfikatami i deklaracjami zgodności dopuszczającymi dany produkt do celów budowlanych.

Wymaganie te należy restrykcyjnie stosować dla materiałów mineralnych i polimerowych oraz takich których niewłaściwe przechowywanie powodują utratę ich właściwości.

2.3. Wymagania dotyczące transportu wyrobów i materiałów

Podczas transportu należy zadbać o staranne zabezpieczenie przewożonych materiałów. Na liczbę i wielkość ewentualnych uszkodzeń wyrobów duży wpływ ma jakość i stan techniczny samochodów oraz sposób prowadzenia pojazdu przez kierowcę. Te czynniki mogą w skrajnych przypadkach doprowadzić do poważnych uszkodzeń przewożonych wyrobów. Materiał powinien być zabezpieczony zgodnie z wymaganiami producenta, dotyczących zabezpieczeń podczas transportu, sposobie rozmieszczenia oraz środków transportowych. Pojazdy transportowe powinny odpowiadać Rozporządzeniu Ministra Infrastruktury z dnia 31 grudnia 2002 r. w sprawie warunków technicznych pojazdów oraz zakresu ich niezbędnego wyposażenia (Dz. U. z 2003 r. Nr 32, poz. 262 z późn. zm.) dodatkowo zgodnie z art. 61 ust 5 ustawy z 20 czerwca 1997r. Prawo o ruchu drogowym ładunek sypki może być przewożony tylko w szczelnej skrzyni ładunkowej, zabezpieczonej dodatkowo odpowiednimi zasłonami zabezpieczającymi wysypywanie się ładunku na drogę.

2.4. Wymagania dotyczące warunków dostaw wyrobów i materiałów

Wykonawca gwarantuje, że wszystkie dostawy, nie mają defektów konstrukcyjnych, materiałowych lub wynikających z jakości wykonania i w związku z tym pozwalają osiągnąć parametry techniczne podane przez producenta, oraz że spełniają normy obowiązujące w Polsce. Wykonawca jest odpowiedzialny za osiągnięcie ustalonych w dokumentach kontraktowych parametrów technologicznych wyrobów (towarów, urządzeń) i za usunięcie wszelkich nieprawidłowości lub uszkodzeń dowolnej części dostawy, które mogą powstać w okresie gwarancji. W przypadku nie osiągnięcia ustalonych parametrów technologicznych, lub uszkodzeń spowodowanych użyciem

wadliwych materiałów lub złej jakości wykonania wyrobów (towarów, urządzeń) wykonawca na własny koszt zmodyfikuje wyroby (towary, urządzenia), tak aby spełniały ustalenia w tym zakresie, lub wymieni je na nowe, spełniające wymagania. Modyfikacja i/lub naprawa winna być tak wykonana, aby nie zakłócić ciągłości robót. Jeżeli tak wykonana modyfikacja nie przyniesie wymaganych rezultatów, bądź nie uzyska akceptacji Inspektora, to Wykonawca będzie zobowiązany do ich wymiany na własny koszt. Wszelkie roszczenia wynikające z dostawy wadliwych materiałów, urządzeń i innych dostaw nie mogą obciążać zamawiającego. Wykonawca w własnym zakresie i na własny koszt będzie dochodził od Dostawcy, rekompensaty strat i odszkodowań jakie wystąpiły z tytułu dostawy wadliwych materiałów.

2.5. Wymagania dotyczące warunków składowania wyrobów i materiałów

Wykonawca na swój koszt, zapewni, aby tymczasowo składowane materiały, do czasu, gdy będą one użyte do robót, były zabezpieczone przed zanieczyszczeniami, zachowały swoją jakość i właściwości i były dostępne do kontroli przez Inspektora/ Kierownika.

Miejsca czasowego składowania materiałów będą zlokalizowane w obrębie terenu budowy w miejscach uzgodnionych z Inspektorem/ Kierownikiem lub poza terenem budowy w miejscach zorganizowanych przez Wykonawcę i zaakceptowanych przez Inspektora/ Kierownika.

Składowanie materiałów i wyrobów budowlanych na terenie budowy może odbywać się wyłącznie w miejscach wyznaczonych, utwardzonych i odwodnionych. Niedopuszcza się składowania bezpośrednio pod napowietrznymi liniami elektroenergetycznymi lub w odległości liczonej w poziomie od skrajnej przewodów, mniejszej niż:

- 3m – dla linii o napięciu znamionowym nieprzekraczającym 1 kV
- 5m – dla linii o napięciu znamionowym powyżej 1 kV, lecz nie przekraczającym 15kV,
- 10m – dla linii o napięciu znamionowym powyżej 15 kV, lecz nie przekraczającym 30kV,
- 15m – dla linii o napięciu znamionowym powyżej 30 kV, lecz nie przekraczającym 110kV,
- 30m – dla linii o napięciu znamionowym powyżej 110 kV.

Mechaniczny załadunek lub rozładunek materiałów lub wyrobów budowlanych powinien odbywać się w sposób wykluczający przemieszczanie ich nad ludźmi i kabiną kierowcy. Na czas wykonywania tych czynności kierowca jest obowiązany opuścić kabinę.

Składowanie materiałów należy wykonać w sposób wykluczający możliwość wywrócenia, zsunienia, rozsunięcia się lub spadnięcia.

Jeśli w wymaganiach producenta bądź w aprobatach technicznych nie wskazano inaczej:

- materiały drobnicowe można układać w stosy, jednak o wysokości nie większej niż 2 m oraz dostosowane do rodzaju i wytrzymałości tych materiałów
- materiały workowe powinny być układane w warstwach krzyżowo do wysokości nieprzekraczających 10 warstw.

Odległość stosów nie powinna być mniejsza niż:

- 0,75 m- od ogrodzenia lub zabudowań
- 5 m- od stałego stanowiska pracy

Zabronione jest opieranie składowanych materiałów lub wyrobów o płoty, słupy napowietrznych linii elektroenergetycznych, konstrukcje wsporcze sieci trakcyjnych lub ścian obiektu budowlanego.

2.6. Wymagania dotyczące kontroli jakości wyrobów i materiałów

Przyjęcie materiałów i wyrobów budowlanych powinno być poprzedzone ilościowym i jakościowym odbiorem. Dostarczone na miejsce budowy materiały i wyroby należy sprawdzić pod względem zgodności z aprobatami, danymi i parametrami wytwórcy. Należy również wrywkowo sprawdzić jakość materiałów, tj. brak uszkodzeń, obecność korozji.

2.7. Materiały nieodpowiadające wymaganiom

Materiały nieodpowiadające wymaganiom zostaną przez Wykonawcę wywiezione z terenu budowy i złożone w miejscu wskazanym przez Inspektora/Kierownika. Jeśli Inspektor/Kierownik zezwoli Wykonawcy na użycie tych materiałów do innych robót, niż te, dla których zostały zakupione, to koszt tych materiałów zostanie odpowiednio przewartościowany (skorygowany) przez Inspektora/Kierownika.

Każdy rodzaj robót, w którym znajdują się nie zbadane i nie zaakceptowane materiały, Wykonawca wykonuje na własne ryzyko, licząc się z jego nie przyjęciem, usunięciem i niezapłaceniem.

3. WYMAGANIA DOTYCZĄCE SPRZĘTU I MASZYN

Wykonawca jest zobowiązany do używania jedynie takiego sprzętu, który nie spowoduje niekorzystnego wpływu na jakość wykonywanych robót. Sprzęt używany do robót powinien być zgodny z ofertą Wykonawcy i powinien odpowiadać pod względem typów i ilości wskazaniom zawartym w specyfikacji technicznej i zaakceptowany przez Inspektora/ Kierownika.

Liczba i wydajność sprzętu powinny gwarantować przeprowadzenie robót, zgodnie z zasadami określonymi w dokumentacji projektowej, specyfikacji technicznej i wskazaniach Inspektora/ Kierownika.

Sprzęt będący własnością Wykonawcy lub wynajęty do wykonania robót ma być utrzymywany w dobrym stanie i gotowości do pracy. Powinien być zgodny z normami ochrony środowiska i przepisami dotyczącymi jego użytkowania.

Jakikolwiek sprzęt, maszyny, urządzenia i narzędzia niegwarantujące zachowania warunków umowy, zostaną przez Inspektora/Kierownika zdyskwalifikowane i nie dopuszczone do robót.

4. WYMAGANIA DOTYCZĄCE ŚRODKÓW TRANSPORTU

Wykonawca jest zobowiązany do stosowania jedynie takich środków transportu, które nie wpłyną niekorzystnie na jakość wykonywanych robót i właściwości przewożonych materiałów.

Liczba środków transportu powinna zapewniać prowadzenie robót zgodnie z zasadami określonymi w dokumentacji projektowej, specyfikacji technicznej i wskazaniach Inspektora/ Dyrektora, w terminie przewidzianym umową.

Środki transportowe powinny być zgodne z Rozporządzeniem Ministra Infrastruktury z dnia 31 grudnia 2002 r. w sprawie warunków technicznych pojazdów oraz zakresu ich niezbędnego wyposażenia (Dz. U. z 2003 r. Nr 32, poz. 262 z późn. Zm.). A sposób przewożonych elementów (materiałów) powinien być zgodny z PN-EN 12195-1:2001 oraz z Europejskimi wytycznymi w sprawie dobrych praktyk zabezpieczenia ładunków do transportu drogowego.

Przy ruchu na drogach publicznych pojazdy będą spełniać wymagania dotyczące przepisów ruchu drogowego w odniesieniu do dopuszczalnych nacisków na oś i innych parametrów technicznych.

Środki transportu niespełniające tych warunków nie mogą być dopuszczone przez Inspektora/ Kierownika, do prac.

Wykonawca będzie usuwać na bieżąco, na własny koszt, wszelkie zanieczyszczenia, uszkodzenia spowodowane jego pojazdami na drogach publicznych oraz dojazdach do terenu budowy.

5. WYMAGANIA DOTYCZĄCE WYKONANIA ROBÓT BUDOWLANYCH

Przed rozpoczęciem robót Wykonawca opracuje:

- projekt zagospodarowania placu budowy, który powinien składać się z części opisowej i graficznej,
- plan bezpieczeństwa i ochrony zdrowia (plan bioz),
- projekt organizacji robót i harmonogram ich realizacji,
- projekt technologii i organizacji montażu (dla obiektów prefabrykowanych lub elementów konstrukcyjnych o dużych gabarytach lub masie).

Wykonawca jest odpowiedzialny za prowadzenie robót zgodnie z warunkami umowy oraz za jakość zastosowanych materiałów i wykonywanych robót, za ich zgodność z dokumentacją projektową, wymaganiami specyfikacji technicznej, projektem organizacji robót opracowanym przez Wykonawcę oraz poleceniami Inspektora/ Kierownika /Dyrektora.

Wykonawca jest odpowiedzialny za stosowane metody wykonywania robót.

Wykonawca jest odpowiedzialny za dokładne wytyczenie w planie i wyznaczenie wysokości wszystkich elementów robót zgodnie z wymiarami i rzędnymi określonymi w dokumentacji projektowej lub przekazanymi na piśmie przez Inspektora/ Kierownika.

Błędy popełnione przez Wykonawcę w wytyczeniu i wyznaczaniu robót zostaną, usunięte przez Wykonawcę na własny koszt, z wyjątkiem, kiedy dany błąd okaże się skutkiem błędu zawartego w danych dostarczonych Wykonawcy na piśmie przez Inspektora/ Kierownika.

Sprawdzenie wytyczenia robót lub wyznaczenia wysokości przez Inspektora/ Kierownika nie zwalnia Wykonawcy od odpowiedzialności za ich dokładność.

Decyzje Inspektora/Kierownika dotyczące akceptacji lub odrzucenia materiałów i elementów robót będą oparte na wymaganiach określonych w dokumentach umowy, dokumentacji projektowej i w specyfikacji technicznej, a także w normach i wytycznych.

Polecenia Inspektora/ Kierownika /Dyrektora powinny być wykonywane przez Wykonawcę w czasie określonym przez Inspektora/ Kierownika /Dyrektora, pod groźbą zatrzymania robót. Skutki finansowe z tego tytułu poniesie Wykonawca.

6. KONTROLA JAKOŚCI ROBÓT I BADANIA

6.1. Próbne odcinki wzorcowe

Przed przystąpieniem do robót Inspektor na podstawie specyfikacji technicznej, określi, które roboty wymagają konieczności wykonania próbných odcinków wzorcowych. Po wskazaniu takich odcinków wykonawca na 3 dni przed rozpoczęciem robót powinien wykonać odcinki wzorcowe o parametrach określonych w PZJ.

Po wykonaniu odcinków wzorcowych zgodnych z wymaganiami określonymi w odpowiadających im specyfikacjach technicznych, Inspektor w obecności Wykonawcy ocenia poprawność ich wykonania.

Po zaakceptowaniu przez Inspektora odcinka wzorcowego i odpowiednim jego oznaczeniu poprzez określenie lokalizacji, wymiarów, parametrów użytych materiały Wykonawca może przystąpić do wykonania dalszych odcinków. Jakość, parametry i technologia wykonania dalszej części robót nie może być niższa od zaakceptowanego odcinka wzorcowego. W przypadku niezgodności pomiędzy odcinkiem wzorcowym, a dalszymi odcinkami wykonawca na wniosek Inspektora ma obowiązek doprowadzenia odbieranych robót do parametrów nie niższych niż odcinek wzorcowy, na własny koszt.

6.2. Zasady kontroli jakości robót

Celem kontroli robót będzie takie sterowanie ich przygotowaniem i wykonaniem, aby osiągnąć założoną jakość robót.

Wykonawca jest odpowiedzialny za pełną kontrolę robót i jakości materiałów. Wykonawca zapewni odpowiedni system kontroli, włączając personel, laboratorium, sprzęt, zaopatrzenie i wszystkie urządzenia niezbędne do pobierania próbek i badań materiałów oraz robót.

Przed zatwierdzeniem systemu kontroli Inspektor/Kierownik może zażądać od Wykonawcy przeprowadzenia badań w celu zademonstrowania, że poziom ich wykonywania jest zadowalający.

Wykonawca będzie przeprowadzać pomiary i badania materiałów oraz robót z częstotliwością zapewniającą stwierdzenie, że roboty wykonano zgodnie z wymaganiami zawartymi w dokumentacji projektowej i specyfikacji technicznej.

Minimalne wymagania co do zakresu badań i ich częstotliwość są określone w specyfikacji technicznej, normach i wytycznych. W przypadku, gdy nie zostały one tam określone, Inspektor/Kierownik ustali, jaki zakres kontroli jest konieczny, aby zapewnić wykonanie robót zgodnie z umową.

Wykonawca dostarczy Inspektorowi /Kierownikowi świadectwa, że wszystkie stosowane urządzenia i sprzęt badawczy posiadają ważną legalizację, zostały prawidłowo wykalibrowane i odpowiadają wymaganiom norm określających procedury badań.

Wszystkie koszty związane z organizowaniem i prowadzeniem badań materiałów ponosi Wykonawca.

6.3. Pobieranie próbek

Próbki będą pobierane losowo. Zaleca się stosowanie statystycznych metod pobierania próbek, opartych na zasadzie, że wszystkie jednostkowe elementy produkcji mogą być z jednakowym prawdopodobieństwem wytypowane do badań.

Inspektor /Kierownik będzie mieć zapewnioną możliwość udziału w pobieraniu próbek.

Na zlecenie Inspektora /Kierownika Wykonawca będzie przeprowadzać dodatkowe badania tych materiałów, które budzą wątpliwości co do jakości. Koszty tych dodatkowych badań pokrywa Wykonawca tylko w przypadku stwierdzenia usterek; w przeciwnym przypadku koszty te pokrywa Zamawiający.

6.4. Badania i pomiary

Wszystkie badania i pomiary będą przeprowadzone zgodnie z wymaganiami norm. W przypadku, gdy normy nie obejmują żadnego badania wymaganego w specyfikacji technicznej, stosować można wytyczne krajowe, albo inne procedury, zaakceptowane przez Inspektora/ Kierownika.

Przed przystąpieniem do pomiarów lub badań, Wykonawca powiadomi Inspektora/ Kierownika o rodzaju, miejscu i terminie pomiaru lub badania. Po wykonaniu pomiaru lub badania, Wykonawca przedstawi na piśmie ich wyniki do akceptacji Inspektora/ Kierownika.

6.5. Badania prowadzone przez Inspektora/Kierownika

Inspektor /Kierownik jest uprawniony do dokonywania kontroli, pobierania próbek i badania materiałów w miejscu ich wytwarzania/pozyskiwania, a Wykonawca i producent materiałów powinien udzielić mu niezbędnej pomocy.

Inspektor/Kierownik, dokonując weryfikacji systemu kontroli robót prowadzonego przez Wykonawcę, poprzez między innymi swoje badania, będzie oceniać zgodność materiałów i robót z wymaganiami specyfikacji technicznej na podstawie wyników własnych badań kontrolnych, jak i wyników badań dostarczonych przez Wykonawcę.

Inspektor/Kierownik powinien pobierać próbki materiałów i prowadzić badania niezależnie od Wykonawcy, na swój koszt. Jeżeli wyniki tych badań wykażą, że raporty Wykonawcy są niewiarygodne, to Inspektor/Kierownik oprze się wyłącznie na własnych badaniach przy ocenie zgodności materiałów i robót z dokumentacją projektową i specyfikacji technicznej. Może również zlecić, sam lub poprzez Wykonawcę, przeprowadzenie powtórnych lub dodatkowych badań niezależnemu laboratorium. W takim przypadku całkowite koszty powtórnych lub dodatkowych badań i pobierania próbek poniesione zostaną przez Wykonawcę.

6.6. Certyfikaty i deklaracje

Inspektor/Kierownik może dopuścić do użycia tylko te materiały, które są dopuszczone do obrotu zgodnie z ustawą o wyrobach budowlanych i posiadają:

certyfikat CE wykazujący, że dokonano oceny zgodności z normą zharmonizowaną albo europejską aprobatą techniczną, ew. posiadają decyzję nadania znaku budowlanego,

deklarację zgodności z:

aprobatą techniczną, w przypadku wyrobów, dla których nie ustanowiono odpowiednich Polskich Norm, jeżeli nie są objęte certyfikacją określoną w pkt 1 i które spełniają wymogi specyfikacji technicznej.

W przypadku materiałów, dla których ww. dokumenty są wymagane przez specyfikacji technicznej, każda partia dostarczona do robót będzie posiadać te dokumenty, określające w sposób jednoznaczny jej cechy.

Produkty przemysłowe muszą posiadać ww. dokumenty wydane przez producenta, a w razie potrzeby poparte wynikami badań wykonanych przez niego. Kopie wyników tych badań będą dostarczone przez Wykonawcę Inspektorowi/Kierownikowi.

Jakiegokolwiek materiały, które nie spełniają, tych wymagań będą odrzucone.

Do wglądu na żądanie Zamawiającego.

6.7. Dokumenty laboratoryjne

Dzienniki laboratoryjne, deklaracje zgodności lub certyfikaty zgodności materiałów, orzeczenia o jakości materiałów, recepty robocze i kontrolne wyniki badań Wykonawcy będą gromadzone w formie uzgodnionej w programie zapewnienia jakości. Dokumenty te stanowią załączniki do odbioru robót. Winny być udostępnione na każde żądanie Inspektora /Kierownika /Dyrektora.

7. WYMAGANIA DOTYCZĄCE PRZEDMIARU I OBMIARU ROBÓT

7.1. Ogólne zasady dotyczące przedmiaru i obmiaru robót

Obmiar robót będzie określać faktyczny zakres wykonywanych robót zgodnie z dokumentacją projektową i specyfikacją techniczną, w jednostkach ustalonych w specyfikacji technicznej.

Obmiaru robót dokonuje Wykonawca po pisemnym powiadomieniu Inspektora/ Kierownika o zakresie obmierzanych robót i terminie obmiaru, co najmniej na 3 dni przed tym terminem.

Wyniki obmiaru będą wpisane do książki obmiarów.

7.2. Zasady określania ilości robót i materiałów

- obliczanie ilości elementów lub robót należy prowadzić w określonej kolejności, podanej na początku przedmiaru (np. przy obliczaniu kubatury murów zewnętrznych należy rozpocząć stale od dolnego lewego narożnika budynku, prowadząc obliczenia w kierunku ruchu wskazówek zegara),
- przy układaniu formuły obliczeniowych należy stosować stałą kolejność wpisywania wymiarów: szerokość, długość, wysokość ilość,
- długości i odległości pomiędzy wyszczególnionymi punktami skrajnymi będą obmierzone poziomo wzdłuż linii osiowej.
- objętości będą wyliczone w m³ (metr sześcienny) jako długość pomnożona przez średni przekrój,
- ilości obmierzone wagowo, będą ważone w tonach lub kilogramach zgodnie z wymaganiami specyfikacji technicznej,
- powierzchnie będą wyliczone w m² (metr kwadratowy) jako długość pomnożona przez średnią szerokość.

Zasady podane powyżej stosuje się o ile w specyfikacjach technicznych właściwych dla danych robót nie wymagają tego inaczej,

7.3. Dokładność obliczeń

Wyliczoną ilość robót zaokrągla się do

- liczb całkowitych dla szt (sztuk), kpl(kompletów)
- jednego miejsca po przecinku dla m(metra), m²(metra kwadratowego), m³(metra sześciennego)
- trzech miejsc po przecinku dla t (tony), km (kilometra)
- czterech miejsc po przecinku dla ha (hektara)

Jakikolwiek błąd lub przeoczenie (opuszczenie) w ilościach podanych w przedmiarze robót, lub w innym dokumencie, lub projekcie, nie zwalnia Wykonawcy od obowiązku ukończenia wszystkich robót. Błędne dane zostaną poprawione wg. instrukcji Inspektora/Kierownika na piśmie.

Obmiar gotowych robót będzie przeprowadzony z częstością wymaganą do celu etapowych płatności na rzecz Wykonawcy lub w innym czasie określonym w umowie, lub oczekiwanym przez Wykonawcę i Inspektora/ Kierownika /Dyrektora.

7.4. Urządzenia i sprzęt pomiarowy

Wszystkie urządzenia i sprzęt pomiarowy, stosowany w czasie obmiaru robót będą zaakceptowane przez Inspektora /Kierownika.

Urządzenia i sprzęt pomiarowy zostaną dostarczone przez Wykonawcę. Jeżeli urządzenia te lub sprzęt wymagają badań atestujących, to Wykonawca będzie musiał posiadać ważne świadectwa legalizacji.

7.5. Czas przeprowadzenia obmiaru

Obmiary będą przeprowadzone przed częściowym lub ostatecznym odbiorem odcinków robót, a także w przypadku występowania dłuższej przerwy w robotach.

Obmiar robót zanikających przeprowadza się w czasie ich wykonywania.

Obmiar robót podlegających zakryciu przeprowadza się przed ich zakryciem.

Roboty pomiarowe do obmiaru oraz nieodzowne obliczenia będą wykonane w sposób zrozumiały i jednoznaczny.

Wymiary skomplikowanych powierzchni lub objętości będą uzupełnione odpowiednimi szkicami umieszczonymi na karcie książki obmiarów. W razie braku miejsca szkice mogą być dołączone w formie oddzielnego załącznika do książki obmiarów, którego wzór zostanie uzgodniony z Inspektorem/Kierownikiem.

8. OPIS SPOSOBU ODBIORU ROBÓT BUDOWLANYCH

8.1. Rodzaje odbiorów robót

W zależności od ustaleń zawartych w odpowiednich specyfikacjach technicznych, roboty podlegają następującym etapom odbioru:

- odbiór elementu wzorcowego
- odbiorowi robót zanikających i ulegających zakryciu,
- odbiorowi częściowemu,
- odbiorowi ostatecznemu,
- odbiorowi pogwarancyjnemu.

8.2. Odbiór robót zanikających i ulegających zakryciu

Odbiór robót zanikających i ulegających zakryciu polega na finalnej ocenie ilości i jakości wykonywanych robót, które w dalszym procesie realizacji ulegną zakryciu.

Odbiór robót zanikających i ulegających zakryciu będzie dokonany w czasie umożliwiającym wykonanie ewentualnych korekt i poprawek bez hamowania ogólnego postępu robót.

Odbioru robót dokonuje Inspektor /Kierownik.

Gotowość danej części robót do odbioru zgłasza Wykonawca wpisem do dziennika budowy i jednoczesnym powiadomieniem Inspektora /Kierownika. Odbiór będzie przeprowadzony niezwłocznie, nie później jednak niż w ciągu **3 dni** od daty zgłoszenia wpisem do dziennika budowy i powiadomienia o tym fakcie Inspektora /Kierownika.

Jakość i ilość robót ulegających zakryciu ocenia Inspektor /Kierownik na podstawie dokumentów zawierających komplet wyników badań laboratoryjnych i na podstawie przeprowadzonych pomiarów, w konfrontacji z dokumentacją projektową, specyfikacją techniczną uprzednimi ustaleniami.

8.3. Odbiór częściowy

Odbiór częściowy polega na ocenie ilości i jakości wykonanych części robót. Odbioru częściowego robót dokonuje się wg zasad jak przy odbiorze ostatecznym robót. Odbioru robót dokonuje Inspektor/Kierownik.

8.4. Odbiór ostateczny robót

8.4.1. Zasady odbioru ostatecznego robót

Odbiór ostateczny polega na finalnej ocenie rzeczywistego wykonania robót w odniesieniu do ich ilości, jakości i wartości.

Całkowite zakończenie robót oraz gotowość do odbioru ostatecznego będzie stwierdzona przez Wykonawcę wpisem do dziennika budowy z bezzwłocznym powiadomieniem na piśmie o tym fakcie Inspektora /Kierownika.

Odbiór ostateczny robót nastąpi w terminie ustalonym w dokumentach umowy, licząc od dnia potwierdzenia przez Inspektora /Kierownika zakończenia robót i przyjęcia dokumentów, o których mowa w punkcie 8.4.2.

Odbioru ostatecznego robót dokona komisja wyznaczona przez Zamawiającego w obecności Inspektora /Kierownika i Wykonawcy. Komisja odbierająca roboty dokona ich oceny jakościowej na podstawie przedłożonych dokumentów, wyników badań i pomiarów, ocenie wizualnej oraz zgodności wykonania robót z dokumentacją projektową i SST.

W toku odbioru ostatecznego robót komisja zapozna się z realizacją ustaleń przyjętych w trakcie odbiorów robót zanikających i ulegających zakryciu, zwłaszcza w zakresie wykonania robót uzupełniających i robót poprawkowych.

W przypadkach nie wykonania wyznaczonych robót poprawkowych lub robót uzupełniających, komisja przerwie swoje czynności i ustali nowy termin odbioru ostatecznego.

W przypadku stwierdzenia przez komisję, że jakość wykonywanych robót w poszczególnych asortymentach nieznacznie odbiega od wymaganej dokumentacją projektową i SST z uwzględnieniem tolerancji i nie ma większego wpływu na cechy eksploatacyjne obiektu, komisja dokona potrąceń, oceniając pomniejszoną wartość wykonywanych robót w stosunku do wymagań przyjętych w dokumentach umowy.

8.4.2. Dokumenty do odbioru ostatecznego

Podstawowym dokumentem do dokonania odbioru ostatecznego robót jest protokół odbioru ostatecznego robót sporządzony wg wzoru ustalonego przez Zamawiającego.

Do odbioru ostatecznego Wykonawca jest zobowiązany przygotować następujące dokumenty:

- dokumentację projektową podstawową z naniesionymi zmianami oraz dodatkową, jeśli została sporządzona w trakcie realizacji umowy
- recepty i ustalenia technologiczne,
- dzienniki budowy i książki obmiarów (oryginały),
- wyniki pomiarów kontrolnych oraz badań i oznaczeń laboratoryjnych, zgodne z specyfikacją techniczną,
- deklaracje zgodności lub certyfikaty zgodności wbudowanych materiałów zgodnie z specyfikacją techniczną,
- opinię technologiczną sporządzoną na podstawie wszystkich wyników badań i pomiarów załączonych do dokumentów odbioru, wykonanych zgodnie z specyfikacją techniczną, i dokumentacją projektową,
- rysunki (dokumentacje) na wykonanie robót towarzyszących (np. na przełożenie linii telefonicznej, energetycznej, gazowej, oświetlenia itp.) oraz protokoły odbioru i przekazania tych robót właścicielom urządzeń,
- geodezyjną inwentaryzację powykonawczą robót i sieci uzbrojenia terenu,
- kopię mapy zasadniczej powstałej w wyniku geodezyjnej inwentaryzacji powykonawczej.

W przypadku, gdy wg komisji, roboty pod względem przygotowania dokumentacyjnego nie będą gotowe do odbioru ostatecznego, komisja w porozumieniu z Wykonawcą wyznaczy ponowny termin odbioru ostatecznego robót.

Wszystkie zarządzone przez komisję roboty poprawkowe lub uzupełniające będą zestawione wg wzoru ustalonego przez Zamawiającego.

Termin wykonania robót poprawkowych i robót uzupełniających wyznaczy komisja.

8.5. Odbiór pogwarancyjny

Odbiór pogwarancyjny polega na ocenie wykonanych robót związanych z usunięciem wad stwierdzonych przy odbiorze ostatecznym i zaistniałych w okresie gwarancyjnym.

Odbiór pogwarancyjny polega na ocenie wykonanych robót związanych konserwacją wałów w okresie gwarancyjnym.

Odbiór pogwarancyjny będzie dokonany na podstawie oceny wizualnej obiektu z uwzględnieniem zasad opisanych w punkcie 8.4 „Odbiór ostateczny robót”.

9. OPIS SPOSOBU ROZLICZENIA ROBÓT TYMCZASOWYCH I PRAC

TOWARZYSZĄCYCH

9.1. Wymagania ogólne

Podstawą płatności jest za ryczałtowana cena jednostkowa skalkulowana przez Wykonawcę za jednostkę obmiarową ustaloną dla pozycji ofertowej zgodnie z wytycznymi zawartymi w odpowiedniej specyfikacji.

Dla pozycji wycenionych ryczałtowo podstawą płatności jest wartość (kwota) podana przez Wykonawcę w danej pozycji oferty.

Cena jednostkowa lub kwota ryczałtowa pozycji ofertowej będzie uwzględniać wszystkie czynności, wymagania i badania składające się na jej wykonanie, określone dla tej pozycji w Specyfikacjach technicznych i w Dokumentacji projektowej.

Ceny jednostkowe lub kwoty ryczałtowe robót będą obejmować:

- koszt robocizny wraz z narzutami, ubezpieczeniem i podatkami,
- wartość zużytych materiałów wraz z kosztami zakupu, magazynowania, ewentualnych ubytków oraz strat, a także transportu na teren budowy i wbudowania,
- wartość pracy sprzętu wraz z towarzyszącymi kosztami,
- koszty pośrednie (w tym koszty ogólne budowy) ,
- zysk kalkulacyjny i ryzyko,
- podatki obliczone zgodnie z obowiązującymi przepisami.

W cenie robót podstawowych należy ująć koszt dostosowania się do wymagań warunków Umowy oraz innych dokumentów do niej załączonych.

Do cen jednostkowych nie należy wliczać podatku VAT.

9.2 Rozliczenie Robót Tymczasowych

W cenie robót podstawowych należy uwzględnić koszt wykonania robót tymczasowych niezbędnych do wykonania robót podstawowych wymienionych w pkt. 1.3.1.

9.3. Rozliczenie Prac Towarzyszących

W cenie robót podstawowych należy uwzględnić koszt wykonania prac towarzyszących niezbędnych do wykonania robót podstawowych wymienionych w pkt. 1.3.2.

10. DOKUMENTY ODNIESIENIA

10.1. Elementy Dokumentacji

Z pkt. 1

10.2. Przypisy przywołane

10.2.1 Ustawy, rozporządzenia i wytyczne

- Ustawa z dnia 7 lipca 1994 r. Prawo budowlane (tekst jednolity Dz. U. z 2016 r. Nr 0, poz. 290).
- Ustawa z dnia 29 stycznia 2004 r. – Prawo zamówień publicznych (tekst jednolity Dz. U. 2015, poz. 2164).
- Ustawa z dnia 16 kwietnia 2004 r. o wyrobach budowlanych (tekst jednolity Dz. U. z 2016 r. Nr 0, poz. 1570).
- Ustawa z dnia 30 sierpnia 2002 r. o systemie oceny zgodności (tekst jednolity Dz. U. z 2016 r. Nr 0, poz. 655).
- Ustawa z dnia 24 sierpnia 1991 r. – o ochronie przeciwpożarowej (tekst jednolity Dz. U. z 2016 r. Nr 0, poz. 191).

- Ustawa z dnia 21 grudnia 2000 r. – o dozorze technicznym (tekst jednolity Dz. U. z 2015 r. Nr 0, poz. 1125).
- Ustawa z dnia 15 grudnia 2000 r. – o samorządach zawodowych architektów oraz inżynierów budownictwa (tekst jednolity Dz. U. z 2016 r. Nr 0, poz. 1725).
- Ustawa z dnia 27 kwietnia 2001 r. – Prawo ochrony środowiska (tekst jednolity Dz. U. z 2016 r. Nr 0, poz. 672).
- Ustawa z dnia 18 kwietnia 2001 r. – Prawo wodne (tekst jednolity Dz. U. z 2015 r. poz. 469).
- Ustawa z dnia 10 kwietnia 2003 r. – o szczególnych zasadach przygotowania i realizacji inwestycji w zakresie dróg publicznych (tekst jednolity Dz. U. z 2015 r. poz. 2031).
- Ustawa z dnia 20 czerwca 1997 r. – Prawo o ruchu drogowym (tekst jednolity Dz. U. z 2017 r. poz. 128).
- Ustawa z dnia 21 marca 1985 r. – o drogach publicznych (tekst jednolity Dz. U. z 2015 r., poz. 460).

- Rozporządzenie Ministra Infrastruktury z dnia 2 września 2004 r. w sprawie szczegółowego zakresu i formy dokumentacji projektowej, specyfikacji technicznych wykonania i odbioru robót budowlanych oraz programu funkcjonalno-użytkowego (tekst jednolity Dz. U. z 2013 r. Nr 0, poz. 1129).
- Rozporządzenie Ministra Transportu, Budownictwa i Gospodarki Morskiej z dnia 25 kwietnia 2012 r. w sprawie szczegółowego zakresu i formy projektu budowlanego (Dz. U. z 2012 r. Nr 0, poz. 462 z późniejszymi zmianami).
- Rozporządzenie Ministra Infrastruktury z dnia 26 czerwca 2002 r. – w sprawie dziennika budowy, montażu i rozbiórki, tablicy informacyjnej oraz ogłoszenia zawierającego dane dotyczące bezpieczeństwa pracy i ochrony zdrowia (Dz. U. z 2002 r. Nr 108, poz. 953, z późn. zm.).
- Rozporządzenie Ministra Infrastruktury z dnia 12 kwietnia 2002 r. w sprawie warunków technicznych, jakim powinny odpowiadać budynki i ich usytuowanie (tekst jednolity Dz. U. z 2015 r. Nr 0, poz. 1422).
- Rozporządzenie Ministra Infrastruktury i Budownictwa z dnia 17 listopada 2016 r. w sprawie krajowych ocen technicznych (Dz. U. z 2016 r. poz. 1968)
- Rozporządzenie Ministra Infrastruktury z dnia 23 czerwca 2003 r. – w sprawie informacji dotyczącej bezpieczeństwa i ochrony zdrowia oraz planu bezpieczeństwa i ochrony zdrowia (Dz. U. z 2003 r. Nr 120, poz. 1126).
- Rozporządzenie Ministra Pracy i Polityki Społecznej z dnia 26 września 1997 r. – w sprawie ogólnych przepisów bezpieczeństwa i higieny pracy (Dz. U. z 1997 r. Nr 129 poz. 844 – tekst jednolity – Dz. U. z 2003 r. Nr 169, poz. 1650).
- Rozporządzenie Ministra Infrastruktury z dnia 6 lutego 2003 r. – w sprawie bezpieczeństwa i higieny pracy podczas wykonywania robót budowlanych (Dz. U. z 2003 r. Nr 47, poz. 401).
- Rozporządzenie Ministra Komunikacji oraz Administracji, Gospodarki Terenowej i Ochrony Środowiska z dnia 10 lutego 1977 r. w sprawie bezpieczeństwa i higieny pracy przy wykonywaniu robót drogowych i mostowych (Dz. U. z 1977 r. Nr 7, poz. 30).
- Rozporządzenie Ministra Gospodarki Przestrzennej i Budownictwa z dnia 21 lutego 1995 r. w sprawie rodzaju i zakresu opracowań geodezyjno-kartograficznych oraz czynności geodezyjnych obowiązujących w budownictwie (Dz. U. z 1995 r. Nr 25, poz. 133).
- Rozporządzenie Ministra Kultury i Dziedzictwa Narodowego z dnia 14 października 2015 r. w sprawie prowadzenia prac konserwatorskich, restauratorskich, robót budowlanych, badań konserwatorskich, badań architektonicznych i innych działań przy zabytku wpisanym

do rejestru zabytków oraz badań archeologicznych i poszukiwań zabytków (Dz. U. z 2015 r. poz. 1789).

– Rozporządzenie Ministra Środowiska z dnia 9 grudnia 2014 r. w sprawie katalogu odpadów (Dz. U. z 2014 r. poz.1923).

– Rozporządzenie (WE) nr 2195/2002 Parlamentu Europejskiego i Rady z dnia 5 listopada 2002 r. w sprawie Wspólnego Słownika Zamówień (CPV).

– Rozporządzenie Komisji (WE) nr 213/2008 z dnia 28 listopada 2007 r. zmieniające rozporządzenie (WE) nr 2195/2003 Parlamentu Europejskiego i Rady w sprawie Wspólnego Słownika Zamówień (CPV) oraz dyrektywy 2004/17/WE i 2004/18/WE Parlamentu Europejskiego i Rady dotyczące procedur udzielania zamówień publicznych w zakresie zmiany CPV.

– Rozporządzenie Parlamentu Europejskiego i Rady (UE) NR 305/2011 z dnia 9 marca 2011 r. ustanawiające zharmonizowane warunki wprowadzania do obrotu wyrobów budowlanych i uchylające dyrektywę Rady 89/106/EWG.

10.2.2 Normy

– PN-ISO 6707-1 Budynki i budowle – Terminologia cz. 1: Terminy ogólne.

– PN-ISO 6707-2 Budownictwo – Terminologia, Terminy stosowane w umowach.

– PN-IEC 60050-826 Międzynarodowy słownik terminologiczny elektryki. Część 826: Instalacje elektryczne.

10.2.3. Inne dokumenty i instrukcje

– Warunki techniczne wykonania i odbioru robót budowlanych. Poradnik projektanta, kierownika budowy i inspektora nadzoru. Praca zbiorowa, Verlag Dashofer, Warszawa 2015 r.

– Warunki techniczne wykonania i odbioru robót budowlano-montażowych, (tom I, II, III, IV, V) Arkady, Warszawa 1989-1990.

– Warunki techniczne wykonania i odbioru robót budowlanych. Instytut Techniki Budowlanej, Warszawa 2003.

– Warunki techniczne, COBRTI INSTAL, wydane przez Centralny Ośrodek Badawczo-Rozwojowy Techniki instalacyjnej INSTAL:

• Warunki techniczne wykonania i odbioru sieci wodociągowych, Warszawa 2001, Zeszyt 3,

• Warunki techniczne wykonanie i odbioru sieci ciepłowniczych z rur i elementów preizolowanych, Warszawa 2002, Zeszyt 4,

• Warunki techniczne wykonanie i odbioru sieci kanalizacyjnych, Warszawa 2003, Zeszyt 9,

• Warunki techniczne wykonanie i odbioru instalacji wentylacyjnych, Warszawa 2002, Zeszyt 5,

• Warunki techniczne wykonanie i odbioru instalacji ogrzewczych, Warszawa 2003, Zeszyt 6,

• Warunki techniczne wykonanie i odbioru instalacji wodociągowych, Warszawa 2003, Zeszyt 7,

• Warunki techniczne wykonanie i odbioru węzłów ciepłowniczych, Warszawa 2003, Zeszyt 8,

• Warunki techniczne wykonanie i odbioru instalacji kanalizacyjnych, Warszawa 2006, Zeszyt 12.

B.01.00.Roboty ziemne

B.01.01.Roboty ziemne. Wymagania ogólne

1. CZĘŚĆ OGÓLNA

1.1. Nazwa nadana przez zamawiającego

BUDYNEK AMFITEATRU ORAZ WIDOWNI PLENEROWEJ WRAZ Z INFRASTRUKTURĄ TECHNICZNĄ, ORAZ INNYMI NIEZBĘDNYMI URZĄDZENIAMI BUDOWLANymi NA DZIAŁCE NR EWID. 12614/60, W MIEJSCOWOŚCI BIAŁY DUNAJEC.

1.2. Przedmiot i zakres robót budowlanych,

Specyfikacja techniczna jest dokumentem przetargowym i kontraktowym przy zleceniu i realizacji robót z zakresu budownictwa ogólnego.

Ustalenia zawarte w niniejszej specyfikacji dotyczą zasad prowadzenia robót związanych z robotami ziemnymi takimi jak:

- zdjęcie warstwy humusu
- wykopy
- zasypy

1.3. Wyszczególnienie i opis prac towarzyszących i robót tymczasowych,

Opis prac towarzyszących i robót tymczasowych podano w ST „Wymagania Ogólne”

1.4. Informacje o terenie budowy,

Informację o terenie budowy niezbędne z punktu widzenia

- organizacji robót,
 - ochrony środowiska,
 - warunków bezpieczeństwa pracy,
- podano w ST „Wymagania Ogólne”.

1.5. Nazwy i kody robót budowlanych CPV,

Roboty w zakresie przygotowania terenu pod budowę i roboty ziemne (4511200-0)

Usuwanie wierzchniej warstwy gleby (45112210-0)

Roboty w zakresie kształtowania terenu (45112700-2)

Roboty w zakresie kształtowania terenów zielonych (45112710-5)

Roboty w zakresie kształtowania parków (45112711-2)

1.6. Określenia podstawowe,

- **Grunt skalisty** - grunt rodzimy, lity lub spękany o nieprzesuniętych blokach, którego próbki nie wykazują zmian objętości ani nie rozpadają się pod działaniem wody destylowanej; mają wytrzymałość na ściskanie Rc ponad 0,2 MPa; wymaga

- użycia środków wybuchowych albo narzędzi pneumatycznych lub hydraulicznych do odspojenia,
- **Grunt nieskalisty** - każdy grunt rodzimy, nie określony jako grunt skalisty,
 - **Ukop** - miejsce pozyskania gruntu do wykonania nasypów,
 - **Odkład** - miejsce wbudowania lub składowania (odwiezienia) gruntów pozyskanych w czasie wykonywania wykopów,
 - **Budowla ziemna** - budowla wykonana w gruncie lub z gruntu albo rozdrobnionych odpadów przemysłowych, spełniająca warunki stateczności i odwodnienia oraz przyjmująca obciążenia od obiektu budowlanego.
 - **Wysokość nasypu lub głębokość wykopu** - różnica rzędnej terenu i rzędnej robót ziemnych, wyznaczonych w osi nasypu lub wykopu.
 - **Skarpa** - zewnętrzna umocniona boczna powierzchnia nasypu lub wykopu o kształcie i nachyleniu dostosowanym do właściwości gruntu i lokalnych uwarunkowań.
 - **Rów odwadniający** - rów wykonany wzdłuż nasypu, mający na celu odwodnienie nasypu.

Pozostałe określenia podstawowe są zgodne z obowiązującymi, odpowiednimi polskimi normami oraz z definicjami podanymi w ST „Warunki Ogólne”

1.7. Ogólne wymagania dotyczące robót,

Ogólne wymagania dotyczące robót podano w ST „Wymagania Ogólne”.

2. WYMAGANIA DOTYCZĄCE WŁAŚCIWOŚCI WYROBÓW BUDOWLANYCH

2.1. Ogólne wymagania dotyczące wyrobów budowlanych

Ogólne wymagania dotyczące wyrobów budowlanych podano w ST „Wymagania ogólne”.

2.2. Szczegółowe wymagania dotyczące wyrobów budowlanych

W przypadku nasypów grunt nie powinien zawierać różnego rodzaju odpadków, gruzu, części roślinnych, karp drzew i innych zanieczyszczeń, których jakości nie można skontrolować.

Do wbudowania w nasyp bez zastosowania specjalnych środków lub zabiegów nie nadają się następujące grunty:

- spoiste zamarznięte,
- zawartości części organicznych powyżej 2 %,
- zawartości części ilastych powyżej 30 %,
- spoiste w stanie płynnym, miękkoplastycznym, zwartym,
- skażone chemicznie.

Nie zaleca się wykonywania nasypów z takich gruntów organicznych, jak:

- torfy wysokie i przejściowe,
- torfy niskie włókniste (o stopniu rozkładu poniżej 30 %),
- torfy węglanowe (o zawartości węglanu wapnia ponad 5 %),

Grunty uzyskane przy wykonywaniu wykopów zostaną użyte do jego zasypania po zakończeniu prac.

Grunty uzyskane przy wykonywaniu wykopów powinny być przez Wykonawcę wykorzystane w maksymalnym stopniu do budowy nasypów. Grunty przydatne do budowy nasypów lub zasypania

mogą być wywiezione poza Teren Budowy tylko wówczas, gdy stanowią nadmiar objętości robót ziemnych albo na polecenie lub za zezwoleniem Inspektora.

Jeżeli grunty przydatne uzyskane przy wykonywaniu wykopów niebędące nadmiarem objętości robót ziemnych zostały za zgodą Inspektora wywiezione przez Wykonawcę poza Teren Budowy z przeznaczeniem innym niż budowa nasypów lub wykonanie prac objętych kontraktem, Wykonawca jest obowiązany do dostarczenia równoważnej objętości gruntów przydatnych ze źródeł własnych, zaakceptowanych przez Inspektora. Grunty i materiały nieprzydatne do budowy nasypów lub zasypania wykopów powinny być wywiezione przez Wykonawcę na odkład. Inspektor może nakazać pozostawienie na Terenie Budowy gruntów, których czasowa nieprzydatność wynika jedynie z powodu zamarznięcia lub nadmiernej wilgotności.

Składowanie i przechowywanie materiałów Zgodnie z ST „Wymagania Ogólne”

3. WYMAGANIA DOTYCZĄCE SPRZĘTU I MASZYN

3.1. Ogólne wymagania dotyczące sprzętu i maszyn

Ogólne wymagania dotyczące sprzętu i maszyn podano w ST „Wymagania Ogólne”.

3.2. Szczegółowe wymagania dotyczące sprzętu

3.2.1. Szczegółowe wymagania dotyczące sprzętu dotyczące zdjęcia warstwy humusu.

Do wykonania robót związanych ze zdjęciem warstwy humusu należy stosować:

- równiarki,
- spycharki,
- łopaty, szpadle i inny sprzęt do ręcznego wykonywania robót ziemnych - w miejscach, gdzie prawidłowe wykonanie robót sprzętem zmechanizowanym nie jest możliwe,
- koparki i samochody samowyladowcze.

3.2.2. Szczegółowe wymagania dotyczące sprzętu dotyczącego wykonania wykopów.

Do wykonania robót ziemnych może być wykorzystany sprzęt podany poniżej, lub inny zaakceptowany przez Inspektora:

- spycharki,
- koparki,
- ładowarki,
- samochody ciężarowe,
- młoty pneumatyczne,

3.2.3. Szczegółowe wymagania dotyczące sprzętu dotyczące wykonania nasypów.

Wykonawca jest zobowiązany do używania jedynie takiego rodzaju sprzętu, który nie spowoduje niekorzystnego wpływu na właściwości gruntu zarówno w miejscu jego naturalnego zalegania, jak też w czasie odspajania, transportu, wbudowania i zagęszczania. Sprzęt używany w robotach ziemnych powinien być zaakceptowany przez Inspektora.

W tabelicy poniżej podano, dla różnych rodzajów gruntów, orientacyjne dane przy doborze sprzętu zagęszczającego. Sprzęt do zagęszczania powinien być zatwierdzony przez Inspektora.

Orientacyjne dane przy doborze sprzętu zagęszczającego

Rodzaje urządzeń zagęszczających	Rodzaje gruntu						Uwagi o przydatności maszyn
	niespoiste: piaski, żwiry, pospółki		spoiste: pyły gliny, ility		gruboziarniste i kamieniste		
	grubość warstwy [m]	liczba przejść n ***	grubość warstwy [m]	liczba przejść n ***	grubość warstwy [m]	liczba przejść n ***	
Walce statyczne gładkie *	0,1 do 0,2	4 do 8	0,1 do 0,2	4 do 8	0,2 do 0,3	4 do 8	1)
Walce statyczne okołkowane *	-	-	0,2 do 0,3	8 do 12	0,2 do 0,3	8 do 12	2)
Walce statyczne ogumione *	0,2 do 0,5	6 do 8	0,2 do 0,4	6 do 10	-	-	3)
Walce wibracyjne gładkie **	0,4 do 0,7	4 do 8	0,2 do 0,4	3 do 4	0,3 do 0,6	3 do 5	4)
Walce wibracyjne okołkowane **	0,3 do 0,6	3 do 6	0,2 do 0,4	6 do 10	0,2 do 0,4	6 do 10	5)
Zagęszczarki wibracyjne **	0,3 do 0,5	4 do 8	-	-	0,2 do 0,5	4 do 8	6)
Ubijaki szybko uderzające	0,2 do 0,4	2 do 4	0,1 do 0,3	3 do 5	0,2 do 0,4	3 do 4	6)
Ubijaki o masie od 1 do 10 Mg zrucane z wysokości od 5 do 10 m	2,0 do 8,0	4 do 10 uderzeń w punkt	1,0 do 4,0	3 do 6 uderzeń w punkt	1,0 do 5,0	3 do 6 uderzeń w punkt	

*) Walce statyczne są mało przydatne w gruntach kamienistych.

**) Wibracyjnie należy zagęszczać warstwy grubości od 15 cm, cieńsze warstwy należy zagęszczać statycznie.

***) Wartości orientacyjne, właściwe należy ustalić na odcinku doświadczalnym.

Uwagi:

- 1) Do zagęszczania górnych warstw podłoża. Zalecane do codziennego wygładzania (przywałowania) gruntów spoistych w miejscu pobrania i w nasypie.
- 2) Nie nadają się do gruntów nawodnionych.
- 3) Mało przydatne w gruntach spoistych.
- 4) Do gruntów spoistych przydatne są walce średnie i ciężkie, do gruntów kamienistych - walce bardzo ciężkie.
- 5) Zalecane do piasków pylastych i gliniastych, pospółek gliniastych i glin piaszczystych.
- 6) Zalecane do zasypek wąskich przekopów.

4. WYMAGANIA DOTYCZĄCE ŚRODKÓW TRANSPORTU

4.1. Ogólne wymagania dotyczące środków transportu

Ogólne wymagania dotyczące środków transportu podano w ST „Wymagania Ogólne”.

4.2. Szczegółowe wymagania dotyczące środków transportów

4.2.1. Szczegółowe wymagania dotyczące środków transportów do wykonania robót w zakresie zdjęcia humusu

Humus należy przemieszczać z zastosowaniem spycharek albo przewozić transportem samochodowym. Wybór środka transportu zależy od odległości, warunków lokalnych i przeznaczenia humusu.

4.2.2. Szczegółowe wymagania dotyczące środków transportów do wykonania robót w zakresie wykonania wykopów

Wykonawca jest zobowiązany do używania jedynie takiego rodzaju sprzętu, który nie spowoduje niekorzystnego wpływu na właściwości gruntu zarówno w miejscu jego naturalnego zalegania, jak też w czasie odpajania, transportu, wbudowania i zagęszczania.

Sprzęt używany przy robotach ziemnych powinien być zaakceptowany przez Inspektora, w przypadku użycia sprzętu niezaakceptowanego przez Inspektora, sprzęt zostanie usunięty z placu budowy na koszt Wykonawcy.

4.2.3. Szczegółowe wymagania dotyczące środków transportów do wykonania robót w zakresie wykonania nasypów

Wybór środków transportu oraz metod transportu powinien być dostosowany do kategorii gruntu (materiału), jego objętości, technologii odpajania i załadunku oraz od odległości transportu.

Wykonawca ma obowiązek zorganizowania transportu z uwzględnieniem wymogów bezpieczeństwa zarówno w obrębie pasa drogowego, jak i poza nim.

Uwaga

Wykonawca w kosztach transportu musi uwzględnić wszelkie koszty związane z naprawą wszelkich szkód powstałych w wyniku korzystania z dróg. Wykonawca zobowiązany jest indywidualnie ustalić z zarządcami dróg, warunki na jakich może z nich korzystać, dobrać odpowiednią nośność sprzętu itp.

Zwiększenie odległości transportu, jak również zmiana trasy przyjętej w ofercie nie może być podstawą roszczeń Wykonawcy, dotyczących dodatkowej zapłaty za transport i remont dróg.

5. WYMAGANIA DOTYCZĄCE WYKONANIA ROBÓT BUDOWLANYCH

5.1. Ogólne wymagania dotyczące wykonania robót

Ogólne wymagania dotyczące wykonania robót w ST „Wymagania Ogólne”.

5.2. Szczegółowe wymagania dotyczące wykonania robót

5.2.1. Szczegółowe wymagania dotyczące wykonania robót związanych ze zdjęcia humusu

Teren przy wykonywaniu nasypów i innych robót ziemnych powinien być oczyszczony z humusu. Warstwa humusu powinna być zdjęta z przeznaczeniem do późniejszego użycia przy umacnianiu skarp, zakładaniu trawników, sadzeniu drzew i krzewów oraz do innych czynności określonych w dokumentacji projektowej. Zagospodarowanie nadmiaru humusu powinno być wykonane zgodnie ze wskazaniami Inżyniera.

Humus należy zdejmować mechanicznie z zastosowaniem spycharek, koparek lub ręcznie. Warstwę humusu należy zdjąć z powierzchni całego pasa robót ziemnych oraz w innych miejscach określonych w dokumentacji projektowej.

Zdjęty humus należy składować w regularnych przyzmacach. Miejsca składowania humusu powinny być przez Wykonawcę tak dobrane, aby humus był zabezpieczony przed zanieczyszczeniem, a także najeżdżaniem przez pojazdy. Nie należy zdejmować humusu w czasie intensywnych opadów i bezpośrednio po nich, aby uniknąć zanieczyszczenia gliną lub innym gruntem nieorganicznym.

5.2.2. Szczegółowe wymagania dotyczące wykonania robót związanych z wykonaniem wykopów

5.2.2.1 Roboty przygotowawcze

Przed przystąpieniem do robót ziemnych należy wykonać roboty geodezyjne. Przed przystąpieniem do robót ziemnych Wykonawca zobowiązany jest, do rozpoznania terenu, oczyszczenia i zabezpieczenia istniejących obiektów i instalacji zgodnie z normą PN-B-06050:1999 pkt 3.2.2. O ile będzie to konieczne, Wykonawca zobowiązany jest przygotowania dróg dojazdowych, Drogi dojazdowe należy oznakować jak miejsca niebezpieczne.

5.2.2.2 Odwodnienie wykopów

Technologia wykonania wykopu musi umożliwiać jego prawidłowe odwodnienie w całym okresie trwania robót ziemnych. Wykonanie wykopów powinno postępować w kierunku podnoszenia się niwelety.

W czasie robót ziemnych należy zachować odpowiedni spadek podłużny i nadać przekrojom poprzecznym spadki, umożliwiające szybki odpływ wód z wykopu. O ile w dokumentacji projektowej nie zawarto innego wymagania, spadek poprzeczny nie powinien być mniejszy niż 4% w przypadku gruntów spoistych i nie mniejszy niż 2% w przypadku gruntów niespoistych. Należy uwzględnić ewentualny wpływ kolejności i sposobu odspajania gruntów oraz terminów wykonywania innych robót na spełnienie wymagań dotyczących prawidłowego odwodnienia wykopu w czasie postępu robót ziemnych.

Źródła wody, odstonięte przy wykonywaniu wykopów, należy ująć w rowy i /lub dreny. Wody opadowe i gruntowe należy odprowadzić poza teren pasa robót ziemnych.

5.2.2.3 Wykopy

Metoda wykonywania wykopów powinna być dobrana do zakresu robót, rodzaju, rozmiarów i głębokości wykopów i ukształtowania terenu, rodzaju gruntów oraz posiadanego sprzętu.

Wykonawca powinien wykonywać wykopy w taki sposób, aby grunty o różnym stopniu przydatności do budowy nasypów były odspajane oddzielnie, w sposób uniemożliwiający ich wymieszanie. Odstępstwo od powyższego wymagania, uzasadnione skomplikowanym układem warstw geotechnicznych, wymaga zgody Inspektora.

Odspojone grunty przydatne do wykonania nasypów powinny być bezpośrednio wbudowane w nasyp lub przewiezione na odkład. O ile Inspektor dopuści czasowe składowanie odspojonych gruntów, należy je odpowiednio zabezpieczyć przed nadmiernym zawilgoceniem.

Sposób wykonania skarp wykopu powinien gwarantować ich stateczność w całym okresie prowadzenia robót, a naprawa uszkodzeń, wynikających z nieprawidłowego ukształtowania skarp wykopu, ich podcięcia lub innych odstępstw od dokumentacji projektowej obciąża Wykonawcę.

Zabezpieczenie wykopów (obudowanie) należy wykonać z zgodnie z normą PN-B-06050:1999 pkt. 3.4.5.

5.2.2.5 Dokładność wykonania wykopów

Odchylenie osi korpusu ziemnego, w wykopie, od osi projektowanej nie powinny być większe niż ± 10 cm. Różnica w stosunku do projektowanych rzędnych robót ziemnych nie może przekraczać ± 5 cm.

Pochylenie skarp nie powinno różnić się od projektowanego o więcej niż 10% jego wartości wyrażonej tangensem kąta. Maksymalne nierówności na powierzchni skarp nie powinny przekraczać ± 10 cm przy pomiarze łąką 3-metrową albo, powinny być spełnione inne wymagania dotyczące nierówności, wynikające ze sposobu umocnienia powierzchni skarpy.

5.2.2.6 Odspajanie mechaniczne gruntów skalistych

Odspajanie mechaniczne gruntów skalistych można przeprowadzać:

- młotami mechanicznymi, które zagłębia się w grunt w celu rozsadzenia go, Przy odspajaniu mechanicznym należy przestrzegać, aby:
 - nie odbywał się ruch maszyn i środków transportu po rozluźnionym gruncie,
 - rozdrobnienie gruntu umożliwiało użycie środków do załadowania lub przemieszczenia gruntu (koparek, ładowarek, zgarniarek, równiarek itp.).

5.2.2. Szczegółowe wymagania dotyczące wykonania robót związanych z wykonaniem zasypów

5.2.2.1 Zasady wykonywania zasypów

W celu zapewnienia stateczności budowli należy przestrzegać następujących zasad:

Zasyp należy wykonywać metodą warstwową, z gruntów przydatnych do budowy nasypów i powinien być wznoszony równomiernie na całej szerokości.

Grubość warstwy w stanie luźnym powinna być odpowiednio dobrana w zależności od rodzaju gruntu i sprzętu używanego do zagęszczania.

Grunty o różnych właściwościach należy wbudowywać w oddzielnych warstwach, o jednakowej grubości na całej szerokości wbudowywania

Wykonywanie zasypów należy przerwać, jeżeli wilgotność gruntu przekracza wartość dopuszczalną, to znaczy jest większa od wilgotności optymalnej o więcej niż 10% jej wartości.

Na warstwie gruntu nadmiernie zawilgoconego nie wolno układać następnej warstwy gruntu.

Niedopuszczalne jest wykonywanie zasypów w temperaturze przy której nie jest możliwe osiągnięcie w nasypie wymaganego wskaźnika zagęszczenia gruntów.

Nie dopuszcza się wbudowania w zasyp gruntów zamrzniętych lub gruntów przemieszanych ze śniegiem lub lodem.

W czasie dużych opadów śniegu wykonywanie robót powinno być przerwane. Przed wznowieniem prac należy usunąć śnieg z powierzchni zasypu.

Jeżeli warstwa niezagęszczonego gruntu zamrzła, to nie należy jej przed rozmarzeniem zagęszczać ani układać na niej następnych warstw.

5.2.2.2 Zagęszczenie gruntu

Każda warstwa gruntu jak najszybciej po jej rozłożeniu, powinna być zagęszczona z zastosowaniem sprzętu odpowiedniego dla danego rodzaju gruntu oraz występujących warunków.

Rozłożone warstwy gruntu należy zagęszczać od krawędzi nasypu w kierunku jego osi.

W zależności od rodzaju gruntu stan zagęszczenia nasypu należy określić następująco:

- c) w przypadku gruntów spoistych – wskaźnikiem zagęszczenia I_s , według normalnej
- d) próby Proctora
- e) w przypadków gruntów sypkich – stopniem zagęszczenia I_D

6. KONTROLA JAKOŚCI ROBÓT I BADANIA

6.1. Ogólne zasady kontroli jakości robót i badań

Ogólne zasady kontroli jakości robót podano w ST „Wymagania ogólne”.

6.2. Szczegółowe zasady kontroli jakości robót

6.2.1. Szczegółowe zasady kontroli jakości robót dotyczące zdjęcia humusu

Sprawdzenie jakości robót polega na wizualnej ocenie kompletności usunięcia humusu.

6.2.2. Szczegółowe zasady kontroli jakości robót dotyczące wykonania robót związanych z wykonaniem wykopów

6.2.2.1 Sprawdzenie odwodnienia

Szczególną uwagę należy zwrócić na:

- właściwe ujęcie i odprowadzenie wód opadowych,
- właściwe ujęcie i odprowadzenie wsięków wodnych.

6.2.2.2 Kontrola wykonania wykopów

Kontrola wykonania wykopów polega na sprawdzeniu zgodności z wymaganiami określonymi w dokumentacji projektowej i ST. W czasie kontroli szczególną uwagę należy zwrócić na:

- f) sposób odspajania gruntów nie pogarszający ich właściwości,
- g) zapewnienie stateczności skarp,
- h) odwodnienie wykopów w czasie wykonywania robót i po ich zakończeniu,
- i) dokładność wykonania wykopów (usytuowanie i wykończenie),

6.2.3. Szczegółowe zasady kontroli jakości robót dotyczące wykonania nasypów

Sprawdzenie jakości wykonania zasypów i nasypów polega na kontrolowaniu zgodności z wymaganiami określonymi w PN-B-12095:1997 oraz wymiarami podanymi w dokumentacji projektowej

Szczególną uwagę należy zwrócić na:

- badania przydatności gruntów do budowy nasypów,
- badania prawidłowości wykonania poszczególnych warstw nasypu,
- badania zagęszczenia nasypu,
- pomiary kształtu nasypu.
- odwodnienie nasypu

7. WYMAGANIA DOTYCZĄCE PRZEDMIARU I OBMIARU ROBÓT

7.1. Ogólne zasady dotyczące przedmiaru i obmiaru robót

Ogólne zasady obmiaru robót podano w ST „Wymagania ogólne”.

7.2. Jednostka obmiarowa

m³

8. OPIS SPOSOBU ODBIORU ROBÓT BUDOWLANYCH

8.1. Ogólne zasady odbioru robót

Ogólne zasady odbioru robót podano w ST „Wymagania ogólne”.

8.2. Szczegółowe zasady odbioru robót

Roboty uznaje się za zgodne z dokumentacją projektową, specyfikacją techniczną, jeżeli wszystkie pomiary i badania z zachowaniem wymagań określonych w punkcie 6 dały wyniki pozytywne.

9. OPIS SPOSOBU ROZLICZENIA ROBÓT TYMCZASOWYCH I PRAC

TOWARZYSZĄCYCH

9.1. Wymagania ogólne,

Ogólne zasady dotyczące rozliczeń robót podano w ST „Wymagania ogólne”.

9.2. Sposób rozliczenia robót podstawowych,

Cena 1 m² wykonania zdjęcia warstwy humusu obejmuje:

- zdjęcie humusu wraz z hałdowaniem w przyzmy,
- załadunek, transport i rozładunek,
- odwiezienie na odkład,
- ewentualne koszty utylizacji.

Cena wykonania 1 m³ wykopu/zasypu obejmuje:

- prace pomiarowe i roboty przygotowawcze,
- oznakowanie robót,
- odspojenie skały przy użyciu sprzętu mechanicznego (pneumatycznego, elektrycznego, spalinowego),
- odwodnienie wykopu na czas jego wykonywania,
- rozdrobnienie,
- załadunek i odwiezienie urobku na odkład,
- rozplantowanie urobku na odkładzie,
- profilowanie dna wykopu, rowów i skarp,
- przeprowadzenie pomiarów i badań laboratoryjnych wymaganych w specyfikacji technicznej,
- wykonanie, a następnie rozebranie dróg dojazdowych,
- rekultywację terenu,
- zapewnienie bezpieczeństwa prowadzonych robót.

Cena wykonania 1 m³ nasypu obejmuje:

- prace pomiarowe i roboty przygotowawcze,
- oznakowanie robót,
- odspojenie skały przy użyciu sprzętu mechanicznego (pneumatycznego, elektrycznego, spalinowego),

- odwodnienie wykopu na czas jego wykonywania,
- rozdrobnienie,
- zasyp mechaniczne lub ręczne gruntem z odkładu lub z dowożonego miejsca wraz zagęszczeniem,
- rozplantowanie urobku na odkładzie,
- profilowanie dna wykopu, rowów i skarp,
- przeprowadzenie pomiarów i badań laboratoryjnych wymaganych w specyfikacji technicznej,
- wykonanie, a następnie rozebranie dróg dojazdowych,
- rekultywację terenu,

zapewnienie bezpieczeństwa prowadzonych robót.

9.3. Sposób rozliczenia robót tymczasowych i prac towarzyszących,

W cenie robót podstawowych należy ująć koszt wykonania wszelkich innych robót pomocniczych niezbędnych do wykonania robót podstawowych.

10. DOKUMENTY ODNIESIENIA

10.1 Wymagania Ogólne

10.2 Normy

PN-B-02481:1998	Geotechnika. Terminologia podstawowa, symbole literowe i jednostki miar.
PN-B-04481:1988	Grunty budowlane. Badania próbek gruntów.
PN-EN ISO 14688-1:2006	Badania geotechniczne - Oznaczanie i klasyfikowanie gruntów - Część 1: Oznaczanie i opis.
PN-EN ISO 14688-2:2006	Badania geotechniczne - Oznaczanie i klasyfikowanie gruntów - Część 2: Zasady klasyfikowania.
PN-B-12095:1997	Nasypy. Wymagania i badania przy odbiorze – Urządzenia wodno-melioracyjne

10.3 Przepisy przywołane

Nie występują.

B.01.02.Korytowanie wraz z profilowaniem i zagęszczeniem podłoża

1. CZĘŚĆ OGÓLNA

1.1. Nazwa nadana przez zamawiającego

BUDYNEK AMFITEATRU ORAZ WIDOWNI PLENEROWEJ WRAZ Z INFRASTRUKTURĄ TECHNICZNĄ, ORAZ INNYMI NIEZBĘDNYMI URZĄDZENIAMI BUDOWLANymi NA DZIAŁCE NR EWID. 12614/60, W MIEJSCOWOŚCI BIAŁY DUNAJEC.

1.2. Przedmiot i zakres robót budowlanych,

Specyfikacja techniczna jest dokumentem przetargowym i kontraktowym przy zleceniu i realizacji robót wymienionych w pkt.1.1

Ustalenia zawarte w niniejszej specyfikacji dotyczą zasad prowadzenia robót związanych z wykonywaniem korytowania wraz z profilowaniem i zagęszczaniem podłoża gruntowego dla zadania

BUDYNEK AMFITEATRU ORAZ WIDOWNI PLENEROWEJ WRAZ Z INFRASTRUKTURĄ TECHNICZNĄ, ORAZ INNYMI NIEZBĘDNYMI URZĄDZENIAMI BUDOWLANymi NA DZIAŁCE NR EWID. 12614/60, W MIEJSCOWOŚCI BIAŁY DUNAJEC.

1.3. Wyszczególnienie i opis prac towarzyszących i robót tymczasowych,

Opis prac towarzyszących i robót tymczasowych podano w ST „Wymagania Ogólne”

1.4. Informacje o terenie budowy,

Informację o terenie budowy niezbędne z punktu widzenia

- organizacji robót,
 - ochrony środowiska,
 - warunków bezpieczeństwa pracy,
- podano w ST „Wymagania Ogólne”.

1.5. Nazwy i kody robót budowlanych CPV,

Roboty w zakresie konstruowania, fundamentowania oraz wykonywania nawierzchni autostrad, dróg (45233000-9)

1.6. Określenia podstawowe,

Pozostałe określenia podstawowe są zgodne z obowiązującymi, odpowiednimi polskimi normami oraz z definicjami podanymi w ST „Warunki Ogólne”

1.7. Ogólne wymagania dotyczące robót,

Ogólne wymagania dotyczące robót podano w ST „Wymagania Ogólne”.

2. WYMAGANIA DOTYCZĄCE WŁAŚCIWOŚCI WYROBÓW BUDOWLANYCH

2.1. Ogólne wymagania dotyczące wyrobów budowlanych

Ogólne wymagania dotyczące wyrobów budowlanych podano w ST „Wymagania ogólne”.

2.2. Szczegółowe wymagania dotyczące wyrobów budowlanych

Nie występują.

3. WYMAGANIA DOTYCZĄCE SPRZĘTU I MASZYN

3.1. Ogólne wymagania dotyczące sprzętu i maszyn

Ogólne wymagania dotyczące sprzętu i maszyn podano w ST „Wymagania Ogólne”.

3.2. Szczegółowe wymagania dotyczące sprzętu

Wykonawca przystępujący do wykonania koryta i profilowania podłoża powinien wykazać się możliwością korzystania z następującego sprzętu:

☒równiarek lub spycharek uniwersalnych z ukośnie ustawianym lemieszem; Inżynier może dopuścić wykonanie koryta i profilowanie podłoża z zastosowaniem spycharki z lemieszem ustawionym prostopadle do kierunku pracy maszyny,

☒koparek z czerpakami profilowymi (przy wykonywaniu wąskich koryt),

☒walców statycznych, wibracyjnych lub płyt wibracyjnych.

Stosowany sprzęt nie może spowodować niekorzystnego wpływu na właściwości gruntu podłoża.

4. WYMAGANIA DOTYCZĄCE ŚRODKÓW TRANSPORTU

4.1. Ogólne wymagania dotyczące środków transportu

Ogólne wymagania dotyczące środków transportu podano w ST „Wymagania Ogólne”.

4.2. Szczegółowe wymagania dotyczące środków transportów

Nie występują materiały.

5. WYMAGANIA DOTYCZĄCE WYKONANIA ROBÓT BUDOWLANYCH

5.1. Ogólne wymagania dotyczące wykonania robót

Ogólne wymagania dotyczące wykonania robót w ST „Wymagania Ogólne”.

5.2. Szczegółowe wymagania dotyczące wykonania robót

Wykonawca powinien przystąpić do wykonania koryta oraz profilowania i zagęszczenia podłoża bezpośrednio przed rozpoczęciem robót związanych z wykonaniem warstw nawierzchni. Wcześniejsze przystąpienie do wykonania koryta oraz profilowania i zagęszczania podłoża, jest możliwe wyłącznie za zgodą Inżyniera, w korzystnych warunkach atmosferycznych.

W wykonanym korycie oraz po wyprofilowanym i zagęszczonym podłożu nie może odbywać się ruch budowlany, niezwiązany bezpośrednio z wykonaniem pierwszej warstwy nawierzchni.

5.2.1. Wykonanie koryta

Paliki lub szpilki do prawidłowego ukształtowania koryta w planie i profilu powinny być wcześniej przygotowane. Paliki lub szpilki należy ustawiać w osi drogi i w rzędach równoległych do osi drogi lub w inny sposób zaakceptowany przez Inżyniera. Rozmieszczenie palików lub szpilek powinno umożliwiać naciągnięcie sznurków lub linek do wytyczenia robót w odstępach nie większych niż co 10 metrów.

Rodzaj sprzętu, a w szczególności jego moc należy dostosować do rodzaju gruntu, w którym prowadzone są roboty i do trudności jego odspojenia.

Koryto można wykonywać ręcznie, gdy jego szerokość nie pozwala na zastosowanie maszyn, na przykład na poszerzeniach lub w przypadku robót o małym zakresie. Sposób wykonania musi być zaakceptowany przez Inżyniera.

Grunt odspojony w czasie wykonywania koryta powinien być wykorzystany zgodnie z ustaleniami dokumentacji projektowej, tj. wbudowany w nasyp lub odwieziony na odkład w miejsce wskazane przez Inżyniera.

Profilowanie i zagęszczenie podłoża należy wykonać zgodnie z zasadami określonymi w pkt 5.4.

5.2.2. Profilowanie i zagęszczanie podłoża

Przed przystąpieniem do profilowania podłoże powinno być oczyszczone ze wszelkich zanieczyszczeń.

Po oczyszczeniu powierzchni podłoża należy sprawdzić, czy istniejące rzędne terenu umożliwiają uzyskanie po profilowaniu zaprojektowanych rzędnych podłoża. Zaleca się, aby rzędne terenu przed profilowaniem były o co najmniej 5 cm wyższe niż projektowane rzędne podłoża.

Jeżeli powyższy warunek nie jest spełniony i występują zaniżenia poziomu w podłożu przewidzianym do profilowania, Wykonawca powinien spulchnić podłoże na głębokość zaakceptowaną przez Inżyniera, dowieźć dodatkowy grunt spełniający wymagania obowiązujące dla górnej strefy korpusu, w ilości koniecznej do uzyskania wymaganych rzędnych wysokościowych i zagęścić warstwę do uzyskania wartości wskaźnika zagęszczenia, określonych w tabelicy 1.

Do profilowania podłoża należy stosować równiarki. Ścięty grunt powinien być wykorzystany w robotach ziemnych lub w inny sposób zaakceptowany przez Inżyniera.

Bezpośrednio po profilowaniu podłoża należy przystąpić do jego zagęszczania. Zagęszczanie podłoża należy kontynuować do osiągnięcia wskaźnika zagęszczenia nie mniejszego od podanego w tabelicy 1. Wskaźnik zagęszczenia należy określać zgodnie z BN-77/8931-12 [5].

Tabela 1. Minimalne wartości wskaźnika zagęszczenia podłoża (I_s)

Strefa korpusu	Minimalna wartość I_s :
Górna warstwa o grubości 20 cm	1,00
Na głębokości od 20 do 50 cm od powierzchni podłoża	0,97

W przypadku, gdy gruboziarnisty materiał tworzący podłoże uniemożliwia przeprowadzenie badania zagęszczenia, kontrolę zagęszczenia należy oprzeć na metodzie obciążeń płytowych.

Należy określić pierwotny i wtórny moduł odkształcenia podłoża według BN-64/8931-02 [3]. Stosunek wtórnego i pierwotnego modułu odkształcenia nie powinien przekraczać 2,2.

Wilgotność gruntu podłoża podczas zagęszczania powinna być równa wilgotności optymalnej z tolerancją od -20% do +10%.

5.2.3. Utrzymanie koryta oraz wyprofilowanego i zagęszczonego podłoża

Podłoże (koryto) po wyprofilowaniu i zagęszczeniu powinno być utrzymywane w dobrym stanie.

Jeżeli po wykonaniu robót związanych z profilowaniem i zagęszczeniem podłoża nastąpi przerwa w robotach i Wykonawca nie przystąpi natychmiast do układania warstw nawierzchni, to powinien on zabezpieczyć podłoże przed nadmiernym zawilgoceniem, na przykład przez rozłożenie folii lub w inny sposób zaakceptowany przez Inżyniera.

Jeżeli wyprofilowane i zagęszczone podłoże uległo nadmiernemu zawilgoceniu, to do układania kolejnej warstwy można przystąpić dopiero po jego naturalnym osuszeniu.

Po osuszeniu podłoża Inżynier oceni jego stan i ewentualnie zaleci wykonanie niezbędnych napraw. Jeżeli zawilgocenie nastąpiło wskutek zaniedbania Wykonawcy, to naprawę wykona on na własny koszt.

6. KONTROLA JAKOŚCI ROBÓT I BADANIA

6.1. Ogólne zasady kontroli jakości robót i badań

Ogólne zasady kontroli jakości robót podano w ST „Wymagania ogólne”.

6.2. Szczegółowe zasady kontroli jakości robót

6.2.1. Badania w czasie robót

6.2.1.1. Szerokość koryta (profilowanego podłoża)

Szerokość koryta i profilowanego podłoża nie może różnić się od szerokości projektowanej o więcej niż +10 cm i -5 cm.

6.2.1.2. Równość koryta (profilowanego podłoża)

Nierówności podłużne koryta i profilowanego podłoża należy mierzyć 4-metrową łatą zgodnie z normą BN-68/8931-04 [4].

Nierówności nie mogą przekraczać 20 mm.

6.2.1.3. Spadki poprzeczne

Spadki poprzeczne koryta i profilowanego podłoża powinny być zgodne z dokumentacją projektową z tolerancją $\pm 0,5\%$.

6.2.1.4. Rzędne wysokościowe

Różnice pomiędzy rzędnymi wysokościowymi koryta lub wyprofilowanego podłoża i rzędnymi projektowanymi nie powinny przekraczać +1 cm, -2 cm.

6.2.1.5. Ukształtowanie osi w planie

Oś w planie nie może być przesunięta w stosunku do osi projektowanej o więcej niż ± 5 cm.

6.2.1.6. Zagęszczenie koryta (profilowanego podłoża)

Wskaźnik zagęszczenia koryta i wyprofilowanego podłoża określony wg BN-77/8931-12 [5] nie powinien być mniejszy od podanego w tablicy 1.

Jeśli jako kryterium dobrego zagęszczenia stosuje się porównanie wartości modułów odkształcenia, to wartość stosunku wtórnego do pierwotnego modułu odkształcenia, określonych zgodnie z normą BN-64/8931-02 [3] nie powinna być większa od 2,2.

Wilgotność w czasie zagęszczania należy badać według PN-B-06714-17 [2]. Wilgotność gruntu podłoża powinna być równa wilgotności optymalnej z tolerancją od -20% do +10%.

6.2.2. Zasady postępowania z wadliwie wykonanymi odcinkami koryta (profilowanego podłoża)

Wszystkie powierzchnie, które wykazują większe odchylenia cech geometrycznych od określonych w punkcie 6.2 powinny być naprawione przez spulchnienie do głębokości co najmniej 10 cm, wyrównanie i powtórne zagęszczenie. Dodanie nowego materiału bez spulchnienia wykonanej warstwy jest niedopuszczalne.

7. WYMAGANIA DOTYCZĄCE PRZEDMIARU I OBMIARU ROBÓT

7.1. Ogólne zasady dotyczące przedmiaru i obmiaru robót

Ogólne zasady obmiaru robót podano w ST „Wymagania ogólne”.

7.2. Jednostka obmiarowa

m² Koryto wraz z wyprofilowaniem i zagęszczeniem

8. OPIS SPOSOBU ODBIORU ROBÓT BUDOWLANYCH

8.1. OGÓLNE ZASADY ODBIORU ROBÓT

Ogólne zasady odbioru robót podano w ST „Wymagania ogólne”.

8.2. Szczegółowe zasady odbioru robót

Roboty uznaje się za zgodne z dokumentacją projektową, specyfikacją techniczną, jeżeli wszystkie pomiary i badania z zachowaniem wymagań określonych w punkcie 6 dały wyniki pozytywne.

9. OPIS SPOSOBU ROZLICZENIA ROBÓT TYMCZASOWYCH I PRAC

TOWARZYSZĄCYCH

9.1. Wymagania ogólne,

Ogólne zasady dotyczące rozliczeń robót podano w ST „Wymagania ogólne”.

9.2. Sposób rozliczenia robót podstawowych,

Cena wykonania 1 m² koryta obejmuje:

- ☒ odspojenie gruntu z przerzutem na pobocze i rozplantowaniem,
- ☒ załadunek nadmiaru odspojonego gruntu na środki transportowe i odwiezienie na odkład lub nasyp,
- ☒ profilowanie dna koryta lub podłoża,
- ☒ zagęszczenie,
- ☒ utrzymanie koryta lub podłoża,
- ☒ przeprowadzenie pomiarów i badań laboratoryjnych, wymaganych w specyfikacji technicznej.

10. DOKUMENTY ODNIESIENIA

10.1 WYMAGANIA OGÓLNE

10.2 Normy

PN-B-04481 Grunty budowlane. Badania próbek gruntu

PN-/B-06714-17 Kruszywa mineralne. Badania. Oznaczanie wilgotności

BN-64/8931-02 Drogi samochodowe. Oznaczanie modułu odkształcenia nawierzchni podatnych i podłoża przez obciążenie płytą

BN-68/8931-04 Drogi samochodowe. Pomiar równości nawierzchni planografem i łątą

BN-77/8931-12 Oznaczanie wskaźnika zagęszczenia gruntu

B.01.03.Podbudowy z kruszyw. Wymagania ogólne

1. CZĘŚĆ OGÓLNA

1.1. Nazwa nadana przez zamawiającego

BUDYNEK AMFITEATRU ORAZ WIDOWNI PLENEROWEJ WRAZ Z INFRASTRUKTURĄ TECHNICZNĄ, ORAZ INNYMI NIEZBĘDNYMI URZĄDZENIAMI BUDOWLANymi NA DZIAŁCE NR EWID. 12614/60, W MIEJSCOWOŚCI BIAŁY DUNAJEC.

1.2. Przedmiot i zakres robót budowlanych,

Specyfikacja techniczna jest dokumentem przetargowym i kontraktowym przy zleceniu i realizacji robót wymienionych w pkt.1.1.

Ustalenia zawarte w niniejszej specyfikacji dotyczą zasad prowadzenia robót związanych z wykonywaniem podbudów dla zadania

BUDYNEK AMFITEATRU ORAZ WIDOWNI PLENEROWEJ WRAZ Z INFRASTRUKTURĄ TECHNICZNĄ, ORAZ INNYMI NIEZBĘDNYMI URZĄDZENIAMI BUDOWLANymi NA DZIAŁCE NR EWID. 12614/60, W MIEJSCOWOŚCI BIAŁY DUNAJEC.

1.3. Wyszczególnienie i opis prac towarzyszących i robót tymczasowych,

Opis prac towarzyszących i robót tymczasowych podano w ST „Wymagania Ogólne”

1.4. Informacje o terenie budowy,

Informację o terenie budowy niezbędne z punktu widzenia

- organizacji robót,
 - ochrony środowiska,
 - warunków bezpieczeństwa pracy,
- podano w ST „Wymagania Ogólne”.

1.5. Nazwy i kody robót budowlanych CPV,

Roboty budowlane w zakresie wznoszenia kompletnych obiektów budowlanych lub ich części oraz roboty w zakresie inżynierii lądowej i wodnej (45200000-9)

Roboty budowlane w zakresie budowy rurociągów, linii komunikacyjnych i elektroenergetycznych, autostrad, dróg, lotnisk i kolei; wyrównywanie terenu (45230000-8)

Roboty w zakresie konstruowania, fundamentowania oraz wykonywania nawierzchni autostrad, dróg (45233000-9)

1.6. Określenia podstawowe,

Stabilizacja mechaniczna - proces technologiczny, polegający na odpowiednim zagęszczeniu w optymalnej wilgotności kruszywa o właściwie dobranym uziarnieniu.

Pozostałe określenia podstawowe są zgodne z obowiązującymi, odpowiednimi polskimi normami oraz z definicjami podanymi w ST „Warunki Ogólne”

1.7. Ogólne wymagania dotyczące robót,

Ogólne wymagania dotyczące robót podano w ST „Wymagania Ogólne”.

2. WYMAGANIA DOTYCZĄCE WŁAŚCIWOŚCI WYROBÓW BUDOWLANYCH

2.1. Ogólne wymagania dotyczące wyrobów budowlanych

Ogólne wymagania dotyczące wyrobów budowlanych podano w ST „Wymagania ogólne”.

2.2. Szczegółowe wymagania dotyczące wyrobów budowlanych

2.2.1. Rodzaje materiałów

Materiały stosowane do wykonania podbudów z kruszyw stabilizowanych mechanicznie podano w OST dotyczących poszczególnych rodzajów podbudów:

D-02.01.02 Podbudowa z kruszywa naturalnego stabilizowanego mechanicznie

2.2.2. Uziarnienie kruszywa

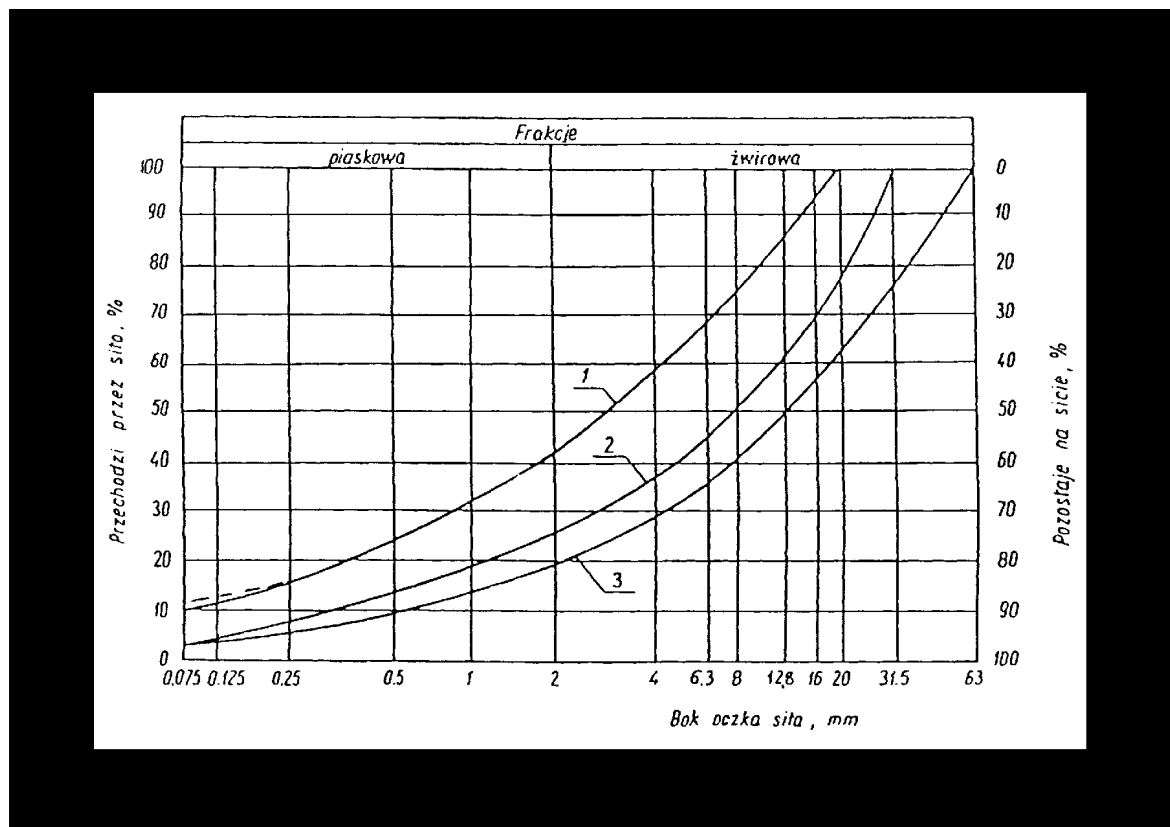

Krzywa uziarnienia kruszywa, określona według PN-B-06714-15 [3] powinna leżeć między krzywymi granicznymi pól dobrego uziarnienia podanymi na rysunku 1.

Rysunek 1. Pole dobrego uziarnienia kruszyw przeznaczonych na podbudowy wykonywane metodą stabilizacji mechanicznej

1-2 kruszywo na podbudowę zasadniczą (górną warstwę) lub podbudowę jednowarstwową

1-3 kruszywo na podbudowę pomocniczą (dolną warstwę)

Krzywa uziarnienia kruszywa powinna być ciągła i nie może przebiegać od dolnej krzywej granicznej uziarnienia do górnej krzywej granicznej uziarnienia na sąsiednich sitach. Wymiar największego ziarna kruszywa nie może przekraczać 2/3 grubości warstwy układanej jednorazowo.

2.2.3. Właściwości kruszyw

Kruszywa powinny spełniać wymagania określone w tabelicy 1.

Tablica 1.

Lp.	Wyszczególnienie właściwości	Wymagania						Badania według
		Kruszywa naturalne		Kruszywa łamane		Żużel		
		Podbudowa						
		zasadnicza	pomocnicza	zasadnicza	pomocnicza	zasadnicza	pomocnicza	
1	Zawartość ziarn mniejszych niż 0,075 mm, % (m/m)	od 2 do 10	od 2 do 12	od 2 do 10	od 2 do 12	od 2 do 10	od 2 do 12	PN-B-06714-15 [3]
2	Zawartość nadziarna, % (m/m), nie więcej niż	5	10	5	10	5	10	PN-B-06714-15 [3]
3	Zawartość ziarn nieforemnych % (m/m), nie więcej niż	35	45	35	40	-	-	PN-B-06714-16 [4]
4	Zawartość zanieczyszczeń organicznych, % (m/m), nie więcej niż	1	1	1	1	1	1	PN-B-04481 [1]
5	Wskaźnik piaskowy po pięciokrotnym zagęszczeniu metodą I lub II wg PN-B-04481, %	od 30 do 70	od 30 do 70	od 30 do 70	od 30 do 70	-	-	BN-64/8931-01 [26]
6	Ścieralność w bębnie Los Angeles a) ścieralność całkowita po pełnej liczbie obrotów, nie więcej niż b) ścieralność częściowa po 1/5 pełnej liczby obrotów, nie więcej niż	35	45	35	50	40	50	PN-B-06714

		30	40	30	35	30	35	-42 [12]
7	Nasiąkliwość, %(m/m), nie więcej niż	2,5	4	3	5	6	8	PN-B-06714 -18 [6]
8	Mrozoodporność, ubytek masy po 25 cyklach zamrażania, %(m/m), nie więcej niż	5	10	5	10	5	10	PN-B-06714 -19 [7]
9	Rozpad krzemianowy i żelazawy łącznie, % (m/m), nie więcej niż	-	-	-	-	1	3	PN-B-06714 -37 [10] PN-B-06714 -39 [11]
10	Zawartość związków siarki w przeliczeniu na SO ₃ , %(m/m), nie więcej niż	1	1	1	1	2	4	PN-B-06714 -28 [9]
11	Wskaźnik nośności wnosz mieszanki kruszywa, %, nie mniejszy niż: a) przy zagęszczeniu I _s ≥ 1,00 b) przy zagęszczeniu I _s ≥ 1,03	80 120	60 -	80 120	60 -	80 120	60 -	PN-S-06102 [21]

2.2.4. Materiały na warstwę odsączającą

Na warstwę odsączającą stosuje się:

- żwir i mieszankę wg PN-B-11111 [14],
- piasek wg PN-B-11113 [16].

2.2.5. Materiały na warstwę odcinającą:

Na warstwę odcinającą stosuje się:

- piasek wg PN-B-11113 [16],
- miarł wg PN-B-11112 [15],
- geowłókninę o masie powierzchniowej powyżej 200 g/m wg aprobaty technicznej.

2.2.6. Materiały do ulepszania właściwości kruszyw:

Do ulepszania właściwości kruszyw stosuje się:

- cement portlandzki wg PN-B-19701 [17],
- wapno wg PN-B-30020 [19],
- popioły lotne wg PN-S-96035 [23],
- żużel granulowany wg PN-B-23006 [18].

Dopuszcza się stosowanie innych spoiw pod warunkiem uzyskania równorzędnych efektów ulepszenia kruszywa i po zaakceptowaniu przez Inżyniera.

Rodzaj i ilość dodatku ulepszającego należy przyjmować zgodnie z PN-S-06102 [21].

2.2.7. Woda:

Należy stosować wodę wg PN-B-32250 [20].

3. WYMAGANIA DOTYCZĄCE SPRZĘTU I MASZYN

3.1. Ogólne wymagania dotyczące sprzętu i maszyn

Ogólne wymagania dotyczące sprzętu i maszyn podano w ST „Wymagania Ogólne”.

3.2. Szczegółowe wymagania dotyczące sprzętu

3.2.1. Sprzęt do wykonania robót

Wykonawca przystępujący do wykonania podbudowy z kruszyw stabilizowanych mechanicznie powinien wykazać się możliwością korzystania z następującego sprzętu:

mieszarek do wytwarzania mieszanki, wyposażonych w urządzenia dozujące wodę. Mieszarki powinny zapewnić wytworzenie jednorodnej mieszanki o wilgotności optymalnej, równiarek albo układarek do rozkładania mieszanki, walców ogumionych i stalowych wibracyjnych lub statycznych do zagęszczania. W miejscach trudno dostępnych powinny być stosowane zagęszczarki płytowe, ubijaki mechaniczne lub małe walce wibracyjne.

4. WYMAGANIA DOTYCZĄCE ŚRODKÓW TRANSPORTU

4.1. Ogólne wymagania dotyczące środków transportu

Ogólne wymagania dotyczące środków transportu podano w ST „Wymagania Ogólne”.

4.2. Szczegółowe wymagania dotyczące środków transportów

4.2.1. Transport materiałów

Kruszywa można przewozić dowolnymi środkami transportu w warunkach zabezpieczających je przed zanieczyszczeniem, zmieszaniem z innymi materiałami, nadmiernym wysuszeniem i zawilgoceniem.

Transport cementu powinien odbywać się zgodnie z BN-88/6731-08 [24].

Transport pozostałych materiałów powinien odbywać się zgodnie z wymaganiami norm przedmiotowych.

5. WYMAGANIA DOTYCZĄCE WYKONANIA ROBÓT BUDOWLANYCH

5.1. Ogólne wymagania dotyczące wykonania robót

Ogólne wymagania dotyczące wykonania robót w ST „Wymagania Ogólne”.

5.2. Szczegółowe wymagania dotyczące wykonania robót

5.2.1. Przygotowanie podłoża

Podłoże pod podbudowę powinno spełniać wymagania określone w OST D-01.01.02 „Koryto wraz z profilowaniem i zagęszczeniem podłoża” i OST D-01.01.01 „Roboty ziemne”.

Podbudowa powinna być ułożona na podłożu zapewniającym nieprzenikanie drobnych cząstek gruntu do podbudowy. Warunek nieprzenikania należy sprawdzić wzorem:

$$\frac{D_{15}}{d_{85}} \leq 5$$

gdzie:

D_{15} - wymiar sita, przez które przechodzi 15% ziarna warstwy odcinającej lub odsączającej
 d_{85} - wymiar sita, przez które przechodzi 85% ziarna gruntu podłoża.

Dla materiałów stosowanych przy wykonywaniu warstw odsączających warunek szczelności musi być spełniony, gdy warstwa ta nie jest układana na warstwie odcinającej.

Jeżeli warunek nieprzenikania nie może być spełniony, należy na podłożu ułożyć warstwę odcinającą lub odpowiednio dobraną geowłókninę. Ochronne właściwości geowłókniny, przeciw przenikaniu drobnych cząstek gruntu, wyznacza się z warunku:

$$\frac{d_{50}}{O_{90}} \leq 1,2$$

w którym:

d_{50} - wymiar boku oczka sita, przez które przechodzi 50 % ziarn gruntu podłoża, w milimetrach,

O_{90} - umowna średnica porów geowłókniny odpowiadająca wymiarom frakcji gruntu zatrzymująca się na geowłókninie w ilości 90% (m/m); wartość parametru O_{90} powinna być podawana przez producenta geowłókniny.

Paliki lub szpilki do prawidłowego ukształtowania podbudowy powinny być wcześniej przygotowane.

Paliki lub szpilki powinny być ustawione w osi drogi i w rzędach równoległych do osi drogi, lub w inny sposób zaakceptowany przez Inżyniera.

Rozmieszczenie palików lub szpilek powinno umożliwiać naciągnięcie sznurków lub linek do wytyczenia robót w odstępach nie większych niż co 10 m.

5.2.2. Wytwarzanie mieszanki kruszywa

Mieszankę kruszywa o ściśle określonym uziarnieniu i wilgotności optymalnej należy wytwarzać w mieszarkach gwarantujących otrzymanie jednorodnej mieszanki. Ze względu na konieczność zapewnienia jednorodności nie dopuszcza się wytwarzania mieszanki przez mieszanie poszczególnych frakcji na drodze. Mieszanka po wyprodukowaniu powinna być od razu transportowana na miejsce wbudowania w taki sposób, aby nie uległa rozsegregowaniu i wysychaniu.

5.2.3. Wbudowywanie i zagęszczanie mieszanki

Mieszanka kruszywa powinna być rozkładana w warstwie o jednakowej grubości, takiej, aby jej ostateczna grubość po zagęszczeniu była równa grubości projektowanej. Grubość pojedynczo układanej warstwy nie może przekraczać 20 cm po zagęszczeniu. Warstwa podbudowy powinna być rozłożona w sposób zapewniający osiągnięcie wymaganych spadków i rzędnych wysokościowych. Jeżeli podbudowa składa się z więcej niż jednej warstwy kruszywa, to każda warstwa powinna być wyprofilowana i zagęszczona z zachowaniem wymaganych spadków i rzędnych wysokościowych. Rozpoczęcie budowy każdej następnej warstwy może nastąpić po odbiorze poprzedniej warstwy przez Inżyniera.

Wilgotność mieszanki kruszywa podczas zagęszczania powinna odpowiadać wilgotności optymalnej, określonej według próby Proctora, zgodnie z PN-B-04481 [1] (metoda II). Materiał nadmiernie nawilgocony, powinien zostać osuszony przez mieszanie i napowietrzanie. Jeżeli wilgotność mieszanki kruszywa jest niższa od optymalnej o 20% jej wartości, mieszanka powinna być zwilżona określoną ilością wody i równomiernie wymieszana. W przypadku, gdy wilgotność mieszanki kruszywa jest wyższa od optymalnej o 10% jej wartości, mieszankę należy osuszyć.

Wskaźnik zagęszczenia podbudowy wg BN-77/8931-12 [29] powinien odpowiadać przyjętemu poziomowi wskaźnika nośności podbudowy wg tablicy 1, lp. 11.

5.2.4. Odcinek próbny

Jeżeli w SST przewidziano konieczność wykonania odcinka próbnego, to co najmniej na 3 dni przed rozpoczęciem robót, Wykonawca powinien wykonać odcinek próbny w celu:

stwierdzenia czy sprzęt budowlany do mieszania, rozkładania i zagęszczania kruszywa jest właściwy,

określenia grubości warstwy materiału w stanie luźnym, koniecznej do uzyskania wymaganej grubości warstwy po zagęszczeniu,

określenia liczby przejść sprzętu zagęszczającego, potrzebnej do uzyskania wymaganego wskaźnika zagęszczenia.

Na odcinku próbnym Wykonawca powinien użyć takich materiałów oraz sprzętu do mieszania, rozkładania i zagęszczania, jakie będą stosowane do wykonywania podbudowy.

Powierzchnia odcinka próbnego powinna wynosić od 400 do 800 m².

Odcinek próbny powinien być zlokalizowany w miejscu wskazanym przez Inżyniera.

Wykonawca może przystąpić do wykonywania podbudowy po zaakceptowaniu odcinka próbnego przez Inżyniera.

5.2.5 Utrzymanie podbudowy

Podbudowa po wykonaniu, a przed ułożeniem następnej warstwy, powinna być utrzymywana w dobrym stanie. Jeżeli Wykonawca będzie wykorzystywał, za zgodą Inżyniera, gotową podbudowę do ruchu budowlanego, to jest obowiązany naprawić wszelkie uszkodzenia podbudowy, spowodowane przez ten ruch. Koszt napraw wynikłych z niewłaściwego utrzymania podbudowy obciąża Wykonawcę robót.

6. KONTROLA JAKOŚCI ROBÓT I BADANIA

6.1. Ogólne zasady kontroli jakości robót i badań

Ogólne zasady kontroli jakości robót podano w ST „Wymagania ogólne”.

6.2. Szczegółowe zasady kontroli jakości robót

6.2.1. Badania przed przystąpieniem do robót

Przed przystąpieniem do robót Wykonawca powinien wykonać badania kruszyw przeznaczonych do wykonania robót i przedstawić wyniki tych badań Inżynierowi w celu akceptacji materiałów. Badania te powinny obejmować wszystkie właściwości określone w pkt 2.3 niniejszej OST.

6.2.2. Badania w czasie robót

6.2.2.1. Częstotliwość oraz zakres badań i pomiarów

Częstotliwość oraz zakres badań podano w tablicy 2.

Tablica 2. Częstotliwość oraz zakres badań przy budowie podbudowy z kruszyw stabilizowanych mechanicznie

Lp.	Wyszczególnienie badań	Częstotliwość badań	
		Minimalna liczba badań na dziennej działce roboczej	Maksymalna powierzchnia podbudowy przy-padająca na jedno badanie (m ²)
1	Uziarnienie mieszanki	2	600
2	Wilgotność mieszanki		
3	Zagęszczenie warstwy	10 próbek	na 10000 m ²
4	Badanie właściwości kruszywa wg tab. 1, pkt 2.3.2	dla każdej partii kruszywa i przy każdej zmianie kruszywa	

6.2.2.2. Uziarnienie mieszanki

Uziarnienie mieszanki powinno być zgodne z wymaganiami podanymi w pkt 2.3. Próbkę należy pobierać w sposób losowy, z rozłożonej warstwy, przed jej zagęszczeniem. Wyniki badań powinny być na bieżąco przekazywane Inżynierowi.

6.2.2.3. Wilgotność mieszanki

Wilgotność mieszanki powinna odpowiadać wilgotności optymalnej, określonej według próby Proctora, zgodnie z PN-B-04481 [1] (metoda II), z tolerancją +10% -20%.

Wilgotność należy określić według PN-B-06714-17 [5].

6.2.2.4. Zagęszczenie podbudowy

Zagęszczenie każdej warstwy powinno odbywać się aż do osiągnięcia wymaganego wskaźnika zagęszczenia.

Zagęszczenie podbudowy należy sprawdzać według BN-77/8931-12 [30]. W przypadku, gdy przeprowadzenie badania jest niemożliwe ze względu na gruboziarniste kruszywo, kontrolę zagęszczenia należy oprzeć na metodzie obciążeń płytowych, wg BN-64/8931-02 [27] i nie rzadziej niż raz na 5000 m², lub według zaleceń Inżyniera.

Zagęszczenie podbudowy stabilizowanej mechanicznie należy uznać za prawidłowe, gdy stosunek wtórnego modułu E_2 do pierwotnego modułu odkształcenia E_1 jest nie większy od 2,2 dla każdej warstwy konstrukcyjnej podbudowy.

$$E_1 \leq 2,2$$

6.2.2.5. Właściwości kruszywa

Badania kruszywa powinny obejmować ocenę wszystkich właściwości określonych w pkt 2.3.2.

Próbki do badań pełnych powinny być pobierane przez Wykonawcę w sposób losowy w obecności Inżyniera.

6.2.3. Wymagania dotyczące cech geometrycznych podbudowy

6.2.3.1. Częstotliwość oraz zakres pomiarów

Częstotliwość oraz zakres pomiarów dotyczących cech geometrycznych podbudowy podano w tabeli 3.

Tablica 3. Częstotliwość oraz zakres pomiarów wykonanej podbudowy z kruszywa stabilizowanego mechanicznie

Lp.	Wyszczególnienie badań i pomiarów	Minimalna częstotliwość pomiarów
1	Szerokość podbudowy	10 razy na 1 km
2	Równość podłużna	w sposób ciągły planografem albo co 20 m łatą na każdym pasie ruchu
3	Równość poprzeczna	10 razy na 1 km
4	Spadki poprzeczne ^{*)}	10 razy na 1 km

5	Rzędne wysokościowe	co 100 m
6	Ukształtowanie osi w planie ^{*)}	co 100 m
7	Grubość podbudowy	Podczas budowy: w 3 punktach na każdej działce roboczej, lecz nie rzadziej niż raz na 400 m ² Przed odbiorem: w 3 punktach, lecz nie rzadziej niż raz na 2000 m ²
8	Nośność podbudowy: - moduł odkształcenia - ugięcie sprężyste	co najmniej w dwóch przekrojach na każde 1000 m co najmniej w 20 punktach na każde 1000 m

*) Dodatkowe pomiary spadków poprzecznych i ukształtowania osi w planie należy wykonać w punktach głównych łuków poziomych.

6.2.3.2 Szerokość podbudowy

Szerokość podbudowy nie może różnić się od szerokości projektowanej o więcej niż +10 cm, - 5 cm.

Na jezdniach bez krawężników szerokość podbudowy powinna być większa od szerokości warstwy wyżej leżącej o co najmniej 25 cm lub o wartość wskazaną w dokumentacji projektowej.

6.2.3.3. Równość podbudowy

Nierówności podłużne podbudowy należy mierzyć 4-metrową łatą lub planografem, zgodnie z BN-68/8931-04 [28].

Nierówności poprzeczne podbudowy należy mierzyć 4-metrową łatą.

Nierówności podbudowy nie mogą przekraczać:

- 10 mm dla podbudowy zasadniczej,
- 20 mm dla podbudowy pomocniczej.

6.2.3.4. Spadki poprzeczne podbudowy

Spadki poprzeczne podbudowy na prostych i łukach powinny być zgodne z dokumentacją projektową, z tolerancją +/- 0,5 %.

6.2.3.5. Rzędne wysokościowe podbudowy

Różnice pomiędzy rzędnymi wysokościowymi podbudowy i rzędnymi projektowanymi nie powinny przekraczać + 1 cm, -2 cm.

6.2.3.6. Ukształtowanie osi podbudowy i ulepszonego podłoża

Oś podbudowy w planie nie może być przesunięta w stosunku do osi projektowanej o więcej niż +/- 5 cm.

6.2.3.7. Grubość podbudowy i ulepszonego podłoża

Grubość podbudowy nie może się różnić od grubości projektowanej o więcej niż:

- dla podbudowy zasadniczej +/- 10%,
- dla podbudowy pomocniczej +10%, -15%.

6.2.3.8 Nośność podbudowy

Moduł odkształcenia wg BN-64/8931-02 [27] powinien być zgodny z podanym w tablicy 4,

ugięcie sprężyste wg BN-70/8931-06 [29] powinno być zgodne z podanym w tablicy 4.

Tablica 4. Cechy podbudowy

Podbudowa z kruszywa o wskaźniku $w_{noś}$ nie mniejszym niż, %	Wymagane cechy podbudowy				
	Wskaźnik zagęszczenia I_s nie mniejszy niż	Maksymalne ugięcie sprężyste pod kołem, mm		Minimalny moduł odkształcenia mierzony płytą o średnicy 30 cm, MPa	
		40 kN	50 kN	od pierwszego obciążenia E_1	od drugiego obciążenia E_2
60	1,0	1,40	1,60	60	120
80	1,0	1,25	1,40	80	140
120	1,03	1,10	1,20	100	180

6.2.4. Zasady postępowania z wadliwie wykonanymi odcinkami podbudowy

6.2.4.1. Niewłaściwe cechy geometryczne podbudowy

Wszystkie powierzchnie podbudowy, które wykazują większe odchylenia od określonych w punkcie 6.4 powinny być naprawione przez spulchnienie lub zerwanie do głębokości co najmniej 10 cm, wyrównane i powtórnie zagęszczone. Dodanie nowego materiału bez spulchnienia wykonanej warstwy jest niedopuszczalne.

Jeżeli szerokość podbudowy jest mniejsza od szerokości projektowanej o więcej niż 5 cm i nie zapewnia podparcia warstwom wyżej leżącym, to Wykonawca powinien na własny koszt poszerzyć podbudowę przez spulchnienie warstwy na pełną grubość do połowy szerokości pasa ruchu, dołożenie materiału i powtórne zagęszczenie.

6.2.4.2. Niewłaściwa grubość podbudowy

Na wszystkich powierzchniach wadliwych pod względem grubości, Wykonawca wykona naprawę podbudowy. Powierzchnie powinny być naprawione przez spalanie lub wybranie warstwy na odpowiednią głębokość, zgodnie z decyzją Inżyniera, uzupełnione nowym materiałem o odpowiednich właściwościach, wyrównane i ponownie zagęszczone.

Roboty te Wykonawca wykona na własny koszt. Po wykonaniu tych robót nastąpi ponowny pomiar i ocena grubości warstwy, według wyżej podanych zasad, na koszt Wykonawcy.

6.2.4.3. Niewłaściwa nośność podbudowy

Jeżeli nośność podbudowy będzie mniejsza od wymaganej, to Wykonawca wykona wszelkie roboty niezbędne do zapewnienia wymaganej nośności, zalecane przez Inżyniera.

Koszty tych dodatkowych robót poniesie Wykonawca podbudowy tylko wtedy, gdy zniżenie nośności podbudowy wynikało z niewłaściwego wykonania robót przez Wykonawcę podbudowy.

7. WYMAGANIA DOTYCZĄCE PRZEDMIARU I OBMIARU ROBÓT

7.1. Ogólne zasady dotyczące przedmiaru i obmiaru robót

Ogólne zasady obmiaru robót podano w ST „Wymagania ogólne”.

7.2. Jednostka obmiarowa

m² Podbudowy z kruszywa stabilizowanego mechanicznie

8. OPIS SPOSOBU ODBIORU ROBÓT BUDOWLANYCH

8.1. Ogólne zasady odbioru robót

Ogólne zasady odbioru robót podano w ST „Wymagania ogólne”.

8.2. Szczegółowe zasady odbioru robót

Roboty uznaje się za zgodne z dokumentacją projektową, specyfikacją techniczną, jeżeli wszystkie pomiary i badania z zachowaniem wymagań określonych w punkcie 6 dały wyniki pozytywne.

9. OPIS SPOSOBU ROZLICZENIA ROBÓT TYMCZASOWYCH I PRAC

TOWARZYSZĄCYCH

9.1. Wymagania ogólne,

Ogólne zasady dotyczące rozliczeń robót podano w ST „Wymagania ogólne”.

9.2. Sposób rozliczenia robót podstawowych,

Zakres czynności objętych ceną jednostkową 1 m² podbudowy z kruszywa stabilizowanego mechanicznie, podano w OST:

D.02.01.02. Podbudowa z kruszywa łamanego stabilizowanego mechanicznie,

9.3. Sposób rozliczenia robót tymczasowych i prac towarzyszących,

W cenie robót podstawowych należy ująć koszt wykonania wszelkich innych robót pomocniczych niezbędnych do wykonania robót podstawowych.

10. DOKUMENTY ODNIESIENIA

10.1 Wymagania Ogólne

10.2 Normy

1. PN-B-04481 Grunty budowlane. Badania próbek gruntu
2. PN-B-06714-12 Kruszywa mineralne. Badania. Oznaczenie zawartości zanieczyszczeń obcych
3. PN-B-06714-15 Kruszywa mineralne. Badania. Oznaczenie składu ziarnowego
4. PN-B-06714-16 Kruszywa mineralne. Badania. Oznaczenie kształtu ziarn
5. PN-B-06714-17 Kruszywa mineralne. Badania. Oznaczenie wilgotności
6. PN-B-06714-18 Kruszywa mineralne. Badania. Oznaczenie nasiąkliwości
7. PN-B-06714-19 Kruszywa mineralne. Badania. Oznaczenie mrozoodporności metodą bezpośrednią
8. PN-B-06714-26 Kruszywa mineralne. Badania. Oznaczenie zawartości zanieczyszczeń organicznych
9. PN-B-06714-28 Kruszywa mineralne. Badania. Oznaczenie zawartości siarki metodą bromową
10. PN-B-06714-37 Kruszywa mineralne. Badania. Oznaczenie rozpadu krzemianowego
11. PN-B-06714-39 Kruszywa mineralne. Badania. Oznaczenie rozpadu żelazawego
12. PN-B-06714-42 Kruszywa mineralne. Badania. Oznaczenie ścieralności w bębnie Los Angeles
13. PN-B-06731 Żużel wielkopieczowy kawałkowy. Kruszywo budowlane i drogowe. Badania techniczne
14. PN-B-11111 Kruszywa mineralne. Kruszywa naturalne do nawierzchni drogowych. Żwir i mieszanka
15. PN-B-11112 Kruszywa mineralne. Kruszywa łamane do nawierzchni drogowych
16. PN-B-11113 Kruszywa mineralne. Kruszywa naturalne do nawierzchni drogowych. Piasek

- | | | |
|-----|---------------|---|
| 17. | PN-B-19701 | Cement. Cement powszechnego użytku. Skład, wymagania i ocena zgodności |
| 18. | PN-B-23006 | Kruszywo do betonu lekkiego |
| 19. | PN-B-30020 | Wapno |
| 20. | PN-B-32250 | Materiały budowlane. Woda do betonu i zapraw |
| 21. | PN-S-06102 | Drogi samochodowe. Podbudowy z kruszyw stabilizowanych mechanicznie |
| 22. | PN-S-96023 | Konstrukcje drogowe. Podbudowa i nawierzchnia z tłucznią kamiennego |
| 23. | PN-S-96035 | Popioły lotne |
| 24. | BN-88/6731-08 | Cement. Transport i przechowywanie |
| 25. | BN-84/6774-02 | Kruszywo mineralne. Kruszywo kamienne łamane do nawierzchni drogowych |
| 26. | BN-64/8931-01 | Drogi samochodowe. Oznaczanie wskaźnika piaskowego |
| 27. | BN-64/8931-02 | Drogi samochodowe. Oznaczanie modułu odkształcenia nawierzchni podatnych i podłoża przez obciążenie płytą |
| 28. | BN-68/8931-04 | Drogi samochodowe. Pomiar równości nawierzchni planografem i łątą |
| 29. | BN-70/8931-06 | Drogi samochodowe. Pomiar ugięć podatnych ugięciomierzem belkowym |
| 30. | BN-77/8931-12 | Oznaczanie wskaźnika zagęszczenia gruntu |

10.3 Przepisy przywołane

Katalog typowych konstrukcji nawierzchni podatnych i półsztywnych, IBDiM - Warszawa 1997.

B.01.04.Podbudowa z kruszywa łamanego stabilizowanego mechanicznie

1. CZĘŚĆ OGÓLNA

1.1. Nazwa nadana przez zamawiającego

BUDYNEK AMFITEATRU ORAZ WIDOWNI PLENEROWEJ WRAZ Z INFRASTRUKTURĄ TECHNICZNĄ, ORAZ INNYMI NIEZBĘDNYMI URZĄDZENIAMI BUDOWLANymi NA DZIAŁCE NR EWID. 12614/60, W MIEJSCOWOŚCI BIAŁY DUNAJEC.

1.2. Przedmiot i zakres robót budowlanych,

Specyfikacja techniczna jest dokumentem przetargowym i kontraktowym przy zleceniu i realizacji robót wymienionych w pkt.1.1.

Ustalenia zawarte w niniejszej specyfikacji dotyczą zasad prowadzenia robót związanych z wykonywaniem podbudów z kruszywa łamanego stabilizowanego mechanicznie dla zadania ***BUDYNEK AMFITEATRU ORAZ WIDOWNI PLENEROWEJ WRAZ Z INFRASTRUKTURĄ TECHNICZNĄ, ORAZ INNYMI NIEZBĘDNYMI URZĄDZENIAMI BUDOWLANymi NA DZIAŁCE NR EWID. 12614/60, W MIEJSCOWOŚCI BIAŁY DUNAJEC.***

1.3. Wyszczególnienie i opis prac towarzyszących i robót tymczasowych,

Opis prac towarzyszących i robót tymczasowych podano w ST „Wymagania Ogólne”

1.4. Informacje o terenie budowy,

Informację o terenie budowy niezbędne z punktu widzenia

- organizacji robót,
 - ochrony środowiska,
 - warunków bezpieczeństwa pracy,
- podano w ST „Wymagania Ogólne”.

1.5. Nazwy i kody robót budowlanych CPV,

Roboty budowlane w zakresie wznoszenia kompletnych obiektów budowlanych lub ich części oraz roboty w zakresie inżynierii lądowej i wodnej (45200000-9)

Roboty budowlane w zakresie budowy rurociągów, linii komunikacyjnych i elektroenergetycznych, autostrad, dróg, lotnisk i kolei; wyrównywanie terenu (45230000-8)

Roboty w zakresie konstruowania, fundamentowania oraz wykonywania nawierzchni autostrad, dróg (45233000-9)

1.6. Określenia podstawowe,

Podbudowa z kruszywa łamanego stabilizowanego mechanicznie - jedna lub więcej warstw zagęszczonej mieszanki, która stanowi warstwę nośną nawierzchni drogowej.

Pozostałe określenia podstawowe są zgodne z obowiązującymi, odpowiednimi polskimi normami oraz z definicjami podanymi w ST „Warunki Ogólne”

1.7. Ogólne wymagania dotyczące robót,

Ogólne wymagania dotyczące robót podano w ST „Wymagania Ogólne” oraz w OST

B.01.03. „Podbudowa z kruszyw. Wymagania ogólne” pkt 1.3.

2. WYMAGANIA DOTYCZĄCE WŁAŚCIWOŚCI WYROBÓW BUDOWLANYCH

2.1. Ogólne wymagania dotyczące wyrobów budowlanych

Ogólne wymagania dotyczące wyrobów budowlanych podano w ST „Wymagania ogólne” oraz w OST B.01.03. „Podbudowa z kruszyw. Wymagania ogólne” pkt 2.

2.2. Szczegółowe wymagania dotyczące wyrobów budowlanych

Materiałem do wykonania podbudowy z kruszyw łamanych stabilizowanych mechanicznie powinno być kruszywo łamane, uzyskane w wyniku przekruszenia surowca skalnego lub kamieni narzutowych i otoczków albo ziarna żwiru większych od 8 mm.

Kruszywo powinno być jednorodne bez zanieczyszczeń obcych i bez domieszek gliny.

2.2.1. Wymagania dla materiałów

2.2.1.1. Uziarnienie kruszywa

Uziarnienie kruszywa powinno być zgodne z wymaganiami podanymi w OST B.01.03. „Podbudowa z kruszyw. Wymagania ogólne” pkt 2.3.1.

2.3.2. Właściwości kruszywa

Kruszywo powinno spełniać wymagania określone w OST B.01.03. „Podbudowa z kruszyw. Wymagania ogólne” pkt 2.3.2.

3. WYMAGANIA DOTYCZĄCE SPRZĘTU I MASZYN

3.1. Ogólne wymagania dotyczące sprzętu i maszyn

Ogólne wymagania dotyczące sprzętu i maszyn podano w ST „Wymagania Ogólne” oraz w OST B.01.03. „Podbudowa z kruszyw. Wymagania ogólne” pkt 3.

4. WYMAGANIA DOTYCZĄCE ŚRODKÓW TRANSPORTU

4.1. Ogólne wymagania dotyczące środków transportu

Ogólne wymagania dotyczące środków transportu podano w ST „Wymagania Ogólne” oraz w OST B.01.03. „Podbudowa z kruszyw. Wymagania ogólne” pkt 4.

5. WYMAGANIA DOTYCZĄCE WYKONANIA ROBÓT BUDOWLANYCH

5.1. Ogólne wymagania dotyczące wykonania robót

Ogólne wymagania dotyczące wykonania robót w ST „Wymagania Ogólne” oraz w OST B.01.03. „Podbudowa z kruszyw. Wymagania ogólne” pkt 5.

5.2. Szczegółowe wymagania dotyczące wykonania robót

5.2.1. Przygotowanie podłoża

Przygotowanie podłoża powinno odpowiadać wymaganiom określonym w OST B.01.03. „Podbudowa z kruszyw. Wymagania ogólne” pkt 5.2.1.

5.2.2. Wytwarzanie mieszanki kruszywa

Mieszankę kruszywa należy wytwarzać zgodnie z ustaleniami podanymi w OST B.01.03. „Podbudowa z kruszyw. Wymagania ogólne” pkt 5.2.2.

Jeśli dokumentacja projektowa przewiduje ulepszenie kruszyw cementem, wapnem lub popiołami przy WP od 20 do 30% lub powyżej 70%, szczegółowe warunki i wymagania dla takiej podbudowy określi SST, zgodnie z PN-S-06102 [21].

5.2.3. Wbudowywanie i zagęszczanie mieszanki kruszywa

Ustalenia dotyczące rozkładania i zagęszczania mieszanki podano w OST B.01.03. „Podbudowa z kruszyw. Wymagania ogólne” pkt 5.2.3.

5.2.4. Odcinek próbny

O ile przewidziano to w SST, Wykonawca powinien wykonać odcinki próbne, zgodnie z zasadami określonymi w OST B.01.03. „Podbudowa z kruszyw. Wymagania ogólne” pkt 5.2.4.

5.2.5. Utrzymanie podbudowy

Utrzymanie podbudowy powinno odpowiadać wymaganiom określonym w OST B.01.03. „Podbudowa z kruszyw. Wymagania ogólne” pkt 5.2.5.

6. KONTROLA JAKOŚCI ROBÓT I BADANIA

6.1. Ogólne zasady kontroli jakości robót i badań

Ogólne zasady kontroli jakości robót podano w ST „Wymagania ogólne” oraz w OST B.01.03. „Podbudowa z kruszyw. Wymagania ogólne” pkt 6.

6.2. Szczegółowe zasady kontroli jakości robót

6.2.1. Badania przed przystąpieniem do robót

Przed przystąpieniem do robót Wykonawca powinien wykonać badania kruszyw, zgodnie z ustaleniami OST B.01.03. „Podbudowa z kruszyw. Wymagania ogólne” pkt 6.2.1.

6.2.2. Badania w czasie robót

Częstotliwość oraz zakres badań i pomiarów kontrolnych w czasie robót podano w OST B.01.03. „Podbudowa z kruszyw. Wymagania ogólne” pkt 6.2.2.

6.2.3. Wymagania dotyczące cech geometrycznych podbudowy

Częstotliwość oraz zakres pomiarów podano w OST B.01.03. „Podbudowa z kruszyw. Wymagania ogólne” pkt 6.2.3.

6.2.4. Zasady postępowania z wadliwie wykonanymi odcinkami podbudowy

Zasady postępowania z wadliwie wykonanymi odcinkami podbudowy podano w OST B.01.03. „Podbudowa z kruszyw. Wymagania ogólne” pkt 6.2.4.

7. WYMAGANIA DOTYCZĄCE PRZEDMIARU I OBMIARU ROBÓT

7.1. Ogólne zasady dotyczące przedmiaru i obmiaru robót

Ogólne zasady obmiaru robót podano w ST „Wymagania ogólne” oraz w OST B.01.03. „Podbudowa z kruszyw. Wymagania ogólne” pkt 7.

7.2. Jednostka obmiarowa

m² podbudowy z kruszywa łamanego stabilizowanego mechanicznie

8. OPIS SPOSOBU ODBIORU ROBÓT BUDOWLANYCH

8.1. Ogólne zasady odbioru robót

Ogólne zasady odbioru robót podano w ST „Wymagania ogólne” oraz w OST B.01.03. „Podbudowa z kruszyw. Wymagania ogólne” pkt 8.

8.2. Szczegółowe zasady odbioru robót

Roboty uznaje się za zgodne z dokumentacją projektową, specyfikacją techniczną, jeżeli wszystkie pomiary i badania z zachowaniem wymagań określonych w punkcie 6 dały wyniki pozytywne.

9. OPIS SPOSOBU ROZLICZENIA ROBÓT TYMCZASOWYCH I PRAC TOWARZYSZĄCYCH

9.1. Wymagania ogólne,

Ogólne zasady dotyczące rozliczeń robót podano w ST „Wymagania ogólne” oraz w OST B.01.03. „Podbudowa z kruszyw. Wymagania ogólne” pkt 9.

9.2. Sposób rozliczenia robót podstawowych,

Cena wykonania 1 m² podbudowy obejmuje:

- prace pomiarowe i roboty przygotowawcze,
- oznakowanie robót,
- sprawdzenie i ewentualną naprawę podłoża,
- przygotowanie mieszanki z kruszywa, zgodnie z receptą,
- dostarczenie mieszanki na miejsce wbudowania,
- rozłożenie mieszanki,
- zagęszczenie rozłożonej mieszanki,
- przeprowadzenie pomiarów i badań laboratoryjnych określonych w specyfikacji technicznej,
- utrzymanie podbudowy w czasie robót.

9.3. Sposób rozliczenia robót tymczasowych i prac towarzyszących,

W cenie robót podstawowych należy ująć koszt wykonania wszelkich innych robót pomocniczych niezbędnych do wykonania robót podstawowych.

10. DOKUMENTY ODNIESIENIA

10.1 Wymagania Ogólne

10.2 Normy

Normy i przepisy związane podano w OST B.01.03. „Podbudowa z kruszyw. Wymagania ogólne” pkt 10.

B.01.05.Podkłady z materiałów sypkich

1. CZĘŚĆ OGÓLNA

1.1. Nazwa nadana przez zamawiającego

BUDYNEK AMFITEATRU ORAZ WIDOWNI PLENEROWEJ WRAZ Z INFRASTRUKTURĄ TECHNICZNĄ, ORAZ INNYMI NIEZBĘDNYMI URZĄDZENIAMI BUDOWLANymi NA DZIAŁCE NR EWID. 12614/60, W MIEJSCOWOŚCI BIAŁY DUNAJEK.

1.2. Przedmiot i zakres robót budowlanych,

Specyfikacja techniczna jest dokumentem przetargowym i kontraktowym przy zleceniu i realizacji robót z zakresu pkt.1.1.

Ustalenia zawarte w niniejszej specyfikacji dotyczą zasad prowadzenia robót związanych z wykonaniem podłoży i podkładów dla zadania ***BUDYNEK AMFITEATRU ORAZ WIDOWNI PLENEROWEJ WRAZ Z INFRASTRUKTURĄ TECHNICZNĄ, ORAZ INNYMI NIEZBĘDNYMI URZĄDZENIAMI BUDOWLANymi NA DZIAŁCE NR EWID. 12614/60, W MIEJSCOWOŚCI BIAŁY DUNAJEK.***

Ustalenia zawarte w niniejszej szczegółowej specyfikacji technicznej dotyczą zasad prowadzenia robót związanych z:

- wykonaniem podkładów betonowych na podłożu gruntowym z betonu zgodnie z projektem budowlanym,
- wykonanie podkładu z materiałów sypkich, grubość i rodzaj materiałów zgodnie z projektem budowlanym,

1.3. Wyszczególnienie i opis prac towarzyszących i robót tymczasowych,

Opis prac towarzyszących i robót tymczasowych podano w ST „Wymagania Ogólne”

1.4. Informacje o terenie budowy,

Informację o terenie budowy niezbędne z punktu widzenia

- organizacji robót,
 - ochrony środowiska,
 - warunków bezpieczeństwa pracy,
- podano w ST „Wymagania Ogólne”.

1.5. Nazwy i kody robót budowlanych CPV,

Roboty budowlane w zakresie wznoszenia kompletnych obiektów budowlanych lub ich części oraz roboty w zakresie inżynierii lądowej i wodnej (45200000-9)

Roboty budowlane w zakresie podkładów (45234130-6)

1.6. Określenia podstawowe,

Określenia i nazewnictwo użyte w niniejszej szczegółowej specyfikacji technicznej są zgodne z obowiązującymi podanymi w normach PN i przepisach Prawa budowlanego.

Beton zwykły - beton o gęstości powyżej 1,8 t/m³ wykonany z cementu, wody, kruszywa mineralnego o frakcjach piaskowych i grubszych oraz ewentualnych dodatków mineralnych i domieszek chemicznych.

Mieszanka betonowa - mieszanka wszystkich składników przed związaniem betonu.

Podłoże – warstwa zagęszczonych materiałów sypkich.

Podkład – warstwa wyrównująca lub spadkowa.

Grunt stabilizowany cementem - mieszanka cementowo-gruntowa zagęszczona i stwardniała w wyniku ukończenia procesu wiązania cementu.

Podłoże gruntowe ulepszone cementem - jedna lub dwie warstwy zagęszczonej mieszanki cementowo-gruntowej, na której układana jest warstwa podbudowy.

Pozostałe określenia podstawowe są zgodne z obowiązującymi, odpowiednimi polskimi normami oraz z definicjami podanymi w ST „Warunki Ogólne”

1.7. Ogólne wymagania dotyczące robót,

Ogólne wymagania dotyczące robót podano w ST „Wymagania Ogólne”.

2. WYMAGANIA DOTYCZĄCE WŁAŚCIWOŚCI WYROBÓW BUDOWLANYCH

2.1. Ogólne wymagania dotyczące wyrobów budowlanych

Ogólne wymagania dotyczące wyrobów budowlanych podano w ST „Wymagania ogólne”.

Do wykonania podkładów i podłoży mogą być stosowane wyroby producentów krajowych i zagranicznych. Wszystkie materiały użyte do wykonania podkładów betonowych i cementowych muszą posiadać aktualne polskie aprobaty techniczne lub odpowiadać Polskim Normom (Dz. U. Nr 92 poz 881). Wykonawca uzyska przed zastosowaniem wyrobu akceptację Inspektora Nadzoru. Zatwierdzenie jednego materiału z danego źródła nie oznacza automatycznego zatwierdzenia pozostałych materiałów z tego źródła. Jeżeli materiały z akceptowanego źródła są niejednorodne lub nie zadawalającej jakości, Wykonawca powinien zmienić źródło zaopatrywania w materiały. Odbiór techniczny materiałów powinien być dokonywany według wymagań i w sposób określony aktualnymi normami.

2.2. Szczegółowe wymagania dotyczące wyrobów budowlanych

2.2.1. Materiały potrzebne do wykonania robót z zakresu podkładów z materiałów sypkich oraz podkładów betonowych

- Cement portlandzki,
- Zaprawa cementowa,
- Beton podkładowy,
- Piasek.

Cement-wymagania i badania.

Cement pochodzący z każdej dostawy musi spełniać wymagania zawarte w normie PN-B-19701.

Dopuszczalne jest stosowanie jedynie cementu portlandzkiego czystego (bez dodatków) klasy:

- dla betonu klasy C8/10 ÷ C20/25 - klasa cementu 32,5 NA,
- dla betonu klasy C25/30, C30/37 - klasa cementu 42,5 NA,

Do każdej partii dostarczonego cementu musi być dołączone świadectwo jakości (atest). Każda partia dostarczonego cementu przed jej użyciem do wytworzenia mieszanki betonowej musi uzyskać akceptację Inspektora nadzoru.

Zakazuje się pobierania cementu ze stacji przesypowych (silosów), jeżeli nie ma pewności, że dostarczany jest tam tylko jeden rodzaj cementu z tej samej cementowni.

Przed użyciem cementu do wykonania mieszanki betonowej cement powinien podlegać następującym badaniom:

- oznaczenie czasu wiązania i zmiany objętości wg norm PN-EN 196-1; 1996, PN-EN 196-3; 1996, PN-EN 196-6; 1997,
- sprawdzenie zawartości grudek.

Wyniki wyżej wymienionych badań dla cementu portlandzkiego normalnie twardniejącego muszą spełniać następujące wymagania (przy oznaczaniu czasu wiązania w aparacie Vicata): – początek wiązania - najwcześniej po upływie 60 minut,

– koniec wiązania - najpóźniej po upływie 10 godzin. Przy oznaczaniu równomierności zmiany objętości:

wg próby Le Chateliera - nie więcej niż 8 mm,

wg próby na plackach - normalna.

Cementy portlandzkie normalnie i szybko twardniejące podlegają sprawdzeniu zawartości grudek (zbryleń), nie dających się rozgnieść w palcach i nie rozpadających się w wodzie. Nie dopuszcza się występowania w cemencie większej niż 20% ciężaru cementu ilości grudek niedających się rozgnieść w palcach i nierozpadających się w wodzie. Grudki należy usunąć poprzez przesianie przez sito o boku oczka kwadratowego 2 mm. W przypadku, gdy wymienione badania wykażą niezgodność z normami, cement nie może być użyty do wykonania betonu.

Magazynowanie:

cement pakowany (workowany) - składy otwarte (wydzielone miejsca zadane na otwartym terenie zabezpieczone z boków przed opadami) lub magazyny zamknięte (budynek lub pomieszczenia o szczelnym dachu i ścianach);

cement luzem - magazyny specjalne (zbiorniki stalowe lub żelbetowe przystosowane do pneumatycznego załadunku i wyładunku cementu luzem, zaopatrzone w urządzenia do przeprowadzania kontroli objętości cementu znajdującego się w zbiorniku lub otwory do przeprowadzania kontroli objętości cementu, włączy do czyszczenia oraz klamry na wewnętrznych ścianach).

Podłoża składów otwartych powinny być twarde i suche, odpowiednio pochylone, zabezpieczające cement przed ściekami wody deszczowej i zanieczyszczeń. Podłogi magazynów zamkniętych powinny być suche i czyste, zabezpieczające cement przed zawilgoceniem i zanieczyszczeniem. Dopuszczalny okres przechowywania cementu zależy od miejsca przechowywania. Cement nie może być użyty do betonu po okresie:

- 10 dni, w przypadku przechowywania go w zadaszonych składach otwartych,
- po upływie terminu trwałości podanego przez wytwórnę, w przypadku przechowywania w składach zamkniętych.

Każda partia cementu, dla której wydano oddzielne świadectwo jakości powinna być przechowywana osobno w sposób umożliwiający jej łatwe rozróżnienie.

Zaprawa cementowa

Zaprawa cementowa kl. 5 MPa - wykonana w węźle betoniarskim na budowie zgodnie z zatwierdzoną recepturą przez Inspektora nadzoru.

Marka i skład zaprawy powinny być zgodne z wymaganiami podanymi w projekcie. Przygotowanie zapraw do robót murowych powinno być wykonywane mechanicznie. Zaprawę należy przygotować w takiej ilości, aby mogła być wbudowana możliwie wcześnie po jej przygotowaniu tj. ok. 3 godzin.

Do zapraw murarskich należy stosować piasek rzeczny lub kopalniany.

Do zapraw cementowych należy stosować cement portlandzki z dodatkiem żużla lub popiołów lotnych 25 i 35 oraz cement hutniczy 25 pod warunkiem, że temperatura otoczenia w ciągu 7 dni od chwili zużycia zaprawy nie będzie niższa niż +5°C.

Skład objętościowy zapraw należy dobierać doświadczalnie, w zależności od wymaganej marki zaprawy oraz rodzaju cementu i wapna.

Kruszywo

Zgodne z przepisami i obowiązującymi instrukcjami; granulaty winny być czyste bez domieszek ciał obcych o granulometrii 15/25 wg. PN-B-06712.

Kruszywo powinno mieć frakcje różnych wymiarów, a mianowicie:

- piasek drobnoziarnisty 0,25-0,5 mm,
- piasek średnioziarnisty 0,5-1,0 mm,
- piasek gruboziarnisty 1,0-2,0 mm.

Woda

Woda zarobowa do zapraw powinna spełniać wymagania normy PN-EN 1008:2004. Bez badań laboratoryjnych można stosować wodę pitną. Niedozwolone jest użycie wód ściekowych, kanalizacyjnych, bagiennych oraz wód zawierających tłuszcze organiczne, oleje i muł.

Beton podkładowy

Beton powinien spełniać następujące wymagania:

- przygotowany na węźle betoniarskim i dostarczony z świadectwem zgodności z zatwierdzoną przez Inspektora nadzoru recepturą.
- każda partia betonu winna posiadać atest producenta oraz świadectwo zgodności z recepturą – wymagania co do szczelności i mrozoodporności wg PN-EN 206-1:2003, tj.:
- nasiąkliwość nie większa jak 4%

- mrozoodporność przy ubytku masy nie większym niż 5%,
- spadek wytrzymałości nie większy od 20% po 150 cyklach zamrażania i rozmrażania. Wymagania ogólne wg PN-EN 206-1:2003.

3. WYMAGANIA DOTYCZĄCE SPRZĘTU I MASZYN

3.1. Ogólne wymagania dotyczące sprzętu i maszyn

Ogólne wymagania dotyczące sprzętu i maszyn podano w ST „Wymagania Ogólne”.

3.2. Szczegółowe wymagania dotyczące sprzętu

Wykonawca jest zobowiązany do używania jedynie takiego sprzętu, który nie spowoduje niekorzystnego wpływu na jakość wykonywanych robót i będzie gwarantować przeprowadzenie robót, zgodnie z zasadami określonymi w PB i ST.

W przypadku braku ustaleń w wymienionych dokumentach, zasady pracy sprzętu powinny być uzgodnione i zaakceptowane przez Inspektora nadzoru inwestorskiego. Sprzęt należący do Wykonawcy lub wynajęty do wykonania robót musi być utrzymany w dobrym stanie technicznym i w gotowości do pracy.

Wykonawca dostarczy, na żądanie, Inspektorowi nadzoru inwestorskiego kopie dokumentów potwierdzających dopuszczenie sprzętu do użytkowania, tam gdzie jest to wymagane przepisami. Jeżeli przewiduje się możliwość wariantowego użycia sprzętu przy wykonywanych robotach, Wykonawca powiadomi Inspektora nadzoru inwestorskiego o swoim zamiarze wyboru i uzyska jego akceptację.

Wybrany sprzęt po akceptacji, nie może być później zmieniany bez zgody Inspektora. Jakikolwiek sprzęt, maszyny, urządzenia i narzędzia nie gwarantujące zachowania warunków technologicznych, nie zostaną przez Inspektora nadzoru inwestorskiego dopuszczone do robót. Wykonawca jest zobligowany do skalkulowania kosztów jednorazowych sprzętu w cenie jednostkowej robót, do których ten sprzęt jest przeznaczony. Koszty transportu sprzętu nie podlegają oddzielnej zapłacie.

Sprzęt do wykonania robót

Wykonawca przystępujący do robót powinien korzystać z następującego sprzętu:

- Samochód dostawczy do 0,9 t
- Wyciąg.

4. WYMAGANIA DOTYCZĄCE ŚRODKÓW TRANSPORTU

4.1. Ogólne wymagania dotyczące środków transportu

Ogólne wymagania dotyczące środków transportu podano w ST „Wymagania Ogólne”.

4.2. Szczegółowe wymagania dotyczące środków transportów

4.2.1. Transport materiałów

Transport betonu samochodami samowytadowczymi lub betonowozami z węzła betoniarskiego. Masę betonową należy transportować środkami niepowodującymi: naruszenia jednorodności masy, zmian w składzie masy w stosunku do stanu początkowego (bezpośrednio po wymieszaniu).

Czas trwania transportu i jego organizacja powinny zapewniać dostarczenie do miejsca układania masy betonowej o takim stopniu ciekłości, jaki został ustalony dla danego sposobu zagęszczenia i rodzaju konstrukcji.

Czas transportu i wbudowania mieszanki nie powinien być dłuższy niż:

- 90 minut przy temperaturze otoczenia +15°C
- 70 minut przy temperaturze otoczenia +20°C
- 30 minut przy temperaturze otoczenia +30°C

Stosowanie środków transportu bez mieszalnika jest niedopuszczalne

4.2.2. Przechowywanie i składowanie materiałów

Wykonawca zapewni, aby tymczasowo składowane materiały, (do czasu, gdy będą one potrzebne do wbudowania) były zabezpieczone przed zniszczeniem, zachowały swoją jakość i właściwości oraz były dostępne do kontroli przez Inspektora nadzoru inwestorskiego. Przechowywanie materiałów musi się odbywać na zasadach i w warunkach odpowiednich dla danego materiału oraz w sposób skutecznie zabezpieczający przed dostępem osób trzecich. Wszystkie miejsca czasowego składowania materiałów powinny być po zakończeniu robót doprowadzone przez Wykonawcę do ich pierwotnego stanu.

Plastyfikatory należy przechowywać w fabrycznie zamkniętym opakowaniu, w suchym pomieszczeniu, w temperaturze od +5 0C do +35 0C najlepiej użyć w ciągu 12 miesięcy od daty produkcji.

5. WYMAGANIA DOTYCZĄCE WYKONANIA ROBÓT BUDOWLANYCH

5.1. Ogólne wymagania dotyczące wykonania robót

Ogólne wymagania dotyczące wykonania robót w ST „Wymagania Ogólne”.

Roboty betoniarskie muszą być wykonane zgodnie z wymaganiami norm PN-EN 206-1:2003 i PN63/B-06251.

5.2. Szczegółowe wymagania dotyczące wykonania robót

Posadzki cementowe

Świeża posadzka powinna być przez co najmniej 8 dni chroniona przed szybkim wysychaniem (np. przez przykrycie folią), a w ciągu dni zamknięta dla ruchu.

Zakres robót przygotowawczych

- Zaleca się wykonanie wylewki posadzki cementowej na podłożu oczyszczonym z kurzu pozostałych zabezpieczonym gruntem .
- Z powierzchni betonowej należy usunąć wszystkie luźne części, zatłuszczenia, jak również zabrudzenia pochodzenia kwasowego i zasadowego, utrudniające przyczepność warstwy malarskiej, piaszczące i tłuszczące się warstwy zapraw.
- Podłoże powinno być nośne a wytrzymałość na odrywanie powinna być zgodnie z PN/B – 10107 nie mniejsza niż 0,5MPa.

- Podłoże musi być równe, suche, twarde, czyste, odpowiednio porowate, bez pęknięć i szczelin.
- Wilgotność nie może przekraczać 2% dla betonu i 0.5 % dla anhydrytu.

Zakres robót zasadniczych

- Zaprawę układa się między listwami kierunkowymi, których wysokość równa jest żądanej grubości posadzki.
- Zaprawę zagęszcza się i ściąga jej nadmiar za pomocą drewnianej łąty, prowadzonej po listwach ruchem zygzakowatym.
- Po wstępnym stwardnieniu posadzki wygładza się jej powierzchnię packą drewnianą, a następnie zaciera packą stalową, skrapiając wodą.
- W czasie wykonywania posadzek należy wykonać dylatacje (w miejscach występowania dylatacji konstrukcji budynku) oraz szczeliny izolacyjne (oddzielające posadzkę od ścian, słupów, itp.) i przeciwskurczowe (w ostępach nie większych niż 6 m).

Stabilizacja metodą mieszania w mieszarkach stacjonarnych

Składniki mieszanki i w razie potrzeby dodatki ulepszające, powinny być dozowane w ilości określonej w receptce laboratoryjnej.

Mieszarka stacjonarna powinna być wyposażona w urządzenia do wagowego dozowania kruszywa lub gruntu i cementu oraz objętościowego dozowania wody.

Czas mieszania w mieszarkach cyklicznych nie powinien być krótszy od 1 minuty, o ile krótszy czas mieszania nie zostanie dozwolony przez Inżyniera po wstępnych próbach.

W mieszarkach typu ciągłego prędkość podawania materiałów powinna być ustalona i na bieżąco kontrolowana w taki sposób, aby zapewnić jednorodność mieszanki.

Wilgotność mieszanki powinna odpowiadać wilgotności optymalnej z tolerancją +10% i -20% jej wartości.

Przed ułożeniem mieszanki należy ustawić prowadnice i podłoże zwilżyć wodą.

Mieszanka dowieziona z wytwórni powinna być układana przy pomocy układarek lub równiarek.

Grubość układania mieszanki powinna być taka, aby zapewnić uzyskanie wymaganej grubości warstwy po zagęszczeniu.

Przed zagęszczeniem warstwa powinna być wyprofilowana do wymaganych rzędnych. Po wyprofilowaniu należy natychmiast przystąpić do zagęszczania warstwy.

Zagęszczanie

Zagęszczanie warstwy gruntu lub kruszywa stabilizowanego cementem można prowadzić przy użyciu walców gładkich, wibracyjnych lub ogumionych.

Pojawiające się w czasie zagęszczania zaniżenia, ubytki, rozwarstwienia i podobne wady, muszą być natychmiast naprawiane przez wymianę mieszanki na pełną głębokość, wyrównanie i ponowne zagęszczenie.

Powierzchnia zagęszczonej warstwy powinna mieć prawidłowy przekrój poprzeczny i jednolity wygląd.

6. KONTROLA JAKOŚCI ROBÓT I BADANIA

6.1. Ogólne zasady kontroli jakości robót i badań

Ogólne zasady kontroli jakości robót podano w ST „Wymagania ogólne”.

6.2. Szczegółowe zasady kontroli jakości robót

6.2.1. Badania w czasie robót

Dostarczone na plac budowy materiały należy kontrolować pod względem ich jakości. Zasady dokonywania takiej kontroli powinien ustalić kierownik budowy w porozumieniu z Inspektorem nadzoru.

Kontrola jakości polega na sprawdzeniu, czy dostarczone materiały i wyroby posiadają:

- Certyfikat na znak bezpieczeństwa wykazujący, że zapewniono zgodność z kryteriami technicznymi określonymi na podstawie Polskich Norm, aprobat technicznych oraz właściwych przepisów i dokumentów technicznych.
- Deklarację zgodności lub certyfikat zgodności z Polską Normą lub aprobatą techniczną, w przypadku wyrobów, dla których nie ustanowiono Polskiej Normy, jeżeli nie są objęte certyfikacją określoną wyżej.

Oraz na sprawdzeniu właściwości technicznych dostarczonego wyrobu na podstawie tzw. badań doraźnych.

Wyniki badań materiałów powinny być wpisywane do dziennika budowy akceptowane przez Inspektora budowy.

6.2.2. Badania w czasie odbioru

Badania podkładów wyrównawczych i spadkowych powinny być przeprowadzane w sposób umożliwiający ocenę wszystkich wymagań a w szczególności:

- zgodności z dokumentacją projektową i zmianami w dokumentacji powykonawczej (przez oględziny i pomiary)
- stan podłoża na podstawie protokołów badań międzyoperacyjnych,
- jakości zastosowanych materiałów i wyrobów na podstawie deklaracji zgodności lub certyfikatów zgodności przedłożonych przez dostawców

Prawidłowości wykonania podkładów przez sprawdzenie:

- równości płaszczyzny poziomej lub pochylonej, zgodnie z ustalonym spadkiem przy użyciu dwumetrowej łąty, przykładanej w dowolnym miejscu nie powinna wykazywać prześwitów większych niż 2mm.
- odchylenia powierzchni podkładu od płaszczyzny poziomej lub pochylonej nie powinny przekraczać 2 mm długości łąty i 5 mm na całej długości lub szerokości pomieszczenia,

6.2.3. Ocena wyników badań

Wszystkie materiały muszą spełniać określone w SST wymagania. Wszystkie elementy robót, które wykazują odstępstwa od postanowień szczegółowej specyfikacji technicznej powinny zostać rozebrane i ponownie wykonane na koszt Wykonawcy.

7. WYMAGANIA DOTYCZĄCE PRZEDMIARU I OBMIARU ROBÓT

7.1. Ogólne zasady dotyczące przedmiaru i obmiaru robót

Ogólne zasady obmiaru robót podano w ST „Wymagania ogólne”.

7.2. Jednostka obmiarowa

Jednostkami obmiarowymi dla wykonania podkładów i podłoży betonowych są:

- [m²] dla podkładów betonowych na podłożu gruntowym,
- [m²] dla warstw wyrównawczych z zaprawy cementowej,
- [m³] dla podkładów z materiałów sypkich.

8. OPIS SPOSOBU ODBIORU ROBÓT BUDOWLANYCH

8.1. Ogólne zasady odbioru robót

Ogólne zasady odbioru robót podano w ST „Wymagania ogólne”.

Roboty uznaje się za wykonane zgodnie z dokumentacją projektową, SST i wymaganiami Inspektora, jeżeli wszystkie pomiary i badania, z zachowaniem tolerancji ww. dały wyniki pozytywne. Jeżeli chociaż jeden wynik badania będzie niepozytywny, podkłady nie powinny być odebrane.

- podkłady poprawić i przedstawić do ponownego odbioru,
- w przypadku gdy nie jest możliwe powyższe rozwiązanie, usunąć podkład i ponownie wykonać.

8.2. Szczegółowe zasady odbioru robót

Roboty uznaje się za zgodne z dokumentacją projektową, specyfikacją techniczną, jeżeli wszystkie pomiary i badania z zachowaniem wymagań określonych w punkcie 6 dały wyniki pozytywne.

8.2.1. Odbiór podłoży

Odbiór podłoża należy przeprowadzić bezpośrednio przed przystąpieniem do wykonania podkładów. Jeżeli odbiór podłoża odbywa się po dłuższym czasie od jego wykonania, należy podłoże oczyścić z zanieczyszczeń.

8.2.2. Odbiór podkładów i podłoży

Odbiór gotowych podkładów przeprowadzać zgodnie z normą PN-62/B-10145 „Posadzki z betonu i zaprawy cementowej. Wymagania i badania techniczne przy odbiorze”.

Odbiór następuje po stwierdzeniu zgodności ich wykonania z zamówieniem, którego przedmiot określa dokumentacja projektowa a także dokumentacja powykonawcza, w której podane są uzgodnione zmiany dokonane podczas prac. Zgodność wykonania wykładzin stwierdza się na podstawie porównania wyników badań kontrolnych wymienionych w pkt 6 z wymaganiami i tolerancjami podanymi w pozostałych punktach. Podkłady powinny być odebrane, jeśli wszystkie wyniki badań kontrolnych są pozytywne.

Odbiór powinien obejmować sprawdzenie:

- wytrzymałości podkładu na ściskanie i zginanie przez ocenę laboratoryjnie przeprowadzonych próbek kontrolnych pozostawionych w czasie wykonywania robót – równości podkładu
- odchyień od płaszczyzny poziomej lub określonej wyznaczonym spadkiem za pomocą dwu metrowej łąty i poziomnicy, odchylenia mierzyć z dokładnością do 1 mm.
- wyglądu zewnętrznego przez ocenę wzrokową
- prawidłowości ukształtowania powierzchni,
- prawidłowości wykonania szczelin dylatacyjnych i przeciwskurczowych,
- prawidłowości wykonania spadków,

Odbiór gotowych podkładów i podłoży powinien być potwierdzony protokołem, który zawiera:

- ocenę wyników badań
- wykaz wad i usterek ze wskazaniem możliwości usunięcia.
- stwierdzenia zgodności lub niezgodności wykonania z zamówieniem.

9. OPIS SPOSOBU ROZLICZENIA ROBÓT TYMCZASOWYCH I PRAC TOWARZYSZĄCYCH

9.1. Wymagania ogólne,

Ogólne zasady dotyczące rozliczeń robót podano w ST „Wymagania ogólne”.

9.2. Sposób rozliczenia robót podstawowych,

Cena jednostkowa wykonania 1 metra kwadratowego [m²] podkładu betonowego obejmuje: – dostarczenie materiałów i sprzętu,

- wykonanie podkładów betonowych na gruncie z betonu,
- roboty wykończeniowe i uporządkowanie terenu,
- przeprowadzenie wymaganych pomiarów.

Cena jednostkowa wykonania 1 metra kwadratowego [m²] wylewki cementowej obejmuje:

- dostarczenie materiałów i sprzętu,
- wykonanie warstwy wyrównawczej
- wylewka cementowa , jastrych cementowy,
- roboty wykończeniowe i uporządkowanie terenu,
- przeprowadzenie wymaganych pomiarów.

Cena jednostkowa wykonania 1 metra sześciennego [m³] podkładu z materiałów sypkich obejmuje:

- dostarczenie materiałów i sprzętu,

- wykonanie podkładów z materiałów sypkich,
- zagęszczenie warstwy podkładowej,
- roboty wykończeniowe i uporządkowanie terenu,
- przeprowadzenie wymaganych pomiarów.

9.3. Sposób rozliczenia robót tymczasowych i prac towarzyszących,

W cenie robót podstawowych należy ująć koszt wykonania wszelkich innych robót pomocniczych niezbędnych do wykonania robót podstawowych.

10. DOKUMENTY ODNIESIENIA

10.1 Wymagania Ogólne

10.2 Normy

PN-EN 206-1:2003 Beton.

PN-EN 196-1:1996 Cement. Metody badań. Oznaczenie wytrzymałości.

PN-EN 196-3:1996 Cement. Metody badań. Oznaczenie czasów wiązania i stałości objętości. PN-EN 196-6:1997 Cement. Metody badań. Oznaczenie stopnia zmielenia.

PN-B-30000:1990 Cement portlandzki.

PN-88/B-30001 Cement portlandzki z dodatkami.

PN-EN 1008:2004 Woda zarobowa do betonu. Specyfikacja pobierania próbek.

PN-63/B-06251 Roboty betonowe i żelbetowe. Wymagania techniczne.

PN-B-03264/2002 Konstrukcje betonowe, żelbetowe i sprężone.

PN-90/M-47850 Deskowania dla budownictwa monolitycznego.

Instrukcja ITB 156/87 Wytyczne wykonania robót budowlano-montażowych w okresie obniżonych temperatur.

PN-EN 13139:2003 Kruszywa do zapraw.

PN-EN 12620:2004 Kruszywa mineralne do betonu.

PN-B-10260:1969 Izolacje bitumiczne – Wymagania i badania przy odbiorze.

PN-EN 13043:2004 Kruszywa do mieszanek bitumicznych i powierzchniowych utwaleń stosowanych na drogach, lotniskach i innych powierzchniach przeznaczonych do ruchu.

10.3 Przepisy przywołane

Nie występują.

B.02.00, Roboty konstrukcyjne

B.02.01. Przygotowanie i montaż zbrojenia

1. CZĘŚĆ OGÓLNA

1.1. Nazwa nadana przez zamawiającego

BUDYNEK AMFITEATRU ORAZ WIDOWNI PLENEROWEJ WRAZ Z INFRASTRUKTURĄ TECHNICZNĄ, ORAZ INNYMI NIEZBĘDNYMI URZĄDZENIAMI BUDOWLANymi NA DZIAŁCE NR EWID. 12614/60, W MIEJSCOWOŚCI BIAŁY DUNAJEC.

1.2. Przedmiot i zakres robót budowlanych,

Specyfikacja techniczna jest dokumentem przetargowym i kontraktowym przy zleceniu i realizacji robót wymienionych w pkt.1.1

Ustalenia zawarte w niniejszej specyfikacji dotyczą zasad prowadzenia robót związanych z robotami zbrojeniowymi dla zadania ***BUDYNEK AMFITEATRU ORAZ WIDOWNI PLENEROWEJ WRAZ Z INFRASTRUKTURĄ TECHNICZNĄ, ORAZ INNYMI NIEZBĘDNYMI URZĄDZENIAMI BUDOWLANymi NA DZIAŁCE NR EWID. 12614/60, W MIEJSCOWOŚCI BIAŁY DUNAJEC.***

Ustalenia zawarte w niniejszej Specyfikacji mają zastosowanie przy wykonywaniu zbrojenia konstrukcji budynków oraz obiektów budownictwa inżynierskiego.

Roboty, których dotyczy Specyfikacja, obejmują wszystkie czynności mające na celu wykonanie robót związanych z:

- przygotowaniem zbrojenia,
- montażem zbrojenia,
- kontrolą jakości robót i materiałów.

Zakres robót obejmuje elementy konstrukcyjne fundamentów, podpór, murów, konstrukcje szkieletowe, płyty, belki, podciąg, gzymsy oraz konstrukcje związane z wyposażeniem i obsługą obiektów.

1.3. Wyszczególnienie i opis prac towarzyszących i robót tymczasowych,

Opis prac towarzyszących i robót tymczasowych podano w ST „Wymagania Ogólne”

1.4. Informacje o terenie budowy,

Informację o terenie budowy niezbędne z punktu widzenia

- organizacji robót,
 - ochrony środowiska,
 - warunków bezpieczeństwa pracy,
- podano w ST „Wymagania Ogólne”.

1.5. Nazwy i kody robót budowlanych CPV,

Zbrojenie (45262310-7)

1.6. Określenia podstawowe,

Pręty stalowe wiotkie – pręty stalowe o przekroju kołowym żebrowane o średnicy do 40 mm.

Zbrojenie niesprężające – zbrojenie konstrukcji betonowej niewprowadzające do niej naprężeń w sposób czynny.

Pozostałe określenia podstawowe są zgodne z obowiązującymi, odpowiednimi polskimi normami oraz z definicjami podanymi w ST „Warunki Ogólne”

1.7. Ogólne wymagania dotyczące robót,

Ogólne wymagania dotyczące robót podano w ST „Wymagania Ogólne”.

2. WYMAGANIA DOTYCZĄCE WŁAŚCIWOŚCI WYROBÓW BUDOWLANYCH

2.1. Ogólne wymagania dotyczące wyrobów budowlanych

Ogólne wymagania dotyczące wyrobów budowlanych podano w ST „Wymagania ogólne”.

2.2. Szczegółowe wymagania dotyczące wyrobów budowlanych

Wszystkie materiały wykorzystywane w robotach zbrojarskich powinny być wprowadzone do obrotu lub udostępnione na rynku krajowym zgodnie z właściwymi przepisami, a więc posiadać:

– oznakowanie znakiem CE co oznacza, że dokonano oceny ich zgodności ze zharmonizowaną normą europejską wprowadzoną do zbioru Polskich Norm lub z europejską oceną techniczną, albo

– oznakowanie znakiem budowlanym, co oznacza że są to wyroby nieobjęte normą zharmonizowaną – dla której zakończył się okres koegzystencji – i dla których nie została wydana europejska ocena techniczna, a dokonano oceny zgodności z Polską Normą lub aprobatą techniczną (do końca okresu ważności tej aprobaty wydanej do 31

grudnia 2016 r., a później krajową oceną techniczną), bądź uznano za „regionalny wyrób budowlany”, albo

– legalne wprowadzenie do obrotu w innym państwie członkowskim Unii Europejskiej lub w państwie członkowskim Europejskiego Porozumienia o Wolnym Handlu (EFTA) – stronie umowy o Europejskim Obszarze Gospodarczym oraz w Turcji, o ile wyroby budowlane udostępniane na rynku krajowym są nieobjęte zakresem przedmiotowym

zharmonizowanych specyfikacji technicznych, o których mowa w art. 2 pkt 10 rozporządzenia Nr 305/2011, a ich właściwości użytkowe umożliwiają spełnienie podstawowych wymagań przez obiekty budowlane zaprojektowane i budowane w sposób określony w przepisach techniczno-budowlanych, oraz zgodnie z zasadami wiedzy

technicznej (wraz z wyrobem budowlanym udostępnianym na rynku krajowym dostarcza się informacje o jego właściwościach użytkowych oznaczonych zgodnie z przepisami państwa, w którym wyrób budowlany został wprowadzony do obrotu, instrukcje stosowania, instrukcje obsługi oraz informacje dotyczące zagrożenia dla

zdrowia i bezpieczeństwa, jakie ten wyrób stwarza podczas stosowania i użytkowania), albo

– dopuszczenie do jednostkowego zastosowania w obiekcie budowlanym.

2.2.1. Stal zbrojeniowa

2.2.1.1. Asortyment stali zbrojeniowej

Do zbrojenia konstrukcji żelbetowych prętami wiotkimi w obiektach budowlanych objętych zakresem kontraktu stosuje się stal klas i gatunków wg dokumentacji projektowej, wg normy PN-H-84023/6: AIIIN, gatunku RB500W/BSt500S-O.T.B. oraz stal klasy AI, gatunku St3SX-b.

2.1.2. Właściwości mechaniczne i technologiczne stali zbrojeniowej

Pręty okrągłe żebrowane ze stali gatunku RB500W/BSt500S-Q.T.B. o następujących parametrach:

- średnica pręta w mm 8÷10
- granica plastyczności Re (min) w MPa 500
- wytrzymałość na rozciąganie Rm (min) w MPa 550
- wytrzymałość charakterystyczna w MPa 490
- wytrzymałość obliczeniowa w MPa 375
- wydłużenie (min) w % 10
- zginanie do kąta 60° brak pęknięć i rys w złączu.

Pręty okrągłe żebrowane ze stali gatunku 18G2-b wg normy PN-H-84023/06 o następujących parametrach:

- średnica pręta w mm 6÷32
- granica plastyczności Re (min) w MPa 355
- wytrzymałość na rozciąganie Rm (min) w MPa 490
- wytrzymałość charakterystyczna w MPa 355
- wytrzymałość obliczeniowa w MPa 295
- wydłużenie (min) w % 20
- zginanie do kąta 60° brak pęknięć i rys w złączu.

Pręty okrągłe żebrowane ze stali gatunku St3SX-b wg normy PN-H-84023/01 o następujących parametrach:

- średnica pręta w mm 5,5÷40
- granica plastyczności Re (min) w MPa 240
- wytrzymałość na rozciąganie Rm (min) w MPa 370
- wytrzymałość charakterystyczna w MPa 240
- wytrzymałość obliczeniowa w MPa 200
- wydłużenie (min) w % 24
- zginanie do kąta 180° brak pęknięć i rys w złączu.

Pręty okrągłe gładkie ze stali gatunku St0S-b wg normy PN-H-84023 o następujących parametrach:

- średnica pręta w mm 5,5±40
- granica plastyczności Re (min) w MPa 220
- wytrzymałość na rozciąganie Rm (min) w MPa 310
- wydłużenie (min) w % 22
- zginanie do kąta 180° brak pęknięć i rys w złączu.

Powierzchnia walcówki i prętów powinna być bez pęknięć, pęcherzy i naderwań.

Na powierzchni czołowej prętów niedopuszczone są jamy usadowe, rozwarstwienia, pęknięcia widoczne gołym okiem.

2.2.1.2. Wymagania przy odbiorze

Pręty stalowe do zbrojenia betonu powinny odpowiadać wymaganiom normy PN-H-93215.

Przeznaczona do odbioru na budowie partia prętów musi być zaopatrzona w atest, w którym mają być podane:

- nazwa wytwórcy,
- oznaczenie wyrobu wg normy PN-H-93215,
- numer wytopu lub numer partii,
- wszystkie wyniki przeprowadzonych badań oraz skład chemiczny według analizy wytopowej,
- masa partii,
- rodzaj obróbki cieplnej.

Na przywieszkach metalowych przymocowanych do każdej wiązki prętów lub kręgu prętów (po dwie do każdej wiązki) muszą znajdować się następujące informacje:

- znak wytwórcy,
- średnica nominalna,
- znak stali,
- numer wytopu lub numer partii,
- znak obróbki cieplnej.

2.2.1.3. Drut montażowy

Do montażu prętów zbrojenia należy używać wyżarzonego drutu stalowego, tzw. wiązałkowego.

2.2.1.4. Podkładki dystansowe

Dopuszcza się stosowanie stabilizatorów i podkładek dystansowych z betonu, stali, oraz z tworzyw sztucznych. Podkładki dystansowe powinny być mocowane do prętów zbrojenia.

3. WYMAGANIA DOTYCZĄCE SPRZĘTU I MASZYN

3.1. Ogólne wymagania dotyczące sprzętu i maszyn

Ogólne wymagania dotyczące sprzętu i maszyn podano w ST „Wymagania Ogólne”.

3.2. Szczegółowe wymagania dotyczące sprzętu

Sprzęt używany przy przygotowaniu i montażu zbrojenia wiotkiego w konstrukcjach budowlanych powinien spełniać wymagania obowiązujące w budownictwie ogólnym. W szczególności wszystkie rodzaje sprzętu, jak: giętarki, prościarki, zgrzewarki, spawarki powinny być sprawne oraz posiadać fabryczną gwarancję i instrukcję obsługi. Sprzęt powinien spełniać wymagania BHP, jak przykładowo osłony zębatych i pasowych urządzeń mechanicznych. Miejsca lub elementy szczególnie niebezpieczne dla obsługi powinny być specjalnie oznaczone. Sprzęt ten powinien podlegać kontroli osoby odpowiedzialnej za BHP na budowie. Osoby obsługujące sprzęt powinny być odpowiednio przeszkolone.

4. WYMAGANIA DOTYCZĄCE ŚRODKÓW TRANSPORTU

4.1. Ogólne wymagania dotyczące środków transportu

Ogólne wymagania dotyczące środków transportu podano w ST „Wymagania Ogólne”.

4.2. Szczegółowe wymagania dotyczące środków transportów

Pręty do zbrojenia powinny być przewożone odpowiednimi środkami transportu, w sposób zapewniający uniknięcie trwałych odkształceń oraz zgodnie z przepisami BHP i ruchu drogowego.

5. WYMAGANIA DOTYCZĄCE WYKONANIA ROBÓT BUDOWLANYCH

5.1. Ogólne wymagania dotyczące wykonania robót

Ogólne wymagania dotyczące wykonania robót w ST „Wymagania Ogólne”.

5.2. Szczegółowe wymagania dotyczące wykonania robót

5.2.1. Organizacja robót

Wykonawca przedstawi Inspektorowi nadzoru do akceptacji projekt organizacji i harmonogram robót uwzględniający wszystkie warunki, w jakich będą wykonywane roboty zbrojarskie.

5.2.2. Przygotowanie zbrojenia

5.2.2.1. Przygotowanie, montaż i odbiór zbrojenia powinien odpowiadać wymaganiom normy PN 91/5-10042, a klasy i gatunki stali winny być zgodne z dokumentacją projektową.

5.2.2.2. Czyszczenie prętów

Pręty przed ich użyciem do zbrojenia konstrukcji należy oczyścić z zendry, luźnych płatków rdzy, kurzu i błota. Pręty zbrojenia zatłuszczone lub zabrudzone farbą olejną można opalać lampami benzynowymi lub czyścić preparatami rozpuszczającymi tłuszcze.

Stal narażoną na choćby chwilowe działanie stężonej wody należy zmyć wodą słodką.

Stal pokrytą łuszczącą się rdzą i zabłoconą oczyszcza się szczotkami drucianymi ręcznie lub mechanicznie bądź też przez piaskowanie. Po oczyszczeniu należy sprawdzić wymiary przekroju poprzecznego prętów. Stal tylko zabrudzoną można zmyć strumieniem wody.

Pręty oblodzone odmraża się strumieniem ciepłej wody. Możliwe są również inne sposoby czyszczenia stali zbrojeniowej akceptowane przez Inspektora nadzoru.

5.2.2.3. Prostowanie prętów

Dopuszcza się prostowanie prętów za pomocą kluczy, młotków, ścianek. Dopuszczalna wielkość miejscowego odchylenia od linii prostej wynosi 4 mm.

5.2.2.4. Cięcie prętów zbrojeniowych

Cięcie prętów należy wykonywać przy maksymalnym wykorzystaniu materiału. Wskazane jest sporządzenie w tym celu planu cięcia. Cięcia przeprowadza się przy użyciu mechanicznych noży. Dopuszcza się również cięcie palnikiem acetylenowym.

5.2.2.5. Odgięcia prętów, haki

Minimalne średnice trzpieni używanych przy wykonywaniu haków zbrojenia podaje norma PN-EN 1992-2:2010. Minimalna odległość od krzywizny pręta do miejsca, gdzie można na nim położyć spoinę, wynosi 10d dla stali A-III i A-II lub 5d dla stali A-I. Na zimno na budowie można wykonywać odgięcia prętów o średnicy $d \leq 12$ mm. Pręty o

średnicy $d > 12$ mm powinny być odginane z kontrolowanym podgrzewaniem.

W miejscach zagięć i załamań elementów konstrukcji, w których zagięciu ulegają jednocześnie wszystkie pręty zbrojenia rozciąganego, należy stosować średnicę zagięcia równą co najmniej 20d. Wewnętrzna średnica odgięcia strzemion i prętów montażowych powinna spełniać warunki podane dla haków. Przy odbiorze haków i odgięć prętów należy zwrócić szczególną uwagę na ich zewnętrzną stronę. Niedopuszczalne są tam pęknięcia powstałe podczas wyginania.

5.2.3. Montaż zbrojenia

5.2.3.1. Wymagania ogólne

Układ zbrojenia w konstrukcji musi umożliwiać jego dokładne otoczenie przez jednorodny beton. Po ułożeniu zbrojenia w deskowaniu rozmieszczenie prętów względem siebie i względem deskowania nie może ulec zmianie. W konstrukcję można wbudować stal pokrytą co najwyżej nalotem niełuszczącej się rdzy. Nie można wbudować stali zatłuszczonej smarami lub innymi środkami chemicznymi, zabrudzonej farbami, zabłoconej i oblodzonej, stali, która była wystawiona na działanie słonej wody. Minimalna grubość otuliny zewnętrznej w świetle prętów i powierzchni przekroju elementu żelbetowego powinna

wynosić co najmniej:

- 0,07 m – dla zbrojenia głównego fundamentów i podpór masywnych,
- 0,055 m – dla strzemion fundamentów i podpór masywnych,
- 0,05 m – dla prętów głównych lekkich podpór i pali,
- 0,03 m – dla zbrojenia głównego ram, belek, pociągów, gzymsów,
- 0,025 m – dla strzemion ram, belek, podciągów i zbrojenia płyt, gzymsów.

Układanie zbrojenia bezpośrednio na deskowaniu i podnoszenie na odpowiednią wysokość w trakcie betonowania jest niedopuszczalne. Niedopuszczalne jest chodzenie po wykonanym szkielecie zbrojeniowym.

5.2.3.2. Montowanie zbrojenia

Pręty zbrojenia należy łączyć w sposób określony w dokumentacji projektowej.

Skrzyżowania prętów należy wiązać drutem wiązałkowym, zgrzewać lub łączyć tzw. słupkami dystansowymi. Drut wiązałkowy, wyżarzony o średnicy 1 mm, używa się do łączenia prętów o średnicy do 12 mm, przy średnicach większych należy stosować drut o średnicy 1,5 mm. W szkieletach zbrojenia belek i słupów należy łączyć wszystkie skrzyżowania prętów narożnych ze strzemionami, a pozostałych prętów – na przemian.

6. KONTROLA JAKOŚCI ROBÓT I BADANIA

6.1. Ogólne zasady kontroli jakości robót i badań

Ogólne zasady kontroli jakości robót podano w ST „Wymagania ogólne”.

6.2. Szczegółowe zasady kontroli jakości robót

6.2.1. Kontrola jakości robót wykonania zbrojenia polega na sprawdzeniu zgodności z dokumentacją projektową oraz podanymi powyżej wymaganiami. Zbrojenie podlega odbiorowi przed betonowaniem.

Przy odbiorze stali dostarczonej na budowę należy przeprowadzić następujące badania:

- sprawdzenie zgodności przywieszek z zamówieniem,
- sprawdzenie stanu powierzchni wg normy PN-H-93215,
- sprawdzenie wymiarów wg normy PN-H-93215,
- sprawdzenie masy wg normy PN-H-93215,
- próba rozciągania wg normy PN-EN ISO 6892-1:2016-09 (wersja angielska),
- próba zginania na zimno wg normy PN-EN ISO 7438:2016-03.

Do badania należy pobrać minimum 3 próbki z każdego kręgu lub wiązki. Próbki należy pobrać z różnych miejsc kręgu. Jakość prętów należy ocenić pozytywnie, jeżeli wszystkie badania odbiorcze dadzą wynik pozytywny. Dopuszczalne tolerancje wymiarów w zakresie cięcia, gięcia i rozmieszczenia zbrojenia podano poniżej.

Usytuowanie prętów:

- otulenie wkładek według projektu zwiększone maksymalnie 5 mm, nie przewiduje się zmniejszenia grubości otuliny,
- rozstaw prętów w świetle: 10 mm,
- odstęp od czoła elementu lub konstrukcji: ± 10 mm,
- długość pręta między odgięciami: ± 10 mm,
- miejscowe wykrzywienie: ± 5 mm.

Poprzeczki pod kable należy wykonać z dokładnością: ± 1 mm (wzajemne odległości mierzone w przekroju poprzecznym).

Niezależnie od tolerancji podanych powyżej obowiązują następujące wymagania:

- dopuszczalne odchylenie strzemion od linii prostopadłej do zbrojenia głównego nie powinno przekraczać 3%,
- liczba uszkodzonych skrzyżowań na jednym pręcie nie może przekraczać 25% ogólnej ich liczby na tym pręcie,
- różnica w rozstawie między prętami głównymi nie powinna przekraczać $\pm 0,5$ cm,
- różnice w rozstawie strzemion nie powinny przekraczać ± 2 cm.

7. WYMAGANIA DOTYCZĄCE PRZEDMIARU I OBMARU ROBÓT

7.1. Ogólne zasady dotyczące przedmiaru i obmiaru robót

Ogólne zasady obmiaru robót podano w ST „Wymagania ogólne”.

7.2. Jednostka obmiarowa

Jednostką obmiarową jest 1 kilogram. Do obliczania należności przyjmuje się teoretyczną ilość (kg) zmontowanego uzbrojenia, tj. łączną długość prętów poszczególnych średnic pomnożoną odpowiednio przez ich masę jednostkową (kg/m). Nie dolicza się stali użytej na zakładki przy łączeniu prętów, przekładek montażowych ani drutu wiązałkowego.

Nie uwzględnia się też zwiększonej ilości materiału w wyniku stosowania przez Wykonawcę prętów o średnicach większych od wymaganych w dokumentacji projektowej.

8. OPIS SPOSOBU ODBIORU ROBÓT BUDOWLANYCH

8.1. Ogólne zasady odbioru robót

Ogólne zasady odbioru robót podano w ST „Wymagania ogólne”.

8.2. Szczegółowe zasady odbioru robót

Roboty uznaje się za zgodne z dokumentacją projektową, specyfikacją techniczną, jeżeli wszystkie pomiary i badania z zachowaniem wymagań określonych w punkcie 6 dały wyniki pozytywne.

8.2.1. Odbiór robót zanikających i ulegających zakryciu

8.2.1.1. Dokumenty i dane

Podstawą odbioru robót zanikających lub ulegających zakryciu są:

- pisemne stwierdzenie Inspektora nadzoru w dzienniku budowy o wykonaniu robót zgodnie z dokumentacją projektową i ST,
- inne pisemne stwierdzenia Inspektora nadzoru o wykonaniu robót.

8.2.1.2. Zakres robót

Zakres robót zanikających lub ulegających zakryciu określają pisemne stwierdzenia Inspektora nadzoru lub inne potwierdzone przez niego dokumenty.

8.2.1.3. Odbiór końcowy

Odbiór końcowy odbywa się po pisemnym stwierdzeniu przez Inspektora nadzoru w dzienniku budowy zakończenia robót zbrojarskich i pisemnego zezwolenia Inspektora nadzoru na rozpoczęcie betonowania elementów, których zbrojenie podlega odbiorowi.

Odbiór powinien polegać na sprawdzeniu:

- zgodności wykonania zbrojenia z dokumentacją projektową,
- zgodności z dokumentacją projektową liczby prętów w poszczególnych przekrojach,
- rozstawu strzemion,
- prawidłowości wykonania haków, złączy i długości zakotwień prętów,
- zachowania wymaganej projektem otuliny zbrojenia.

9. OPIS SPOSOBU ROZLICZENIA ROBÓT TYMCZASOWYCH I PRAC TOWARZYSZĄCYCH

9.1. Wymagania ogólne,

Ogólne zasady dotyczące rozliczeń robót podano w ST „Wymagania ogólne”.

9.2. Sposób rozliczenia robót podstawowych,

Cena jednostkowa obejmuje:

- zapewnienie niezbędnych czynników produkcji,
- oczyszczenie i wyprostowanie, wygięcie, przycinanie prętów stalowych,
- łączenie prętów, w tym spawane „na styk” lub „na zakład”,
- montaż zbrojenia przy użyciu drutu wiązałkowego w deskowaniu zgodnie z dokumentacją projektową i niniejszą ST,
- wykonanie badań i pomiarów,
- oczyszczenie terenu robót z odpadów zbrojenia, stanowiących własność Wykonawcy i usunięcie ich poza teren budowy.

9.3. Sposób rozliczenia robót tymczasowych i prac towarzyszących,

W cenie robót podstawowych należy ująć koszt wykonania wszelkich innych robót pomocniczych niezbędnych do wykonania robót podstawowych.

10. DOKUMENTY ODNIESIENIA

10.1 Wymagania Ogólne

10.2 Normy

1. PN-ISO 6935-1:1998 Stal do zbrojenia betonu. Pręty gładkie.

2. PN-ISO 6935-1/AK:1998 Stal do zbrojenia betonu. Pręty gładkie. Dodatkowe wymagania stosowane w kraju.
3. PN-ISO 6935-2:1998 Stal do zbrojenia betonu. Pręty żebrowane.
4. PN-ISO 6935-2/AK:1998 AK:1998/Ap1:1999 Stal do zbrojenia betonu. Pręty żebrowane. Dodatkowe wymagania stosowane w kraju.
5. PN-EN 1992-2:2010 Projektowanie konstrukcji z betonu – Część 2: Mosty z betonu – Obliczanie i reguły konstrukcyjne.
6. PN-B-06251 Roboty betonowe i żelbetowe. Wymagania techniczne (norma wycofana).
7. PN-EN ISO 7438:2016-03 Metale. Próba zginania (wersja angielska).
8. PN-EN ISO 6892-1:2016-09 Metale: Próba rozciągania. Metoda badania w temperaturze pokojowej (wersja angielska).
9. PN-EN 1992-1-1:2008 Projektowanie konstrukcji z betonu – Reguły ogólne i reguły dla budynków

10.3 Przepisy przywołane

Instrukcje Instytutu Techniki Budowlanej:

- Instrukcja zabezpieczenia przed korozją konstrukcji,
- Warunki techniczne wykonania i odbioru robót budowlanych.

B.02.02.Betonowanie konstrukcji

1. CZĘŚĆ OGÓLNA

1.1. Nazwa nadana przez zamawiającego

BUDYNEK AMFITEATRU ORAZ WIDOWNI PLENEROWEJ WRAZ Z INFRASTRUKTURĄ TECHNICZNĄ, ORAZ INNYMI NIEZBĘDNYMI URZĄDZENIAMI BUDOWLANymi NA DZIAŁCE NR EWID. 12614/60, W MIEJSCOWOŚCI BIAŁY DUNAJEC.

1.2. Przedmiot i zakres robót budowlanych,

Specyfikacja techniczna jest dokumentem przetargowym i kontraktowym przy zleceniu i realizacji robót wymienionych w pkt.1.1

Ustalenia zawarte w niniejszej specyfikacji dotyczą zasad prowadzenia robót związanych z betonowaniem konstrukcji dla zadania

BUDYNEK AMFITEATRU ORAZ WIDOWNI PLENEROWEJ WRAZ Z INFRASTRUKTURĄ TECHNICZNĄ, ORAZ INNYMI NIEZBĘDNYMI URZĄDZENIAMI BUDOWLANymi NA DZIAŁCE NR EWID. 12614/60, W MIEJSCOWOŚCI BIAŁY DUNAJEC.

Uwaga: Niniejsza specyfikacja nie obejmuje przygotowania i montażu zbrojenia konstrukcji cementowych, dla którego warunki wykonania i odbioru podano w SST B.02.01 „Przygotowanie i montaż zbrojenia”

Specyfikacja dotyczy zasad prowadzenia robót związanych z wykonywaniem konstrukcji betonowych i żelbetonowych w obiektach kubaturowych (za wyjątkiem przygotowania i montażu zbrojenia). Specyfikacja dotyczy wszystkich czynności mających na celu wykonanie robót związanych z:

- przygotowaniem mieszanki betonowej,
- wykonaniem rusztowań,
- wykonaniem deskowań wraz z usztywnieniem,
- układaniem i zagęszczaniem mieszanki betonowej,
- pielęgnacją betonu.

1.3. Wyszczególnienie i opis prac towarzyszących i robót tymczasowych,

Opis prac towarzyszących i robót tymczasowych podano w ST „Wymagania Ogólne”

1.4. Informacje o terenie budowy,

Informację o terenie budowy niezbędne z punktu widzenia

- organizacji robót,
 - ochrony środowiska,
 - warunków bezpieczeństwa pracy,
- podano w ST „Wymagania Ogólne”.

1.5. Nazwy i kody robót budowlanych CPV,

Betonowanie konstrukcji (45262311-4)

1.6. Określenia podstawowe,

Beton zwykły – beton o gęstości powyżej 1,8 t/m³ wykonany z cementu, wody, kruszywa mineralnego o frakcjach

piaskowych i grubszych oraz ewentualnych dodatków mineralnych i domieszek chemicznych.

Mieszanka betonowa – mieszanka wszystkich składników przed związaniem betonu.

Zaczyn cementowy – mieszanka cementu i wody.

Zaprawa – mieszanka cementu, wody, składników mineralnych i ewentualnych dodatków przechodzących przez sito

kontrolne o boku oczka kwadratowego 2 mm.

Nasiąkliwość betonu – stosunek masy wody, którą zdolny jest wchłonąć beton, do jego masy w stanie suchym.

Stopień wodoszczelności – symbol literowo-liczbowy (np. W8) klasyfikujący beton pod względem przepuszczalności wody. Liczba po literze W oznacza dziesięciokrotną wartość ciśnienia wody w MPa, działającego na próbki betonowe.

Stopień mrozoodporności – symbol literowo-liczbowy (np. F150) klasyfikujący beton pod względem jego odporności na działania mrozu. Liczba po literze F oznacza wymaganą liczbę cykli zamrażania i odmrażania próbek betonowych.

Klasa betonu – symbol literowo-liczbowy (np. C25/30) klasyfikujący beton pod względem jego wytrzymałości na ściskanie. Liczba po literze C oznacza wytrzymałość charakterystyczną w MPa;

25 – wytrzymałość charakterystyczna w MPa przy ściskaniu próbki walcowej o średnicy 15 cm i wysokości 30 cm,

30 – wytrzymałość charakterystyczna w MPa przy ściskaniu próbki sześcienniej o wymiarach boków 15x15x15 cm.

Wytrzymałość charakterystyczna betonu na ściskanie C – wytrzymałość (zapewniona z 95-proc. prawdopodobieństwem) uzyskania w wyniku badania na ściskanie kostek sześciennych o boku 150 mm, wykonanych, przechowywanych i badanych zgodnie z normą PN-EN 12390-3:2011.

Pozostałe określenia podstawowe są zgodne z obowiązującymi, odpowiednimi polskimi normami oraz z definicjami podanymi w ST „Warunki Ogólne”

1.7. Ogólne wymagania dotyczące robót,

Ogólne wymagania dotyczące robót podano w ST „Wymagania Ogólne”.

2. WYMAGANIA DOTYCZĄCE WŁAŚCIWOŚCI WYROBÓW BUDOWLANYCH

2.1. Ogólne wymagania dotyczące wyrobów budowlanych

Ogólne wymagania dotyczące wyrobów budowlanych podano w ST „Wymagania ogólne”.

Wszystkie materiały do wykonania konstrukcji betonowych i żelbetowych powinny być wprowadzone do obrotu lub udostępnione na rynku krajowym zgodnie z właściwymi przepisami, a więc posiadać:

– oznakowanie znakiem CE co oznacza, że dokonano oceny ich zgodności ze zharmonizowaną normą europejską wprowadzoną do zbioru Polskich Norm lub z europejską oceną techniczną, albo

– oznakowanie znakiem budowlanym, co oznacza że są to wyroby nieobjęte normą zharmonizowaną – dla której zakończył się okres koegzystencji – i dla których nie została wydana europejska ocena techniczna, a dokonano oceny zgodności z Polską Normą lub aprobatą techniczną (do końca okresu ważności tej aprobaty wydanej do 31

grudnia 2016 r., a później krajową oceną techniczną), bądź uznano za „regionalny wyrób budowlany”, albo

– legalne wprowadzenie do obrotu w innym państwie członkowskim Unii Europejskiej lub w państwie członkowskim Europejskiego Porozumienia o Wolnym Handlu (EFTA) – stronie umowy o Europejskim Obszarze Gospodarczym

oraz w Turcji, o ile wyroby budowlane udostępniane na rynku krajowym są nieobjęte zakresem przedmiotowym zharmonizowanych specyfikacji technicznych, o których mowa w art. 2 pkt 10 rozporządzenia Nr 305/2011, a ich właściwości użytkowe umożliwiają spełnienie podstawowych wymagań przez obiekty budowlane zaprojektowane i budowane w sposób określony w przepisach techniczno-budowlanych, oraz zgodnie z zasadami wiedzy

technicznej (wraz z wyrobem budowlanym udostępnianym na rynku krajowym dostarcza się informacje o jego właściwościach użytkowych oznaczonych zgodnie z przepisami państwa, w którym wyrób budowlany został wprowadzony do obrotu, instrukcje stosowania, instrukcje obsługi oraz informacje dotyczące zagrożenia dla

zdrowia i bezpieczeństwa, jakie ten wyrób stwarza podczas stosowania i użytkowania), albo

– dopuszczenie do jednostkowego zastosowania w obiekcie budowlanym.

Oznakowanie powinno umożliwiać identyfikację producenta i typu wyrobu, kraju pochodzenia oraz daty produkcji (okresu przydatności do użytkowania).

2.2. Szczegółowe wymagania dotyczące wyrobów budowlanych

2.2.1. Składniki mieszanki betonowej

2.2.1.1. Cement – wymagania i badania

Do wykonania betonów klasy C8/10 i wyższych powinien być stosowany cement portlandzki CEM I do CEM V klasy 32,5 ; 42,5 ; 52,5 spełniający wymagania PN-EN 197-1:2012.

Te trzy klasy dzielą się w zależności od swej wytrzymałości wczesnej na cement o normalnej wytrzymałości wczesnej (oznaczenie symbolem N):

– 32,5 N

– 42,5 N

– 52,5 N

oraz na cement o wysokiej wytrzymałości wczesnej (oznaczenie symbolem R)

– 32,5R

– 42,5R

– 52,5R

Stosowane cementy powinny charakteryzować się następującym składem:

- zawartość krzemianu trójwapniowego alitu (C 3 S) do 60%,
- zawartość alkaliów do 0,6%,
- zawartość alkaliów pod warunkiem zastosowania kruszywa niereaktywnego do 0,9%,
- zawartość C 4 AF + 2 x C 3 A \leq 20%,
- zawartość glinianu trójwapniowego C 3 A \leq 7%.

Cement pochodzący z każdej dostawy musi spełniać wymagania zawarte w PN-EN 197-1:2012. Przed użyciem cementu do wykonania mieszanki betonowej należy przeprowadzić kontrolę obejmującą:

- oznaczenie wytrzymałości wg PN-EN 196-1:2016-07
- oznaczenie czasu wiązania wg PN-EN 196-3, 196-3:2016-12
- oznaczenie zmiany objętości wg PN-EN 196-3, 196-3:2016-12
- sprawdzenie zawartości grudek cementu nie dających się rozgnieść w palcach i nie rozpadających się w wodzie. Wyniki badań powinny spełniać następujące wymagania:
- początek wiązania najwcześniej po upływie 60 minut,
- koniec wiązania najpóźniej po upływie 10 godz.,
- oznaczenie zmiany objętości: nie więcej niż 8 mm.

Nie dopuszcza się występowania w cemencie portlandzkim normalnie i szybko twardniejącym, większej niż 20% ciężaru cementu ilości grudek niedających się rozgnieść w palcach i nierozpadających się w wodzie.

Grudki należy usunąć poprzez przesianie przez sito o boku oczka kwadratowego 2 mm. W przypadku, gdy wymienione badania wykażą niezgodność z normami, cement nie może być użyty do wykonania betonu.

Magazynowanie:

- cement pakowany (workowany) – składy otwarte (wydzielone miejsca zadaszone na otwartym terenie, zabezpieczone z boków przed opadami) lub magazyny zamknięte (budynki lub pomieszczenia o szczelnym dachu i ścianach);
- cement luzem – magazyny specjalne (zbiorniki stalowe lub żelbetowe przystosowane do pneumatycznego załadunku i wyładunku cementu luzem, zaopatrzone w urządzenia do przeprowadzania kontroli objętości cementu znajdującego się w zbiorniku lub otwory do przeprowadzania kontroli objętości cementu, włązy do czyszczenia oraz klamry na wewnętrznych ścianach). Podłoża składów otwartych powinny być twarde i suche, odpowiednio pochylone, zabezpieczające cement przed ściekami wody deszczowej i zanieczyszczeń. Podłogi magazynów zamkniętych powinny być suche i czyste,

zabezpieczające cement przed zawilgoceniem i zanieczyszczeniem. Dopuszczalny okres przechowywania cementu zależy od miejsca przechowywania. Cement nie może być użyty do betonu po okresie:

- 10 dni, w przypadku przechowywania go w zadaszonych składach otwartych,
- po upływie terminu trwałości podanego przez wytwórnę, w przypadku przechowywania w składach zamkniętych.

2.2.1.2. Kruszywo

Kruszywo do betonu powinno charakteryzować się stałością cech fizycznych i jednorodnością uziarnienia pozwalającą na wykonanie partii betonu o stałej jakości.

Poszczególne rodzaje i frakcje kruszywa muszą być na placu oddzielnie składowane, na umocnionym i czystym podłożu w sposób uniemożliwiający mieszanie się.

Kruszywa grube powinny spełniać wymagania norm PN-EN 932 oraz PN-EN 933. W kruszywie grubym nie dopuszcza się grudek gliny. W kruszywie grubszym zawartość podziarna nie powinna przekraczać 5%, a nadziarna 10%. Ziarna kruszywa nie powinny być większe niż:

- $\frac{1}{3}$ najmniejszego wymiaru przekroju poprzecznego elementu betonowego,
- $\frac{3}{4}$ odległości w świetle między prętami zbrojenia, leżącymi w jednej płaszczyźnie prostopadłej do kierunku betonowania.

Do betonów klas C25/30 i wyższych należy stosować wyłącznie grysy granitowe lub bazaltowe marki 50, o maksymalnym wymiarze ziarna 16 mm.

Stosowanie grysów z innych skał dopuszcza się pod warunkiem, że zostały one zbadane w placówce badawczej wskazanej przez zamawiającego, a wyniki badań spełniają wymagania dotyczące grysów granitowych i bazaltowych. Grysy powinny odpowiadać następującym wymaganiom:

- zawartość pyłów mineralnych – do 1%,
- zawartość ziaren nieforemnych (to jest wydłużonych płaskich) – do 20%,
- wskaźnik rozkruszenia:
 - dla grysów granitowych – do 16%,
 - dla grysów bazaltowych i innych – do 8%,
- nasiąkliwość – do 1,2%,
- mrozoodporność według metody bezpośredniej – do 2%,
- mrozoodporność wg zmodyfikowanej metody bezpośredniej do 10%,
- reaktywność alkaliczna z cementem określona wg normy PN-EN 480-12:2006(u) – 480-12:2008 nie powinna wywoływać zwiększenia wymiarów liniowych ponad 0,1%,
- zawartość związków siarki – do 0,1%,
- zawartość zanieczyszczeń obcych – do 0,25%,
- zawartość zanieczyszczeń organicznych, nie dających barwy ciemniejszej od wzorcowej.

Kruszywem drobnym powinny być piaski o uziarnieniu do 2 mm pochodzenia rzecznoego lub kompozycja piasku rzecznoego i kopalnianego uszlachetnionego.

Zawartość poszczególnych frakcji w stosie okruszowym piasku powinna się mieścić w granicach:

- do 0,25 mm – 14÷19%,
- do 0,50 mm – 33÷48%,
- do 1,00 mm – 53÷76%.

Piasek powinien spełniać następujące wymagania:

- zawartość pyłów mineralnych – do 1,5%,
- reaktywność alkaliczna z cementem określona wg normy PN-EN 480-12:2006(u) – 480-12:2008 nie powinna wywoływać zwiększenia wymiarów liniowych ponad 0,1%,
- zawartość związków siarki – do 0,2%,
- zawartość zanieczyszczeń obcych – do 0,25%,
- zawartość zanieczyszczeń organicznych – nie dająca barwy ciemniejszej od wzorcowej,
- w kruszywie drobnym nie dopuszcza się grudek gliny.

Piasek pochodzący z każdej dostawy musi być poddany badaniom obejmującym:

- oznaczenie składu ziarnowego wg normy PN-EN 933-1:2012 lub PN-EN 933-2:1999,
- oznaczenie zawartości zanieczyszczeń obcych wg normy PN-EN 933-7:2000,
- oznaczenie zawartości grudek gliny, które oznacza się podobnie, jak zawartość zanieczyszczeń obcych,
- oznaczenie zawartości pyłów mineralnych wg normy PN-EN 933-8+A1:2015-07, PN-EN 933-9+A1:2013-07 lub PN-EN 933-10:2009.

Dostawca kruszywa jest zobowiązany do przekazania dla każdej partii kruszywa wyników jego pełnych badań wg normy PN-EN 932 i PN-EN 933 oraz wyników badania specjalnego dotyczące reaktywności alkalicznej w terminach przewidzianych przez Inspektora nadzoru. W przypadku, gdy kontrola wykaże niezgodność cech danego kruszywa z wymaganiami normy PN-EN 932 i PN-EN 933, użycie takiego kruszywa może nastąpić po jego uszlachetnieniu (np. przez płukanie lub dodanie odpowiednich frakcji kruszywa) i ponownym sprawdzeniu. Należy prowadzić bieżącą kontrolę wilgotności kruszywa wg normy PN-EN 1097-6:2013-11 dla korygowania receptury roboczej betonu.

2.2.1.3. Woda

Do przygotowania mieszanki betonowej i skrapiania podłoża stosować można wodę odpowiadającą wymaganiom normy PN-EN 1008-1:2004 „Woda zarobowa do betonu. Specyfikacja pobierania próbek, badanie i ocena przydatności wody zarobowej do betonu, w tym wody odzyskanej z procesów produkcji betonu”. Bez badań

laboratoryjnych można stosować wodociągową wodę pitną. Niedozwolone jest użycie wód ściekowych, kanalizacyjnych, bagiennych oraz wód zawierających tłuszcze

organiczne, oleje i muł.

2.2.1.4. Domieszki i dodatki do betonu

Zaleca się stosowanie do mieszanek betonowych domieszek chemicznych o działaniu:

- napowietrzającym,
- uplastyczniającym,
- przyśpieszającym lub opóźniającym wiązanie.

Dopuszcza się stosowanie domieszek kompleksowych:

- napowietrzająco-uplastyczniających,
- przyśpieszająco-uplastyczniających.

Domieszki do betonów muszą mieć aprobaty, wydane przez Instytut Techniki Budowlanej lub Instytut Dróg i Mostów do 31 grudnia 2016 r., a po zakończeniu okresu ich ważności krajowe oceny techniczne oraz posiadać deklaracje właściwości użytkowych.

2.2.1.5. Materiały pomocnicze i montażowe

Zaleca się do stosowania przed betonowaniem:

- środki antyadhezyjne,
- złącza do łączenia deskowania.

2.2.2. Beton

Beton do konstrukcji obiektów kubaturowych musi spełniać wymagania nasiąkliwości, mrozoodporności, wodoszczelności oraz mieć właściwy wskaźnik wody do cementu (w/c) zgodnie z wymogami dotyczącymi betonu i metod weryfikacji zawartych w PN-EN 206+A1:2016-12. Skład mieszanki betonowej powinien być ustalony zgodnie z normą PN-EN 206+A1:2016-12 tak, aby przy najmniejszej ilości wody zapewnić szczelne ułożenie mieszanki w wyniku zagęszczania przez wibrowanie. Skład mieszanki betonowej ustala laboratorium Wykonawcy lub wytwórni betonów i wymaga on zatwierdzenia przez Inspektora nadzoru.

Stosunek poszczególnych frakcji kruszywa grubego ustalany doświadczalnie powinien odpowiadać najmniejszej jamistości.

Zawartość piasku w stosie okrucowym powinna być jak najmniejsza i jednocześnie zapewniać niezbędną urabialność przy zagęszczeniu przez wibrowanie oraz nie powinna być większa niż 42% przy kruszywie grubym do 16 mm.

Optymalną zawartość piasku w mieszance betonowej ustala się następująco:

- z ustalonym składem kruszywa grubego wykonuje się kilka (3÷5) mieszanek betonowych o ustalonym teoretycznie stosunku w/c i o wymaganej konsystencji zawierających różną, ale nie większą od dopuszczalnej, ilość piasku,
- za optymalną ilość piasku przyjmuje się taką, przy której mieszanka betonowa zagęszczona przez wibrowanie charakteryzuje się największą masą objętościową.

Wartość parametru A do wzoru Bolomey'a stosowanego do wyznaczenia wskaźnika w/c charakteryzującego mieszankę betonową należy określić doświadczalnie. Współczynnik ten wyznacza się na podstawie uzyskanych wytrzymałości betonu z mieszanek o różnych

wartościach w/c (mniejszych i większych od wartości przewidywanej teoretycznie) wykonanych ze stosowanych materiałów. Dla teoretycznego ustalenia wartości wskaźnika w/c w mieszance można skorzystać z wartości parametru A podawanego w literaturze fachowej. Minimalne ilości cementu w zależności od klasy betonu są następujące:

- 260 kg/m³ dla betonu klas C20/25
- 280 do 300 kg/m³ dla betonu klas C25/30
- 280 do 340 kg/m³ dla betonu klas C30/37
- 320 do 360 kg/m³ dla betonu klas C35/45

Przy projektowaniu składu mieszanki betonowej zagęszczanej przez wibrowanie i dojrzewającej w warunkach naturalnych (średnia temperatura dobowo nie niższa niż 10°C), średnią wymaganą wytrzymałość na ściskanie należy określić jako równą 1,3 C (gdzie C – wytrzymałość charakterystyczna w MPa).

2.2.3. Warunki przyjęcia na budowę materiałów i wyrobów do robót betonowych

Materiały i wyroby do robót betonowych mogą być przyjęte na budowę, jeśli spełniają następujące warunki:

- są zgodne z ich wyszczególnieniem i charakterystyką podaną w dokumentacji projektowej i specyfikacji technicznej (szczegółowej),
- są właściwie opakowane, firmowo zamknięte (bez oznak naruszenia zamknięć) i oznakowane (pełna nazwa wyrobu, ewentualnie nazwa handlowa oraz symbol handlowy wyrobu),
- spełniają wymagane właściwości wskazane odpowiednimi dokumentami odniesienia,
- producent dostarczył dokumenty świadczące o dopuszczeniu do obrotu lub udostępnieniu na rynku krajowym bądź do jednostkowego zastosowania oraz karty techniczne (katalogowe) wyrobów lub firmowe wytyczne (zalecenia) ich stosowania,
- spełniają wymagania wynikające z ich terminu przydatności do użycia.

Przyjęcie materiałów i wyrobów na budowę powinno być potwierdzone wpisem do dziennika budowy lub protokołem przyjęcia materiałów.

2.2.4. Warunki przechowywania materiałów i wyrobów do robót betonowych

Materiały i wyroby do robót betonowych powinny być przechowywane i magazynowane zgodnie z instrukcją producenta oraz wymaganiami odpowiednich dokumentów odniesienia tj. norm, europejskich ocen technicznych bądź aprobat technicznych – wydanych do 31 grudnia 2016 r., a po zakończeniu okresu ich ważności krajowych ocen technicznych.

Pomieszczenie magazynowe do przechowywania materiałów i wyrobów opakowanych powinno być kryte, suche oraz zabezpieczone przed zawilgoceniem, opadami atmosferycznymi, przemarzeniem i przed działaniem promieni słonecznych.

Wyroby konfekcjonowane powinny być przechowywane w oryginalnych, zamkniętych opakowaniach w temperaturze powyżej +5°C a poniżej +35°C. Wyroby pakowane w worki powinny być układane na paletach lub drewnianej wentylowanej podłodze, w ilości warstw nie większej niż 10. Jeżeli nie ma możliwości poboru wody na miejscu wykonywania robót, to wodę należy przechowywać w szczelnych i czystych pojemnikach lub cysternach. Nie wolno

przechowywać wody w opakowaniach po środkach chemicznych lub w takich, w których wcześniej przetrzymywano materiały mogące zmienić skład chemiczny wody.

3. WYMAGANIA DOTYCZĄCE SPRZĘTU I MASZYN

3.1. Ogólne wymagania dotyczące sprzętu i maszyn

Ogólne wymagania dotyczące sprzętu i maszyn podano w ST „Wymagania Ogólne”.

3.2. Szczegółowe wymagania dotyczące sprzętu

Wykonawca jest zobowiązany do używania takiego sprzętu i narzędzi, które nie spowodują niekorzystnego wpływu na jakość materiałów i wykonywanych robót oraz będą przyjazne dla środowiska. Do wykonywania robót betonowych należy stosować następujący sprzęt i narzędzia pomocnicze:

3.2.1. Dozowanie składników

Dozatory muszą mieć aktualne świadectwo legalizacji. Składniki muszą być dozowane wagowo.

3.2.2. Mieszanie składników

Mieszanie składników musi odbywać się wyłącznie w betoniarkach o wymuszonym działaniu (zabrania się stosować mieszarek wolnospadowych).

3.2.3. Transport mieszanki betonowej

Do transportu zewnętrznego mieszanek betonowych należy stosować mieszalniki samochodowe (tzw. „gruszki”). Ilość „gruszek” należy dobrać tak, aby zapewnić wymaganą szybkość betonowania z uwzględnieniem odległości dowozu, czasu twardnienia betonu oraz koniecznej rezerwy w przypadku awarii samochodu. Niedozwolone jest stosowanie samochodów skrzyniowych ani wywrotek.

3.2.4. Podawanie mieszanki

Do podawania mieszanek należy stosować pojemniki lub pompy do podawania mieszanek plastycznych. Dopuszcza się także przenośniki taśmowe jednoosobowe do podawania mieszanki na odległość nie większą niż 10 m.

3.2.5. Zagęszczanie

Do zagęszczania mieszanki betonowej stosować wibratory wgłębne o częstotliwości min. 6000 drgań/min. z buławami o średnicy nie większej od 0,65 odległości między prętami zbrojenia krzyżującymi się w płaszczyźnie poziomej. Belki i łąty wibracyjne stosowane do wyrównywania powierzchni betonu powinny charakteryzować się jednakowymi drganiami na całej długości.

4. WYMAGANIA DOTYCZĄCE ŚRODKÓW TRANSPORTU

4.1. Ogólne wymagania dotyczące środków transportu

Ogólne wymagania dotyczące środków transportu podano w ST „Wymagania Ogólne”.

4.2. Szczegółowe wymagania dotyczące środków transportów

4.2.1. Transport cementu i przechowywanie cementu – wg PN-EN 197-1:2012

- Cement wysyłany w opakowaniu powinien być pakowany w worki papierowe WK co najmniej trzywarstwowe wg PN-EN 197-1:2002.
- Masa worka z cementem powinna wynosić 50 ± 2 kg. Kolory rozpoznawcze worków oraz napisy na workach powinny być zgodne z PN-EN 197-1:2012
- Dla cementu luzem należy stosować cementowagony i cementosamochody wyposażone we wsypy umożliwiające grawitacyjne napełnianie zbiorników i urządzenie do ładowania i wyładowania cementu. Cement wysyłany luzem powinien mieć identyfikator zawierający dane zgodnie z PN-EN 197-1:2012
- Do każdej partii dostarczanego cementu powinien być dołączony dokument dostawy zawierający dane oraz sygnaturę odbiorczą kontroli jakości wg PN-B-197-1:2012

4.2.2. Magazynowanie kruszywa

Kruszywo należy przechowywać na dobrze zagęszczonym i odwodnionym podłożu w warunkach zabezpieczających je przed rozfrakcjonowaniem, zanieczyszczeniem oraz zmieszaniem z kruszywem innych klas petrograficznych, asortymentów, marek i gatunków.

4.2.3. Ogólne zasady transportu masy betonowej

Masę betonową należy transportować środkami nie powodującymi segregacji ani zmian w składzie masy w stosunku do stanu początkowego.

Masę betonową można transportować mieszalnikami samochodowymi („gruzkami”). Ilość gruzek należy dobrać tak, aby zapewnić wymaganą szybkość betonowania z uwzględnieniem odległości dowozu, czasu twardnienia betonu oraz koniecznej rezerwy w przypadku awarii samochodu. Niedozwolone jest stosowanie samochodów skrzyniowych ani wywrotek.

Czas trwania transportu i jego organizacja powinny zapewniać dostarczenie do miejsca, układania masy betonowej o takim stopniu ciekłości, jaki został ustalony dla danego sposobu zagęszczenia i rodzaju konstrukcji. Czas transportu i wbudowania mieszanki nie powinien być dłuższy niż:

- 90 minut przy temperaturze otoczenia $+15^{\circ}\text{C}$,
- 70 minut przy temperaturze otoczenia $+20^{\circ}\text{C}$,
- 30 minut przy temperaturze otoczenia $+30^{\circ}\text{C}$.

4.2.4. Transport masy betonowej przenośnikami taśmowymi

Dopuszcza się transportowanie przenośnikami taśmowymi przy zachowaniu następujących warunków:

- masa betonowa powinna być co najmniej konsystencji plastycznej,
- szybkość posuwu taśmy nie powinna być większa niż 1 m/s,
- kąt pochylenia przenośnika nie powinien być większy niż 18° przy transporcie do góry i 12° przy transporcie w dół,
- przenośnik powinien być wyposażony w urządzenie do równomiernego wysypywania masy oraz do zgarniania zaprawy i zaczynu z taśmy przy jej ruchu powrotnym przy czym zgarnięty materiał powinien być stopniowo wprowadzony do dostarczanej masy betonowej.

5. WYMAGANIA DOTYCZĄCE WYKONANIA ROBÓT BUDOWLANYCH

5.1. Ogólne wymagania dotyczące wykonania robót

Ogólne wymagania dotyczące wykonania robót w ST „Wymagania Ogólne”.

5.2. Szczegółowe wymagania dotyczące wykonania robót

5.2.1. Warunki przystąpienia do robót betonowych

Rozpoczęcie robót betoniarskich może nastąpić na podstawie dostarczonego przez Wykonawcę szczegółowego programu i dokumentacji technologicznej (zaakceptowanej przez Inspektora nadzoru) obejmującej:

- wybór składników betonu,
- opracowanie receptur laboratoryjnych i roboczych,
- sposób wytwarzania mieszanki betonowej,
- sposób transportu mieszanki betonowej,
- kolejność i sposób betonowania,
- wskazanie przerw roboczych i sposobu łączenia betonu w tych przerwach,
- sposób pielęgnacji betonu,
- warunki rozformowania konstrukcji (deskowania),
- zestawienie koniecznych badań.

Przed przystąpieniem do betonowania powinna być stwierdzona przez Inspektora nadzoru prawidłowość wykonania wszystkich robót poprzedzających betonowanie, a w szczególności:

- prawidłowość wykonania deskowań, rusztowań, usztywnień pomostów itp.,
- prawidłowość wykonania zbrojenia,
- zgodność rzędnych z projektem,
- czystość deskowania oraz obecność wkładek dystansowych zapewniających wymaganą wielkość otuliny,
- przygotowanie powierzchni betonu uprzednio ułożonego w miejscu przerwy roboczej,
- prawidłowość wykonania wszystkich robót zanikających, między innymi wykonania przerw dylatacyjnych, warstw izolacyjnych, itp.,
- prawidłowość rozmieszczenia i niezmiennosc kształtu elementów wbudowanych w betonową konstrukcję (kanałów, wpustów, sączków, kotw, rur itp.),
- gotowość sprzętu i urządzeń do prowadzenia betonowania.

Roboty betoniarskie powinny być wykonane zgodnie z wymaganiami normy:

PN-EN 206+A1:2016-12. Betonowanie można rozpocząć po uzyskaniu zezwolenia Inspektora nadzoru potwierdzonego wpisem do dziennika budowy.

5.2.2. Wytwarzanie, podawanie i układanie mieszanki betonowej

Wytwarzanie mieszanki betonowej powinno odbywać się wyłącznie w wyspecjalizowanym zakładzie produkcji betonu, który może zapewnić żądane w ST wymagania.

Dozowanie składników do mieszanki betonowej powinno być dokonywane wyłącznie wagowo z dokładnością:

- $\pm 2\%$ – przy dozowaniu cementu i wody,
- $\pm 3\%$ – przy dozowaniu kruszywa.

Dozatory muszą mieć aktualne świadectwo legalizacji. Wagi powinny być kontrolowane co najmniej raz w roku. Urządzenia dozujące wodę i płynne domieszki powinny być sprawdzane co najmniej raz w miesiącu. Przy dozowaniu składników powinno się uwzględniać korektę związaną ze zmiennym zawilgoceniem kruszywa.

Czas mieszania należy ustalić doświadczalnie, jednak nie powinien on być krótszy niż 2 minuty. Do podawania mieszanek betonowych należy stosować pojemniki o konstrukcji umożliwiającej łatwe ich opróżnianie lub pompy przystosowanej do podawania mieszanek plastycznych. Przy stosowaniu pomp wymaga się sprawdzenia ustalonej konsystencji mieszanki betonowej przy wylocie. Mieszanki betonowej nie należy zrzucać z wysokości większej niż 0,75 m od powierzchni, na którą spada. W przypadku, gdy wysokość ta jest większa, należy mieszankę podawać za pomocą rynny zsykowej (do wysokości 3,0m) lub leja zsykowego teleskopowego (do wysokości 8,0 m). Przy wykonywaniu elementów konstrukcji monolitycznych należy przestrzegać wymogów dokumentacji

technologicznej, która powinna uwzględniać następujące zalecenia:

- w fundamentach, ścianach i ramach mieszankę betonową należy układać bezpośrednio z pojemnika lub rurociągu
- pompy bądź też za pośrednictwem rynny warstwami o grubości do 40 cm, zagęszczając wibratorami wgłębnymi,
- przy wykonywaniu płyt mieszankę betonową należy układać bezpośrednio z pojemnika lub rurociągu pompy,
- przy betonowaniu oczepów, gzymsów, wsporników, zamków i stref przydylatacyjnych stosować wibratory wgłębne.

Przy zagęszczeniu mieszanki betonowej należy spełniać następujące warunki:

- wibratory wgłębne stosować o częstotliwości min. 6000 drgań na minutę, z buławami o średnicy nie większej niż 0,65 odległości między prętami zbrojenia leżącymi w płaszczyźnie poziomej,
- podczas zagęszczania wibratorami wgłębnymi nie wolno dotykać zbrojenia buławą wibratora,
- podczas zagęszczania wibratorami wgłębnymi należy zagłębiać buławę na głębokość 5÷8 cm w warstwę poprzednią i przytrzymać buławę w jednym miejscu w czasie 20÷30 s., po czym wyjmować powoli w stanie wibrującym,
- kolejne miejsca zagłębienia buławy powinny być od siebie oddalone o 1,4 R, gdzie R jest promieniem skutecznego działania wibratora; odległość ta zwykle wynosi 0,3÷0,5 m,

- belki (ławy) wibracyjne powinny być stosowane do wyrównania powierzchni betonu płyt pomostów i charakteryzować się jednakowymi drganiami na całej długości,
- czas zagęszczania wibratorem powierzchniowym lub belką (łata) wibracyjną w jednym miejscu powinien wynosić od 30 do 60 s.,
- zasięg działania wibratorów przyczepnych wynosi zwykle od 20 do 50 cm w kierunku głębokości i od 1,0 do 1,5 m w kierunku długości elementu; rozstaw wibratorów należy ustalić doświadczalnie tak, aby nie powstawały martwe pola.

Przerwy w betonowaniu należy sytuować w miejscach uprzednio przewidzianych i uzgodnionych z Projektantem. Ukształtowanie powierzchni betonu w przerwie roboczej powinno być uzgodnione w Projektantem, a w prostszych przypadkach można się kierować zasadą, że powinna ona być prostopadła do powierzchni elementu.

Powierzchnia betonu w miejscu przerywania betonowania powinna być starannie przygotowana do połączenia betonu stwardniałego ze świeżym przez usunięcie z powierzchni betonu stwardniałego, luźnych okruszków betonu oraz warstwy szkliva cementowego oraz zwilżenie wodą. Powyższe zabiegi należy wykonać bezpośrednio przed rozpoczęciem betonowania.

W przypadku przerwy w układaniu betonu zagęszczanym przez wibrowanie wznowienie betonowania nie powinno się odbyć później niż w ciągu 3 godzin lub po całkowitym stwardnieniu betonu. Jeżeli temperatura powietrza jest wyższa niż 20°C, czas trwania przerwy nie powinien przekraczać 2 godzin.

Po wznowieniu betonowania należy unikać dotykania wibratorem deskowania, zbrojenia i poprzednio ułożonego betonu.

W przypadku, gdy betonowanie konstrukcji wykonywane jest także w nocy, konieczne jest wcześniejsze przygotowanie odpowiedniego oświetlenia, zapewniającego prawidłowe wykonawstwo robót i dostateczne warunki bezpieczeństwa pracy.

5.2.3. Warunki atmosferyczne przy układaniu mieszanki betonowej i wiązaniu betonu

Betonowanie konstrukcji należy wykonywać wyłącznie w temperaturach nie niższych niż plus 5°C, zachowując warunki umożliwiające uzyskanie przez beton wytrzymałości co najmniej 15 MPa przed pierwszym zamarznięciem. Uzyskanie wytrzymałości 15 MPa powinno być zbadane na próbkach przechowywanych w takich samych warunkach, jak zabetonowana konstrukcja.

Niedopuszczalne jest kontynuowanie betonowania w czasie ulewnego deszczu, należy wówczas zabezpieczyć miejsce robót za pomocą mat lub folii.

5.2.4. Pielęgnacja betonu

Bezpośrednio po zakończeniu betonowania zaleca się przykrycie powierzchni betonu lekkimi wodoszczelnymi osłonami zapobiegającymi odparowaniu wody z betonu i chroniącymi beton przed deszczem i nasłonecznieniem. Przy temperaturze otoczenia wyższej niż +5°C należy nie później niż po 12 godz. od zakończenia betonowania rozpocząć pielęgnację wilgotnościową betonu i prowadzić ją co najmniej przez 7 dni (przez polewanie co najmniej 3 razy na dobę).

Przy temperaturze otoczenia +15°C i wyższej beton należy polewać w ciągu pierwszych 3 dni co 3 godziny w dzień i co najmniej 1 raz w nocy, a w następne dni co najmniej 3 razy na dobę. Woda stosowana do polewania betonu powinna spełniać wymagania normy PN-EN 1008:2004.

W czasie dojrzewania betonu elementy powinny być chronione przed uderzeniami i drganiami przynajmniej do chwili uzyskania przez niego wytrzymałości na ściskanie co najmniej 15 MPa.

5.2.5. Wykańczanie powierzchni betonu

Dla powierzchni betonu obowiązują następujące wymagania:

- wszystkie betonowe powierzchnie muszą być gładkie i równe, bez zagłębień między ziarnami kruszywa, przełomami i wybrzuszeniami ponad powierzchnię,
- pęknięcia i rysy są niedopuszczalne,
- wypukłości i wgłębienia nie powinny być większe niż 2 mm.

Ostre krawędzie betonu po rozdeskowaniu powinny być oszlifowane. Jeżeli dokumentacja projektowa nie przewiduje specjalnego wykończenia powierzchni betonowych konstrukcji, to bezpośrednio po rozebraniu deskowań należy wszystkie wystające nierówności wyrównać za pomocą tarcz karborundowych i czystej wody. Wyklucza się szpachlowanie konstrukcji po rozdeskowaniu.

5.2.6. Rusztowania

Rusztowania należy wykonać na podstawie projektu technologicznego opracowanego przez Wykonawcę w ramach ceny kontraktowej i uzgodnionej z Inspektorem nadzoru. Rusztowania mogą być wykonane z elementów drewnianych lub stalowych.

Rusztowania powinny w czasie ich eksploatacji zapewnić sztywność i niezmienność układu geometrycznego i bezpieczeństwo konstrukcji.

Wykonanie rusztowań powinno uwzględniać „podniesienie wykonawcze” związane za strzałką konstrukcji oraz ugięciem i osiadaniem rusztowań pod wpływem ciężaru układanego betonu.

Wykonawca powinien przedłożyć Inspektorowi nadzoru do akceptacji szczegółowe rysunki robocze rusztowań. Rusztowanie należy rozbierać stopniowo, pod ścisłym nadzorem, unikając jednoczesnego usunięcia większej liczby podpór.

5.2.7. Deskowania

Deskowania dla podstawowych elementów konstrukcji obiektu (ustroju nośnego, podpór) należy wykonać według projektu technologicznego deskowania, opracowanego na podstawie obliczeń statyczno-wytrzymałościowych.

Projekt opracuje Wykonawca w ramach ceny kontraktowej i uzgadnia z Projektantem.

Konstrukcja deskowań powinna być sprawdzana na siły wywołane parciem świeżej masy betonowej i uderzeniami przy jej wylewaniu z pojemników oraz powinna uwzględniać:

- szybkość betonowania,
- sposób zagęszczania,
- obciążenia pomostami roboczymi.

Konstrukcja deskowania powinna spełniać następujące warunki:

- zapewniać odpowiednią sztywność i niezmienność kształtu konstrukcji,
- zapewniać jednorodną powierzchnię betonu,

- zapewniać odpowiednią szczelność,
- zapewniać łatwy ich montaż i demontaż oraz wielokrotność użycia,
- wykazywać odporność na deformację pod wpływem warunków atmosferycznych.

Deskowania zaleca się wykonywać ze sklejki. W uzasadnionych przypadkach na część deskowań można użyć desek z drzew iglastych III lub IV klasy. Minimalna grubość desek wynosi 32 mm. Deski powinny być jednostronnie strugane i przygotowane do łączenia na wpust i pióro. Styki, gdzie nie można zastosować połączenia na pióro i wpust, należy uszczelnić taśmami z tworzyw sztucznych albo pianką. Należy zwrócić

szczególną uwagę na uszczelnienie styków ścian z dnem deskowania oraz styków deskowań belek i poprzecznic.

Sfazowania należy wykonywać zgodnie z dokumentacją projektową.

Belki gzymsowe oraz gzymsy wykonywane razem z pokrywami okapowymi muszą być wykonywane w deskowaniu z zastosowaniem wykładzin.

Otwory w konstrukcji i osadzanie elementów typu odcinki rur, łączniki należy wykonać wg wymagań dokumentacji projektowej.

6. KONTROLA JAKOŚCI ROBÓT I BADANIA

6.1. Ogólne zasady kontroli jakości robót i badań

Ogólne zasady kontroli jakości robót podano w ST „Wymagania ogólne”.

6.2. Szczegółowe zasady kontroli jakości robót

6.2.1. Badania kontrolne betonu

- Dla określenia wytrzymałości betonu wbudowanego w konstrukcję należy w trakcie betonowania pobierać próbki

kontrolne w postaci kostek sześciennych o boku 15 cm w liczbie nie mniejszej niż:

- 1 próbka na 100 zarobów,
- 1 próbka na 50 m³ betonu,
- 1 próbka na zmianę roboczą,
- 3 próbki na partię betonu.

Próbki pobiera się losowo po jednej, równomiernie w okresie betonowania, a następnie przechowuje się, przygotowuje i bada w okresie 28 dni zgodnie z normą PN-EN 206+A1:2016-12. Jeżeli próbki pobrane i badane jak wyżej wykażą wytrzymałość niższą od przewidzianej dla danej klasy betonu, należy przeprowadzić badania próbek wyciętych z konstrukcji. Jeżeli wyniki tych badań będą pozytywne, to beton należy uznać za odpowiadający wymaganej klasie betonu.

Klasyfikacja betonu ze względu na gęstość.

Za względu na gęstość, możemy sklasyfikować beton na następujące rodzaje, które opisują klasy betonu:

- **betony zwykłe** – są to betony, które w stanie suchym mają gęstość od 2000 kg/m³ do 2600 kg/m³, są zrobione z całkowicie naturalnych kruszyw, takich jak żwir, albo łamanych, np. granit. Używane są w strukturach betonowych i żelbetonowych,

- **betony lekkie** (np. beton komórkowy, czyli gazobeton) – są to betony, które w stanie suchym mają gęstość od 800 kg/m³ do 2000 kg/m³. Tworzone są głównie z kruszyw lekkich (np. pumeks, tuf wulkaniczny, wapienie, żużel wielkopieczowy spieniony, agloporyt) i są przeznaczone do wykonywania elementów drobnowymiarowych (błoczki, nadproża) i średniowymiarowych (płyty stropowe),

- **betony ciężkie** – są to betony, które w stanie suchym mają gęstość większą niż 2600 kg/m³. Są wykonywane z bardzo ciężkich kruszyw specjalnych (np. manganowe, czy barytowe). Zatrzymują część promieniowania jonizującego, dzięki czemu znalazły zastosowanie w szpitalach, elektrowniach atomowych, czy zbiornikach na odpady radioaktywne.

Wyróżniamy następujące klasy betonu zwykłego i ciężkiego:

- C8/10, zbliżona do dawnej klasy B10
- C12/15, zbliżona do dawnej klasy B15
- C16/20, zbliżona do dawnej klasy B20
- C20/25, zbliżona do dawnej klasy B25
- C25/30, zbliżona do dawnej klasy B30
- C30/37, zbliżona do dawnej klasy B37
- C35/45, zbliżona do dawnej klasy B45
- C40/50, zbliżona do dawnej klasy B50
- C45/55, zbliżona do dawnej klasy B55
- C50/60, zbliżona do dawnej klasy B60
- C55/67
- C60/75
- C70/85
- C80/95
- C90/105
- C100/115

W przypadku niespełnienia warunków wytrzymałości betonu na ściskanie po 28 dniach dojrzewania, dopuszcza się w uzasadnionych przypadkach, za zgodą Inspektora nadzoru, spełnienie tego warunku w okresie późniejszym, lecz nie dłuższym niż 90 dni.

Dopuszcza się pobieranie dodatkowych próbek i badanie wytrzymałości betonu na ściskanie w okresie krótszym niż od 28 dni.

- Dla określenia nasiąkliwości betonu należy pobrać przy stanowisku betonowania co najmniej jeden raz w okresie betonowania obiektu oraz każdorazowo przy zmianie składników betonu, sposobu

układania i zagęszczania po 4 próbki każdego rodzaju mieszanki, zgodnie z normą PN-EN 12390-2:2011. Próbki trzeba przechowywać w warunkach laboratoryjnych i badać w okresie 28 dni zgodnie z normą PN-EN 12390-2:2011.

Nasiąkliwość zaleca się również badać na próbkach wyciętych z konstrukcji.

- Dla określenia mrozoodporności betonu należy pobrać przy stanowisku betonowania co najmniej jeden raz w okresie betonowania obiektu oraz każdorazowo przy zmianie składników i sposobu wykonywania betonu po 12 próbek regularnych o minimalnym wymiarze boku lub średnicy próbki 100 mm. Próbki należy przechowywać w

warunkach laboratoryjnych i badać w okresie 90 dni zgodnie z normą PN-B-06265:2004.

Zaleca się badać mrozoodporność na próbkach wyciętych z konstrukcji.

Przy stosowaniu metody przyspieszonej wg normy PN-EN 206+A1:2016-12 liczba próbek reprezentujących daną partię betonu może być zmniejszona do 6, a badanie należy przeprowadzić w okresie 28 dni.

- Wymagany stopień wodoszczelności sprawdza się na próbkach regularnych sześciennych o wymiarach 150x150x150 mm. Próbki przechowywać należy w warunkach laboratoryjnych i badać w okresie 28 dni wg normy PN-EN 12390-8:2011.

Dopuszcza się badanie wodoszczelności na próbkach wyciętych z konstrukcji.

- Odpowiedzialność za badania wstępne betonu projektowanego ponosi producent, betonu recepturowego specyfikujący, a normowego betonu jednostka normalizująca wg PN-EN 206+A1:2016-12.

- Jeżeli beton poddany jest specjalnym zabiegom technologicznym, należy opracować plan kontroli jakości betonu dostosowany do wymagań technologii produkcji. W planie kontroli powinny być uwzględnione badania przewidziane aktualną normą i niniejszą ST oraz ewentualnie inne, konieczne do potwierdzenia prawidłowości zastosowanych zabiegów technologicznych.

Badania powinny obejmować:

- badanie składników betonu,
- badanie mieszanki betonowej,
- badanie betonu.

Zestawienie wymaganych badań

	Rodzaj badania	Metoda badania według	Termin lub częstość badania
SKŁADNIKI BETONU	1) Badanie cementu – czasu wiązania – stałość objętości – obecności grudek – wytrzymałości	PN-EN 196-3:2016-12 jw. PN-EN 196-3:2016-12 PN-EN 196-6:2011 PN-EN 196-1:2016-07	Bezpośrednio przed użyciem każdej dostarczonej partii
	2) Badanie kruszywa – składu ziarnowego – kształtu ziaren – zawartości pyłów – zawartości zanieczyszczeń – wilgotności	PN-EN 933-1:2012 PN-EN 933-3:2012 PN-EN 933-9+A1:2013:07 PN-EN 933-7:2000 PN-EN 1097-6:2013-11	jw.
	3) Badanie wody	PN-EN 1008:2004	Przy rozpoczęciu robót i w przypadku stwierdzenia zanieczyszczenia
	4) Badanie dodatków i domieszek	PN-EN 480 i Aprobata Techniczna (wydana do 31 grudnia 2016 r., a po zakończeniu okresu jej ważności krajowa ocena techniczna)	
MIESZANKA BETONOWA	Urabialność	PN-EN 206+A1:2016-12	Przy rozpoczęciu robót
	Konsystencja	jw.	Przy projektowaniu recepty i 2 razy na zmianę roboczą
	Zawartość powietrza	jw.	jw.
BETON	1) Wytrzymałość na ściskanie na próbkach	jw.	Po ustaleniu recepty i po wykonaniu każdej partii betonu
	2) Wytrzymałość na ściskanie – badania nieniszczące	PN-EN 12504-4:2005	W przypadkach technicznie uzasadnionych
	3) Nasiąkliwość	PN-EN 12390-2:2011	Po ustaleniu recepty, 3 razy w okresie wykonywania konstrukcji i raz na 5000 m ³ betonu
	4) Mrozoodporność	PN-B-06265:2004	jw.
	5) Przepuszczalność wody	PN-EN 12390-8:2011	jw.

6.2.2. Kontrola deskowań i rusztowań

Badania elementów rusztowań należy przeprowadzić w zależności od użytego materiału zgodnie z:

- PN-M-47900-2:1996 w przypadku elementów stalowych,
- PN-B-03163:1998 w przypadku konstrukcji drewnianych.

Każde deskowanie powinno być odebrane. Przedmiotem sprawdzenia w czasie odbioru powinny być:

- klasy drewna i jego wady (sęki),
- szczelność deskowań w płaszczyznach i narożach wklęsłych,
- poziom górnej krawędzi i powierzchni deskowania przed i po betonowaniu.

Dopuszcza się następujące odchyłki deskowań w stosunku do wielkości założonych w projekcie technologicznym deskowań:

- a) rozstaw żeber $\pm 0,5\%$, lecz nie więcej niż o 2 cm,
- b) odchylenie deskowań od prostoliniowości lub od płaszczyzny o 0,1%,
- c) różnice w grubości desek $\pm 0,2$ cm,

- d) odchylenie ścian od pionu o $\pm 0,2\%$, lecz nie więcej niż 0,5 cm,
- e) wyrzuczenie powierzchni o $\pm 0,2$ cm, na odcinku 3 m,
- f) odchyłki wymiarów wewnętrznych deskowań (przekrojów betonowych):
 - 0,2% wysokości, lecz nie więcej niż –0,5 cm,
 - +0,5% wysokości, lecz nie więcej niż +2 cm,
 - –0,2% grubości (szerokości), lecz nie więcej niż +0,5 cm.

W każdym rusztowaniu w czasie odbioru należy sprawdzić:

- rodzaj materiału (klasę drewna – nie należy stosować do rusztowań klasy niższej niż K27),
- łączniki i złącza,
- poziomy górnych krawędzi przed obciążeniem i po obciążeniu oraz krawędzie dolne,
- efektywność stężeń,
- przygotowanie podłoża i sposób przekazywania nacisków na podłoże.

Rusztowania i deskowania powinny być przedmiotem bieżącej kontroli geodezyjnej podczas ich budowy, w czasie betonowania oraz demontażu (sprawdzenie wpływu zdjęcia rusztowań i deskowań na odkształcenia konstrukcji nośnej).

7. WYMAGANIA DOTYCZĄCE PRZEDMIARU I OBMIARU ROBÓT

7.1. Ogólne zasady dotyczące przedmiaru i obmiaru robót

Ogólne zasady obmiaru robót podano w ST „Wymagania ogólne”.

7.2. Jednostka obmiarowa

Objętość konstrukcji betonowej lub żelbetowej oblicza się w m³ (metr sześcienny). Do obliczenia ilości przedmiarowej lub obmiarowej przyjmuje się wymiary według dokumentacji projektowej. Z kubatury nie potrąca się rowków, skosów o przekroju równym lub mniejszym od 6 cm².

8. OPIS SPOSOBU ODBIORU ROBÓT BUDOWLANYCH

8.1. Ogólne zasady odbioru robót

Ogólne zasady odbioru robót podano w ST „Wymagania ogólne”.

8.2. Szczegółowe zasady odbioru robót

Roboty uznaje się za zgodne z dokumentacją projektową, specyfikacją techniczną, jeżeli wszystkie pomiary i badania z zachowaniem wymagań określonych w punkcie 6 dały wyniki pozytywne.

8.2.1. Odbiór robót zanikających lub ulegających zakryciu

W trakcie odbioru należy przeprowadzić badania wymienione w pkt. 6 niniejszej specyfikacji.

Jeżeli wszystkie pomiary i badania dały wynik pozytywny można uznać, że roboty betonarskie zostały wykonane zgodnie z dokumentacją projektową oraz specyfikacją techniczną (szczegółową). Jeżeli chociaż jeden wynik badania jest negatywny roboty należy uznać za niezgodne z wymaganiami. W

takim przypadku należy ustalić zakres prac koniecznych do usunięcia nieprawidłowości. Po wykonaniu ustalonego zakresu prac należy przedstawić je do ponownego odbioru. Wszystkie ustalenia związane z dokonanym odbiorem robót ulegających zakryciu należy zapisać w dzienniku budowy lub protokole podpisanym przez przedstawicieli inwestora (inspektor nadzoru) i wykonawcy (kierownik budowy).

8.2.2. Odbiór częściowy

Odbiór częściowy polega na ocenie ilości i jakości wykonanej części robót. Odbioru częściowego robót dokonuje się dla zakresu określonego w dokumentach umownych, według zasad jak przy odbiorze ostatecznym robót. Celem odbioru częściowego jest wczesne wykrycie ewentualnych usterek w realizowanych robotach i ich usunięcie przed odbiorem końcowym. Odbiór częściowy robót jest dokonywany przez inspektora nadzoru w obecności kierownika budowy.

Protokół odbioru częściowego jest podstawą do dokonania częściowego rozliczenia robót, jeżeli taką formę przewiduje.

8.2.3. Odbiór ostateczny (końcowy)

Odbiór końcowy stanowi ostateczną ocenę rzeczywistego wykonania robót w odniesieniu do ich zakresu (ilości), jakości i zgodności z dokumentacją projektową.

Odbiór ostateczny przeprowadza komisja powołana przez zamawiającego, na podstawie przedłożonych dokumentów, wyników badań oraz dokonanej oceny wizualnej.

Zasady i terminy powoływania komisji oraz czas jej działania powinna określać umowa.

Wykonawca robót obowiązany jest przedłożyć komisji następujące dokumenty:

- dokumentację projektową z naniesionymi zmianami dokonanymi w toku wykonywania robót,
- Szczegółowe Specyfikacje Techniczne ze zmianami wprowadzonymi w trakcie wykonywania robót,
- dziennik budowy i książki obmiarów z zapisami dokonywanymi w toku prowadzonych robót, protokoły kontroli spisywane w trakcie wykonywania prac,
- dokumenty świadczące o dopuszczeniu do obrotu lub udostępnieniu na rynku krajowym bądź do jednostkowego zastosowania użytych materiałów i wyrobów budowlanych,
- protokoły odbiorów robót ulegających zakryciu i odbiorów częściowych,
- wyniki badań laboratoryjnych i ekspertyz.

W toku odbioru komisja obowiązana jest zapoznać się z przedłożonymi dokumentami, przeprowadzić badania zgodnie z wytycznymi podanymi w pkt. 6 niniejszej ST, porównać je z wymaganiami podanymi w dokumentacji projektowej i niniejszej specyfikacji technicznej robót betoniarskich, opracowanej dla odbieranego przedmiotu

zamówienia, oraz dokonać oceny wizualnej.

Konstrukcje betonowe i żelbetowe powinny być odebrane, jeżeli wszystkie wyniki badań są pozytywne, a dostarczone przez wykonawcę dokumenty są kompletne i prawidłowe pod względem merytorycznym.

Jeżeli chociażby jeden wynik badań był negatywny konstrukcje nie powinny być odebrane. W takim przypadku należy wybrać jedno z następujących rozwiązań:

– jeżeli to możliwe należy ustalić zakres prac korygujących, usunąć nieprawidłowości wykonania konstrukcji w stosunku do wymagań określonych w dokumentacji projektowej i niniejszej specyfikacji technicznej (szczegółowej) i przedstawić je ponownie do odbioru,

– jeżeli odchylenia od wymagań nie zagrażają bezpieczeństwu użytkownika i trwałości konstrukcji zamawiający może wyrazić zgodę na dokonanie odbioru końcowego z jednoczesnym obniżeniem wartości wynagrodzenia w stosunku do ustaleń umownych.

– w przypadku, gdy nie są możliwe podane wyżej rozwiązania, wykonawca zobowiązany jest usunąć wadliwie wykonany element konstrukcyjny, wykonać go ponownie i powtórnie zgłosić do odbioru.

W przypadku niekompletności dokumentów odbiór może być dokonany po ich uzupełnieniu.

Z czynności odbioru sporządza się protokół podpisany przez przedstawicieli zamawiającego i wykonawcy. Protokół powinien zawierać:

- ustalenia podjęte w trakcie prac komisji,
- ocenę wyników badań,
- wykaz wad i usterek ze wskazaniem sposobu ich usunięcia,
- stwierdzenie zgodności lub niezgodności wykonania konstrukcji z zamówieniem.

Protokół odbioru końcowego jest podstawą do dokonania rozliczenia końcowego pomiędzy zamawiającym a wykonawcą.

8.2.4. Odbiór po upływie okresu rękojmi i gwarancji

Celem odbioru po okresie rękojmi i gwarancji jest ocena stanu konstrukcji betonowej lub żelbetowej po użytkowaniu w tym okresie oraz ocena wykonywanych w tym okresie ewentualnych robót poprawkowych, związanych z usuwaniem zgłoszonych wad.

Odbiór po upływie okresu rękojmi i gwarancji jest dokonywany na podstawie oceny wizualnej konstrukcji, z uwzględnieniem zasad opisanych w pkt. 8.2.3. „Odbiór ostateczny (końcowy)”.

Pozytywny wynik odbioru pogwarancyjnego jest podstawą do zwrotu kaucji gwarancyjnej; negatywny do ewentualnego dokonania potrąceń wynikających z obniżonej jakości robót. Przed upływem okresu gwarancyjnego zamawiający powinien zgłosić wykonawcy wszystkie zauważone wady w wykonanych robotach betoniarskich.

9. OPIS SPOSOBU ROZLICZENIA ROBÓT TYMCZASOWYCH I PRAC

TOWARZYSZĄCYCH

9.1. Wymagania ogólne,

Ogólne zasady dotyczące rozliczeń robót podano w ST „Wymagania ogólne”.

9.2. Sposób rozliczenia robót podstawowych,

Ceny jednostkowe wykonania 1 m³ konstrukcji betonowych lub żelbetowych lub kwoty ryczałtowe uwzględniają:

- przygotowanie stanowiska roboczego,

- dostarczenie do stanowiska roboczego materiałów, narzędzi i sprzętu,
- obsługę sprzętu,
- montaż rusztowań z pomostami i deskowań,
- przygotowanie mieszanki betonowej wraz z wbudowaniem w konstrukcję oraz z zagęszczeniem i pielęgnacją,
- wykonanie przerw dylatacyjnych,
- wykonanie w konstrukcji wszystkich wymaganych projektem otworów, jak również osadzenie potrzebnych zakotwień, marek, rur itp.,
- demontaż deskowań, rusztowań i pomostów wraz z ich oczyszczeniem,
- oczyszczenie stanowiska pracy i usunięcie, będących własnością wykonawcy, materiałów rozbiórkowych i urządzeń,
- wykonanie badań i pomiarów kontrolnych standardowych,
- koszty pośrednie, zysk kalkulacyjny i ryzyko.

Cena jednostkowa i kwota ryczałtowa nie obejmuje podatku VAT.

9.3. Sposób rozliczenia robót tymczasowych i prac towarzyszących,

W cenie robót podstawowych należy ująć koszt wykonania wszelkich innych robót pomocniczych niezbędnych do wykonania robót podstawowych.

10. DOKUMENTY ODNIESIENIA

10.1 Wymagania Ogólne

10.2 Normy

1. PN-EN 196-1:2016-07 Metody badania cementu. Część 1: Oznaczanie wytrzymałości (wersja angielska).
2. PN-EN 196-2:2013-11 Metody badania cementu. Część 2: Analiza chemiczna cementu (wersja angielska).
3. PN-EN 196-3:2016-12 Metody badania cementu. Część 3: Oznaczanie czasu wiązania i stałości objętości (wersja angielska).
4. PN-EN 196-6:2011 Metody badania cementu. Część 6: Oznaczanie stopnia zmielenia.
5. PN-EN 197-1:2012, PN-EN 197-1:2002/A1:2005 Cement. Część 1: Skład, wymagania i kryteria zgodności dla cementu powszechnego użytku.
6. PN-EN 197-2:2014-05 Cement. Część 2: Ocena zgodności.
7. PN-EN 932-1:1999 Badania podstawowych właściwości kruszyw – Część 1: Metody pobierania próbek.
8. PN-EN 932-2:2001 Badania podstawowych właściwości kruszyw – Część 2: Metody pomniejszania próbek laboratoryjnych.

9. PN-EN 932-3:1999 PN-EN 932-3:1999/A1:2004 Badania podstawowych właściwości kruszyw – Część 3: Procedura i terminologia uproszczonego opisu petrograficznego.
10. PN-EN 932-5:2012 Badania podstawowych właściwości kruszyw – Część 5: Wyposażenie podstawowe i wzorcowanie (wersja angielska).
11. PN-EN 932-6:2002 Badania podstawowych właściwości kruszyw – Część 6: Definicje powtarzalności i odtwarzalności.
12. PN-EN 933-1:2012 Badanie geometrycznych właściwości kruszyw – Część 1: Oznaczenie składu ziarnowego – Metoda przesiewania.
13. PN-EN 933-2:1999 Badanie geometrycznych właściwości kruszyw – Część 2: Oznaczenie składu ziarnowego – Nominalne wymiary otworów sit badawczych.
14. PN-EN 933-3:2012 Badania geometrycznych właściwości kruszyw – Część 3: Oznaczanie kształtu ziarn za pomocą wskaźnika płaskości (wersja angielska).
15. PN-EN 933-4:2008 Badanie geometrycznych właściwości kruszyw – Część 4: Oznaczanie kształtu ziarn – Wskaźnik kształtu.
16. PN-EN 933-5:2000 PN-EN 933-5:2000/A1:2005 Badanie geometrycznych właściwości kruszyw – Część 5: Oznaczenie procentowej zawartości ziarn o powierzchniach powstałych w wyniku przekruszenia lub łamania kruszyw grubych.
17. PN-EN 933-6:2014-07 Badanie geometrycznych właściwości kruszyw – Część 6: Ocena właściwości powierzchni – Wskaźnik przepływu kruszyw (wersja angielska).
18. PN-EN 933-7:2000 Badanie geometrycznych właściwości kruszyw – Część 7: Oznaczenie zawartości muszli – Zawartość procentowa muszli w kruszywach grubych.
19. PN-EN 933-8+A1:2015-07 Badanie geometrycznych właściwości kruszyw – Część 8: Ocena zawartości drobnych cząstek – Badanie wskaźnika piaskowego (wersja angielska).
20. PN-EN 933-9+A1:2013-07 Badanie geometrycznych właściwości kruszyw – Część 9: Ocena zawartości drobnych cząstek – Badanie błękitem metylenowym (wersja angielska).
21. PN-EN 933-10:2009 Badanie geometrycznych właściwości kruszyw – Część 10: Ocena zawartości drobnych cząstek – Uziarnienie wypełniaczy (przesiewanie w strumieniu powietrza) (wersja angielska).
22. PN-EN 1097-3:2000 Badanie mechanicznych i fizycznych właściwości kruszyw – Część 3: Oznaczanie gęstości nasypowej i jamistości.
23. PN-EN 1097-6:2013-11 Badanie mechanicznych i fizycznych właściwości kruszyw – Część 6: Oznaczanie gęstości ziarn i nasiąkliwości (wersja angielska).
24. PN-EN 12620+A1:2010 Kruszywa do betonu.
25. PN-EN 934-2+A1:2012 Domieszki do betonu, zaprawy i zaczynu – Część 2: Domieszki do betonu – Definicje, wymagania, zgodność, oznakowanie i etykietowanie (wersja angielska).
26. PN-EN 480-1:2014-12 Domieszki do betonu, zaprawy i zaczynu. Metody badań. Część 1: Beton wzorcowy i zaprawa wzorcowa do badania (wersja angielska).

27. PN-EN 480-2:2008 Domieszki do betonu, zaprawy i zaczynu. Metody badań. Część 2: Oznaczanie czasu wiązania.
28. PN-EN 480-4:2008 Domieszki do betonu, zaprawy i zaczynu. Metody badań. Część 4: Oznaczanie ilości wody wydzielającej się samoczynnie z mieszanki betonowej.
29. PN-EN 480-5:2008 Domieszki do betonu, zaprawy i zaczynu. Metody badań. Część 5: Oznaczanie absorpcji kapilarnej.
30. PN-EN 480-6:2008 Domieszki do betonu, zaprawy i zaczynu. Metody badań. Część 6: Analiza w podczerwieni.
31. PN-EN 480-8:2012 Domieszki do betonu, zaprawy i zaczynu. Metody badań. Część 8: Oznaczanie umownej zawartości suchej substancji (wersja angielska).
32. PN-EN 480-10:2011 Domieszki do betonu, zaprawy i zaczynu. Metody badań. Część 10: Oznaczanie zawartości chlorków rozpuszczalnych w wodzie.
33. PN-EN 480-12:2008 Domieszki do betonu, zaprawy i zaczynu. Metody badań. Część 12: Oznaczanie zawartości alkaliów w domieszkach.
34. PN-EN 1008:2004 Woda zarobowa do betonu. Specyfikacja pobierania próbek, badanie i ocena przydatności wody zarobowej do betonu, w tym wody odzyskanej z procesów produkcji betonu.
35. PN-EN 206+A1:2016-12 PN-B-06265:2004 Beton. Część 1: Wymagania, właściwości, produkcja i zgodność (wersja angielska).
36. PN-EN 12390-2:2011 Badania betonu. Część 2: Wykonanie i pielęgnacja próbek do badań wytrzymałościowych.
37. PN-EN 12390-3:2011 PN-EN 12390-3:2011/AC:2012 Badania betonu. Część 3: Wytrzymałość na ścislenie próbek do badania.
38. PN-EN 12390-8:2011 Badania betonu. Część 8: Głębokość penetracji wody pod ciśnieniem.
39. PN-EN 12504-1:2011 Badanie betonu w konstrukcjach. Część 1: Odwierty rdzeniowe – Wycinanie, ocena i badanie wytrzymałości na ścislenie.
40. PN-EN 12504-2:2013-03 Badanie betonu w konstrukcjach. Część 2: Badania nieniszczące – Oznaczanie liczby odbicia (wersja angielska).
41. PN-EN 12504-3:2006 Badanie betonu w konstrukcjach. Część 3: Oznaczanie siły wrywającej.
42. PN-EN 12504-4:2005 Badania betonu. Część 4: Oznaczanie prędkości fali ultradźwiękowej.
43. PN-B-06251:1963 Roboty betonowe i żelbetowe. Wymagania techniczne (norma wycofana).
44. PN-N-02211:2000 Geodezja. Geodezyjne wyznaczenie przemieszczeń. Terminologia podstawowa.
45. PN-M-47900-1:1996 Rusztowania stojące metalowe robocze. Część 1: Określenia, podział i główne parametry.

46. PN-M-47900-2:1996 Rusztowania stojące metalowe robocze. Część 2: Rusztowania stojakowe z rur stalowych.

47. PN-M-47900-3:1996 Rusztowania stojące metalowe robocze. Część 3: Rusztowania ramowe.

48. PN-EN 74-1:2006 Złącza, sworznie centrujące i podstawki stosowane w deskowaniach i rusztowaniach. Część 1: Złącza do rur – Wymagania i metody badań

(wersja angielska).

49. PN-B-03163-1:1998 Konstrukcje drewniane. Rusztowania. Część 1: Terminologia.

50. PN-B-03163-2:1998 Konstrukcje drewniane. Rusztowania. Część 2: Wymagania.

51. PN-B-03163-3:1998 Konstrukcje drewniane. Rusztowania. Część 3: Badania przy odbiorze.

10.3 Przepisy przywołane

– Ustawa z dnia 16 kwietnia 2004 r. o wyrobach budowlanych (tekst jednolity Dz. U. z 2016 r. Nr 0, poz. 1570).

– Ustawa z dnia 30 sierpnia 2002 r. o systemie zgodności (tekst jednolity Dz. U. z 2016 r. Nr 0, poz. 655).

– Ustawa z dnia 7 lipca 1994 r. Prawo budowlane (tekst jednolity Dz. U. z 2016 r. Nr 0, poz. 290).

– Rozporządzenie Ministra Infrastruktury z dnia 26.06.2002 r. w sprawie dziennika budowy, montażu i rozbiórki, tablicy informacyjnej oraz ogłoszenia zawierającego dane dotyczące bezpieczeństwa pracy i ochrony zdrowia (Dz.

U. z 2002 r. Nr 108, poz. 953, z późniejszymi zmianami).

– Rozporządzenie Ministra Infrastruktury z dnia 12 kwietnia 2002 r. w sprawie warunków technicznych, jakim powinny odpowiadać budynki i ich usytuowanie (tekst jednolity Dz. U. z 2015 r. Nr 0, poz. 1422).

– Specyfikacja techniczna wykonania i odbioru robót budowlanych – Wymagania ogólne Kod CPV 45000000-7, wydanie 3 OWEOB Promocja – 2017 rok.

– Instrukcja zabezpieczenia przed korozją konstrukcji betonowych i żelbetowych, wydanie ITB nr 240/82.

– Instrukcja zabezpieczenia przed korozją alkaliczną betonu przez zastosowanie dodatków mineralnych, wydanie

ITB nr 306/91.

– Warunki techniczne wykonania i odbioru robót budowlanych, wydanie Arkady – 1990 rok.

B.02.03.Konstrukcja stalowa

1. CZĘŚĆ OGÓLNA

1.1. Nazwa nadana przez zamawiającego

BUDYNEK AMFITEATRU ORAZ WIDOWNI PLENEROWEJ WRAZ Z INFRASTRUKTURĄ TECHNICZNĄ, ORAZ INNYMI NIEZBĘDNYMI URZĄDZENIAMI BUDOWLANymi NA DZIAŁCE NR EWID. 12614/60, W MIEJSCOWOŚCI BIAŁY DUNAJEC.

1.2. Przedmiot i zakres robót budowlanych,

Specyfikacja techniczna jest dokumentem przetargowym i kontraktowym przy zleceniu i realizacji robót z zakresu pkt.1.1.

Ustalenia zawarte w niniejszej specyfikacji dotyczą zasad prowadzenia robót związanych z dostawą i montażem konstrukcji stalowej dla zadania

BUDYNEK AMFITEATRU ORAZ WIDOWNI PLENEROWEJ WRAZ Z INFRASTRUKTURĄ TECHNICZNĄ, ORAZ INNYMI NIEZBĘDNYMI URZĄDZENIAMI BUDOWLANymi NA DZIAŁCE NR EWID. 12614/60, W MIEJSCOWOŚCI BIAŁY DUNAJEC.

Zakres robót obejmuje wykonanie:

-dostawę i montaż konstrukcji stalowej z profili RK 200x200x10 (stupy i rygle), RK 200x300x10 (płatwie) i belki HEA 320 zgodnie z dokumentacją techniczną.

1.3. Wyszczególnienie i opis prac towarzyszących i robót tymczasowych,

Opis prac towarzyszących i robót tymczasowych podano w ST „Wymagania Ogólne”

1.4. Informacje o terenie budowy,

Informację o terenie budowy niezbędne z punktu widzenia

- organizacji robót,
 - ochrony środowiska,
 - warunków bezpieczeństwa pracy,
- podano w ST „Wymagania Ogólne”.

1.5. Nazwy i kody robót budowlanych CPV,

Roboty budowlane w zakresie wznoszenia kompletnych obiektów budowlanych lub ich części oraz roboty w zakresie inżynierii lądowej i wodnej (45200000-9)

1.6. Określenia podstawowe,

Pozostałe określenia podstawowe są zgodne z obowiązującymi, odpowiednimi polskimi normami oraz z definicjami podanymi w ST „Warunki Ogólne”

1.7. Ogólne wymagania dotyczące robót,

Ogólne wymagania dotyczące robót podano w ST „Wymagania Ogólne”.

2. WYMAGANIA DOTYCZĄCE WŁAŚCIWOŚCI WYROBÓW BUDOWLANYCH

2.1. Ogólne wymagania dotyczące wyrobów budowlanych

Ogólne wymagania dotyczące wyrobów budowlanych podano w ST „Wymagania ogólne”.

2.2. Szczegółowe wymagania dotyczące wyrobów budowlanych

Materiały do wykonania robót należy stosować zgodnie z Dokumentacją Projektową – opis techniczny i rysunki.

Materiałami stosowanymi przy wykonywaniu robót wg niniejszej ST są:

- konstrukcje stalowe
- elektrody stalowe do spawania
- kotwy stalowe
- wkręty samowiertne z uszczelkami
- śruby, podkładki, nakrętki
- liny stalowe
- blacha stalowa grubo walcowana
- blacha trapezowa powlekana
- rynny
- kątowniki
- farba ftalowa do gruntowania
- farba ftalowa nawierzchniowa
- farba olejna nawierzchniowa
- rozcieńczalnik

3. WYMAGANIA DOTYCZĄCE SPRZĘTU I MASZYN

3.1. Ogólne wymagania dotyczące sprzętu i maszyn

Ogólne wymagania dotyczące sprzętu i maszyn podano w ST „Wymagania Ogólne”.

3.2. Szczegółowe wymagania dotyczące sprzętu

Do wykonania konstrukcji stalowych należy stosować sprzęt do tego rodzaju robót. Sprzęt budowlany powinien odpowiadać pod względem typów i ilości wymaganiom zawartym w Projekcie Organizacji Robót zaakceptowanym przez Inspektora Nadzoru.

4. WYMAGANIA DOTYCZĄCE ŚRODKÓW TRANSPORTU

4.1. Ogólne wymagania dotyczące środków transportu

Ogólne wymagania dotyczące środków transportu podano w ST „Wymagania Ogólne”.

4.2. Szczegółowe wymagania dotyczące środków transportów

Konstrukcja przed wysyłką powinna być protokolarnie odebrana przez Zamawiającego w obecności Wykonawcy montażu na podstawie odbioru ostatecznego. Konstrukcja przed wysyłką powinna być zabezpieczona przed korozją. Przy transporcie środkami drogowymi należy dostosować się do ograniczeń wymiarowych narzuconych głównie zdolnościami ładunkowymi środków transportowych.

W transporcie drogowym zasadnicze wymiary elementów wysyłkowych powinny być następujące:

- największa długość 11 m
- największa szerokość 2.5 m
- największa wysokość 2.5 m

Dopuszczalne odchylenia: długość elementu transportowanego drogami prostymi, bez łuków, może być do 18m, wysokość elementu na przyczepach specjalnych może być do 3.10 m.

5. WYMAGANIA DOTYCZĄCE WYKONANIA ROBÓT BUDOWLANYCH

5.1. Ogólne wymagania dotyczące wykonania robót

Ogólne wymagania dotyczące wykonania robót w ST „Wymagania Ogólne”.

5.2. Szczegółowe wymagania dotyczące wykonania robót

5.2.1. Składowanie konstrukcji stalowej

- konstrukcje stalowe dowieszone na teren oczyszczalni winny być rozładowywane przy pomocy dźwigów
- do wyładunku elementów lżejszych można użyć wciągarek, dźwigników, podnośników i przyciągarek szczękowych
- przeciąganie nie zabezpieczonych elementów bezpośrednio po podłożu jest niedopuszczalne
- elementy ciężkie, długie i wiotkie należy przy podnoszeniu i przemieszczaniu ze środka transportowego na składowisko chwycić w dwóch miejscach za pomocą zawiesia i usztywnić pas górny w celu ochrony przed odkształceniem
- elementy należy układać na składowisku w kolejności odwrotnej w stosunku do kolejności podawania ich do montażu
- elementy należy układać w sposób umożliwiający odczytanie znakowania
- elementy przewidziane do scalania powinny być w miarę możliwości składane w sąsiedztwie

miejsca przeznaczonego na scalanie

- na składowisku należy elementy najcięższe układać najbliżej drogi komunikacyjnej, po której może poruszać się żuraw transportowy, lżejsze można przemieszczać w głąb placu składowego
- na miejscu składowania należy rejestrować konstrukcje niezwłocznie po ich nadejściu, segregować i układać na wyznaczonym miejscu, oczyszczać i naprawiać powstałe w czasie transportu ewentualne uszkodzenia samej konstrukcji i jej powłoki antykorozyjnej
- konstrukcję należy układać w pozycji poziomej na podkładkach drewnianych z bali lub desek
- przed ułożeniem pierwszego elementu należy umieścić podkładki drewniane na wyrównanej do poziomu ziemi w odległości 2.0 do 3.0 m jedna od drugiej
- teren na składowisko należy utwardzać przez ułożenie i uwałowanie żuźla w warstwie co najmniej o grubości 15 cm
- elementy, które po wbudowaniu w obiekcie zajmują położenie pionowe, należy również składować w tym samym położeniu
- przy układaniu konstrukcji w stosie należy dobrać liczbę elementów ze względu na stabilność stosu, wytrzymałość gruntu i wytrzymałość podkładek drewnianych.

5.2.2. Wykonywanie napraw na placu budowy

- miejscowe odkształcenia konstrukcji, jak: zagięcia kształtowników, wypukłości blach, należy usuwać przez podgrzewanie i stosowanie nacisku prasy lub uderzeń młotka, odkształcony element należy podgrzewać od strony wypukłej na powierzchni 2 razy większej od odkształconego obszaru
- minimalna temperatura materiału przy gięciu i prostowaniu na gorąco powinna wynosić około 597°C
- niedopuszczalne jest przyspieszanie stygnięcia stali 18G2A i 18G2 przez zanurzenie w cieczy po gięciu lub prostowaniu na gorąco
- po dokonaniu prostowania należy sprawdzić stan konstrukcji; w przypadku wystąpienia usterek należy je usunąć
- sposób przeprowadzenia naprawy należy uzgodnić z Projektantem.

5.2.3. Transport wewnętrzny, załadunek i wyładunek

- prędkość poziomego przemieszczania ładunków powinna być umiarkowana (ok. 5km/h)

- elementy konstrukcji powinny być należycie ułożone i przymocowane do środka transportowego, aby nie dopuścić do ich zsunięcia się lub zmiany położenia
- elementy wiotkie należy usztywniać, aby nie dopuścić do odkształceń i uszkodzeń
- za pomocą żurawia należy przenosić konstrukcję co najmniej 1.0 m nad przedmiotami znajdującymi się na drodze przemieszczania
- podnoszenie elementów przy ukośnym ułożeniu liny zawiesia jest niedopuszczalne; od powyższej zasady można odstąpić pod warunkiem przeprowadzenia obliczeń sprawdzających wytrzymałość i stateczność żurawia
- w celu zachowania bezpieczeństwa, podnoszoną konstrukcję należy kierować linami zaczepionymi do niej i obsługiwanymi z odpowiednio odległego miejsca.

5.2.4. Dojścia

- do składowanej konstrukcji i do miejsca montażu powinny być wyznaczone dojścia w miejscach zapewniających bezpieczeństwo
- między składowanymi materiałami należy zachować przejścia o szerokości co najmniej 1,0 m
- dojścia i dojazdy powinny być w czasie wykonywania robót wystarczająco oświetlone

5.2.5. Operacje i czynności montażowe

Segregacja i przemieszczanie elementów warsztatowych do montażu

- segregacja elementów, które kolejno będą pobierane do montażu, powinna być prowadzona od razu po nadejściu pierwszych transportów konstrukcji
- elementy jednego rodzaju należy składać w jednym miejscu, dbając o wyeksponowanie ich numeracji
- dostęp żurawi transportowych do poszczególnych stosów elementów jednego rodzaju musi być dostatecznie wygodny
- przemieszczanie elementów na miejsce montażu należy wykonywać żurawiami montażowymi.

Scalanie elementów

- scalanie elementów w podzespół lub w blok konstrukcji i wykonywanie styków montażowych przy scalaniu powinno odbywać się na podstawie projektu technologii montażu, a połączenie elementów w podzespół i blok na podstawie projektu konstrukcji
- elementy stanowiące części podzespołu lub bloku należy sprawdzić pod względem istnienia uszkodzeń konstrukcji i powłoki antykorozyjnej; wykryte uszkodzenia należy usunąć, styki oczyścić

- przy scalaniu części do połączeń nitowanych liczba śrub montażowych, tzn. śrub zakładanych do czasu zanitowania, powinna wynosić 20 do 30% ogółu otworów połączenia
- odstęp śrub nie powinien być większy niż 500 mm
- trzpienie używane do scalania (oprócz śrub) powinny mieć średnicę o 0.3 mm mniejszą od nominalnej średnicy otworu
- liczba trzpieni powinna wynosić 30% liczby śrub montażowych
- sprawdzenie szczelinomierzem należy przeprowadzić w kilku miejscach równomiernie rozłożonych na obwodzie połączenia
- w połączeniach przenoszących docisk szczelinomierz 0.2 mm nie powinien wchodzić głębiej niż 20 mm między przylegające powierzchnie
- rozwiercanie otworów na nity do projektowanej średnicy jest dopuszczalne po zakończeniu scalania, po sprawdzeniu wymiarów podzespołów lub bloku, po wykonaniu strzałki montażowej oraz po odbiorze częściowym powyższych czynności
- przy scalaniu części do połączeń spawanych należy pole spawania oczyścić z rdzy, farby, zgorzeliny i innych zanieczyszczeń na szerokości co najmniej 20 mm od osi spoiny w obie strony
- poszczególne elementy konstrukcji do spawania należy odpowiednio przygotować; przygotowanie to polega na nadaniu kształtu lub zukosowaniu krawędzi blach oraz na ustawieniu ich w określonej długości od siebie
- sposób ukształtowania, zakasowania i odległości krawędzi blach ze stali niskowęglowych i niskostopowych do spawania gazowego łukowego elektrodami otulonymi określają odpowiednie normy.

5.2.6. Montaż konstrukcji stalowych

- montaż konstrukcji zgodny z Dokumentacją Projektową
- zapewnić stateczność montowanej konstrukcji
- elementy obsadzone w konstrukcjach żelbetowych wypoziomować

5.2.7. Zabezpieczenia antykorozyjne konstrukcji stalowych

Globalnie na całej oczyszczalni zastosowano różne rodzaje i sposoby zabezpieczenia stali profilowej (występuje stal kwasoodporna, stal zwykła ocynkowana i stal zwykła zabezpieczana zestawami antykorozyjnymi do zabezpieczeń w oczyszczalniach ścieków). Stal zwykłą nie ocynkowaną zabezpieczyć antykorozyjnie zgodnie z systemem - zestawy dla oczyszczalni ścieków. Systemy należy stosować w zależności od sytuacji w jakich warunkach pracuje dana konstrukcja stalowa. Sposób przygotowania powierzchni oraz nałożenia powłok jest opisany w kartach katalogowych, które dystrybutor farb dostarcza przy ich zakupie. Podczas malowania zachować przepisy BHP. Stan powłoki malarskiej kontrolować co 3 miesiące. W przypadku zniszczenia powłok malarskich przeprowadzić ich renowację.

5.2.8. Wymagania ogólne realizacji robót stalowych

- wykonać stopy fundamentowe prostokątne wraz ze słupkami żelbetowymi pod konstrukcję zadaszania
- przyspawać do słupków przyspawać krokwie
- zamontować ramy konstrukcji dachowej,
- pokryć powierzchnię dachu wiaty blachą trapezową powlekaną

6. KONTROLA JAKOŚCI ROBÓT I BADANIA

6.1. Ogólne zasady kontroli jakości robót i badań

Ogólne zasady kontroli jakości robót podano w ST „Wymagania ogólne”.

6.2. Szczegółowe zasady kontroli jakości robót

Wszystkie elementy konstrukcji stalowych podlegają sprawdzeniu w zakresie:

- zgodnie z dokumentacją i przepisami
- poprawnego montażu, kotwienia, scalania konstrukcji
- należytego stanu izolacji
- sprawdzenia prawidłowości nałożenia powłok ochronnych
- sprawdzenia prawidłowości wykonania połączenia urządzenia technicznego z otoczeniem, szczelności połączeń między elementami
- wykonania uszczelnień w miejscu wbudowania elementu stalowego przy pomocy środków nie reagujących z elementem wbudowanym
- wycięcia niezbędnych otworów montażowych dla rur technologicznych i wentylacyjnych
- niezbędnego obetonowania elementów wbudowanych w otwory montażowe
- prac porządkowych
- wykonania niezbędnych pomiarów

7. WYMAGANIA DOTYCZĄCE PRZEDMIARU I OBMIARU ROBÓT

7.1. Ogólne zasady dotyczące przedmiaru i obmiaru robót

Ogólne zasady obmiaru robót podano w ST „Wymagania ogólne”.

7.2. Jednostka obmiarowa

Jednostką obmiaru jest tona [t]

8. OPIS SPOSOBU ODBIORU ROBÓT BUDOWLANYCH

8.1. Ogólne zasady odbioru robót

Ogólne zasady odbioru robót podano w ST „Wymagania ogólne”.

8.2. Szczegółowe zasady odbioru robót

Roboty uznaje się za zgodne z dokumentacją projektową, specyfikacją techniczną, jeżeli wszystkie pomiary i badania z zachowaniem wymagań określonych w punkcie 6 dały wyniki pozytywne.

Sprawdzenie jakości wykonanych robót obejmuje ocenę:

- prawidłowości położenia budowli w planie
- prawidłowości wykonania podpór konstrukcyjnych
- odchyłki geometryczne układu konstrukcyjnego
- prawidłowości cech geometrycznych wykonanych konstrukcji lub jej elementów
- jakości materiałów i spoin
- szczelności dla elementów których szczelność jest wymagana
- stan elementów konstrukcji i powłok ochronnych
- stan i kompletność połączeń

9. OPIS SPOSOBU ROZLICZENIA ROBÓT TYMCZASOWYCH I PRAC TOWARZYSZĄCYCH

9.1. Wymagania ogólne,

Ogólne zasady dotyczące rozliczeń robót podano w ST „Wymagania ogólne”.

9.2. Sposób rozliczenia robót podstawowych,

Cena ryczałtowa wykonania robót obejmuje:

- roboty przygotowawcze i pomiarowe,
- zakup i dostarczenie materiałów
- transport materiałów na miejsce wbudowania
- wycięcie niezbędnych otworów montażowych
- przygotowanie prefabrykatów stalowych
- zamontowanie gotowych elementów (j.w. stopnie włączowe, włązy żeliwne, przykrycia)
- roboty konstrukcyjne (np. złożenie konstrukcji hali, wiaty)
- wykonanie ochrony antykorozyjnej
- wykonanie uszczelnień w miejscu wbudowania elementu stalowego przy pomocy środków

nie reagujących z elementem wbudowanym

- prace porządkowe

9.3. Sposób rozliczenia robót tymczasowych i prac towarzyszących,

W cenie robót podstawowych należy ująć koszt wykonania wszelkich innych robót pomocniczych niezbędnych do wykonania robót podstawowych.

10. DOKUMENTY ODNIESIENIA

10.1 Wymagania Ogólne

10.2 Normy

PN-65/M - 69013 Spawanie gazowe.

PN-71/H - 97053 Malowanie konstrukcji stalowych. Ogólne wytyczne.

PN-63/B - 06201 Konstrukcje stalowe z cienkościennych kształtowników profilowanych na zimno. Wymagania i badania techniczne przy odbiorze.

PN-B-06200:2002 Konstrukcje stalowe budowlane. Wymagania i badania.

PN-90/B-03200 Konstrukcje stalowe. Obliczenia statyczne i projektowanie.

PN EN 1493:1998 Części złączne. Nieciągłości powierzchni. Nakrętki.

PN EN 26157-1:1998 Części złączne. Nieciągłości powierzchni. Śruby, wkręty i śruby dwustronne ogólnego stosowania.

PN EN 26157-3:1998 Części złączne. Nieciągłości powierzchni. Śruby, wkręty i śruby dwustronne specjalnego stosowania.

PN-EN ISO 898-1:2001 Własności mechaniczne części złącznych wykonanych ze stali węglowej i stopowej. Śruby i śruby dwustronne.

PN-ISO 8501-1:1996 Przygotowanie podłoży stalowych przed nakładaniem farb i podobnych produktów. Wzrokowa ocena czystości powierzchni. Stopnie skorodowania i przygotowania niezabezpieczonych podłoży stalowych oraz podłoży stalowych po całkowitym usunięciu wcześniej nałożonych powłok.

PN-71/H-04651 Ochrona przed korozją. Klasyfikacja i określenie agresywności korozyjnej środowisk.

PN-70/H-97051 Ochrona przed korozją. Przygotowanie powierzchni stali, staliwa i żeliwa do malowania. Ogólne wytyczne.

PN-70/H-97052 Ochrona przed korozją. Ocena przygotowania powierzchni stali, staliwa i żeliwa do malowania.

Zastąpiona częściowo przez PN ISO 8501-1:1996.

PN-EN ISO 2828:2000 Farby i lakiery. Oznaczenie grubości powłoki.

PN-79/C-81519 Wyroby lakierowe. Oznaczenie stopnia wyschnięcia i czasu wysychania.

PN-EN ISO 2409:1999 Farby i lakiery. Metoda siatki nacięć.

PN-EN 24624:1994/Az1:2000 Farby i lakiery. Próba odrywania do oceny przyczepności.

10.3 Przepisy przywołane

Nie występują.

B.02.04.Strop drewniany

1. CZĘŚĆ OGÓLNA

1.1. Nazwa nadana przez zamawiającego

BUDYNEK AMFITEATRU ORAZ WIDOWNI PLENEROWEJ WRAZ Z INFRASTRUKTURĄ TECHNICZNĄ, ORAZ INNYMI NIEZBĘDNYMI URZĄDZENIAMI BUDOWLANymi NA DZIAŁCE NR EWID. 12614/60, W MIEJSCOWOŚCI BIAŁY DUNAJEC.

1.2. Przedmiot i zakres robót budowlanych,

Specyfikacja techniczna jest dokumentem przetargowym i kontraktowym przy zleceniu i realizacji robót z zakresu pkt.1.1.

Ustalenia zawarte w niniejszej specyfikacji dotyczą zasad prowadzenia robót związanych z wykonaniem konstrukcji stropu drewnianego dla zadania

BUDYNEK AMFITEATRU ORAZ WIDOWNI PLENEROWEJ WRAZ Z INFRASTRUKTURĄ TECHNICZNĄ, ORAZ INNYMI NIEZBĘDNYMI URZĄDZENIAMI BUDOWLANymi NA DZIAŁCE NR EWID. 12614/60, W MIEJSCOWOŚCI BIAŁY DUNAJEC.

1.3. Wyszczególnienie i opis prac towarzyszących i robót tymczasowych,

Opis prac towarzyszących i robót tymczasowych podano w ST „Wymagania Ogólne”

1.4. Informacje o terenie budowy,

Informację o terenie budowy niezbędne z punktu widzenia

- organizacji robót,
- ochrony środowiska,
- warunków bezpieczeństwa pracy,

podano w ST „Wymagania Ogólne”.

1.5. Nazwy i kody robót budowlanych CPV,

Roboty budowlane w zakresie wznoszenia kompletnych obiektów budowlanych lub ich części oraz roboty w zakresie inżynierii lądowej i wodnej (45200000-9)

Wykonywanie pokryć i konstrukcji dachowych oraz podobne roboty (45261000-4)

1.6. Określenia podstawowe,

Pozostałe określenia podstawowe są zgodne z obowiązującymi, odpowiednimi polskimi normami oraz z definicjami podanymi w ST „Warunki Ogólne”

1.7. Ogólne wymagania dotyczące robót,

Ogólne wymagania dotyczące robót podano w ST „Wymagania Ogólne”.

2. WYMAGANIA DOTYCZĄCE WŁAŚCIWOŚCI WYROBÓW BUDOWLANYCH

2.1. Ogólne wymagania dotyczące wyrobów budowlanych

Ogólne wymagania dotyczące wyrobów budowlanych podano w ST „Wymagania ogólne”.

2.2. Szczegółowe wymagania dotyczące wyrobów budowlanych

Wymagania szczegółowe:

W konstrukcjach drewnianych należy stosować drewno iglaste zgodnie z PNEN 338.

W uzasadnionych przypadkach dopuszcza się stosowanie innych gatunków drewna.

Drewno powinno być klasyfikowane wytrzymałościowo.

Zasady klasyfikacji powinny być oparte na ocenie wizualnej, na nieniszczących metodach pomiaru jednej lub więcej właściwości lub na kombinacji obu metod.

Klasyfikacja wizualna powinna spełniać minimum wymagań podanych w PNEN 518 lub PN-82/D-94021.

Klasyfikacja metodami maszynowymi powinna spełniać minimum wymagań podanych w PN-EN 519 lub PN-82/D-94021. Klasy drewna litego podano w PNEN 338.

Wilgotność drewna stosowanego na elementy konstrukcyjne zależy jest od warunków eksploatacji i od przyjętej technologii wytwarzania.

Najmniejszy przekrój poprzeczny netto jednolitego elementu konstrukcji nośnej, z wyjątkiem łąt dachowych, powinien wynosić nie mniej niż 4000 mm², przy czym jego grubość nie powinna być mniejsza niż 38 mm.

W konstrukcjach o złączach na gwoździe lub śruby powierzchnia przekroju drewna nie powinna być mniejsza niż 1400 mm², a grubość pręta nie mniejsza niż 19 mm.

Łączenie elementów:

Elementy konstrukcyjne drewniane należy łączyć za pomocą tradycyjnych połączeń ciesielskich (z wykorzystaniem śrub i gwoździ ze stali ocynkowanej, pod warunkiem montowania ich w konstrukcji w sposób niewidoczny).

Wszelkie łączniki muszą posiadać deklarację zgodności producenta o spełnieniu wymagań stawianych przez Polskie Normy i być dopuszczone do stosowania w budownictwie. Dopuszczalne jest stosowanie łączników ciesielskich ze stali ocynkowanej ogniowo.

3. WYMAGANIA DOTYCZĄCE SPRZĘTU I MASZYN

3.1. Ogólne wymagania dotyczące sprzętu i maszyn

Ogólne wymagania dotyczące sprzętu i maszyn podano w ST „Wymagania Ogólne”.

3.2. Szczegółowe wymagania dotyczące sprzętu

Roboty związane z budową nowych konstrukcji drewnianych mogą być wykonywane ręcznie lub mechanicznie przy użyciu dowolnego sprzętu przeznaczonego do wykonywania zamierzonych robót.

Wykonawca do montażu lub demontażu elementów konstrukcji drewnianych powinien dysponować m.in.:

- piłami, szlifierkami i strugami,
- żurawiami samochodowymi o udźwigu 10 Mg,

- żurawiami samochodowymi lub kolejowymi o udźwigu dostosowanym do ciężaru poszczególnych elementów konstrukcji (40 do 100 Mg).

Sprzęt wykorzystywany przez Wykonawcę powinien być sprawny technicznie i spełniać wymagania techniczne w zakresie BHP.

4. WYMAGANIA DOTYCZĄCE ŚRODKÓW TRANSPORTU

4.1. Ogólne wymagania dotyczące środków transportu

Ogólne wymagania dotyczące środków transportu podano w ST „Wymagania Ogólne”.

4.2. Szczegółowe wymagania dotyczące środków transportów

Środki transportu wykorzystywane przez Wykonawcę powinny być sprawne technicznie i spełniać wymagania techniczne w zakresie BHP oraz przepisów o ruchu drogowym. Transport elementów z drewna oraz materiałów drewnopochodnych powinien odbywać się środkami przystosowanymi do tego celu. Przewożone elementy powinny być zabezpieczone przed uszkodzeniami i zniszczeniem w trakcie transportu oraz przed opadami deszczowymi. Ustawienie elementów w środkach transportu powinno odpowiadać warunkom składowania. Wszelkie uszkodzenia dróg publicznych, linii kolejowej lub innych budowli i urządzeń powstałe w trakcie transportu Wykonawca będzie usuwać na bieżąco i na własny koszt.

5. WYMAGANIA DOTYCZĄCE WYKONANIA ROBÓT BUDOWLANYCH

5.1. Ogólne wymagania dotyczące wykonania robót

Ogólne wymagania dotyczące wykonania robót w ST „Wymagania Ogólne”.

5.2. Szczegółowe wymagania dotyczące wykonania robót

Przekroje i rozmieszczenie elementów powinny być zgodne z dokumentacją techniczną. Przy wykonywaniu znacznej liczby jednakowych elementów konstrukcyjnych należy stosować wzorniki /szablony/ z ostruganych desek o wilgotności większej niż 18% ze sklejki lub twardych płyt pilśniowych. Dokładność wykonania wzornika powinna wynosić ± 1 mm. Dokładność tę należy sprawdzić przez próbny montaż, a następnie sprawdzać okresowo za pomocą taśmy stalowej. Długość elementów wykonanych wg wzorników nie powinna różnić się od długości projektowanych więcej niż 0.5 mm. Jeżeli zachodzi konieczność obróbki końców elementów podczas montażu, długości powinny być większe od długości projektowanych. Nadmiar ten jest zależny od sposobu obróbki końców elementów.

6. KONTROLA JAKOŚCI ROBÓT I BADANIA

6.1. Ogólne zasady kontroli jakości robót i badań

Ogólne zasady kontroli jakości robót podano w ST „Wymagania ogólne”.

6.2. Szczegółowe zasady kontroli jakości robót

Kontrola powinna być przeprowadzona w czasie wszystkich faz robót zgodnie z wymaganiami odpowiednich norm.

Kontrola jakości robót powinna obejmować następujące badania:

- sprawdzenie przekrojów elementów i ich rozmieszczenia zgodnie z dokumentacją techniczną,
- długość elementów wykonanych wg wzorników nie powinna różnić się od długości projektowanych więcej niż 0.5 mm,
- elementy stykające się z murem lub z betonem powinny być w miejscach styku odizolowane co najmniej jedną warstwą papy,
- dopuszcza się następujące odchyłki w rozstawie desek lub krokwi: ± 1 cm w osiach rozstawu krokwi lub desek.

7. WYMAGANIA DOTYCZĄCE PRZEDMIARU I OBMIARU ROBÓT

7.1. Ogólne zasady dotyczące przedmiaru i obmiaru robót

Ogólne zasady obmiaru robót podano w ST „Wymagania ogólne”.

7.2. Jednostka obmiarowa

Jednostką obmiarową jest m³:

- wykonanej i zamontowanej konstrukcji drewnianej jako całości, lub m²:
- wykonanych obić (deskowań) konstrukcji poszycia stropu

8. OPIS SPOSOBU ODBIORU ROBÓT BUDOWLANYCH

8.1. Ogólne zasady odbioru robót

Ogólne zasady odbioru robót podano w ST „Wymagania ogólne”.

8.2. Szczegółowe zasady odbioru robót

Roboty uznaje się za zgodne z dokumentacją projektową, specyfikacją techniczną, jeżeli wszystkie pomiary i badania z zachowaniem wymagań określonych w punkcie 6 dały wyniki pozytywne.

W zależności od rodzaju robót i warunków występujących na budowie odbiór konstrukcji z drewna oraz materiałów drewnopochodnych może być przeprowadzony częściowo w trakcie robót / odbiór międzyoperacyjny oraz po zakończeniu robót.

Przekroje i rozmieszczenie elementów powinno być zgodne z dokumentacją techniczną. Do odbioru robót powinny być przedłożone dokumenty jak dokumentacja techniczna, dziennik budowy oraz dokumentacja powykonawcza wraz z naniesionymi na projekcie zmianami dokonanymi w trakcie wykonywania konstrukcji i realizacji budowy.

Odstępstwa od postanowień projektu powinny być uzasadnione zapisem w dzienniku budowy i potwierdzone przez nadzór techniczny albo innym równorzędnym dowodem.

Podstawą do oceny technicznej konstrukcji drewnianych jest sprawdzenie jakości:

- wbudowanych materiałów,
- wykonania elementów przed ich zmontowaniem,
- gotowej konstrukcji

Badania elementów przed ich zmontowaniem powinny obejmować:

- sprawdzenie wykonania połączeń na zgodność z wymaganiami podanymi w dokumentacji technicznej,
- sprawdzenie wymiarów wzorników /szablonów/ i konturów oraz wymiarów poszczególnych elementów konstrukcji należy przeprowadzać za pomocą pomiaru taśmą lub inną miarą stalową z podziałką milimetrową, przez stwierdzenie ich zgodności z dokumentacją techniczną i wymaganiami podanymi w niniejszej specyfikacji,
- sprawdzenie wilgotności drewna.

Odbiorem końcowym powinny być objęte elementy lub obiekty całkowicie zakończone. Do odbioru końcowego wykonawca powinien przedstawić następujące dokumenty:

- dokumentację techniczną obiektu i robót,
- protokoły badań kontrolnych lub zaświadczenia /atesty/ jakości użytych materiałów,
- protokoły odbiorów międzyoperacyjnych,
- zapisy w dzienniku budowy dotyczące wykonanych robót,
- pisemne uzasadnienie odstępstw od dokumentacji potwierdzone przez nadzór techniczny.

Odbiór końcowy zakończonych konstrukcji powinien polegać na sprawdzeniu:

- zgodności konstrukcji z dokumentacją techniczną i warunkami technicznymi,
- prawidłowości kształtu i głównych wymiarów konstrukcji,
- prawidłowości oparcia konstrukcji na podporach i rozstawu elementów składowych,
- prawidłowości złączy między elementami konstrukcji,
- dopuszczalności odchyłek wymiarowych oraz odchyłeń od kierunku poziomego i pionowego.

Ocena wykonania elementów lub konstrukcji z drewna oraz materiałów drewnopochodnych:

- Jeżeli wszystkie sprawdzenia i badania dadzą wynik dodatni, należy uznać wykonanie robót za właściwe. W przypadku gdy chociaż jedno ze sprawdzeń da wynik ujemny, należy uznać albo całość robót albo tylko ich część za wykonane niewłaściwie.
- W razie uznania całości lub części robót za wykonane niewłaściwie należy ustalić, czy stwierdzone odstępstwa od postanowień dokumentacji i warunków technicznych zagrażają bezpieczeństwu budowli lub uniemożliwiają jej użytkowanie zgodnie z przeznaczeniem.
- Konstrukcje zagrażające bezpieczeństwu budowli lub uniemożliwiające jej użytkowanie zgodnie z przeznaczeniem powinny być rozebrane oraz ponownie wykonane w sposób prawidłowy i przedstawione do odbioru.
- Konstrukcje nie spełniające wymagań podanych w niniejszej specyfikacji, lecz uznane za pewne konstrukcyjnie i nie uniemożliwiające użytkowania budowli zgodnego z jej przeznaczeniem, mogą być przyjęte po obniżeniu wartości robót o wielkość ustaloną komisyjnie dla danego przypadku

9. OPIS SPOSOBU ROZLICZENIA ROBÓT TYMCZASOWYCH I PRAC TOWARZYSZĄCYCH

9.1. Wymagania ogólne,

Ogólne zasady dotyczące rozliczeń robót podano w ST „Wymagania ogólne”.

9.2. Sposób rozliczenia robót podstawowych,

9.3. Sposób rozliczenia robót tymczasowych i prac towarzyszących,

W cenie robót podstawowych należy ująć koszt wykonania wszelkich innych robót pomocniczych niezbędnych do wykonania robót podstawowych.

10. DOKUMENTY ODNIESIENIA

10.1 Wymagania Ogólne

10.2 Normy

- PN-B-03150:2000 Konstrukcje drewniane. Obliczenia statyczne i projektowanie.
- PN-82/D-94021 Tarcica iglasta konstrukcyjna sortowana metodami wytrzymałościowymi,
- PN-EN 300:2000 Płyty o włóknach orientowanych /OSB/- Definicje, klasyfikacja i specyfikacja.
- PN-EN 301:1994 Kleje na bazie fenolo- i aminoplastów do drewnianych konstrukcji nośnych - Klasyfikacja i wymagania użytkowe.
- PN-EN-4,5,6,7:2000 Płyty wiórowe – wymagania techniczne.
- PN-EN 335-1:1996 Trwałość drewna i materiałów drewnopochodnych - definicja klas zagrożenia ataku biologicznego - zastosowanie do drewna litego.
- PN-EN 338:1999 Drewno konstrukcyjne – klasy wytrzymałości.
- PN-EN 350-2:2000 Trwałość drewna i materiałów drewnopochodnych. Naturalna trwałość drewna litego. Wytyczne dotyczące naturalnej trwałości i podatności na nasycanie wybranych gatunków drewna mających znaczenie w Europie.
- PN-EN 351-1:1999 Trwałość drewna i materiałów drewnopochodnych. Drewno lite zabezpieczone środkiem ochrony. Klasyfikacja wnikania i retencji środka ochrony.
- PN-EN 383:1998 Konstrukcje drewniane- metody badań. Określenie wytrzymałości na docisk do podłoża dla łączników trzpieniowych.
- PN-EN 408:1998 Konstrukcje drewniane- drewno konstrukcyjne lite i klejone warstwowo. Oznaczenie niektórych właściwości fizycznych i mechanicznych.
- PN-EN 460:1997 Trwałość drewna i materiałów drewnopochodnych. Naturalna trwałość drewna litego. Wytyczne dotyczące wymagań w zakresie trwałości drewna stosowanego w klasach zagrożenia.
- PN-EN 518:2000 Drewno konstrukcyjne. Sortowanie. Wymagania w odniesieniu do norm dotyczących sortowania wytrzymałościowego metodą wizualną.

- PN-EN 519:2000 Drewno konstrukcyjne. Sortowanie. Wymagania dla tarcicy sortowanej wytrzymałościowo metodą maszynową oraz dla maszyn sortujących.
- PN-EN 594:1998 Konstrukcje drewniane. Metody badań. Badanie sztywności i nośności płyt ściennych o szkielecie drewnianym.
- PN-EN 1194:2000 Konstrukcje drewniane. Drewno klejone warstwowo. Klasy wytrzymałości i określanie wartości charakterystycznych.

10.3 Przepisy przywołane

Nie występują.

B.02.05.Drewniana konstrukcja wieźby dachowej

1. CZĘŚĆ OGÓLNA

1.1. Nazwa nadana przez zamawiającego

BUDYNEK AMFITEATRU ORAZ WIDOWNI PLENEROWEJ WRAZ Z INFRASTRUKTURĄ TECHNICZNĄ, ORAZ INNYMI NIEZBĘDNYMI URZĄDZENIAMI BUDOWLANymi NA DZIAŁCE NR EWID. 12614/60, W MIEJSCOWOŚCI BIAŁY DUNAJEC.

1.2. Przedmiot i zakres robót budowlanych,

Specyfikacja techniczna jest dokumentem przetargowym i kontraktowym przy zleceniu i realizacji robót wymienionych w pkt.1.1

Ustalenia zawarte w niniejszej specyfikacji dotyczą zasad prowadzenia robót związanych z wykonaniem konstrukcji wieźby dachowej dla zadania

BUDYNEK AMFITEATRU ORAZ WIDOWNI PLENEROWEJ WRAZ Z INFRASTRUKTURĄ TECHNICZNĄ, ORAZ INNYMI NIEZBĘDNYMI URZĄDZENIAMI BUDOWLANymi NA DZIAŁCE NR EWID. 12614/60, W MIEJSCOWOŚCI BIAŁY DUNAJEC.

Specyfikacja obejmuje następujący zakres robót:

- 1) dostawę tarcicy budowlanej na plac budowy,
- 2) pomiary kontrolne stanu wykonania konstrukcji ścian i stropu budynku w zakresie geometrycznej zgodności z dokumentacją projektową, specyfikacją techniczną oraz innymi dokumentami sporządzonymi w trakcie realizacji robót: polecenia inspektora nadzoru, protokoły odbioru robót częściowych, itp.,
- 3) zabezpieczenie elementów drewnianych środkami ochrony p. poż. do granicy NRO oraz środkami grzybo i owadobójczymi,
- 4) wykonanie tradycyjnej, drewnianej konstrukcji wieźby dachowej wraz z usztywnieniami połaciowymi poprzecznymi i podłużnymi (wiatrownice, stężenia kalenicowe itp.),
- 5) zabezpieczenie węzłów blachami montażowymi, kłamrami ciesielskimi itp.
- 6) założenie folii wiatrowej i mocowanie kontrłat,
- 7) wykonanie łączenia połaci dachowej,
- 8) czynności kontrolne, sprawdzające i czynności odbiorowe konstrukcji wieźby dachowej.

1.3. Wyszczególnienie i opis prac towarzyszących i robót tymczasowych,

Opis prac towarzyszących i robót tymczasowych podano w ST „Wymagania Ogólne”

1.4. Informacje o terenie budowy,

Informację o terenie budowy niezbędne z punktu widzenia

- organizacji robót,
 - ochrony środowiska,
 - warunków bezpieczeństwa pracy,
- podano w ST „Wymagania Ogólne”.

1.5. Nazwy i kody robót budowlanych CPV,

Wykonywanie pokryć i konstrukcji dachowych oraz podobne roboty (45261000-4)

1.6. Określenia podstawowe,

Pozostałe określenia podstawowe są zgodne z obowiązującymi, odpowiednimi polskimi normami oraz z definicjami podanymi w ST „Warunki Ogólne”

1.7. Ogólne wymagania dotyczące robót,

Ogólne wymagania dotyczące robót podano w ST „Wymagania Ogólne”.

2. WYMAGANIA DOTYCZĄCE WŁAŚCIWOŚCI WYROBÓW BUDOWLANYCH

2.1. Ogólne wymagania dotyczące wyrobów budowlanych

Ogólne wymagania dotyczące wyrobów budowlanych podano w ST „Wymagania ogólne”.

2.2. Szczegółowe wymagania dotyczące wyrobów budowlanych

2.2.1. Wszelkie materiały do wykonania pokryć dachowych powinny odpowiadać wymaganiom zawartym w normach polskich lub aprobatkach technicznych ITB dopuszczających dany materiał do powszechnego stosowania w budownictwie.

2.2.2. Drewno lite, drewno stosowane do konstrukcji powinno spełniać wymagania podane w PN-82/D-09421, PN-EN 518 lub PN-EN 519. Klasy wytrzymałościowe drewna litego należy przyjmować zgodnie z PN-EN-338. Wilgotność drewna iglastego nie powinna być wyższa niż:

- a) 18% w konstrukcjach chronionych przed zawilgoceniem,
- b) 23% w konstrukcjach pracujących na otwartym powietrzu.

Tarcica powinna być przed użyciem sprawdzona i zakwalifikowana zgodnie z wymaganiami PN-82/D-94021

Klasy wytrzymałości drewna

System klas wytrzymałości łączy grupy klasy jakości i gatunki drewna o podobnych właściwościach mechanicznych. Norma EN 338 określa system klas wytrzymałościowych dla wszystkich gatunków drewna iglastego i liściastego nadających się do zastosowań w konstrukcjach budowlanych. Dla każdej klasy w tabelicy 1 normy podano wartości charakterystyczne: wytrzymałości, modułów sprężystości oraz gęstości. Klasy dla

gatunków iglastych i topoli oznaczono literą C, a dla gatunków liściastych literą D. Każda z klas jest ponadto oznaczona liczbą będącą wartością wytrzymałości na zginanie wyrażoną w niutonach na milimetr kwadratowy, np. D30 oznacza drewno liściaste o wytrzymałości charakterystycznej na zginanie równej 30 N/mm².

Zakwalifikowanie danej populacji drewna do klasy wytrzymałości następuje na podstawie oceny wizualnej (zgodnie z wymaganiami PN-EN 518), albo na podstawie pomiarów metodami nieniszczącymi jednej lub kilku właściwości, albo na podstawie kombinacji obydwu metod. Klasyfikacja przeprowadzana maszynowo powinna spełniać wymagania PN-EN 519. Wartości charakterystyczne powinny być oznaczone zgodnie z PN-EN 384.

Przez populację drewna rozumie się materiał, którego dotyczą określone wartości charakterystyczne. Populację drewna określają: gatunek drewna, jego pochodzenie i klasa wytrzymałości. Jeżeli wartości charakterystyczne wytrzymałości na zginanie, gęstość i wartości średnie modułu sprężystości wzdłuż włókien dla populacji drewna są większe lub równe podanym w normie dla pewnej klasy wytrzymałości, to tę populację drewna można zaliczyć do tej klasy.

Według PN-B-03150:2000 w konstrukcjach drewnianych należy stosować drewno iglaste, a stosowanie innych gatunków drewna dopuszcza się tylko w uzasadnionych przypadkach. W związku z tym w załączniku Z-2.2.3 normy podano wartości charakterystyczne wytrzymałości, modułów sprężystości i gęstości dla klas wytrzymałościowych wybranych dla krajowego drewna iglastego o wilgotności 12%. Drobne elementy konstrukcyjne, takie jak: wkładki, klocki, itp., należy wykonywać z drewna dębowego, grochodrzewiowego (akacjowego) lub innego, podobnie twardego. Wilgotność drewna litego stosowanego na elementy konstrukcyjne nie powinna przekraczać 18% w konstrukcjach chronionych przed zawilgoceniem oraz 23% w konstrukcjach pracujących na otwartym powietrzu.

W normie PN-B-03150:2000 wprowadzono następujące oznaczenia cech wytrzymałościowych, sprężystych i gęstości drewna litego:

F MK - wytrzymałość charakterystyczna na zginanie

F COK - wytrzymałość charakterystyczna na ściskanie wzdłuż włókien

F C 90K - wytrzymałość charakterystyczna na ściskanie w poprzek włókien

F TOK - wytrzymałość charakterystyczna na rozciąganie wzdłuż włókien

F T 90K - wytrzymałość charakterystyczna na ściskanie w poprzek włókien

F VK - wytrzymałość charakterystyczna na ścianie

E0 MEAN – średni moduł sprężystości wzdłuż włókien

E0,05 – gwarantowany moduł sprężystości wzdłuż włókien

E90 MEAN – średni moduł sprężystości w poprzek włókien

G MEAN – średni moduł odkształcalności postaciowego

ρ K – wartość charakterystyczna gęstości

ρ MEAN – wartość średnia gęstości

Podstawowe właściwości i klasy wytrzymałości drewna iglastego litego o wilgotności 12%

Rodzaje właściwości	Oznaczenie	Klasy drewna litego o wilgotności 12%				
		C18	C24	C30	C35	C40
Wytrzymałość charakterystyczna w [MPa]						
Zginanie	F_{Mk}	18	24	30	35	40
Rozciąganie wzdłuż włókien	F_{T0k}	11	14	18	21	24
Rozciąganie w poprzek włókien	F_{T90k}	0,3	0,4	0,4	0,4	0,4
Ściskanie w poprzek włókien	F_{C0k}	18	21	23	25	26
Ściskanie w poprzek włókien	F_{C90k}	4,8	5,3	5,7	6,0	6,3
Ścianie	F_{Vk}	2,0	2,5	3,0	3,4	3,8
Sprężystość w [GPa]						
Średni moduł sprężystości wzdłuż włókien	E_{0MEAN}	9	11	12	13	14
Gwarantowany moduł sprężystości wzdłuż włókien	$E_{0,05}$	6,0	7,4	8,0	8,7	9,4

Średni moduł sprężystości w poprzek włókien	E_{90MEAN}	0,30	0,37	0,40	0,43	0,47
Średni moduł odkształcenia postaciowego	G_{MEAN}	0,56	0,69	0,75	0,81	0,88
Gęstość w [kg/m ³]						
Wartość charakterystyczna	ρ_k	320	350	380	400	420
Wartość średnia	ρ_{MEAN}	380	420	460	480	500

2.2.3. Łączniki mechaniczne stosowane w połączeniach konstrukcji drewnianej w postaci gwoździ, śrub, wkrętów do drewna, sworzni, pierścieni zębatych itp. powinny spełniać wymagania PN-B-03150:2000 oraz PN-EN 912 lub PN-EN 14545 i PN-EN 14592.

2.2.4. Preparaty do zabezpieczania drewna i materiałów drewnopodobnych przed korozją biologiczną powinny być zgodne z wymaganiami PN-C-04906 : 2000, wymaganiami ogólnymi podanymi w aprobatkach technicznych oraz zgodnie z zaleceniami udzielania aprobat technicznych - ZUAT-15/VI.06/2002.

2.2.5. Preparaty do zabezpieczania drewna i materiałów drewnopodobnych przed ogniem powinny spełniać wymagania podane w aprobatkach technicznych.

2.2.6. Preparaty do zabezpieczania drewna i materiałów drewnopodobnych przed działaniem korozji chemicznej powinny spełniać wymagania podane w aprobatkach technicznych.

2.2.7. Folia wstępnego krycia - odporna na rozerwanie włóknina poliesterowa z poszyciem z otwartego dyfuzyjnie poliuretanu. Duża odporność na rozerwanie powinna zapewnić maksymalne bezpieczeństwo przy chodzeniu po ołaczeniu dachu. Duża odporność na rozerwanie w poprzek i wzdłuż umożliwia szybkie i bardzo dokładne rozwijanie z rolki.

Dane techniczne

Klasyfikacja pożarowa	Trudno zapalny B1
Siła rozrywająca	350 N/5 cm (35 kp/5 cm) zgodnie z DIN EN 12311
Wodoszczelność	wodoszczelny (DIN EN 13111)
Wartość S_d	około 0,15 m
Odporność temperaturowa	-40 °C do +80 °C
Masa	około 190 g/m ₂
Waga rolki	około 14 kg
Długość rolki	50 m
Szerokość rolki	1,50 m
Mocowanie do podłoża	wstępne-mechaniczne za pomocą zszywek lub gwoździ, docelowo mocowane kontrłatami
Łączenie pasów	na zakład min 15 cm, łączenia folii uszczelniają za pomocą taśmy samoprzylepnej do PE (folie paroszczelne)

Wszystkie materiały i środki powinny być przechowywane i magazynowane zgodnie z instrukcją producenta oraz według odpowiednich norm wyrobu. Przyjęcie materiałów i wyrobów na budowę powinno być potwierdzone wpisem do dziennika budowy.

2.2.8. Podstawowy materiał

Do wykonania więźby dachowej dla przedmiotowego zadania przewiduje się zastosowanie następującego podstawowego materiału:

1. Elementy konstrukcji dachowej (murułaty, płatwie, krokwie, krokwie koszowe i narożne, jętki), przekroje i klasa drewna zgodnie z rysunkami konstrukcyjnymi więźby dachowej,
2. folia wstępnego krycia,
3. środek impregnujący drewno z uwagi na ochronę grzybo i owadobójczą oraz ochronę przeciwpożarową do granicy niepalności typu FOBOS M2, drewnochron,
4. materiały pomocnicze: węglowe blachy kolczaste, gwoździe budowlane, gwoździe ciesielskie, klamry ciesielskie kołki do mocowania obróbek blacharskich, silikon dekarcki bezbarwny, spoino ołowiowo-cynkowe,

3. WYMAGANIA DOTYCZĄCE SPRZĘTU I MASZYN

3.1. Ogólne wymagania dotyczące sprzętu i maszyn

Ogólne wymagania dotyczące sprzętu i maszyn podano w ST „Wymagania Ogólne”.

3.2. Szczegółowe wymagania dotyczące sprzętu

Do wykonania drewnianej konstrukcji więźby dachowej przewiduje się zastosowanie następującego podstawowego sprzętu: piła do drewna ręczna, obcęgi, młotki ciesielskie, poziomice, pion, klucze oczkowe i nasadowe, pędzle, szczotki do impregnacji, wiadra lub pojemniki ze środkami impregnacyjnymi, elektronarzędzia ręczne jak: wiertarka, elektowkrętarki, pilarki do drewna elektryczne lub spalinowe, rusztowania systemowe z pomstami technologicznymi, przyścienny wyciąg budowlany.

4. WYMAGANIA DOTYCZĄCE ŚRODKÓW TRANSPORTU

4.1. Ogólne wymagania dotyczące środków transportu

Ogólne wymagania dotyczące środków transportu podano w ST „Wymagania Ogólne”.

4.2. Szczegółowe wymagania dotyczące środków transportów

Materiały niezbędne do wykonania robót dowieźć na teren budowy samochodem dostawczym. Podczas transportu materiał przewozić w oryginalnych opakowaniach w sposób określony przez producenta, w sposób który nie wpłynie niekorzystnie na jakość wykonywanych robót i właściwości przewożonych materiałów. Liczba

środków transportu będzie zapewniać prowadzenie robót zgodnie z ich technologią oraz zasadą ciągłości frontu robót. Wykonawca stosować się będzie do ustawowych ograniczeń obciążenia na oś przy transporcie materiałów /sprzętu na i z terenu budowy. Rozładunek materiałów należy prowadzić w sposób ostrożny przy uszyciu środków i sprzętu zapewniających niezmiennie właściwości materiału, gwarantujące właściwą jakość

robót. Do rozładunku można używać wózków widłowych, przenośników taśmowych, Żurawi samochodowych lub rozładunek prowadzić ręcznie przy zachowaniu niezbędnych środków bezpieczeństwa zgodnie z warunkami bhp. Transport wewnętrzny poziomy ręczny za pomocą wózków transportowych, taczek. Transport pionowy za pomocą przyściennego wyciągu budowlanego.

5. WYMAGANIA DOTYCZĄCE WYKONANIA ROBÓT BUDOWLANYCH

5.1. Ogólne wymagania dotyczące wykonania robót

Ogólne wymagania dotyczące wykonania robót w ST „Wymagania Ogólne”.

5.2. Szczegółowe wymagania dotyczące wykonania robót

5.2.1. Zwykła więźba dachowa

1. Przekroje i rozmieszczenie elementów powinny być zgodnie z dokumentacją techniczną.
2. Przy wykonywaniu znacznej liczby jednakowych elementów konstrukcyjnych należy stosować wzorniki (szablony) z ostruganych desek o wilgotności nie większej niż 18%, ze sklejki lub z płyt twardych płyt pilśniowych. Dokładność wykonania wzornika powinna wynosić ± 1 mm. Dokładność tę należy sprawdzić przez próbny montaż, a następnie sprawdzać okresowo za pomocą taśmy stalowej.
3. Długość elementów wykonanych według wzorników nie powinna różnić się od długości projektowanych więcej niż 0,5 mm.

4. Jeśli zachodzi konieczność obróbki końców elementów podczas montażu, długości powinny być większe od długości projektowanych. Nadmiar ten jest zależny od sposobu obróbki końców elementów.

5. Połączenia krokwi połączeń trójkątnych (tzw. Kulawek) z krokwiemi narożnymi (krawężnicami) powinny być wykonywane na styk i zbite gwoździami.

6. Połączenia krokwi z krokwiemi koszowymi powinny być wykonywane przez przybicie do krokwi koszowej końców krokwi opartych na niej we wrębie. Można również stosować wyżłobienia krokwi koszowej, przybijając krokwie do płaszczyzn bocznych.

7. Dopuszcza się następujące odchyłki w rozstawie wiązarów pełnych lub krokwi:

± 2cm w osiach rozstawu wiązarów,

± 1cm w osiach rozstawu krokwi.

8. Dla przykryć dachowych o większych rozpiętościach rozwiązywanych za pomocą wiązarów kratowych na pierścienie zębate albo z węzłami na gwoździe, wiązarów łukowych lub łukowo – kratowych, łuków klejonych itp. Odchyłki wymiarowania powinny być ustalone na podstawie obliczeń statycznych zgodnie z PN-81/B-03150.

9. Elementy więźby dachowej stykające się z murem lub z betonem powinny być w miejscach styku odizolowane co najmniej jedną warstwą papy.

5.2.2. Wiązary dachowe o dużej rozpiętości

1. Wiązary należy montować na roboczych pomostach montażowych wykonanych na wyrównanym i wypoziomowanym podłożu, zabezpieczonym przed osiadaniem podczas robót. Deski pomostu powinny mieć wilgotność nie większą niż 18% i być jednostronnie ostrugane. Na pomost należy nanieść zarys montowanej konstrukcji z ewentualnym uwzględnieniem strzałki odwrotnej.

2. Dopuszczalne odchyłki od wymiarów projektowanych przy nanoszeniu ich na pomost montażowy powinny wynosić:

a) w konstrukcjach o rozpiętości do 15 m:

± 5 mm na długości przęsła,

± 2 mm w odległości pomiędzy węzłami oraz na wysokości wierzchołka,

b) w konstrukcjach o rozpiętości ponad 15 m:

± 10 mm na długości przęsła,

± 4 mm w odległości pomiędzy węzłami oraz na wysokości wierzchołka,

3. Gotowe wiązary powinny być (w miarę możliwości) przechowywane w osłoniętych pomieszczeniach lub zabezpieczonych przed opadami atmosferycznymi. Powinny być one ułożone na podkładach w stosy i rozdzielne przekładkami. Jeżeli ze względu na duże wymiary zachodzi konieczność składowania wiązarów na otwartym powietrzu, stosy należy przykrywać papą, folią z tworzyw sztucznych lub w inny sposób zabezpieczyć przed opadami atmosferycznymi.

4. Wiązary i elementy składowe powinny być zabezpieczone przed mechanicznymi uszkodzeniami w czasie transportu. Śruby, ściągi itp. Powinny być skręcone przed załadowaniem. Po wyładowaniu należy dokonać przeglądu tych części, usunąć ewentualne uszkodzenia i ponownie dokręcić śruby, ściągi itp.

5. Przed podnoszeniem wiązarów należy zabezpieczyć je przed wyboczeniem lub zwichrowaniem, a węzły przed rozluźnieniem połączeń i przesuwem w płaszczyźnie lub poza płaszczyznę wiązara. Elementy smukłe należy przed podniesieniem czasowo usztywnić dodatkowymi prętami, rozpórkami, uchwytami itp. Miejsca zawieszenia wiązara za pomocą uchwytów linowych powinny być tak dobrane, aby podczas jego transportu na miejsce ułożenia we wszystkich prętach występowały siły o takich samych znakach, jakie będą występowały w okresie użytkowania konstrukcji oraz aby nie została naruszona sztywność węzłów; siły w prętach nie powinny być większe niż otrzymywane z obliczeń statycznych.

6. Miejsca zaczepiania uchwytów linowych powinny być zabezpieczone przed uszkodzeniami mechanicznymi za pomocą podkładek.

7. Wiązary ustawione na podporach powinny być niezwłocznie połączone tężnikami stałymi lub stężeniami tymczasowymi i zabezpieczone przed opadami atmosferycznymi. Usunięcie zawieszenia wiązara z haka dźwigu montażowego przed zabezpieczeniem stateczności wiązara jest niedopuszczalne.

8. Dopuszczalne odchyłki wymiarów wiązarów przed trwałym zamocowaniem wynoszą:

$\pm 10\text{mm}$ w rozstawie osiowym wiązarów w rzucie poziomym, 0,5%

wysokości wiązara na odchylenie płaszczyzny wiązara od pionu,

$\pm 10\text{mm}$ w osiach węzłów podporowych od osi podpór.

9. Dopuszczalne odchyłki wymiarów wiązarów po trwałym zamocowaniu wynoszą:

a) w długości wiązara:

$\pm 20\text{mm}$ przy rozpiętości do 15m,

$\pm 30\text{mm}$ przy rozpiętości ponad 15m,

b) w wysokości wiązara:

$\pm 10\text{mm}$ przy rozpiętości do 15m,

$\pm 20\text{mm}$ przy rozpiętości ponad 15m,

c) $\pm 5\text{mm}$ w odległości między węzłami (mierzonej wzdłuż pasa).

5.2.3. Deskowanie połaci dachowych

1. Na deskowanie należy stosować deski III klasy jakości tarcicy ogólnego przeznaczenia albo klasy MKG lub KS tarcicy wytrzymałościowo sortowanej, bez murszu, o grubości nie mniejszej niż 25mm. W technicznie uzasadnionych przypadkach przy zagęszczonym rozstawie krokwi dopuszcza się deski o grubości 19 lub 22mm. Szerokość desek nie powinny być większe niż 18cm. W deskach niedopuszczalne są otwory po sękach o średnicy większej niż 20mm.

2. Deski powinny być powleczone ze wszystkich stron nietoksycznymi preparatami grzybobójczymi, ułożone prawą stroną (dordzeniową) ku dołowi i przybite do każdej krokwi dwoma gwoździami. Długość gwoździ powinna być co najmniej 2,5 razy większa od grubości desek. Czoła desek powinny stykać się na krokwiach. W przypadku użycia desek z oflisami górne płaszczyzny pokrycia z desek powinny być bez oflisów.

3. Deskowania stanowiące podkład pod pokrycie papowe powinny być układane na styk lub na przylgę. Odstępy między deskami pod pokrycie z blachy ocynkowanej mogą wynosić nie więcej niż 5cm, a z blachy cynkowej nie więcej niż 4cm. Przy kryciu blachą cynkową w łuskę lub w karo deskowanie powinno być szczelne (łączenie desek na styk).

4. Niezależnie od rodzaju pokrycia (również w przypadkach łączenia połaci dachowych) za kominami powinny być wykonane – od strony spływu wody połaci dachowej – odboje (kozubki), tj. deskowania ułożone ze spadkami umożliwiającymi spływ wody na boki poza komin. Deski odbojów, koszy, okapów, latarni itp., powinny być układane na styk.

5.2.4. Łacenie połaci dachowych

1. Łaty powinny mieć przekrój dobrany według obliczeń statycznych, jednak nie mniej niż 38x50mm.

2. Łaty ułożone poziomo powinny być przybite do każdej krokwi jednym gwoździem okrągłym 40x100mm lub kwadratowym 35x100mm. Długość gwoźdźca powinna być co najmniej 2,5 raza większa niż grubość łaty.

3. Styki łat powinny znajdować się na krokwi. Odchylenie od wymaganego położenia desek nie powinno być większe niż 2mm na 1m i 30 mm na całej długości dachu. Wzdłuż okapu powinna być umocowana deska lub łata grubsza od łat podkładu o grubość dachówki. Rozstaw łat pod pokrycia dachówką powinien być zgodny z podanym w tabeli.

	Rodzaj pokrycia		Rozstaw osiowy łat
Karpiówki	pojedyncze		20-25
	podwójnie	w koronkę	25-28
		w łuskę	14-16
Inne dachówki ceramiczne	holenderka (esówka)		26-32
	zakładkowa ciągniona		30-32
	marsylka		34-36
Dachówki cementowe	karpiówka podwójnie		29-31
	zakładkowa		32-34

5.2.5. Włazy dachowe

1. Włazy dachowe powinny być wykonane w postaci ramy z desek o grubości 38-45mm wystającej nie mniej niż 10cm ponad deskowanie lub 15-20cm ponad łączenie dachu.

2. Rama powinna być obrobiona blacha i zaopatrzona w pokrywę z desek o grubości 25mm wzmocnioną od spodu listwami i pokrytą blachą.

5.2.6. Ławy kominarskie

1. Szerokość ławy powinna wynosić co najmniej 30cm, a grubość 50mm. Zaleca się ławy z dwóch desek ułożonych z prześwitem nie większym niż 3cm i usztywnionych od spodu łatami 38x50mm przybitymi prostopadłe do desek.

2. Ławy powinny być oparte na stalowych podpórkach ocynkowanych o dwóch nóżkach wbitych w krokwie. Rozstaw podpórek powinien być nie większy niż 2m na poziomych odcinkach i 1m na pochyłych odcinkach. Łączenia desek i ław powinny znajdować się na podpórkach i być wzmocnione podkładkami z desek o tej samej grubości. Na ławach pochyłych należy z wierzchu przybijać listwy w odstępach nie większych niż 40cm.

5.2.7. Podsufitki

1. Podsufitki pod tynk powinny być wykonane z desek III klasy tarcicy ogólnego przeznaczenia albo KS lub MKG tarcicy sortowanej wytrzymałościowo o grubości przewidzianej projektem, ale nie mniejsze niż 19mm.

Deski o szerokości większej niż 12cm powinny być dzielone lub nadłupane. Odstęp między nimi nie powinna być większa niż 15mm. Dopuszcza się wykorzystanie desek lub rusztowań po uprzednim oczyszczeniu desek.

2. Każda deska powinna być przybita do belki co najmniej dwoma gwoździami. Długość gwoździ do przybijania podsufitki powinna być 2,5 – 3 razy większa od grubości desek, a przy podsufitce obciążonej lekką izolacją ocieplającą 3-3,5 razy większa.

3. Czołowe styki desek powinny znajdować się na belkach stropu, a łączna długość styków na 1m belki nie powinna być większa niż 80cm.

4. Podsufitki strugane powinny być wykonane (jeśli projekt nie przewiduje inaczej) z desek struganych, klasy nie niższej niż III tarcicy ogólnego przeznaczenia albo KS lub MKG tarcicy sortowanej wytrzymałościowo o grubości nie mniejszej niż 19mm i o szerokości nie przekraczającej 12cm. Deski powinny być łączone między sobą na wrąg i przybite do belek jak deski podsufitki pod tynk.

6. KONTROLA JAKOŚCI ROBÓT I BADANIA

6.1. Ogólne zasady kontroli jakości robót i badań

Ogólne zasady kontroli jakości robót podano w ST „Wymagania ogólne”.

6.2. Szczegółowe zasady kontroli jakości robót

6.2.1. Kontrola wykonania drewnianej więźby dachowej

1. Sprawdzenie wykonania robót budowlanych stanowiących przedmiot niniejszej specyfikacji polega na kontrolowaniu zgodności ich wykonania z wymaganiami określonymi w dokumentacji projektowej i niniejszej specyfikacji. Kontrola jakości robót obejmuje następujące czynności:

- a) kontrolę zgodność zastosowanego materiału z wymaganiami dokumentacji projektowej i ST,
- b) kontrolę elementów przed ich zmontowaniem,
- c) kontrolę gotowej konstrukcji,
- d) kontrolę stężenia i zwiatrowania konstrukcji.

2. Badanie materiałów przewidzianych w projekcie lub niniejszych warunkach technicznych do wykonania konstrukcji drewnianej powinno być dokonane przy dostawie tych materiałów.

Ocena jakości materiałów przy odbiorze konstrukcji powinna być dokonywana pośrednio na podstawie zapisów w dzienniku budowy i zaświadczeń z kontroli stwierdzających zgodność użytych materiałów z wymaganiami dokumentacji technicznej oraz norm państwowych.

3. Badania elementów przed ich zmontowaniem powinno obejmować:

- sprawdzenie wykonania połączeń na zgodność z wymaganiami podanymi w dokumentacji technicznej,
- sprawdzenie wymiarów wzorników (szablonów) i konturów oraz wymiarów poszczególnych elementów konstrukcji należy przeprowadzić za pomocą pomiaru taśmą lub inną miarą stalową z podziałką milimetrową, przez stwierdzenie ich zgodności z dokumentacją techniczną i wymaganiami podanymi w niniejszych warunkach technicznych
- sprawdzenie wilgotności drewna

7. WYMAGANIA DOTYCZĄCE PRZEDMIARU I OBMIARU ROBÓT

7.1. Ogólne zasady dotyczące przedmiaru i obmiaru robót

Ogólne zasady obmiaru robót podano w ST „Wymagania ogólne”.

7.2. Jednostka obmiarowa

Jednostki obmiarowe robót określone są w kartach formularzy wyceny. Podstawą przyjęcia jednostki obmiarowej jest formularz wycen. Jednostką obmiarową jest:

- a) dla drewnianej konstrukcji więźby dachowej - [m3] zużytego na tę konstrukcję drewna.
- b) podsufitki – [m2],
- c) deskowanie i ołacenie połaci dachowych – [m2],
- d) wyłazy dachowe – [szt.]
- e) ławy kominiarskie – [m].

7.2.1. Ilość robót określa się na podstawie dokumentacji projektowej z uwzględnieniem zmian podanych w dokumentacji powykonawczej zaaprobowanych przez Inspektora nadzoru i sprawdzonych w naturze.

8. OPIS SPOSOBU ODBIORU ROBÓT BUDOWLANYCH

8.1. Ogólne zasady odbioru robót

Ogólne zasady odbioru robót podano w ST „Wymagania ogólne”.

8.2. Szczegółowe zasady odbioru robót

Roboty uznaje się za zgodne z dokumentacją projektową, specyfikacją techniczną, jeżeli wszystkie pomiary i badania z zachowaniem wymagań określonych w punkcie 6 dały wyniki pozytywne.

8.2.1. Zasady odbioru robót

1. W zależności od rodzaju robót i warunków występujących na budowie odbiór konstrukcji z drewna oraz materiałów drewnopochodnych może być przeprowadzony częściowo w trakcie robót (odbior międzyoperacyjny) oraz po zakończeniu robót.
2. Przekroje i rozmieszczenie elementów powinno być zgodne z dokumentacją techniczną.
3. Do odbioru robót powinny być przedłożone: dokumentacja techniczna, dziennik budowy oraz dokumentacja powykonawcza wraz z naniesionymi na projekcie zmianami dokonanymi w trakcie wykonywania konstrukcji i realizacji budowy.
4. Odstępstwa od postanowień projektu powinny być uzasadnione zapisem w dzienniku budowy i potwierdzone przez nadzór techniczny albo innym równorzędnym dowodem.
5. Podstawą do oceny technicznej konstrukcji drewnianych jest sprawdzenie jakości:
 - wbudowania materiałów,
 - wykonania elementów przed ich zmontowaniem,
 - gotowej konstrukcji

8.2.2. Odbiory międzyoperacyjne i częściowe

1. Odbiory międzyoperacyjne lub częściowe powinny być przeprowadzone w przypadkach wykonywania poszczególnych fragmentów robót przez oddzielne brygady robotników oraz w przypadku gdy nie będzie dostępu do wykonanego elementu lub konstrukcji przy odbiorze końcowym. Z każdego odbioru powinien być sporządzony protokół, w którym powinna być również zawarta techniczna ocena wykonanych robót.
2. Podczas odbioru powinny być sprawdzone:
 - zgodność wykonanych robót z dokumentacją techniczną,
 - rodzaj i klasa użytego drewna oraz wymiary elementów,
 - prawidłowość wykonania złączy,
 - sposób zabezpieczenia drewna przed wilgotnością, zagrzybieniem i działaniem ognia, jeżeli było ono przewidziane w dokumentacji.
3. W szczególności powinny być sprawdzone:
 - w rozwiązaniach dachowych: rozstawy krokwi, płatwi i łąt, spadki połaci, prawidłowość wykonania dekowań wraz z odbojami, włazami dachowymi, okienkami itp.
 - W stropach: rozstawy belek stropowych, ich podparcie i zabezpieczenie końców, spoziomowanie belek, dokładność przybicia łąt pod ślepe pułapy, grubość desek w ślepych pułapach i podsufitkach oraz sposób ułożenia podsypki na ślepym pułapie, wymiary i rozstaw legarów podłogowych, rodzaj, sposób łączenia i mocowania oraz wykończenia desek w podłogach,
 - W ścianach: układ elementów składowych, pionowość ustawień ścian i sposób ich umocowania, grubość i sposób wykonania poszczególnych warstw w ścianach
 - w schodach ciesielskich: wymiary stopni łącznie z ich grubością.

8.2.3. Odbiór końcowy

1. Odbiorem końcowym powinny być objęte elementy lub obiekty całkowicie zakończone. Do odbioru końcowego wykonawca powinien przedstawić następujące dokumenty:

- dokumentację techniczną obiektu i robót,
- protokoły badań kontrolnych lub zaświadczenia (atesty) jakości użytych materiałów,
- protokoły odbiorów międzyoperacyjnych,
- zapisy w dzienniku budowy dotyczące wykonanych robót,
- pisemne uzasadnienie odstępstw od dokumentacji potwierdzone przez nadzór techniczny.

2. Odbiór końcowy zakończony konstrukcji powinien polegać na sprawdzeniu:

- zgodności konstrukcji z dokumentacją techniczną i warunkami technicznymi,
- prawidłowości kształtu i głównych wymiarów konstrukcji,
- prawidłowości oparcia konstrukcji na podporach i rozstawu elementów składowych,
- prawidłowości oparcia konstrukcji na podporach i rozstawu złączy między elementami konstrukcji,
- dopuszczalności odchyłek wymiarowanych oraz odchyłeń od kierunku poziomego i

Pionowego

8.2.4. Ocena wykonania elementów lub konstrukcji z drewna

1. Jeżeli wszystkie sprawdzenia i badania dadzą wynik dodatni, należy uznać wykonanie robót za właściwe. W przypadku gdy chociaż jedno ze sprawdzeń da wynik ujemny, należy uznać albo całość robót albo tylko ich część za wykonane niewłaściwie.

2. W razie uznania całości lub części robót za wykonane niewłaściwie należy ustalić, czy stwierdzone odstępstwa od postanowień dokumentacji i warunków technicznych zagrażają bezpieczeństwu budowli lub uniemożliwiają jej użytkowanie zgodnie z przeznaczeniem.

3. Konstrukcje zagrażające bezpieczeństwu budowli lub uniemożliwiające jej użytkowanie zgodnie z przeznaczeniem powinny być rozebrane oraz ponownie wykonane w sposób prawidłowy i przedstawione do obioru.

4. Konstrukcje nie spełniające wymagań podanych w niniejszych warunkach technicznych, lecz uznane za pewne konstrukcyjnie i nie uniemożliwiające użytkowania budowli zgodnego z jej przeznaczeniem, mogą być przyjęte po obniżeniu wartości robót o wielkość ustaloną komisyjnie dla danego przypadku.

9. OPIS SPOSOBU ROZLICZENIA ROBÓT TYMCZASOWYCH I PRAC TOWARZYSZĄCYCH

9.1. Wymagania ogólne,

Ogólne zasady dotyczące rozliczeń robót podano w ST „Wymagania ogólne”.

9.2. Sposób rozliczenia robót podstawowych,

Więźba dachowa i ołacenie

Płaci się za ustaloną ilość m3 konstrukcji więźby dachowej oraz ilość m2 łacenia, które obejmują:

- prace pomiarowe, przygotowawcze i pomocnicze, przygotowanie stanowiska roboczego,
- zakup i transport materiałów niezbędnych do wykonania robót na miejsce wbudowania,
- przygotowanie podłoża pod izolację przeciwwilgociową z papy pod murlatą,
- montaż murlaty,
- przygotowanie i odwiązanie elementów składowych konstrukcji. impregnacja konstrukcji i miejsc obrabianych,
- zmontowanie konstrukcji,
- ułożeni folii wstępnego
- krycia, przybicie kontrłat,
- przybicie łat,
- przycięcie łat przy krokwiach narożnych lub końcowych, obsługę sprzętu nie posiadającego etatowej obsługi,
- ustawienie, przestawianie i rozbiórkę rusztowań,
- wykonanie badań i pomiarów kontrolnych oraz przygotowanie stosownych protokołów,
- oczyszczenie stanowiska pracy i usunięcie resztek materiałów, będących własnością Wykonawcy
- likwidacja stanowiska roboczego.

9.3. Sposób rozliczenia robót tymczasowych i prac towarzyszących,

W cenie robót podstawowych należy ująć koszt wykonania wszelkich innych robót pomocniczych niezbędnych do wykonania robót podstawowych.

10. DOKUMENTY ODNIESIENIA

10.1 Wymagania Ogólne

10.2 Normy

PN-B-02361:1999 Pochylenia połaci dachowych.

PN-EN 338:2004 Drewno konstrukcyjne Klasy wytrzymałości

PN-EN 518:2000 Drewno konstrukcyjne. Sortowanie. Wymagania w odniesieniu do norm dotyczących sortowania wytrzymałościowego metodą wizualną

PN-EN 519:2000 Drewno konstrukcyjne. Sortowanie. Wymagania dla tarcicy sortowanej wytrzymałościowo metodą maszynową oraz dla maszyn sortujących

PN-B-03150:2000 Konstrukcje drewniane. Obliczenia statyczne i projektowanie

PN-B-03150:2000/Az1:2001 Konstrukcje drewniane. Obliczenia statyczne i projektowanie.

PN-B-03150:2000/Az2:2003 Konstrukcje drewniane Obliczenia statyczne i projektowanie

PN-B-03150:2000/Az3:2004 Konstrukcje drewniane Obliczenia statyczne i projektowanie

PN-C-04906:2000 Środki ochrony drewna. Ogólne wymagania i badania

PN-EN 912:2000 Łączniki do drewna. Dane techniczne łączników stosowanych w konstrukcjach drewnianych

10.3 Przepisy przywołane

Warunki techniczne wykonania i odbioru robót budowlanych tom I część II Warszawa Arkady 1990.

B.02.06.Ściany z płazów

1. CZĘŚĆ OGÓLNA

1.1. Nazwa nadana przez zamawiającego

BUDYNEK AMFITEATRU ORAZ WIDOWNI PLENEROWEJ WRAZ Z INFRASTRUKTURĄ TECHNICZNĄ, ORAZ INNYMI NIEZBĘDNYMI URZĄDZENIAMI BUDOWLANymi NA DZIAŁCE NR EWID. 12614/60, W MIEJSCOWOŚCI BIAŁY DUNAJEC.

1.2. Przedmiot i zakres robót budowlanych,

Specyfikacja techniczna jest dokumentem przetargowym i kontraktowym przy zleceniu i realizacji robót z zakresu pkt.1.1.

Ustalenia zawarte w niniejszej specyfikacji dotyczą zasad prowadzenia robót związanych z wykonaniem ścian z płazów dla zadania

BUDYNEK AMFITEATRU ORAZ WIDOWNI PLENEROWEJ WRAZ Z INFRASTRUKTURĄ TECHNICZNĄ, ORAZ INNYMI NIEZBĘDNYMI URZĄDZENIAMI BUDOWLANymi NA DZIAŁCE NR EWID. 12614/60, W MIEJSCOWOŚCI BIAŁY DUNAJEC.

1.3. Wyszczególnienie i opis prac towarzyszących i robót tymczasowych,

Opis prac towarzyszących i robót tymczasowych podano w ST „Wymagania Ogólne”

1.4. Informacje o terenie budowy,

Informację o terenie budowy niezbędne z punktu widzenia

- organizacji robót,
- ochrony środowiska,
- warunków bezpieczeństwa pracy,

podano w ST „Wymagania Ogólne”.

1.5. Nazwy i kody robót budowlanych CPV,

Roboty budowlane w zakresie wznoszenia kompletnych obiektów budowlanych lub ich części oraz roboty w zakresie inżynierii lądowej i wodnej (45200000-9)

Roboty w zakresie zakładania stolarki budowlanej oraz roboty ciesielskie (45420000-7)

1.6. Określenia podstawowe,

Pozostałe określenia podstawowe są zgodne z obowiązującymi, odpowiednimi polskimi normami oraz z definicjami podanymi w ST „Warunki Ogólne”

1.7. Ogólne wymagania dotyczące robót,

Ogólne wymagania dotyczące robót podano w ST „Wymagania Ogólne”.

2. WYMAGANIA DOTYCZĄCE WŁAŚCIWOŚCI WYROBÓW BUDOWLANYCH

2.1. Ogólne wymagania dotyczące wyrobów budowlanych

Ogólne wymagania dotyczące wyrobów budowlanych podano w ST „Wymagania ogólne”.

2.2. Szczegółowe wymagania dotyczące wyrobów budowlanych

2.2.1. Drewno

Do konstrukcji drewnianych stosuje się drewno zgodnie z projektem zabezpieczone przed szkodnikami biologicznymi i ogniem. Wszystkie prace wykonać zgodnie z konstrukcyjnymi rysunkami szczegółowymi.

2.2.2. Składowanie materiałów i konstrukcji

Materiały i elementy z drewna powinny być składowane na poziomym podłożu utwardzonym lub odizolowanym od elementów warstwą folii.

Elementy powinny być składowane w pozycji poziomej na podkładkach rozmieszczonych w taki sposób aby nie powodować ich deformacji. Odległość składowanych elementów od podłoża nie powinna być mniejsza od 20 cm.

Łączniki i materiały do ochrony drewna należy składować w oryginalnych opakowaniach w zamkniętych pomieszczeniach magazynowych, zabezpieczających przed działaniem czynników atmosferycznych.

Badania na budowie

Każda partia materiału dostarczona na budowę przed jej wbudowaniem musi uzyskać akceptację Inspektora Nadzoru.

Materiały uzyskane z rozbiórki przeznaczone do ponownego wbudowania kwalifikuje Inspektor Nadzoru.

Odbiór materiałów z ewentualnymi zaleceniami szczegółowymi potwierdza Inspektor Nadzoru wpisem do dziennika budowy.

3. WYMAGANIA DOTYCZĄCE SPRZĘTU I MASZYN

3.1. Ogólne wymagania dotyczące sprzętu i maszyn

Ogólne wymagania dotyczące sprzętu i maszyn podano w ST „Wymagania Ogólne”.

3.2. Szczegółowe wymagania dotyczące sprzętu

Do transportu i montażu konstrukcji należy używać dowolnego sprzętu.

– sprzęt pomocniczy powinien być przechowywany w zamkniętych pomieszczeniach.

– stanowisko robocze powinno być urządzone zgodnie z przepisami bhp i przeciwpożarowymi, zabezpieczone od wpływów atmosferycznych, oświetlone z dostateczną wentylacją.

Stanowisko robocze powinno być odebrane przez Inspektora Nadzoru

4. WYMAGANIA DOTYCZĄCE ŚRODKÓW TRANSPORTU

4.1. Ogólne wymagania dotyczące środków transportu

Ogólne wymagania dotyczące środków transportu podano w ST „Wymagania Ogólne”.

4.2. Szczegółowe wymagania dotyczące środków transportów

Materiały i elementy mogą być przewożone dowolnymi środkami transportu.

Podczas transportu materiały i elementy konstrukcji powinny być zabezpieczone przed uszkodzeniami lub utratą stateczności.

Sposób składowania wg punktu 2.2.2.

5. WYMAGANIA DOTYCZĄCE WYKONANIA ROBÓT BUDOWLANYCH

5.1. Ogólne wymagania dotyczące wykonania robót

Ogólne wymagania dotyczące wykonania robót w ST „Wymagania Ogólne”.

5.2. Szczegółowe wymagania dotyczące wykonania robót

Roboty należy prowadzić przy udziale środków, które zapewniają osiągnięcie projektowanej wytrzymałości, układu geometrycznego i wymiarów konstrukcji. Sposób wykonania robót powinien być zgodny z dokumentacją projektową i ST. Podstawowe czynności przy wykonywaniu robót obejmują:

☒ roboty przygotowawcze,

☒ montaż ścian,

☒ roboty wykończeniowe.

Roboty należy prowadzić zgodnie z dokumentacją techniczną przy udziale środków, które zapewnią osiągnięcie projektowanej wytrzymałości, układu geometrycznego i wymiarów konstrukcji.

Przekroje i rozmieszczenie elementów powinno być zgodne z dokumentacją techniczną.

Przy wykonywaniu jednakowych elementów należy stosować wzorniki z ostruganych desek lub ze sklejki. Dokładność wykonania wzornika powinna wynosić do 1 mm.

Powierzchnia desek powinna być obustronnie zabezpieczona środkami ochrony, od strony widocznej impregnowana impregnatem koloryzującym .

6. KONTROLA JAKOŚCI ROBÓT I BADANIA

6.1. Ogólne zasady kontroli jakości robót i badań

Ogólne zasady kontroli jakości robót podano w ST „Wymagania ogólne”.

6.2. Szczegółowe zasady kontroli jakości robót

Kontrola jakości polega na sprawdzeniu zgodności wykonania robót z projektem oraz wymaganiami podanymi w punkcie 5.

Roboty podlegają odbiorowi.

7. WYMAGANIA DOTYCZĄCE PRZEDMIARU I OBMIARU ROBÓT

7.1. Ogólne zasady dotyczące przedmiaru i obmiaru robót

Ogólne zasady obmiaru robót podano w ST „Wymagania ogólne”.

7.2. Jednostka obmiarowa

Jednostkami obmiaru są:

Powierzchnia wykonana w m².

8. OPIS SPOSOBU ODBIORU ROBÓT BUDOWLANYCH

8.1. Ogólne zasady odbioru robót

Ogólne zasady odbioru robót podano w ST „Wymagania ogólne”.

8.2. Szczegółowe zasady odbioru robót

Roboty uznaje się za zgodne z dokumentacją projektową, specyfikacją techniczną, jeżeli wszystkie pomiary i badania z zachowaniem wymagań określonych w punkcie 6 dały wyniki pozytywne.

Wszystkie roboty ciesielskie podlegają zasadom odbioru robót zanikających.

9. OPIS SPOSOBU ROZLICZENIA ROBÓT TYMCZASOWYCH I PRAC TOWARZYSZĄCYCH

9.1. Wymagania ogólne,

Ogólne zasady dotyczące rozliczeń robót podano w ST „Wymagania ogólne”.

9.2. Sposób rozliczenia robót podstawowych,

Cena jednostki obmiarowej obejmuje:

- roboty przygotowawcze i pomiarowe,
- oznakowanie miejsca robót,
- zakup, transport i składowanie materiałów,
- zakup i dostarczenie pozostałych czynników produkcji,
- montaż elementów drewnianych
- zabezpieczenie antykorozyjne balustrady oczyszczenie terenu robót.

Cena uwzględnia również zakłady, odpady i ubytki materiałowe oraz oczyszczenie miejsca pracy.

9.3. Sposób rozliczenia robót tymczasowych i prac towarzyszących,

W cenie robót podstawowych należy ująć koszt wykonania wszelkich innych robót pomocniczych niezbędnych do wykonania robót podstawowych.

10. DOKUMENTY ODNIESIENIA

10.1 Wymagania Ogólne

10.2 Normy

PN-B-03150:2000/Az2:2003 Konstrukcje drewniane. Obliczenia statyczne

i projektowanie.

PN-EN 844-3:2002 Drewno okrągłe i tarcica. Terminologia. Terminy ogólne dotyczące tarcicy.

PN-EN 844-1:2001 Drewno okrągłe i tarcica. Terminologia. Terminy ogólne wspólne dla drewna okrągłego i tarcicy.

PN-82/D-94021 Tarcica iglasta konstrukcyjna sortowana metodami wytrzymałościowymi.

PN-EN 10230-1:2003 Gwoździe z drutu stalowego.

10.3 Przepisy przywołane

Nie występują.

B.03.00.Roboty izolacyjne

B.03.01.Izolacje przeciwwilgociowe i wodochronne części podziemnych i przyziemnych budynków

1. CZĘŚĆ OGÓLNA

1.1. Nazwa nadana przez zamawiającego

BUDYNEK AMFITEATRU ORAZ WIDOWNI PLENEROWEJ WRAZ Z INFRASTRUKTURĄ TECHNICZNĄ, ORAZ INNYMI NIEZBĘDNYMI URZĄDZENIAMI BUDOWLANymi NA DZIAŁCE NR EWID. 12614/60, W MIEJSCOWOŚCI BIAŁY DUNAJEC.

1.2. Przedmiot i zakres robót budowlanych,

Specyfikacja techniczna jest dokumentem przetargowym i kontraktowym przy zleceniu i realizacji robót wymienionych w pkt.1.1

Ustalenia zawarte w niniejszej specyfikacji dotyczą zasad prowadzenia robót związanych z robotami izolacyjnymi części podziemnych i przyziemnych budynków dla zadania

BUDYNEK AMFITEATRU ORAZ WIDOWNI PLENEROWEJ WRAZ Z INFRASTRUKTURĄ TECHNICZNĄ, ORAZ INNYMI NIEZBĘDNYMI URZĄDZENIAMI BUDOWLANymi NA DZIAŁCE NR EWID. 12614/60, W MIEJSCOWOŚCI BIAŁY DUNAJEC.

Specyfikacja dotyczy wszystkich czynności mających na celu wykonanie izolacji i uszczelnień powierzchni poziomych i pionowych usytuowanych w częściach podziemnych i przyziemiach budynków. Specyfikacja dotyczy wykonywania robót w budynkach nowobudowanych. Przedmiotem opracowania jest określenie wymagań odnośnie właściwości materiałów wykorzystywanych do robót hydroizolacyjnych, wymagań w zakresie robót przygotowawczych oraz wymagań dotyczących wykonania i odbiorów izolacji przeciwwilgociowych i wodochronnych.

1.3. Wyszczególnienie i opis prac towarzyszących i robót tymczasowych,

Opis prac towarzyszących i robót tymczasowych podano w ST „Wymagania Ogólne”

1.4. Informacje o terenie budowy,

Informację o terenie budowy niezbędne z punktu widzenia

- organizacji robót,
 - ochrony środowiska,
 - warunków bezpieczeństwa pracy,
- podano w ST „Wymagania Ogólne”.

1.5. Nazwy i kody robót budowlanych CPV,

Roboty w zakresie wykonywania pokryć i konstrukcji dachowych i inne podobne roboty specjalistyczne (45260000-7)

1.6. Określenia podstawowe,

Podłoże – element budynku, na powierzchni którego wykonana ma być izolacja.

Warstwa wyrównawcza – warstwa wykonana w celu wyeliminowania nierówności lub różnic poziomów powierzchni podłoża.

Warstwa wygładzająca – cienka warstwa wykonana dla uzyskania gładkiej powierzchni podłoża.

Warstwa gruntująca – powłoka wzmacniająca i uszczelniająca podłoże oraz zwiększająca przyczepność powłoki ochronnej.

Faseta – wyoblenie wykonane na połączeniu powierzchni poziomych i pionowych.

Izolacje przeciwwilgociowe części podziemnej i przyziemia budynku – hydroizolacje wykonywane w części podziemnej i przyziemiu budynku posadowionego powyżej zwierciadła wody gruntowej, w gruntach przepuszczalnych, gdy nie występuje hydrostatyczne parcie wody na powłokę.

Izolacje wodochronne części podziemnej i przyziemia budynku – hydroizolacje wykonywane w warunkach gdy:

- 1) budynek jest posadowiony powyżej zwierciadła wody gruntowej, lecz w gruntach nieprzepuszczalnych i uwarstwionych,
- 2) fundamenty budynku i ściany fundamentowe lub ich fragmenty są położone poniżej zwierciadła wody gruntowej, bez względu na rodzaj otaczającego gruntu.

Pozostałe określenia podstawowe są zgodne z obowiązującymi, odpowiednimi polskimi normami oraz z definicjami podanymi w ST „Warunki Ogólne”

1.7. Ogólne wymagania dotyczące robót,

Ogólne wymagania dotyczące robót podano w ST „Wymagania Ogólne”.

1.8. Dokumentacja izolacji przeciwwilgociowych i wodochronnych

Roboty hydroizolacyjne należy wykonywać na podstawie dokumentacji projektowej i Szczegółowej Specyfikacji Technicznej wykonania i odbioru robót budowlanych. Wykaz i podstawy prawne sporządzenia dokumentacji podano w ST „Wymagania ogólne” Kod CPV 45000000-7,

Powinna ona zawierać co najmniej następujące informacje i rozwiązania:

- charakterystykę warunków gruntowo-wodnych wraz z uwarstwieniem gruntu w obszarze posadowienia fundamentów,
- dobór i charakterystykę wyrobów do wykonania izolacji przeciwwilgociowych i wodochronnych, obróbek, uszczelnień przebić itp.,
- rzuty fundamentów wraz z kondygnacjami podziemnymi i przekroje poprzeczne,
- przekroje warstw izolacyjnych w strefie przemarzania i poza rejonem przemarzania gruntu wraz z przejściami pomiędzy tymi obszarami oraz zabezpieczeniem izolacji w strefie przemarzania,
- sposoby przygotowania podłoża pod hydroizolację oraz jej zabezpieczenia przed uszkodzeniami,
- rozmieszczenie oraz uszczelnienie dylatacji i przerw roboczych,
- szczegóły przejścia instalacji przez warstwy hydroizolacji, połączeń izolacji pionowych i poziomych oraz zakończeń krawędzi poziomych izolacji pionowych, itp.

2. WYMAGANIA DOTYCZĄCE WŁAŚCIWOŚCI WYROBÓW BUDOWLANYCH

2.1. Ogólne wymagania dotyczące wyrobów budowlanych

Ogólne wymagania dotyczące wyrobów budowlanych podano w ST „Wymagania ogólne”.

2.2. Szczegółowe wymagania dotyczące wyrobów budowlanych

2.2.1. Rodzaje materiałów

Wszystkie materiały do wykonania robót hydroizolacyjnych części podziemnych i przyziemi budynków powinny odpowiadać wymaganiom zawartym w dokumentach odniesienia (normach, europejskich ocenach technicznych, aprobatkach technicznych – wydanych do 31 grudnia 2016 r., a po zakończeniu okresu ich ważności w krajowych ocenach technicznych).

2.2.1.1. Bitumiczne wyroby do hydroizolacji bezspoinowych

Do hydroizolacji bezspoinowych stosuje się:

– roztwory i emulsje asfaltowe

Wymagania stawiane roztworom asfaltowym podają normy:

– PN-B-24620:1998 Lepiki, masy i roztwory asfaltowe stosowane na zimno

Wymagania stawiane emulsjom asfaltowym podają:

a) normy:

– PN-B-24002:1997 Asfaltowa emulsja anionowa

– PN-B-24003:1997 Asfaltowa emulsja kationowa

b) ZUAT-15/IV.02/2005 – Wyroby bitumiczne. Emulsje asfaltowe i asfaltowe modyfikowane

– masy asfaltowe

Wymagania stawiane masom asfaltowym podają:

a) normy:

– PN-B-24620:1998 Lepiki, masy i roztwory asfaltowe stosowane na zimno

– PN-B-24006:1997 Masa asfaltowo-kauczukowa ewentualnie

– PN-B-24000:1997 Dyspersyjna masa asfaltowo-kauczukowa

– masy polimerowo-bitumiczne (masy KMB)

Wymagania stawiane masom KMB podaje norma PN-EN 15814.

– lepiki asfaltowe

Wymagania stawiane lepikom podają normy:

– PN-B-24620:1998 Lepiki, masy i roztwory asfaltowe stosowane na zimno.

– PN-B-24625:1998 Lepik asfaltowy i asfaltowo-polimerowy z wypełniaczami stosowane na gorąco.

2.2.1.2. Bitumiczne wyroby do hydroizolacji rolowych

Elastyczne wyroby asfaltowe na osnowie (papy, membrany samoprzylepne) powinny spełniać wymagania norm:

– PN-EN 13969:2006 Elastyczne wyroby wodochronne – Wyroby asfaltowe do izolacji przeciwwilgociowej łącznie z wyrobami asfaltowymi do izolacji przeciwwodnej części podziemnych – Definicje i właściwości

– PN-EN 14967:2007 Elastyczne wyroby wodochronne – Wyroby asfaltowe do poziomej izolacji przeciwwilgociowej – Definicje i właściwości

Papa na osnowie tekturowej nie jest materiałem hydroizolacyjnym i nie może być stosowana jako powłoka wodochronna (niezależnie od obciążenia wilgocią/wodą i sposobu mocowania)

2.2.1.3. Wyroby z tworzyw sztucznych do hydroizolacji rolowych

Elastyczne wyroby wodochronne z tworzyw sztucznych lub kauczuku (folie, membrany) powinny spełniać wymagania norm:

– PN-EN 13967:2012 Elastyczne wyroby wodochronne – Wyroby z tworzyw sztucznych i kauczuku do izolacji przeciwwilgociowej łącznie z wyrobami z tworzyw sztucznych i kauczuku do izolacji przeciwwodnej części podziemnych – Definicje i właściwości

– PN-EN 14909:2012 Elastyczne wyroby wodochronne – Wyroby z tworzyw sztucznych i kauczuku do poziomej izolacji przeciwwilgociowej – Definicje i właściwości

2.2.1.4. Wyroby cementowe i cementowo-polimerowe do hydroizolacji bezspoinowych

Wymagania stawiane szlamom uszczelniającym podaje ZUAT-15/IV.13/2002 – Wyroby zawierające cement przeznaczone do wykonywania powłok hydroizolacyjnych

2.2.1.5. Wyroby do wykonywania izolacji wgłębnych

Do izolacji wgłębnych stosuje się preparaty penetrujące w głąb podłoża i tworzące izolację w podłożu metodą krystalizacji wgłębnej. Wymagania stawiane krystalicznym zaprawom uszczelniającym podaje ZUAT-15/VI.21/2005

Wyroby do uszczelniania betonów i zapraw cementowych krystalizacją wgłębną. Przy stosowaniu tego typu materiałów należy stosować się do wszelkich wymogów, które muszą być spełnione przy projektowaniu i wykonywaniu konstrukcji z betonów wodonieprzepuszczalnych

2.2.1.6. Wyroby do czasowej likwidacji przecieków wody

Do czasowej likwidacji przecieków wody pojawiających się na pęknięciach powierzchni betonowych służą preparaty produkowane na bazie cementów szybkowiązujących, dostarczane w postaci sypkiej, odpowiadające wymaganiom aprobat technicznych – wydanych do 31 grudnia 2018 r., a po zakończeniu okresu ich ważności krajowych ocen technicznych.

2.2.1.7. Materiały pomocnicze

Odrębną grupę wyrobów stanowią materiały pomocnicze, wykorzystywane przy wykonywaniu izolacji i stosowane zgodnie z instrukcją producenta podstawowych materiałów hydroizolacyjnych, takie jak:

– kleje,

- rozpuszczalniki, środki odtłuszczające i zmywające,
- łączniki mocujące, kotwy, śruby,
- taśmy dylatacyjne, uszczelniające,
- woda lub inne preparaty do rozcieńczania,

spełniające wymagania określone w odpowiednich dokumentach odniesienia tj. normach, europejskich ocenach technicznych, aprobatkach technicznych – wydanych do 31 grudnia 2018 r., a po zakończeniu okresu ich ważności krajowych ocen technicznych. Bez badań laboratoryjnych może być stosowana tylko wodociągowa woda pitna. Woda pochodząca z innych źródeł musi odpowiadać wymaganiom PN-EN 1008:2004 „Woda zarobowa do betonu. Specyfikacja pobierania próbek, badanie i ocena przydatności wody zarobowej do betonu, w tym wody odzyskanej z procesów produkcji betonu”.

2.2.2. Warunki przyjęcia na budowę wyrobów do izolacji przeciwwilgociowych i wodochronnych

Wyroby do robót hydroizolacyjnych mogą być przyjęte na budowę, jeśli spełniają następujące warunki:

- są zgodne z ich wyszczególnieniem i charakterystyką podaną w dokumentacji projektowej i niniejszej specyfikacji technicznej,
- są właściwie opakowane, firmowo zamknięte (bez oznak naruszenia zamknięć) i oznakowane w sposób umożliwiający ich pełną identyfikację (pełna nazwa wyrobu, ewentualnie nazwa handlowa oraz symbol handlowy wyrobu),
- spełniają wymagane właściwości wskazane odpowiednimi dokumentami odniesienia,
- producent dostarczył dokumenty świadczące o dopuszczeniu do obrotu lub udostępnieniu na rynku krajowym bądź do jednostkowego zastosowania użytych wyrobów budowlanych, zgodnie z ustawą z 16 kwietnia 2004 r. o wyrobach budowlanych (tekst jednolity Dz. U. z 2016 r. Nr 0, poz. 1570), rozporządzeniem Parlamentu

Europejskiego i Rady (UE) NR 305/2011 z dnia 9 marca 2011 r. ustanawiającym zharmonizowane warunki wprowadzania do obrotu wyrobów budowlanych i uchylającym dyrektywę Rady 89/106/EWG oraz karty techniczne (katalogowe) wyrobów lub firmowe wytyczne (zalecenia) stosowania wyrobów,

- posiadają karty charakterystyki substancji niebezpiecznej, opracowane zgodnie z rozporządzeniem (WE) Nr 1907/2006 Parlamentu Europejskiego i Rady z dnia 18 grudnia 2006 r. w sprawie rejestracji, oceny, udzielania zezwoleń i stosowanych ograniczeń w zakresie chemikaliów (REACH) oraz ROZPORZĄDZENIEM KOMISJI (UE)

NR 453/2010 z dnia 20 maja 2010 r. zmieniające rozporządzenie (WE) nr 1907/2006 Parlamentu Europejskiego i Rady w sprawie rejestracji, oceny, udzielania zezwoleń i stosowanych ograniczeń w zakresie chemikaliów (REACH),

- opakowania wyrobów zakwalifikowanych do niebezpiecznych spełniają wymagania wynikające z Ustawy z dnia 25 lutego 2011 r. o substancjach chemicznych i ich mieszaninach (tekst jednolity Dz. U. z 2015 r. Nr 0 poz. 1203, z późniejszymi zmianami) oraz rozporządzenia Ministra Zdrowia z dnia 20 kwietnia 2012 r. w sprawie oznakowania

opakowań substancji niebezpiecznych i mieszanin niebezpiecznych oraz niektórych mieszanin (tekst jednolity Dz. U. z 2015 r. Nr 0, poz. 450),

– spełniają wymagania wynikające z ich terminu przydatności do użycia (termin zakończenia robót hydroizolacyjnych powinien się kończyć przed zakończeniem podanych na opakowaniach terminów przydatności do stosowania odpowiednich wyrobów).

Niedopuszczalne jest stosowanie do robót hydroizolacyjnych części podziemnych i przyziemi budynków materiałów izolacyjnych nieznanego pochodzenia.

Przyjęcie materiałów i wyrobów na budowę powinno być potwierdzone wpisem do dziennika budowy lub protokołem przyjęcia materiałów.

2.2.3. Warunki przechowywania wyrobów do robót hydroizolacyjnych

Pomieszczenie magazynowe do przechowywania wyrobów opakowanych powinno być kryte, suche oraz zabezpieczone przed zawilgoceniem, opadami atmosferycznymi, przemarzeniem i przed działaniem promieni słonecznych. Wyroby hydroizolacyjne konfekcjonowane powinny być przechowywane w oryginalnych, zamkniętych opakowaniach w temperaturze powyżej +5°C a poniżej +30°C. Wyroby pakowane w worki powinny być układane na paletach lub drewnianej wentylowanej podłodze, w ilości warstw nie większej niż 10. Rolki papy powinny być ustawione pionowo, a nie poziomo.

Przy składowaniu i przechowywaniu wyrobów zawierających łatwopalne rozpuszczalniki należy zachować przepisy ochrony przeciwpożarowej.

Jeżeli nie ma możliwości poboru wody na miejscu wykonywania robót, to wodę należy przechowywać w szczelnych i czystych pojemnikach lub cysternach. Nie wolno przechowywać wody w opakowaniach po środkach chemicznych lub w takich, w których wcześniej przetrzymywano materiały mogące zmienić skład chemiczny wody.

3. WYMAGANIA DOTYCZĄCE SPRZĘTU I MASZYN

3.1. Ogólne wymagania dotyczące sprzętu i maszyn

Ogólne wymagania dotyczące sprzętu i maszyn podano w ST „Wymagania Ogólne”.

3.2. Szczegółowe wymagania dotyczące sprzętu

3.2.1. Sprzęt do wykonywania robót hydroizolacyjnych

Przy doborze narzędzi i sprzętu należy uwzględnić również wymagania producenta wyrobów hydroizolacyjnych. Do wykonywania robót hydroizolacyjnych należy stosować następujący sprzęt i narzędzia pomocnicze:

- a) do przygotowania podłoża – młotki, szczotki druciane, odkurzacze przemysłowe, urządzenia do mycia hydrodynamicznego, urządzenia do czyszczenia strumieniowo-ściernego, termometry elektroniczne, wilgotnościomierze elektryczne, przyrządy do badania wytrzymałości podłoża,
- b) do przygotowania zapraw – naczynia i wiertarki z mieszadłem wolnoobrotowym, betoniarki,
- c) do nakładania izolacji z mas powłokowych – pędzle, szczotki, wałki, pace, kielnie, mechaniczne natryskiwacze materiałów izolacyjnych,
- d) do cięcia taśm, wkładek zbrojących, materiałów rolowych i blach – nożyczki, nożyce, noże,

e) do grzewania – butle propan-butan z palnikiem,

f) do układania materiałów rolowych – urządzenia służące do odwijania materiałów izolacyjnych z rolek.

4. WYMAGANIA DOTYCZĄCE ŚRODKÓW TRANSPORTU

4.1. Ogólne wymagania dotyczące środków transportu

Ogólne wymagania dotyczące środków transportu podano w ST „Wymagania Ogólne”.

4.2. Szczegółowe wymagania dotyczące środków transportów

4.2.1. Wymagania szczegółowe dotyczące transportu materiałów hydroizolacyjnych

Wyroby do robót hydroizolacyjnych mogą być przewożone jednostkami transportu samochodowego, kolejowego, wodnego lub innymi.

Materiały hydroizolacyjne w opakowaniach oraz materiały rolowe należy ustawiać równomiernie obok siebie na całej powierzchni ładunkowej środka transportu i zabezpieczać przed możliwością przesuwania się w trakcie przewozu.

Środki transportu do przewozu wyrobów izolacyjnych workowanych muszą umożliwić zabezpieczenie tych wyrobów przed zawilgoceniem, przemarzeniem, przegrzaniem i zniszczeniem mechanicznym. Materiały płynne pakowane w pojemniki, kontenery itp. należy chronić przed przemarzeniem, przegrzaniem i zniszczeniem mechanicznym.

Jeżeli nie istnieje możliwość poboru wody na miejscu wykonania robót, to wodę należy dowozić w szczelnych i czystych pojemnikach lub cysternach. Nie wolno przewozić wody w opakowaniach po środkach chemicznych lub w takich, w których wcześniej przetrzymywano inne płyny bądź substancje mogące zmienić skład chemiczny wody.

Transport materiałów hydroizolacyjnych i materiałów wykorzystywanych w innych robotach budowlanych nie może odbywać się po wcześniej wykonanej izolacji.

5. WYMAGANIA DOTYCZĄCE WYKONANIA ROBÓT BUDOWLANYCH

5.1. Ogólne wymagania dotyczące wykonania robót

Ogólne wymagania dotyczące wykonania robót w ST „Wymagania Ogólne”.

5.2. Szczegółowe wymagania dotyczące wykonania robót

5.2.1. Warunki przystąpienia do robót hydroizolacyjnych

Do wykonywania robót hydroizolacyjnych w części podziemnej i przyziemiu budynku można przystąpić po zakończeniu poprzedzających robót budowlanych i robót mogących stanowić przyczynę uszkodzenia warstw hydroizolacyjnych oraz po przygotowaniu i kontroli podłoża pod roboty izolacyjne a także kontroli materiałów.

W przypadku układania izolacji w budynku posadowionym poniżej zwierciadła wody gruntowej, w trakcie robót izolacyjnych poziom wody gruntowej powinien być obniżony co najmniej o 30 cm poniżej poziomu wykonywanej izolacji (do czasu zabezpieczenia jej warstwą dociskową).

5.2.2. Wymagania dotyczące podłoża pod hydroizolacje

Podłoże, na którym stosowane są powłoki wodochronne, musi być nieodkształcalne i przenieść wszystkie oddziałujące na nie obciążenia, zwłaszcza hydrostatyczne parcie wody (jeżeli występuje). Jego parametry wytrzymałościowe (klasę betonu, cegły/bloczka, zaprawy murarskiej i tynkarskiej, itp.) określa projektant na podstawie obliczeń oraz analizy.

Opisane poniżej parametry mogą być obniżone bądź podwyższone wymaganiami dokumentacji projektowej.

5.2.2.1. Wymagania ogólne dotyczące wykonania i przygotowania podłóży

Izolacje przeciwwilgociowe i wodochronne części podziemnych i przyziemi budynków wykonuje się na podłóżach:

- betonowych lub żelbetowych monolitycznych,
- murowanych z kamienia, cegły ceramicznej budowlanej pełnej, klinkierowej, betonowej lub z bloczków betonowych,
- z gładzią cementową lub otynkowanych tynkiem cementowym.

Podłoża pod hydroizolacje podziemnych powierzchni i przyziemi budynków powinny spełniać następujące wymagania ogólne:

- powinny być nośne i nieodkształcalne,
- powierzchnia powinna być czysta, odtłuszczona, odpylona, równa, wolna od mleczka cementowego, bez kawern, ubytków, wypukłości, pęknięć (luźne części należy usunąć, wypukłości powyżej 2 mm zlikwidować przez skuwanie, piaskowanie lub hydropiaskowanie, a ubytki i zagłębienia o głębokości powyżej 2 mm i rysy o szerokości większej niż 2 mm wypełnić zaprawą naprawczą zalecaną przez producenta wyrobów hydroizolacyjnych),
- połączenia izolowanych powierzchni poziomych i pionowych powinny mieć wykonane fasety o promieniu nie mniejszym niż 3 cm lub powinny być sfazowane pod kątem 45° na szerokości i wysokości co najmniej 5 cm od krawędzi (sposób ich wykonania powinien być zgodny z wymaganiami producenta podanymi w aprobacie technicznej lub karcie technicznej przewidywanych do stosowania wyrobów hydroizolacyjnych),
- Tolerancja wymiarowa podłoża powinna odpowiadać wymaganiom dokumentacji projektowej. W przypadku braku spełnienia wymagań należy podjąć decyzję, czy rzeczywiste odchyłki należy skorygować czy też możliwe jest wykonanie powłok hydroizolacyjnych na podłożu nie spełniającym wspomnianych wymagań. Decyzję należy podjąć indywidualnie, dla konkretnej sytuacji. Przykładowe tolerancje wymiarowe podano poniżej:

Tablica: Dopuszczalne odchyłki wymiarów zewnętrznych oraz powierzchni konstrukcji żelbetowych wg wytycznych: „Warunki techniczne wykonania i odbioru robót budowlanych – część A: Roboty ziemne i konstrukcyjne zeszyt 5: Konstrukcje betonowe i żelbetowe”, ITB, 2013

Odchylenie	Dopuszczalna odchyłka w mm
Płaszczyzn i krawędzi ich przecięcia od projektowanego pochylenia:	
– na wysokości 1 m	5
– na całą wysokość konstrukcji w fundamentach	20
– na całą wysokość konstrukcji w ścianach wzniesionych w deskowaniu nieruchomym oraz słupów podtrzymujących stropy monolityczne	15
Płaszczyzn poziomych od poziomu	
• na 1 m płaszczyzny w dowolnym kierunku	5
• na całą płaszczyznę	15
Powierzchnie betonu przy sprawdzaniu łąką o długości 2 m, z wyjątkiem powierzchni podporowych	
• powierzchni bocznych i spodnich	± 4
• powierzchni górnych	± 8
Długości lub rozpiętości elementów	± 20
Wymiarów przekroju poprzecznego belek, płyt i słupów, gdy wymiar ten wynosi:	
< 15 cm	± 5
≤ 40 cm	± 8
> 250 cm	± 20
Rzędnych powierzchni dla innych elementów	± 3

Tablica: Dopuszczalne odchyłki wymiarów zewnętrznych oraz powierzchni konstrukcji murowych wg wytycznych: „Warunki techniczne wykonania i odbioru robót budowlanych”, część A: „Roboty ziemne i konstrukcyjne”, zeszyt 3: „Konstrukcje murowe”, ITB, 2015

Odchyłka od pionu	
• Na każdej kondygnacji	± 20 mm
• Na wysokości budynku o trzech lub większej liczbie kondygnacji	± 50 mm
• Przesunięcie w pionie między sąsiednimi kondygnacjami	± 20 mm
Odchyłka od poziomu ^a	
• Na każdym metrze	± 10 mm
• Na 10 metrach i całego budynku	± 50 mm
Odchylenie powierzchni muru od płaszczyzny	
• Na dwóch metrach	± 10 mm
Grubość ściany	
• Warstwy ściany ^a	± 5 mm lub ± 5% grubości warstwy, miarodajna jest wartość większa
• Całej ściany szczelinowej lub muru	± 10 mm
^a Odchyłka od poziomu jest mierzona względem linii poziomej przeprowadzonej przez dwa dowolne punkty. ^a	

Wylączając warstwy o grubości lub długości jednego elementu murowanego, gdzie tolerancje wymiarowe elementów murowanych odpowiadają tolerancji grubości warstwy.

Wg wytycznych ITB Warunki techniczne wykonania i odbioru robót budowlanych, część B: Roboty wykończeniowe.

Zeszyt 1: Tynki, ITB, 2011, tynkom stawia się następujące wymagania:

- tynki II kategorii powinny być wykonywane jako dwuwarstwowe – obrzutka + narzut wyrównany od ręki a następnie zatarty na ostro. Powierzchnia powinna być równa ale szorstka,
- tynki III kategorii powinny być wykonywane jako trójwarstwowe – obrzutka + narzut + gładź jednolicie zatarta. Powierzchnia powinna być równa i gładka. Dopuszczalne są ślady wygładzania kielnią lub zacierania packą o głębokości do 1 mm i długości do 5 cm w ilości nie przekraczającej 3 szt./10 m²,
- niedopuszczalne są pęcherze, wypryski, spęcznienia wykwyty i zacieki,

– podłoże powinno być:

Wariant 1 suche (wilgotność nieprzekraczająca 5%),

Wariant 2 wilgotne odpowiednio do wymagań producenta wyrobów hydroizolacyjnych podanych w aprobacie technicznej lub karcie technicznej

– odpowiednio do wymagań producenta wyrobów hydroizolacyjnych określonych w aprobacie technicznej lub karcie technicznej podłoże należy zagruntować roztworem do gruntowania właściwym dla rodzaju nakładanej warstwy izolacyjnej

Powierzchnia zagruntowana przed ułożeniem izolacji powinna być całkowicie wyschnięta, a powłoka gruntująca powinna być równomiernie rozłożona (ciągła) i wykazywać dobrą przyczepność do podłoża.

5.2.2.2. Wymagania szczegółowe dotyczące podłoży betonowych i żelbetowych

Podłoża betonowe i żelbetowe powinny być wykonane z następujących klas betonu:

– beton/żelbet zgodny z normą PN-EN 206+A1:2016-12 Beton. Wymagania, właściwości, produkcja i zgodność. Za minimalną klasę betonu przyjmuje się C8/10, zalecane C12/15).

Nie dopuszcza się układania hydroizolacji na tzw. chudym betonie. Do gruntowania podłoży betonowych wykonanych na płytach styropianowych nie wolno stosować roztworów zawierających rozpuszczalniki.

5.2.2.3. Wymagania szczegółowe dotyczące podłoży murowanych

Mur fundamentowy należy wykonać na zaprawie cementowej.

Podłoże murowane należy przygotować odpowiednio do rodzaju wykonywanej izolacji, zgodnie ze wskazaniami producenta wyrobu hydroizolacyjnego, np. poprzez wypełnienie spoin lub naniesienie warstwy zaprawy cementowej, a następnie zagruntowanie powierzchni.

5.2.2.4. Wymagania szczegółowe dotyczące podłoży z tynku

– na ścianach fundamentowych należy wykonać tynk tradycyjny lub pocieniony cementowy II lub wyższej kategorii, klasy CS III lub CS IV według normy PN-EN 998-1:2016-12 Wymagania dotyczące zapraw do murów – Część 1:

Zaprawa tynkarska (jednak o wytrzymałości nie mniejszej niż 6 MPa, zaleca się, aby wytrzymałość tynku wynosiła 10 MPa),

– na cokole należy wykonać tynk tradycyjny lub pocieniony, cementowy lub cementowo-wapienny (cokołowy) II lub wyższej kategorii, klasy CS III lub CS IV według normy PN-EN 998-1:2016-12; aby na podłożu z cegieł/kamieni/pustaków o wytrzymałości na ściskanie nieprzekraczającej 6 MPa stosować tynk cementowo-wapienny (na wapnie hydraulicznym) klasy CS III według normy PN-EN 998-1:2016-12 o wytrzymałości na ściskanie min. 5 MPa, przy czym wartość ta nie powinna być znacznie przekroczona.

5.2.3. Warunki prowadzenia robót hydroizolacyjnych

Roboty hydroizolacyjne należy wykonywać w temperaturze otoczenia nie niższej niż podano w instrukcji producenta materiałów izolacyjnych wykorzystywanych w robotach. Najczęściej temperatury powietrza i podłoża w czasie układania izolacji powinny być nie niższe niż +5°C i

nie wyższe od +30°C. Jednocześnie temperatury otoczenia i podłoża powinny być co najmniej o 3°C wyższe od panującej temperatury punktu rosy.

Zabronione jest wykonywanie robót poza granicznymi temperaturami określonymi przez producenta stosowanych preparatów, w czasie deszczu, mżawki, przy silnym nasłonecznieniu i wilgotności powietrza przekraczającej 85%. W przypadku konieczności wykonywania hydroizolacji w czasie niesprzyjających warunków atmosferycznych takich jak za niska temperatura lub zbyt wysoka wilgotność powietrza roboty należy przeprowadzać pod namiotem, stosując elektryczne dmuchawy powietrza. W przypadku silnego wiatru dopuszczalne jest układanie izolacji tylko na osłoniętej powierzchni.

Roboty hydroizolacyjne podziemnych części budynków znajdujących się poniżej poziomu gruntu należy prowadzić w wykopach o szerokości nie mniejszej niż 60 cm. Jeżeli głębokość wykopu przekracza 1,00 m, to wykop należy wykonać ze skarpami (2,00 m dla skał zwartych jednorodnych, odpajanych mechanicznie) lub o ścianach pionowych umocnionych deskowaniem. Rodzaj umocowania zależy od kategorii gruntu danego miejsca.

Przed nałożeniem izolacji wodochronnej poniżej poziomu terenu należy obniżyć poziom zwierciadła wody gruntowej do co najmniej 30 cm poniżej najniższego poziomu przewidzianej do wykonania warstwy hydroizolacji. Obniżony poziom zwierciadła wody należy utrzymać przez cały okres wykonywania robót hydroizolacyjnych bądź do czasu zabezpieczenia izolacji warstwą dociskową.

5.2.4. Wymagania dotyczące wykonywania izolacji przeciwwilgociowych i wodochronnych części podziemnych i przyziemi budynków

5.2.4.1. Wymagania ogólne

Zgodnie z „Warunkami technicznymi wykonania i odbioru robót budowlanych” część C – Zabezpieczenia i izolacje, zeszyt 5 „Izolacje przeciwwilgociowe i wodochronne części podziemnych budynków”, ITB, 2016, izolacje przeciwwilgociowe i wodochronne części podziemnych i przyziemi budynków powinny spełniać następujące wymagania ogólne:

- stanowić ciągły i szczelny układ oddzielający budynek lub jego część od wody lub pary wodnej (występowanie złuszczeń, zacieków, łysin, spękań, pęcherzy, zmarszczek, fałd itp. wad jest niedopuszczalne),
- ściśle przylegać do izolowanego podłoża – nie powinny pękać, a ich powierzchnia powinna być gładka, bez lokalnych wgłębień lub wybrzuszeń,
- izolacja pozioma powinna bez przerw, w sposób ciągły, przechodzić w izolację pionową,
- rodzaje, grubości i ilości zastosowanych warstw hydroizolacyjnych powinny wynikać z dokumentacji projektowej (dane te powinny być zaprojektowane, przy uwzględnieniu istniejących warunków gruntowo-wodnych panujących w miejscu posadowienia budynku oraz jego poziomu posadowienia),
- izolacja pionowa powinna być wyprowadzona na min. 50 cm powyżej poziomu okalającego terenu i zakończona w sposób uniemożliwiający wnikanie wód opadowych pod izolację,
- niedopuszczalne jest łączenie w obrębie izolacji pionowych i poziomych wyrobów oddziałujących na siebie w sposób destrukcyjny,

- miejsca przebić izolacji przez przewody, rury, słupy lub inne elementy konstrukcyjne powinny być uszczelnione w sposób wykluczający przecieki wody do wnętrza budynku w tym rejonie,
- w przerwach dylatacyjnych oraz w przerwach roboczych powinny być zastosowane odpowiednie zabezpieczenia np. specjalne taśmy lub wkładki dylatacyjne wbudowywane w trakcie betonowania (wkładki powinny być wykonane z tego samego materiału i o identycznym profilu na całej długości szczeliny).

5.2.4.2. Wymagania szczegółowe dotyczące izolacji przeciwwilgociowych

Izolacje przeciwwilgociowe części podziemnych i przyziemi budynków wykonuje się z następujących wyrobów hydroizolacyjnych:

- lepików asfaltowych
- roztworów i emulsji asfaltowych
- mas asfaltowych
- mas polimerowo-bitumicznych
- szlamów uszczelniających
- krystalicznych zapraw uszczelniających
- pap asfaltowych i polimerowo-asfaltowych,
- folii z tworzyw sztucznych.

Zgodnie z „Warunkami technicznymi wykonania i odbioru robót budowlanych” część C – Zabezpieczenia i izolacje, zeszyt 5 „Izolacje przeciwwilgociowe i wodochronne części podziemnych budynków”, ITB, 2016, wymagania szczegółowe dotyczące izolacji przeciwwilgociowych wykonywanych w części podziemnej i przyziemiu budynku są następujące:

- przy wykonywaniu izolacji z mas hydroizolacyjnych nieodpornych na uszkodzenia mechaniczne (np. mas bitumicznych) wskazane jest wykonanie dodatkowej warstwy osłonowej na powierzchni takiej izolacji, przed zasypaniem jej gruntem,
- wymagania dotyczące wykonywania izolacji przeciwwilgociowych z pap asfaltowych są takie same jak dla izolacji wodochronnych z pap asfaltowych, różnica polega tylko na doborze odpowiedniej papy i ilości jej warstw,
- izolacje z folii polietylenowych mocowanych mechanicznie do podłoża powinny być dodatkowo uszczelniane w miejscach zamocowań,

5.2.4.3. Wymagania szczegółowe dotyczące izolacji wodochronnych

Izolacje wodochronne części podziemnych i przyziemi budynków wykonuje się z następujących wyrobów hydroizolacyjnych:

- mas asfaltowych
- mas polimerowo-bitumicznych
- szlamów uszczelniających
- krystalicznych zapraw uszczelniających

- pap polimerowo-asfaltowych,
- folii z tworzyw sztucznych.

Zgodnie z „Warunkami technicznymi wykonania i odbioru robót budowlanych” część C – Zabezpieczenia i izolacje, zeszyt 5 „Izolacje przeciwwilgociowe i wodochronne części podziemnych budynków”, ITB, 2016, wymagania szczegółowe dotyczące izolacji wodochronnych wykonywanych w części podziemnej i przyziemiu budynku są następujące:

- izolacje wodochronne z wyrobów rolowych oraz bezspoinowych materiałów bitumicznych muszą być wykonywane od strony parcia wody na przegrodę; izolacje wodochronne z mas hydroizolacyjnych na bazie cementu mogą być wykonywane zarówno od strony parcia wody, jak też od strony przeciwnej – jeżeli takie zastosowanie jest dopuszczone w specyfikacji wyrobu i potwierdzone wynikami badań laboratoryjnych (rozwiązanie to należy stosować tylko jako ostateczność),
- ścianki dociskowe (np. murowane, z cegły grubości nie mniejszej niż 12 cm) powinny być ustawione na podkładach ślizgowych z dwóch warstw papy podkładowej,
- wysokość ścianek dociskowych powinna sięgać do poziomu o 30 cm wyższego od najwyższego przewidywanego poziomu występowania wody gruntowej,
- powyżej ścianki dociskowej dopuszczalna jest redukcja ilości warstw hydroizolacyjnych, pod warunkiem że krawędź warstwy wierzchniej jest ułożona na powierzchni warstwy położonej niżej, zgodnie z kierunkiem spływu wody po izolacji,
- w przypadku przejścia słupa przez izolację należy zapewnić możliwość odkształceń słupa przy zachowaniu szczelności połączenia,
- przejścia rur przez izolację wodochronną należy wykonać za pomocą urządzeń dławicowych.

Wymagania szczegółowe dotyczące izolacji wodochronnych wykonywanych z:

A. Pap asfaltowych i samoprzylepnych membran bitumicznych

- szerokość zakładów arkuszy papy w każdej warstwie powinna wynosić co najmniej 10 cm; należy je wykonywać zgodnie z kierunkiem spływu wody,
- zakłady każdej następnej warstwy papy powinny być przesunięte względem zakładów warstwy spodniej odpowiednio: przy izolacji dwuwarstwowej – o 1/2 szerokości arkusza, przy izolacji trzywarstwowej – o 1/3 szerokości arkusza itd.,
- papa na welonie szklanym może stanowić tylko jedną warstwę w wielowarstwowej (min. trzywarstwowej) izolacji wodochronnej,
- temperatura lepiku asfaltowego stosowanego na gorąco w chwili użycia powinna wynosić od 160°C do 180°C,
- izolacje wodochronne części podziemnych i przyziemni budynków powinny być dylatowane w tych samych miejscach i płaszczyznach, w których wykonano dylatacje konstrukcji budynku lub dylatacje z sąsiednim budynkiem.

W przypadku wykonywania izolacji wodochronnych z pap asfaltowych termozgrzewalnych, które są przeznaczone do przyklejania do podłoża oraz sklejania między sobą metodą zgrzewania, tj.

przez podgrzewanie spodniej powierzchni papy płomieniem palnika gazowego do momentu nadtopienia masy powłokowej – należy przestrzegać następujących zasad:

- palnik powinien być ustawiony w taki sposób, aby jednocześnie podgrzewał podłoże i wstęgę papy od strony przekładki antyadhezyjnej; jedynym wyjątkiem jest klejenie papy na powierzchni płyty warstwowej z rdzeniem styropianowym, kiedy nie dopuszcza się ogrzewania podłoża,
- dla uniknięcia zniszczenia papy działanie płomienia powinno być krótkotrwałe, a płomień palnika powinien być ciągle przemieszczany w miarę nadtapiania masy powłokowej,
- niedopuszczalne jest miejscowe przegrzewanie papy, prowadzące do nadmiernego spływu masy asfaltowej lub jej zapalenia,
- fragment wstęgi papy z nadtopioną powłoką asfaltową należy natychmiast docisnąć do ogrzewanego podłoża wałkiem, o długości równej szerokości pasma papy.

Przy wykonywaniu izolacji z pap samoprzylepnych należy dodatkowo przestrzegać następujących zasad:

- powierzchnia podłoża powinna być dostatecznie gładka i zagruntowana, aby zapewnić dobre doklejenie papy do podłoża,
- korzystne jest wykonanie warstwy dociskowej bezpośrednio po wykonaniu izolacji,
- możliwe jest stosowanie pap samoprzylepnych w układach wielowarstwowych z papami klejonymi na gorąco (np. metodą zgrzewania); w takim przypadku zaleca się, aby papa samoprzylepna stanowiła pierwszą (spodnią) warstwę hydroizolacyjną, gdyż wówczas istnieje możliwość jej dodatkowego doklejenia w trakcie wydzielania ciepła stosowanego do klejenia warstw wierzchnich.

B. Folia z tworzyw sztucznych i kauczuku

Materiały rolowe z tworzyw sztucznych mogą być mocowane do podłoża i łączone metodą:

- klejenia lub wulkanizacji,
- zgrzewania,
- mocowania mechanicznego.

Sposób mocowania i łączenia materiału izolacyjnego musi być zgodny z wymaganiami dokumentacji projektowej oraz zaleceniami określonymi przez producenta tego materiału w dokumencie odniesienia (aprobacie technicznej). Do wykonania izolacji wodochronnych z materiałów rolowych z tworzyw sztucznych wykorzystuje się:

- folie polietylenowe o grubości 0,4 i 0,5 mm (folie polietylenowe o grubości 0,3 mm mogą być stosowane tylko w izolacjach przeciwwilgociowych), folie z PVC, membrany EPDM,
- folie PVC ze spodnią warstwą bitumo-odporną przeznaczone do układania bezpośrednio na izolacji papowej.

Zasady których należy przestrzegać przy układaniu hydroizolacji z materiałów rolowych:

- zakładki z folii PVC należy łączyć za pomocą rozpuszczalników (cykloheksanolu lub tetrahydrofuranu) albo specjalnych klejów i dodatkowo wzdłuż krawędzi doszczelniać tzw. upłynnioną folią; dopuszcza się łączenie folii na zakładkach metodą zgrzewania,

– mocowanie mechaniczne w obrębie zakładu polega na osadzeniu łączników mocujących w spodniej części zakładu, wzdłuż linii równoległej do krawędzi brzegowej, a następnie dodatkowym doklejeniu warstwy wierzchniej zakładu do warstwy spodniej, pomiędzy krawędzią zewnętrzną warstwy wierzchniej i linią łączników mocujących; nie należy kleić zakładu nad łącznikami mocującymi,

– poszczególne pasma rolowego materiału hydroizolacyjnego EPDM należy łączyć na zakładach metodą wulkanizacji lub za pomocą specjalnego kleju wskazanego przez producenta materiału

C. Szlamów uszczelniających

Przy wykonywaniu izolacji z bezspoinowych mas hydroizolacyjnych na bazie cementu nanoszonych warstwowo na przygotowane podłoże należy:

– nanosić preparat na przygotowane, zwilżone lub wilgotne podłoże

– przy nanoszeniu poszczególnych warstw powłoki przestrzegać zasad podanych w Szczegółowej Specyfikacji Technicznej i instrukcji (karcie technicznej) producenta układanej masy hydroizolacyjnej (podać zasady nanoszenia kolejnych warstw).

D. Krystalicznych zapraw uszczelniających

Przy wykonywaniu hydroizolacji metodą krystalizacji wgłębnej należy:

– nanosić preparat na przygotowane, zwilżone lub wilgotne podłoże, zgodnie z wymaganiami niniejszej specyfikacji technicznej i wytycznymi podanymi w karcie technicznej wyrobu hydroizolacyjnego (podać szczegółowe wymagania dotyczące nanoszenia preparatu).

Preparaty penetrujące w głąb betonu, po prawidłowym ich naniesieniu na podłoże, mogą nie tworzyć na jego powierzchni powłoki, ponieważ powłoka ta nie pełni funkcji jedynej warstwy hydroizolacyjnej. Właściwą izolację betonu w tym przypadku stanowi preparat krystalizujący w jego porach, pod wpływem znajdującej się w nim wilgoci.

E: Mas asfaltowych i polimerowo-bitumicznych (mas KMB)

Przy wykonywaniu hydroizolacji z w.w. materiałów należy:

– nanosić masę na zagruntowane podłoże (preparat gruntujący musi być wyschnięty)

– przy nanoszeniu poszczególnych warstw powłoki przestrzegać zasad podanych w Szczegółowej Specyfikacji Technicznej i instrukcji (karcie technicznej) producenta układanej masy hydroizolacyjnej (podać zasady nanoszenia kolejnych warstw).

– jeżeli jest to wymagane zastosować systemową siatkę lub włókninę wzmacniającą

F: Lepików asfaltowych na zimno i roztworów/emulsji asfaltowych

Przy wykonywaniu hydroizolacji z ww. materiałów należy:

– nanosić lepek, roztwór lub emulsję na zagruntowane podłoże (preparat gruntujący musi być wyschnięty)

– przy nanoszeniu poszczególnych warstw powłoki przestrzegać zasad podanych w Szczegółowej Specyfikacji Technicznej i instrukcji (karcie technicznej) producenta układanej masy hydroizolacyjnej (podać zasady nanoszenia kolejnych warstw).

5.2.4.4. Wymagania dotyczące uszczelniania dylatacji i przejść rurowych oraz wykonywania obróbek blacharskich hydroizolacji

Dylatacje i przejścia rurowe powinny być uszczelnione zgodnie z zaleceniami producenta systemu, z zastosowaniem dedykowanych materiałów, na podstawie szczegółowych rysunków znajdujących się w dokumentacji technicznej.

Obróbki blacharskie zabezpieczeń wodochronnych części podziemnej i przyziemia budynku powinny być:

- dostosowane do rodzaju izolacji,
- wykonane z blachy stalowej ocynkowanej o grubości od 0,5 do 0,6 mm, zgodnie z dokumentacją projektową i wymaganiami Szczegółowej Specyfikacji Technicznej,
- wykonane tak, by zachowane zostały wszystkie dylatacje budynku.

6. KONTROLA JAKOŚCI ROBÓT I BADANIA

6.1. Ogólne zasady kontroli jakości robót i badań

Ogólne zasady kontroli jakości robót podano w ST „Wymagania ogólne”.

6.2. Szczegółowe zasady kontroli jakości robót

6.2.1. Badania przed przystąpieniem do robót hydroizolacyjnych podziemnych części i przyziemi budynków

Przed przystąpieniem do robót hydroizolacyjnych należy przeprowadzić kontrolę jakości materiałów, które będą wykorzystywane do wykonywania robót oraz badania przygotowanego podłoża.

6.2.1.1. Kontrola jakości materiałów

Materiały hydroizolacyjne użyte do wykonania izolacji przeciwwilgociowej lub wodochronnej powinny odpowiadać wymaganiom podanym w punkcie 2 niniejszej specyfikacji technicznej. Bezpośrednio przed użyciem należy sprawdzić:

- w protokole przyjęcia materiałów na budowę; czy dostawca dostarczył dokumenty świadczące o dopuszczeniu do obrotu lub udostępnieniu na rynku krajowym bądź do jednostkowego zastosowania wyrobów hydroizolacyjnych,
- stan opakowań (oryginalność opakowań i ich szczelność) oraz sposób przechowywania materiałów,
- terminy przydatności podane na opakowaniach.

6.2.1.2. Badania podłoża pod izolacje przeciwwilgociowe i wodochronne

Kontrolą powinny być objęte w przypadku podłoża:

- betonowych – zgodność wykonywania z dokumentacją projektową i odpowiednimi SST, w tym: wytrzymałość i równość podkładów, czystość powierzchni, wykonanie napraw i uzupełnień, dopuszczalna wilgotność i temperatura podłoża, czas sezonowania, zabezpieczenie antykorozyjne wystających elementów metalowych,

– murów z cegły, kamienia i bloczków betonowych – zgodność wykonania z dokumentacją projektową i odpowiednimi SST, w tym: wytrzymałość, dokładność wykonania z uwzględnieniem wymagań SST, wypełnienie spoin, czystość powierzchni, wykonanie napraw i uzupełnień lub wymaganej przez producenta wyrobów hydroizolacyjnych warstwy z zaprawy cementowej, dopuszczalna wilgotność i temperatura muru, czas sezonowania, zabezpieczenie antykorozyjne wystających elementów metalowych,

– gładzi i tynków cementowych – zgodność wykonania z dokumentacją projektową i SST, w tym: sztywność podkładu, równość i wygląd powierzchni, czystość powierzchni, wykonanie napraw i uzupełnień, wilgotność i temperatura gładzi lub tynku, czas sezonowania, zabezpieczenie antykorozyjne wystających elementów metalowych.

Niezależnie od rodzaju podłoża kontroli ponadto podlegają:

– styki różnych płaszczyzn (krawędzie, naroża itp.) przygotowywanych do izolacji powierzchni (fasety i szfowania),

– dodatkowe wymagania dotyczące przygotowania podłoża deklarowane przez producenta materiałów hydroizolacyjnych, w tym dotyczące gruntowania podłoża.

Wygląd powierzchni podłoża należy ocenić wizualnie, z odległości 0,5-1 m, w rozproszonym świetle dziennym lub sztucznym. Sprawdzenie powierzchni podłoża należy przeprowadzić za pomocą łąty o długości 2,0 m, przyłożonej w 3 dowolnie wybranych miejscach na każde 20 m² podłoża i przez pomiar jego odchylenia od łąty z dokładnością do 1 mm, na zgodność z wymaganiami podanymi w pkt. 5.3. niniejszej ST. Wypukłości i wgłębienia na powierzchni podkładu powinny być nie większe niż 2 mm. Pęknięcia na powierzchni o szerokości powyżej 2 mm powinny być wypełnione. Zapylenie powierzchni należy ocenić przez przetarcie powierzchni suchą, czystą ręką. Sprawdzenie wytrzymałości podłoża na odrywanie powinno być wykonane zgodnie z wymaganiami Szczegółowej Specyfikacji Technicznej. Wilgotność i temperaturę podłoża należy ocenić przy użyciu odpowiednich przyrządów (wilgotnościomierz, termometr).

Sprawdzenie wielkości promienia zaokrąglenia lub wielkości skosów styków różnych płaszczyzn podłoża należy przeprowadzić za pomocą szablonu, na zgodność z wymaganiami podanymi w pkt. 5.

Pozostałe badania należy przeprowadzić metodami opisanymi w odpowiednich SST.

Wyniki badań powinny być porównane z wymaganiami podanymi w pkt. 5. niniejszej SST, odnotowane w formie protokołu kontroli, wpisane do dziennika budowy i akceptowane przez inspektora nadzoru.

6.2.2. Badania w czasie robót

Badania w czasie robót polegają na sprawdzeniu zgodności wykonywanych robót hydroizolacyjnych z dokumentacją projektową, niniejszą SST i instrukcjami producentów wyrobów stosowanych do izolacji. W odniesieniu do izolacji wielowarstwowych badania te powinny być przeprowadzane przy wykonywaniu każdej warstwy. Powinny one obejmować sprawdzenie:

– przestrzegania warunków prowadzenia prac hydroizolacyjnych podanych w pkt. 5.4. niniejszej ST,

– poprawności zagruntowania podłoża oraz wykonania poszczególnych warstw w sposób zapewniający ich ciągłość i szczelność,

– poprawności obrobienia i uszczelnienia przerw roboczych i dylatacji konstrukcyjnych budynku,

- poprawności obrobienia przebić i przejść przewodów, rur lub innych elementów budowlanych przez izolację,
- na bieżąco, w trakcie realizacji każdej warstwy, ilości zużywanych materiałów izolacyjnych,
- przestrzegania pozostałych wymagań dotyczących wykonania robót hydroizolacyjnych podanych w punkcie 5 niniejszej SST, w tym: wymagań dotyczących stosowanych materiałów, ilości i grubości nanoszonych warstw, wielkości zakładów, dokładności sklejenia poszczególnych warstw itp.

6.2.3. Badania w czasie odbioru robót

Badania w czasie odbioru robót przeprowadza się celem oceny czy spełnione zostały wszystkie wymagania dotyczące wykonanych robót hydroizolacyjnych, w szczególności w zakresie:

- zgodności z dokumentacją projektową i niniejszą ST oraz zmianami naniesionymi w dokumentacji powykonawczej,
- jakości zastosowanych materiałów i wyrobów,
- prawidłowości przygotowania podłoża,
- prawidłowości wykonania izolacji przeciwwilgociowych i wodochronnych oraz warstw ochronnych i dociskowych,
- sposobu wykonania i uszczelnienia przebić i przejść przez izolację, przerw roboczych, dylatacji i zakończeń krawędzi izolacji oraz obróbek blacharskich hydroizolacji.

Przy badaniach w czasie odbioru robót niezbędne są wyniki badań dokonanych przed przystąpieniem do robót i w trakcie ich wykonywania.

Badania izolacji powłokowych z mas przy ich odbiorze należy przeprowadzać po ich całkowitym wyschnięciu i utwardzeniu.

Badania techniczne należy przeprowadzać w temperaturze powietrza co najmniej +5°C i przy wilgotności względnej powietrza nieprzekraczającej 65%.

Ocena jakości izolacji przeciwwilgociowych i wodochronnych obejmuje:

- sprawdzenie wyglądu zewnętrznego (równości, ciągłości, miejsc przebić i dylatacji oraz zakończeń krawędzi izolacji),
- sprawdzenie ilości warstw i ich grubości,
- sprawdzenie szczelności izolacji,
- sprawdzenie przyczepności lub przylegania izolacji do podłoża,
- sprawdzenie pozostałych wymagań określonych w pkt. 5.5. niniejszej ST.

Sprawdzenie przylegania izolacji do podłoża można przeprowadzić wzrokowo i za pomocą młotka drewnianego przez lekkie opukiwanie warstwy izolacji w 3 dowolnie wybranych miejscach na każde 10-20 m² powierzchni zaizolowanej lub, w wyjątkowych przypadkach, metodami niszczącymi na podstawie indywidualnie dobranej metodyki

Przy opukiwaniu młotkiem charakterystyczny głuchy dźwięk świadczy o nieprzyleganiu i niezwiązaniu izolacji z podłożem.

Sprawdzenia grubości powłok wykonywanych z mas hydroizolacyjnych można dokonać metodami nieniszczącymi w trakcie ich nakładania (za pomocą specjalnych blaszek pomiarowych – 20 punktów kontrolnych na obiekt lub 100 m² izolowanej powierzchni) lub niszczącymi (poprzez wycięcie próbek z tzw. próbek świadków przechowywanych po nałożeniu masy w wykopie) po ich wyschnięciu, wykonując co najmniej 1 pomiar na 25 m² powłoki lecz nie mniej niż 5 na jednym obiekcie.

7. WYMAGANIA DOTYCZĄCE PRZEDMIARU I OBMIARU ROBÓT

7.1. Ogólne zasady dotyczące przedmiaru i obmiaru robót

Ogólne zasady obmiaru robót podano w ST „Wymagania ogólne”.

7.2. Jednostka obmiarowa

Izolacje przeciwwilgociowe i przeciwwodne oblicza się w metrach kwadratowych izolowanej powierzchni w rozwinięciu. Wymiary powierzchni przyjmuje się w świetle surowych murów. Z obliczonej powierzchni potrąca się powierzchnie otworów, słupów, pilastrów itp. większe od 1 m². Izolacje szczelin dylatacyjnych oraz wykonanie faset, o ile stanowią one odrębne pozycje przedmiarowe, oblicza się w metrach.

8. OPIS SPOSOBU ODBIORU ROBÓT BUDOWLANYCH

8.1. Ogólne zasady odbioru robót

Ogólne zasady odbioru robót podano w ST „Wymagania ogólne”.

8.2. Szczegółowe zasady odbioru robót

Roboty uznaje się za zgodne z dokumentacją projektową, specyfikacją techniczną, jeżeli wszystkie pomiary i badania z zachowaniem wymagań określonych w punkcie 6 dały wyniki pozytywne.

8.2.1. Odbiór robót zanikających i ulegających zakryciu

Przy robotach związanych z wykonywaniem izolacji przeciwwilgociowych i wodochronnych elementami ulegającymi zakryciu są podłóża i poszczególne warstwy w izolacjach wielowarstwowych. Odbiór podłóży musi być dokonany przed rozpoczęciem robót hydroizolacyjnych, natomiast odbiór każdej ulegającej zakryciu warstwy izolacji wielowarstwowej po jej wykonaniu, a przed ułożeniem kolejnej warstwy.

W trakcie odbioru podłóży należy przeprowadzić badania wymienione w pkt. 6. niniejszej ST. Wyniki badań należy porównać z wymaganiami dotyczącymi podłóży pod izolacje przeciwwilgociowe i wodochronne, określonymi w pkt. 5.

W trakcie odbiorów kolejnych warstw izolacji wielowarstwowych należy przeprowadzić badania wymienione w pkt. 6. niniejszej ST. Wyniki badań należy porównać z wymaganiami dotyczącymi poszczególnych warstw izolacji, podanymi w pkt. 5. niniejszej specyfikacji. Jeżeli wszystkie pomiary i badania dały wynik pozytywny można uznać podłóża lub poszczególne warstwy izolacji

wielowarstwowych za wykonane prawidłowo, tj. zgodnie z dokumentacją projektową oraz niniejszą SST i zezwolić na przystąpienie do kolejnego etapu robót hydroizolacyjnych.

Jeżeli chociaż jeden wynik badań jest negatywny podłóże lub kolejna warstwa izolacji wielowarstwowej nie powinny być odebrane. W takim przypadku należy ustalić zakres prac i

rodzaje materiałów koniecznych do usunięcia nieprawidłowości. Po wykonaniu ustalonego zakresu prac należy ponownie przeprowadzić badania nieodebranego podłoża lub nieprzyjętej warstwy hydroizolacji.

Wszystkie ustalenia związane z dokonaniem odbioru robót ulegających zakryciu oraz materiałów należy zapisać w dzienniku budowy lub protokole podpisanym przez przedstawicieli inwestora (inspektor nadzoru) i wykonawcy (kierownik budowy).

8.2.2. Odbiór częściowy

Odbiór częściowy polega na ocenie ilości i jakości wykonanej części robót. Odbioru częściowego robót dokonuje się dla zakresu określonego w dokumentach umownych, według zasad jak przy odbiorze ostatecznym robót (pkt 8.2.3.).

Celem odbioru częściowego jest wczesne wykrycie ewentualnych usterek w realizowanych robotach i ich usunięcie przed odbiorem końcowym.

Odbiór częściowy robót jest dokonywany przez inspektora nadzoru w obecności kierownika budowy.

8.2.3. Odbiór ostateczny (końcowy)

8.2.3.1. Zasady przeprowadzania odbioru końcowego

Odbiór końcowy stanowi ostateczną ocenę rzeczywistego wykonania robót w odniesieniu do ich zakresu (ilości), jakości i zgodności z dokumentacją projektową oraz niniejszą Szczegółową Specyfikacją Techniczną.

Odbiór ostateczny przeprowadza komisja powołana przez zamawiającego, na podstawie przedłożonych dokumentów, wyników badań oraz dokonanej oceny wizualnej. Zasady i terminy powoływania komisji oraz czas jej działania powinna określać umowa.

8.2.3.2. Dokumenty do odbioru końcowego

Wykonawca robót obowiązany jest przedłożyć komisji następujące dokumenty:

- dokumentację projektową z naniesionymi zmianami dokonanymi w toku wykonywania robót,
- SST ze zmianami wprowadzonymi w trakcie wykonywania robót,
- dziennik budowy i książki obmiarów z zapisami dokonywanymi w toku prowadzonych robót,
- dokumenty świadczące o dopuszczeniu użytych materiałów i wyrobów budowlanych do obrotu lub udostępnieniu na rynku krajowym bądź do jednostkowego zastosowania, zgodnie z właściwymi przepisami,
- protokoły odbioru robót ulegających zakryciu,
- protokoły odbiorów częściowych,
- karty techniczne lub instrukcje producentów dotyczące zastosowanych materiałów,
- wyniki badań laboratoryjnych i ekspertyz.

W toku odbioru komisja obowiązana jest zapoznać się z przedłożonymi dokumentami, przeprowadzić badania zgodnie z wytycznymi podanymi w pkt. 6. niniejszej ST, porównać je z wymaganiami podanymi w pkt. 5. Oraz dokonać oceny wizualnej.

Roboty hydroizolacyjne podziemnej części i przyziemia budynku powinny być odebrane, jeżeli wszystkie wyniki badań są pozytywne, a dostarczone przez wykonawcę dokumenty są kompletne i prawidłowe pod względem merytorycznym.

Jeżeli chociażby jeden wynik badań był negatywny hydroizolacja nie powinna być przyjęta. W takim wypadku należy przyjąć jedno z następujących rozwiązań:

- jeżeli to możliwe należy ustalić zakres prac korygujących, usunąć niezgodności izolacji z wymaganiami określonymi w pkt. 5. niniejszej ST i przedstawić ją ponownie do odbioru,
- jeżeli odchylenia od wymagań nie zagrażają bezpieczeństwu użytkownika, nie powodują nieszczelności hydroizolacji oraz nie ograniczają jej trwałości, zamawiający może wyrazić zgodę na dokonanie odbioru końcowego z jednoczesnym obniżeniem wartości wynagrodzenia w stosunku do ustaleń umownych,
- w przypadku, gdy nie są możliwe podane wyżej rozwiązania wykonawca zobowiązany jest usunąć wadliwie wykonaną izolację przeciwwilgociową lub wodochronną, wykonać ją ponownie i powtórnie zgłosić do odbioru.

W przypadku niekompletności dokumentów odbiór może być dokonany po ich uzupełnieniu.

Z czynności odbioru sporządza się protokół podpisany przez przedstawicieli zamawiającego i wykonawcy. Protokół powinien zawierać:

- ustalenia podjęte w trakcie prac komisji,
- ocenę wyników badań,
- wykaz wad i usterek ze wskazaniem sposobu ich usunięcia,
- stwierdzenie zgodności lub niezgodności wykonania robót hydroizolacyjnych z zamówieniem.

Protokół odbioru końcowego jest podstawą do dokonania rozliczenia końcowego pomiędzy zamawiającym a wykonawcą.

8.2.3.3. Odbiór po upływie okresu rękojmi i gwarancji

Celem odbioru po okresie rękojmi i gwarancji jest ocena stanu izolacji przeciwwilgociowej i wodochronnej w części podziemnej i przyziemiu budynku po użytkowaniu w tym okresie oraz ocena wykonywanych w tym okresie ewentualnych robót poprawkowych, związanych z usuwaniem zgłoszonych wad.

Odbiór po upływie okresu rękojmi i gwarancji jest dokonywany na podstawie oceny wizualnej izolacji, z uwzględnieniem zasad opisanych w pkt. 8.2.3. „Odbiór ostateczny (końcowy)”.

Pozytywny wynik odbioru pogwarancyjnego jest podstawą do zwrotu kaucji gwarancyjnej a negatywny do dokonania potrąceń wynikających z obniżonej jakości robót.

Przed upływem okresu gwarancyjnego zamawiający powinien zgłosić wykonawcy wszystkie zauważone wady w wykonanych robotach hydroizolacyjnych.

9. OPIS SPOSOBU ROZLICZENIA ROBÓT TYMCZASOWYCH I PRAC TOWARZYSZĄCYCH

9.1. Wymagania ogólne,

Ogólne zasady dotyczące rozliczeń robót podano w ST „Wymagania ogólne”.

9.2. Sposób rozliczenia robót podstawowych,

Kwota ryczałtowa obejmująca izolacje przeciwwilgociowe i wodochronne części podziemnych i przyziemiu budynków uwzględnia koszty wykonania następujących prac hydroizolacyjnych oraz prac z nimi związanych takich jak:

- przygotowanie stanowiska roboczego,
- dostarczenie do stanowiska roboczego materiałów, narzędzi i sprzętu,
- obsługę sprzętu,
- ustawienie i przestawienie drabin lub montaż, demontaż i pracę rusztowań niezbędnych do wykonania robót hydroizolacyjnych, niezależnie od wysokości ich wykonania,
- zabezpieczenie elementów nieprzeznaczonych do izolowania,
- przygotowanie podłoży,
- demontaż przed robotami hydroizolacyjnymi i montaż po wykonaniu robót elementów, które wymagają zdemontowania w celu wykonania prac izolacyjnych,
- obniżenie poziomu zwierciadła wody gruntowej (jeżeli występuje?),
- wykonanie prac hydroizolacyjnych,
- usunięcie wad i usterek oraz naprawienie uszkodzeń powstałych w czasie wykonywania robót,
- uporządkowanie miejsca wykonywania robót,
- usunięcie pozostałości, resztek i odpadów materiałów w sposób podany w niniejszej specyfikacji technicznej (lub w specyfikacji „Wymagania ogólne” Kod CPV 45000000-7,
- likwidację stanowiska roboczego,
- utylizację opakowań i resztek materiałów zgodnie ze wskazaniami ich producentów i wymaganiami podanymi w niniejszej specyfikacji technicznej (opisać sposób utylizacji),
- koszty pośrednie, zysk kalkulacyjny i ryzyko.

9.3. Sposób rozliczenia robót tymczasowych i prac towarzyszących,

W cenie robót podstawowych należy ująć koszt wykonania wszelkich innych robót pomocniczych niezbędnych do wykonania robót podstawowych.

10. DOKUMENTY ODNIESIENIA

10.1 Wymagania Ogólne

10.2 Normy

1. PN-B-24620:1998, PN-B-24620:1998/Az1:2004 Lepiki, masy i roztwory asfaltowe stosowane na zimno.
2. PN-B-24002:1997, PN-B-24002:1997/Ap1:2001 Asfaltowa emulsja anionowa.
3. PN-B-24003:1997 Asfaltowa emulsja kationowa.
4. PN-B-24000:1997 Dyspersyjna masa asfaltowo-kauczukowa.
5. PN-EN 15814+A2:2015-02 Grubowarstwowe powłoki asfaltowe modyfikowane polimerami do izolacji wodochronnej – Definicje i wymagania (wersja angielska).
6. PN-B-24625:1998 Lepik asfaltowy i asfaltowo-polimerowy z wypełniaczami stosowane na gorąco.
7. PN-EN 13969:2006/A1:2007 Elastyczne wyroby wodochronne – Wyroby asfaltowe do izolacji przeciwwilgociowej łącznie z wyrobami asfaltowymi do izolacji przeciwwodnej części podziemnych – Definicje i właściwości.
8. PN-EN 14967:2007 Elastyczne wyroby wodochronne – Wyroby asfaltowe do poziomej izolacji przeciwwilgociowej – Definicje i właściwości.
9. PN-EN 13967:2012 Elastyczne wyroby wodochronne – Wyroby z tworzyw sztucznych i kauczuku do izolacji przeciwwilgociowej łącznie z wyrobami z tworzyw sztucznych i kauczuku do izolacji przeciwwodnej części podziemnych – Definicje i właściwości (wersja angielska).
10. PN-EN 14909:2012 Elastyczne wyroby wodochronne – Wyroby z tworzyw sztucznych i kauczuku do poziomej izolacji przeciwwilgociowej – Definicje i właściwości (wersja angielska).
11. PN-EN 206+A1:2016-12 Beton. Wymagania, właściwości, produkcja i zgodność (wersja angielska).
12. PN-EN 998-1:2016-12 Wymagania dotyczące zapraw do murów – Część 1: Zaprawa tynkarska (wersja angielska).
13. PN-EN 1008-1:2004 Woda zarobowa do betonu. Specyfikacja pobierania próbek, badanie i ocena przydatności wody zarobowej do betonu, w tym wody odzyskanej z procesów produkcji betonu.
14. PN-EN 1542:2000 Wyroby i systemy do ochrony i napraw konstrukcji betonowych – Metody badań – Pomiar przyczepności przez odrywanie.
15. PN-EN 1015-12:2016-08 Metody badań zapraw do murów – Część 12: Określenie przyczepności do podłoża stwardniałych zapraw do tynkowania zewnętrznego i wewnętrznego (wersja angielska).

16. PN-EN 197-1:2012 Cement – Część 1: Skład, wymagania i kryteria zgodności dotyczące cementów powszechnego użytku.
17. PN-EN 459-1:2015-06 Wapno budowlane – Część 1: Definicje, wymagania i kryteria zgodności (wersja angielska).
18. PN-B-10260:1969 Izolacje bitumiczne – Wymagania i badania przy odbiorze (norma wycofana).
19. ZUAT-15/IV.02/2005 – Wyroby bitumiczne. Emulsje asfaltowe i asfaltowe modyfikowane.
20. ZUAT-15/IV.13/2002 – Wyroby zawierające cement przeznaczone do wykonywania powłok hydroizolacyjnych.
21. ZUAT-15/VI.21/2005 Wyroby do uszczelniania betonów i zapraw cementowych krystalizacją węglaną.

10.3 Przepisy przywołane

- Ustawa z dnia 16 kwietnia 2004 r. o wyrobach budowlanych (tekst jednolity Dz. U. z 2016 r. Nr 0, poz. 1570),
- Ustawa z 7 lipca 1994 r. Prawo budowlane (tekst jednolity Dz. U. z 2016 r. Nr 0, poz. 290),
- Ustawa z 25 lutego 2011 r. o substancjach chemicznych i ich mieszaninach (tekst jednolity Dz. U. z 2015 r. Nr 0 poz. 1203, z późniejszymi zmianami),
- Ustawa z dnia 30 sierpnia 2002 r. o systemie zgodności (tekst jednolity Dz. U. z 2016 r. Nr 0, poz. 655, z późniejszymi zmianami),
- Ustawa z dnia 19 sierpnia 2011 r. o przewozie towarów niebezpiecznych (tekst jednolity Dz. U. z 2016 r. Nr 0, poz.1834, z późniejszymi zmianami).
- Rozporządzenie Parlamentu Europejskiego i Rady (UE) NR 305/2011 z dnia 9 marca 2011 r. ustanawiające zharmonizowane warunki wprowadzania do obrotu wyrobów budowlanych i uchylające dyrektywę Rady 89/106/EWG.
- Rozporządzenie (WE) Nr 1907/2006 Parlamentu Europejskiego i Rady z dnia 18 grudnia 2006 r. w sprawie rejestracji, oceny, udzielania zezwoleń i stosowanych ograniczeń w zakresie chemikaliów (REACH).
- Rozporządzenie Komisji (UE) NR 453/2010 z dnia 20 maja 2010 r. zmieniające rozporządzenie (WE) nr 1907/2006 Parlamentu Europejskiego i Rady w sprawie rejestracji, oceny, udzielania zezwoleń i stosowanych ograniczeń w zakresie chemikaliów (REACH).
- Rozporządzenie Ministra Zdrowia z 23 stycznia 2014 r. zmieniającego rozporządzenie w sprawie oznakowania opakowań substancji niebezpiecznych i mieszanin niebezpiecznych oraz niektórych mieszanin (Dz. U. z 2014 Nr 0, poz. 145 z późniejszymi zmianami).
- Rozporządzenie Parlamentu Europejskiego i Rady (WE) nr 1272/2008 z dnia 16 grudnia 2008 r. w sprawie klasyfikacji, oznakowania i pakowania substancji i mieszanin, zmieniające i uchylające dyrektywę 67/548/EWG i 1999/45/WE oraz zmieniające rozporządzenie (WE) nr 1907/2006.
- Rozporządzenie Ministra Infrastruktury z dnia 02.09.2004 r. w sprawie szczegółowego zakresu i formy dokumentacji projektowej, specyfikacji technicznych wykonania i odbioru robót

budowlanych oraz programu funkcjonalno-użytkowego (tekst jednolity Dz. U. z 2013 r. Nr 0, poz. 1129).

– Rozporządzenie Ministra Transportu, Budownictwa i Gospodarki Morskiej z dnia 25 kwietnia 2012 r. w sprawie szczegółowego zakresu i formy projektu budowlanego (Dz. U. z 2012 r. Nr 0, poz. 462, z późniejszymi zmianami).

– Rozporządzenie Ministra Infrastruktury z dnia 12 kwietnia 2002 r. w sprawie warunków technicznych, jakim powinny odpowiadać budynki i ich usytuowanie (tekst jednolity Dz. U. z 2015 r. Nr 0, poz. 1422).

– Rozporządzenie Ministra Zdrowia z dnia 20 kwietnia 2012 r. w sprawie oznakowania opakowań substancji niebezpiecznych i mieszanin niebezpiecznych oraz niektórych mieszanin (tekst jednolity Dz. U. z 2015 r. Nr 0, poz. 450).

– Rozporządzenie Ministra Gospodarki z dnia 29 stycznia 2013 r. w sprawie ograniczeń produkcji, obrotu lub stosowania substancji i mieszanin niebezpiecznych lub stwarzających zagrożenie oraz wprowadzania do obrotu lub stosowania wyrobów zawierających takie substancje lub mieszaniny (tekst jednolity Dz. U. z 2014 r. Nr 0, poz. 769).

– Obwieszczenie Ministra Infrastruktury z dnia 5 lipca 2004 r. w sprawie wykazu mandatów udzielonych przez Komisję Europejską na opracowanie europejskich norm zharmonizowanych oraz wytycznych do europejskich aprobat technicznych, wraz z zakresem przedmiotowym tych mandatów (M.P. z 2004 r. Nr 32, poz. 571).

– Specyfikacja techniczna wykonania i odbioru robót budowlanych – Wymagania ogólne Kod CPV 45000000-7,

– Warunki techniczne wykonania i odbioru robót budowlanych” część C – Zabezpieczenia i izolacje, zeszyt 5 „Izolacje przeciwwilgociowe i wodochronne części podziemnych budynków. ITB, 2016

– Warunki techniczne wykonania i odbioru robót budowlano-montażowych, tom 1, część 3, wydanie Arkady – 1990 r.

– Maciej Rokiel – „Hydroizolacje w budownictwie”, wydanie 2, Dom Wydawniczy MEDIUM, Warszawa 2009 r.

– Maciej Rokiel – Hydroizolacje podziemnych części budynków i budowli. Projektowanie i warunki techniczne wykonania i odbioru robót. Dom Wydawniczy Medium, Warszawa 2012 r.

– Poradnik. Ochrona przed wilgocią i korozją biologiczną w budownictwie. Praca zbiorowa pod red. J. Karysia. Grupa Medium, 2014

– Warunki techniczne wykonania i odbioru robót budowlanych – część A: Roboty ziemne i konstrukcyjne zeszyt 5: Konstrukcje betonowe i żelbetowe” ITB, 2013 r.

– Warunki techniczne wykonania i odbioru robót budowlanych”, część A: „Roboty ziemne i konstrukcyjne”, zeszyt 3: „Konstrukcje murowe”, ITB, 2015 r.

– Warunki techniczne wykonania i odbioru robót budowlanych, część B: Roboty wykończeniowe. Zeszyt 1: Tynki, ITB, 2011 r.

– Warunki techniczne wykonania i odbioru robót budowlanych. Poradnik projektanta, kierownika budowy i inspektora nadzoru. Praca zbiorowa, Verlag Dashofer, Warszawa 2014 r.

B.03.02. Impregnacja ognioochronna i grzybobójcza konstrukcji drewnianej

1. CZĘŚĆ OGÓLNA

1.1. Nazwa nadana przez zamawiającego

BUDYNEK AMFITEATRU ORAZ WIDOWNI PLENEROWEJ WRAZ Z INFRASTRUKTURĄ TECHNICZNĄ, ORAZ INNYMI NIEZBĘDNYMI URZĄDZENIAMI BUDOWLANymi NA DZIAŁCE NR EWID. 12614/60, W MIEJSCOWOŚCI BIAŁY DUNAJEC.

1.2. Przedmiot i zakres robót budowlanych,

Specyfikacja techniczna jest dokumentem przetargowym i kontraktowym przy zleceniu i realizacji robót z zakresu pkt.1.1.

Ustalenia zawarte w niniejszej specyfikacji dotyczą zasad prowadzenia robót związanych z wykonaniem impregnacji elementów drewnianych dla zadania

BUDYNEK AMFITEATRU ORAZ WIDOWNI PLENEROWEJ WRAZ Z INFRASTRUKTURĄ TECHNICZNĄ, ORAZ INNYMI NIEZBĘDNYMI URZĄDZENIAMI BUDOWLANymi NA DZIAŁCE NR EWID. 12614/60, W MIEJSCOWOŚCI BIAŁY DUNAJEC.

1.3. Wyszczególnienie i opis prac towarzyszących i robót tymczasowych,

Opis prac towarzyszących i robót tymczasowych podano w ST „Wymagania Ogólne”

1.4. Informacje o terenie budowy,

Informację o terenie budowy niezbędne z punktu widzenia

- organizacji robót,
- ochrony środowiska,
- warunków bezpieczeństwa pracy,

podano w ST „Wymagania Ogólne”.

1.5. Nazwy i kody robót budowlanych CPV,

Wykonywanie konstrukcji dachowych (45261100-5)

1.6. Określenia podstawowe,

Pozostałe określenia podstawowe są zgodne z obowiązującymi, odpowiednimi polskimi normami oraz z definicjami podanymi w ST „Warunki Ogólne”

1.7. Ogólne wymagania dotyczące robót,

Ogólne wymagania dotyczące robót podano w ST „Wymagania Ogólne”.

2. WYMAGANIA DOTYCZĄCE WŁAŚCIWOŚCI WYROBÓW BUDOWLANych

2.1. Ogólne wymagania dotyczące wyrobów budowlanych

Ogólne wymagania dotyczące wyrobów budowlanych podano w ST „Wymagania ogólne”.

2.2. Szczegółowe wymagania dotyczące wyrobów budowlanych

Impregnat do drewna jest produktem przeznaczonym do konserwacji drewna w celu

zabezpieczenia przed działaniem ognia, grzybów domowych, grzybów pleśniowych oraz owadów - technicznych szkodników drewna. Nadaje drewnu cechę niezapalności. Jednocześnie nie obniża wytrzymałości drewna, nie powoduje korozji stali. Do impregnacji stosuje się roztwory wodne preparatu.

Zawartość substancji biologicznie czynnych w przeliczeniu na 1 kg preparatu:

tetraboran disodowy - 26 g, czwartorzędowe związki amoniowe, benzylo-C12-C16-alkilodimetylo, chlorki - 17 g, butylokarbaminian 3-jodo-2-propylny - 1,3 g.

3. WYMAGANIA DOTYCZĄCE SPRZĘTU I MASZYN

3.1. Ogólne wymagania dotyczące sprzętu i maszyn

Ogólne wymagania dotyczące sprzętu i maszyn podano w ST „Wymagania Ogólne”.

3.2. Szczegółowe wymagania dotyczące sprzętu

Sprzęt i narzędzia, które będą wykorzystywane do wykonania prac objętych tą specyfikacją muszą być sprawne, regularnie konserwowane i poddawane okresowym przeglądom zgodnie z zaleceniami producenta. Muszą spełniać one wymogi BHP i bezpieczeństwa pracy. Nie wolno stosować sprzętu, który nie spełnia powyższych wymagań i nie wolno wykorzystywać go niezgodnie z przeznaczeniem. Wykonawca jest zobowiązany do używania jedynie takiego sprzętu, który nie spowoduje niekorzystnego wpływu na jakość wykonywanych Robót. Sprzęt będący własnością Wykonawcy lub wynajęty do wykonania robót ma być utrzymywany w dobrym stanie i gotowości do pracy. Będzie on zgodny z normami ochrony środowiska i przepisami dotyczącymi jego użytkowania. Wykonawca dostarczy Inspektorowi Nadzoru kopie dokumentów potwierdzających dopuszczenie sprzętu do użytkowania, tam gdzie jest to wymagane przepisami.

4. WYMAGANIA DOTYCZĄCE ŚRODKÓW TRANSPORTU

4.1. Ogólne wymagania dotyczące środków transportu

Ogólne wymagania dotyczące środków transportu podano w ST „Wymagania Ogólne”.

4.2. Szczegółowe wymagania dotyczące środków transportów

Wszystkie środki transportowe wykorzystywane do transportu materiałów, sprzętu i narzędzi muszą być sprawne, posiadać ważne badania techniczne i spełniać wymagania wynikające z obowiązujących w Polsce przepisów o ruchu drogowym. Materiały przewożone takimi środkami transportu powinny gwarantować przewóz bez uszkodzeń i z zachowaniem warunków bezpieczeństwa pracy. Podczas transportu ze składu do miejsca wbudowania, należy zachować ostrożność, aby nie uszkodzić materiałów do montażu. Stosować dodatkowe opakowania materiałów w przypadku możliwości uszkodzeń transportowych. Wykonawca jest zobowiązany do stosowania tylko takich środków transportu, które nie wpłyną niekorzystnie na stan i jakość transportowanych materiałów. Wykonawca będzie usuwać na bieżąco, na własny koszt, wszelkie zanieczyszczenia spowodowane jego pojazdami na drogach publicznych oraz dojazdach do terenu robót.

Środki transportu powinny zabezpieczać załadowane wyroby przed wpływami atmosferycznymi. Środki transportowe powinny odpowiadać pod względem typów i ilości wymogom zawartym w organizacji robót

5. WYMAGANIA DOTYCZĄCE WYKONANIA ROBÓT BUDOWLANYCH

5.1. Ogólne wymagania dotyczące wykonania robót

Ogólne wymagania dotyczące wykonania robót w ST „Wymagania Ogólne”.

5.2. Szczegółowe wymagania dotyczące wykonania robót

5.2.1. Zasady wykonywania robót

Impregnacja ognioochronna i grzybobójcza drewnianych elementów konstrukcji winna być prowadzona zgodnie z instrukcją producenta pod względem zastosowanych środków prawidłowości wykonania z zachowaniem przepisów BHP. Należy dokonać oczyszczenie powierzchni drewna Miejsca porażone przez grzyby należy oczyścić do zdrowego drewna – lub wymienić. Przygotowanie preparatów impregnacji zgodnie z instrukcją producenta. Smarowanie preparatami przy użyciu pędzi i szczotek.

5.2.2. Sposób użycia

Preparat aplikuje się zarówno metodami powierzchniowymi (smarowanie , natrysk ,kąpiel) jak również impregnacja próżniowo-ciśnieniowa. Ogniochron jest sprzedawany w postaci proszku – soli z którego należy wykonać 30% roztwór wodny (np. rozpuścić zawartość 20 kg w 46,7 litra ciepłej wody) i w postaci gotowej do użycia – w płynie. Aby zabieg odniósł pożądany skutek należy nanieść minimum: metoda powierzchniowa 200g soli (w około 0,65 litra 30% roztworu) na 1 m² impregnowanego materiału

Wszystkie elementy drewniane więźby dachowej i przekrycia zaimpregnować środkami grzybo- i owadobójczymi oraz ze względów p. poż. zabezpieczyć do granicy NRO, techniką malarską przez dwukrotne nanoszenie pędzlem.

Przygotowanie drewna i roztworu do impregnacji Drewno przeznaczone do impregnacji nie może być uprzednio pomalowane farbami, lakierami, woskami oraz innymi substancjami hydrofobowymi zabezpieczającymi strukturę drewna przed penetracją aplikowanych roztworów.

W takim przypadku drewno należy skutecznie oczyścić metodą mechaniczną lub stosując środki chemiczne (zmywacze). Stosowany preparat powinien natomiast umożliwiać impregnację drewna wcześniej zabezpieczanego innymi środkami lub drewna bejcowanego. Przed aplikacją środka impregnacyjnego, powierzchnię elementów drewnianych oczyścić z kurzu i pyłu najlepiej stosując przecieranie wilgotną szmatką. Wykonanie impregnacji Najlepsze efekty zabezpieczające uzyskuje się po zastosowaniu metod impregnacji wgłębnej (metoda próżniowo-ciśnieniowa, kąpiel gorąco-zimna). Wilgotność drewna przy zastosowaniu tych metod nie powinna przekraczać 28%.

Metody impregnacji wgłębnej stosowana dla elementów jeszcze nie wbudowanych w konstrukcję:

Metoda próżniowa polega na załadunku drewna do hermetycznie zamykanego zbiornika i zabezpieczeniu za pomocą urządzenia dociskowego przed wytynięciem na powierzchnię cieczy, uruchomieniu pompy próżniowej połączonej ze zbiornikiem w celu wyssania powietrza z wnętrza komórek drewna. Następnie zbiornik napętnia się cieczą impregnacyjną przy zachowaniu podciśnienia i wyrównuje ciśnienie z atmosferycznym.

Metoda próżniowo- ciśnieniowa polega na wytwarzaniu w specjalnym autoklawie wypełnionym drewnem podciśnienia i wysaniu powietrza znajdującego się we wnętrzu komórek drewna, a następnie wprowadzeniu impregnatu i zwiększeniu ciśnienia do 0,7 - 0,8 MPa. Metoda ta jest skuteczniejsza i szybsza od metody próżniowej, jednak wymaga dodatkowego zastosowania urządzenia sprężającego powietrze.

Metoda kąpieli "zimnej" jest najprostszą, ale najdłużej trwającą metodą impregnacji, polega na zanurzeniu w roztworze do impregnacji.

Metoda kąpieli " gorąco-zimnej" jest metodą impregnacji wgłębnej i polega na zanurzeniu drewna najpierw w gorącym roztworze do impregnacji o temperaturze 60 - 65°C (czas około 2 godzin), a następnie szybkim przeniesieniu drewna do roztworu o takim samym stężeniu i temperaturze 15 - 20°C (czas ponad 5 godzin) . Temperaturę impregnatu gorącego należy utrzymywać na możliwie stałym poziomie. Metoda ta jest szybsza od metody kąpieli " zimnej". Kontrolę procesu nasycania i ilości wchłoniętego roztworu należy przeprowadzać dla każdej partii zabezpieczanego materiału metodą wagową (ważąc drewno przed i po impregnacji).

Metoda impregnacji powierzchniowej stosowana dla elementów wbudowanych w konstrukcję:

W przypadku, gdy zastosowanie metod impregnacji wgłębnej jest niemożliwe można stosować impregnację powierzchniową poprzez malowanie lub natrysk. Roztwór impregnujący nanosi się na powierzchnię suchego drewna przy użyciu pędzla ławkowca, wałka lub pistoletu. Zabieg należy powtarzać kilkakrotnie do całkowitego zużycia wymaganej ilości preparatu. Kolejne malowania lub natryski należy wykonywać po uprzednim wyschnięciu warstwy naniesionego środka. Całkowita ilość preparatu impregnującego, naniesionego na 1 m² powierzchni drewna powinna być zgodna z wymaganiami producenta. Po wykonaniu impregnacji przestrzeń poddasza intensywnie przewietrzać. Przy sporządzaniu roztworu oraz prowadzeniu impregnacji należy przestrzegać zasad zawartych w rozporządzeniu Rady Ministrów z dnia 4 lutego 1956 r. w sprawie bezpieczeństwa przy robotach impregnacyjnych (Dz. Ustaw. Nr 5/56, poz. 25).

6. KONTROLA JAKOŚCI ROBÓT I BADANIA

6.1. Ogólne zasady kontroli jakości robót i badań

Ogólne zasady kontroli jakości robót podano w ST „Wymagania ogólne”.

6.2. Szczegółowe zasady kontroli jakości robót

Odbiór impregnacji powierzchni dachu powinien być przeprowadzony w następujących fazach robót:

- a) przed impregnacją
- b) materiałów przygotowanych do impregnacji
- c) sposobu składowania środków oraz przygotowania ich do impregnacji
- d) ocena przydatności i sprawności sprzętu impregnacyjnego
- e) prawidłowości przeprowadzenia zabiegów impregnacyjnych
- f) odbiór robót impregnacyjnych

Wymagana jakość materiałów do robót impregnacyjnych powinna być potwierdzona przez

producenta zaświadczeniem o jakości lub innym dokumentem zamieszczonym na opakowaniu.

Nie dopuszcza się stosowania do robót materiałów których właściwości techniczne nie odpowiadają wymaganiom przedmiotowych norm lub świadectw ITB.

Nie należy stosować również materiałów przeterminowanych.

Impregnat w opakowaniach 5 kg i 20 kg posiada czerwony lub zielony barwnik kontrolny .

Impregnat w postaci płynnej posiada zielony barwnik kontrolny.

7. WYMAGANIA DOTYCZĄCE PRZEDMIARU I OBMIARU ROBÓT

7.1. Ogólne zasady dotyczące przedmiaru i obmiaru robót

Ogólne zasady obmiaru robót podano w ST „Wymagania ogólne”.

7.2. Jednostka obmiarowa

Jednostką obmiaru jest metr kwadratowy [m²] wykonanej impregnacji ognioochronnej i grzybobójczej.

8. OPIS SPOSOBU ODBIORU ROBÓT BUDOWLANYCH

8.1. Ogólne zasady odbioru robót

Ogólne zasady odbioru robót podano w ST „Wymagania ogólne”.

8.2. Szczegółowe zasady odbioru robót

Roboty uznaje się za zgodne z dokumentacją projektową, specyfikacją techniczną, jeżeli wszystkie pomiary i badania z zachowaniem wymagań określonych w punkcie 6 dały wyniki pozytywne.

9. OPIS SPOSOBU ROZLICZENIA ROBÓT TYMCZASOWYCH I PRAC TOWARZYSZĄCYCH

9.1. Wymagania ogólne,

Ogólne zasady dotyczące rozliczeń robót podano w ST „Wymagania ogólne”.

9.2. Sposób rozliczenia robót podstawowych,

Cena wykonania jednostki obmiarowej określonej w przedmiarze robót jest:

- zakup materiałów i sprzętu niezbędnych do wykonania robót,
- przygotowanie podłoża do aplikacji materiału ochronnego,
- aplikacja materiału ochronnego,
- przeprowadzenie czynności odbiorowych robót, badań i pomiarów,
- uporządkowanie terenu,

9.3. Sposób rozliczenia robót tymczasowych i prac towarzyszących,

W cenie robót podstawowych należy ująć koszt wykonania wszelkich innych robót pomocniczych niezbędnych do wykonania robót podstawowych.

10. DOKUMENTY ODNIESIENIA

10.1 Wymagania Ogólne

10.2 Normy

PN-65/D-1006 Ochrona drewna. Klasyfikacja i terminologia metod konserwacji drewna

PN-67/C-04906 Środki ochrony drewna. Ogólne wymagania i badania

10.3 Przepisy przywołane

Instrukcja techniczna o impregnacji drewna budowlanego i odgrzybianiu budynków

wydaną przez MGK, MBiPMB, ITB

Warunki techniczne wykonania i odbioru robót budowlano-montażowych – Arkady 1989 r.

Atesty Higieniczny

Aprobata techniczna

Certyfikat zgodności

B.04.00.Roboty wykończeniowe zewnętrzne

B.04.01.Pokrycie dachowe blachą gontopodobną z posypką

1. CZĘŚĆ OGÓLNA

1.1. Nazwa nadana przez zamawiającego

BUDYNEK AMFITEATRU ORAZ WIDOWNI PLENEROWEJ WRAZ Z INFRASTRUKTURĄ TECHNICZNĄ, ORAZ INNYMI NIEZBĘDNYMI URZĄDZENIAMI BUDOWLANymi NA DZIAŁCE NR EWID. 12614/60, W MIEJSCOWOŚCI BIAŁY DUNAJEC.

1.2. Przedmiot i zakres robót budowlanych,

Specyfikacja techniczna jest dokumentem przetargowym i kontraktowym przy zleceniu i realizacji robót z zakresu pkt.1.1.

Ustalenia zawarte w niniejszej specyfikacji dotyczą zasad prowadzenia robót związanych z wykonaniem pokrycia dachowego blachą gontopodobną z posypką dla zadania

BUDYNEK AMFITEATRU ORAZ WIDOWNI PLENEROWEJ WRAZ Z INFRASTRUKTURĄ TECHNICZNĄ, ORAZ INNYMI NIEZBĘDNYMI URZĄDZENIAMI BUDOWLANymi NA DZIAŁCE NR EWID. 12614/60, W MIEJSCOWOŚCI BIAŁY DUNAJEC.

1.3. Wyszczególnienie i opis prac towarzyszących i robót tymczasowych,

Opis prac towarzyszących i robót tymczasowych podano w ST „Wymagania Ogólne”

1.4. Informacje o terenie budowy,

Informację o terenie budowy niezbędne z punktu widzenia

- organizacji robót,
 - ochrony środowiska,
 - warunków bezpieczeństwa pracy,
- podano w ST „Wymagania Ogólne”.

1.5. Nazwy i kody robót budowlanych CPV,

Roboty budowlane (45000000-7)

1.6. Określenia podstawowe,

Pozostałe określenia podstawowe są zgodne z obowiązującymi, odpowiednimi polskimi normami oraz z definicjami podanymi w ST „Warunki Ogólne”

1.7. Ogólne wymagania dotyczące robót,

Ogólne wymagania dotyczące robót podano w ST „Wymagania Ogólne”.

2. WYMAGANIA DOTYCZĄCE WŁAŚCIWOŚCI WYROBÓW BUDOWLANYCH

2.1. Ogólne wymagania dotyczące wyrobów budowlanych

Ogólne wymagania dotyczące wyrobów budowlanych podano w ST „Wymagania ogólne”.

2.2. Szczegółowe wymagania dotyczące wyrobów budowlanych

Pokrycie – blacha gontopodobna z posypką

Wykonuje się je z profili stalowych o szerokości i długości pokrycia w zależności od wybranego producenta dostępnego na rynku. We wszystkich profilach ma on podobne wymiary ok.: 1330mm x 410mm i różni się tylko przetłoczeniem. Kolor pokrycia zgodnie z projektem.

3. WYMAGANIA DOTYCZĄCE SPRZĘTU I MASZYN

3.1. Ogólne wymagania dotyczące sprzętu i maszyn

Ogólne wymagania dotyczące sprzętu i maszyn podano w ST „Wymagania Ogólne”.

3.2. Szczegółowe wymagania dotyczące sprzętu

Specjalistyczny sprzęt dekarcki.

4. WYMAGANIA DOTYCZĄCE ŚRODKÓW TRANSPORTU

4.1. Ogólne wymagania dotyczące środków transportu

Ogólne wymagania dotyczące środków transportu podano w ST „Wymagania Ogólne”.

4.2. Szczegółowe wymagania dotyczące środków transportów

Załadunek, transport, rozładunek i składowanie materiałów pokrycia powinny odbywać się tak aby zachować ich dobry stan techniczny

5. WYMAGANIA DOTYCZĄCE WYKONANIA ROBÓT BUDOWLANYCH

5.1. Ogólne wymagania dotyczące wykonania robót

Ogólne wymagania dotyczące wykonania robót w ST „Wymagania Ogólne”.

5.2. Szczegółowe wymagania dotyczące wykonania robót

Do wykonania pokrycia należy zatrudnić fachowców, najlepiej brygadę polecaną przez producenta czy dystrybutora - doświadczonych dekarzy, wyposażonych nie tylko w wiedzę ale też w odpowiednie narzędzia. Należy zachować ostrożność podczas przenoszenia, cięcia, wyginania i montowania pokrycia, aby nie uszkodzić ich powierzchni. W szczególności powierzchnia dachu musi być oczyszczona z brudu i innych substancji, takich jak opiłki metalu. Podczas pracy na dachu należy nosić buty na płaskiej gumowej podeszwie, a używane narzędzia powinny być zabezpieczone nakładkami ochronnymi. Można obciążać wyłącznie łaty, a zamontowane dachówki należy chronić podczas innych prac budowlanych i wykończeniowych prowadzonych na dachu lub nad nim przed takimi materiałami jak okładziny, tynk, farba itp.

Nie należy przeprowadzać montażu pokrycia podczas deszczu ze względu na bezpieczeństwo pracy oraz możliwość uszkodzenia powłok powierzchniowych.

Więźba dachowa powinna zapewniać wsparcie i trwałe mocowanie kontrłat i łat dachowych, aby spełniać wymogi dotyczące obciążenia obliczeniowego dla wiatru i śniegu. Montujący powinni sprawdzić, czy więźba dachowa została ustawiona dokładnie i w równej linii przed rozpoczęciem krycia dachu. Przegład i ewentualne wyrównanie więźby należy przeprowadzić przed rozpoczęciem montażu pokrycia dachowego.

Łaty należy zaimpregnować, wymierzyć i zamocować zgodnie z obowiązującą normą budowlaną. Na nowym dachu najpierw musi zostać położony podkład z folii dachowej zgodnie z instrukcjami producenta folii. Rząd łat jest montowany bezpośrednio za deską okapową. Następny rząd łat jest najczęściej montowany w odległości 320 mm od frontu deski okapowej a kolejne w odległościach od środków co 368 mm. Łaty powinny mieć rozpiętość co najmniej trzech krokwi lub kratownic na krawędzi wszystkich połaci dachu. Montujący powinien wybrać łaty dachówkowe, odrzucając wszelkie nieodpowiednie łaty, które mogą nie utrzymać jego ciężaru na długości 900 mm. Łaty dachówkowe muszą utrzymać wagę dachówki oraz obciążenia śniegiem i wiatrem.

Mocowanie pokrycia należy wykonywać na odpowiednio przygotowanym dachu i zgodnie z instrukcją producenta przyjętego systemu blachy gontopodobnej z posypką.

6. KONTROLA JAKOŚCI ROBÓT I BADANIA

6.1. Ogólne zasady kontroli jakości robót i badań

Ogólne zasady kontroli jakości robót podano w ST „Wymagania ogólne”.

7. WYMAGANIA DOTYCZĄCE PRZEDMIARU I OBMIARU ROBÓT

7.1. Ogólne zasady dotyczące przedmiaru i obmiaru robót

Ogólne zasady obmiaru robót podano w ST „Wymagania ogólne”.

7.2. Jednostka obmiarowa

Jednostką obmiaru jest 1 m² (metr kwadratowy) dla pokrycia dachu.

8. OPIS SPOSOBU ODBIORU ROBÓT BUDOWLANYCH

8.1. Ogólne zasady odbioru robót

Ogólne zasady odbioru robót podano w ST „Wymagania ogólne”.

8.2. Szczegółowe zasady odbioru robót

Roboty uznaje się za zgodne z dokumentacją projektową, specyfikacją techniczną, jeżeli wszystkie pomiary i badania z zachowaniem wymagań określonych w punkcie 6 dały wyniki pozytywne.

Roboty uznaje się za wykonane zgodnie z dokumentacją projektową, ST i wymaganiami Inspektora, jeżeli wszystkie pomiary i badania z zachowaniem tolerancji dały wyniki pozytywne.

9. OPIS SPOSOBU ROZLICZENIA ROBÓT TYMCZASOWYCH I PRAC TOWARZYSZĄCYCH

9.1. Wymagania ogólne,

Ogólne zasady dotyczące rozliczeń robót podano w ST „Wymagania ogólne”.

9.2. Sposób rozliczenia robót podstawowych,

Cena 1m² pokrycia obejmuje: zakup i dostawę materiałów, montaż pokrycia

9.3. Sposób rozliczenia robót tymczasowych i prac towarzyszących,

W cenie robót podstawowych należy ująć koszt wykonania wszelkich innych robót pomocniczych niezbędnych do wykonania robót podstawowych.

10. DOKUMENTY ODNIESIENIA

10.1 Wymagania Ogólne

10.2 Normy

Świadectwa dopuszczenia produktów do wbudowania Instrukcja producenta.

10.3 Przepisy przywołane

Nie występują.

B.04.02.Rynny, rury spustowe i obróbki blacharskie

1. CZĘŚĆ OGÓLNA

1.1. Nazwa nadana przez zamawiającego

BUDYNEK AMFITEATRU ORAZ WIDOWNI PLENEROWEJ WRAZ Z INFRASTRUKTURĄ TECHNICZNĄ, ORAZ INNYMI NIEZBĘDNYMI URZĄDZENIAMI BUDOWLANymi NA DZIAŁCE NR EWID. 12614/60, W MIEJSCOWOŚCI BIAŁY DUNAJEC.

1.2. Przedmiot i zakres robót budowlanych,

Specyfikacja techniczna jest dokumentem przetargowym i kontraktowym przy zleceniu i realizacji robót z zakresu pkt.1.1.

Ustalenia zawarte w niniejszej specyfikacji dotyczą zasad prowadzenia robót związanych z wykonaniem orynnowania i obróbek blacharskich dla zadania

BUDYNEK AMFITEATRU ORAZ WIDOWNI PLENEROWEJ WRAZ Z INFRASTRUKTURĄ TECHNICZNĄ, ORAZ INNYMI NIEZBĘDNYMI URZĄDZENIAMI BUDOWLANymi NA DZIAŁCE NR EWID. 12614/60, W MIEJSCOWOŚCI BIAŁY DUNAJEC.

1.3. Wyszczególnienie i opis prac towarzyszących i robót tymczasowych,

Opis prac towarzyszących i robót tymczasowych podano w ST „Wymagania Ogólne”

1.4. Informacje o terenie budowy,

Informację o terenie budowy niezbędne z punktu widzenia

- organizacji robót,
- ochrony środowiska,
- warunków bezpieczeństwa pracy,

podano w ST „Wymagania Ogólne”.

1.5. Nazwy i kody robót budowlanych CPV,

Wykonywanie pokryć i konstrukcji dachowych oraz podobne roboty (45261000-4)

1.6. Określenia podstawowe,

Pozostałe określenia podstawowe są zgodne z obowiązującymi, odpowiednimi polskimi normami oraz z definicjami podanymi w ST „Warunki Ogólne”

1.7. Ogólne wymagania dotyczące robót,

Ogólne wymagania dotyczące robót podano w ST „Wymagania Ogólne”.

2. WYMAGANIA DOTYCZĄCE WŁAŚCIWOŚCI WYROBÓW BUDOWLANYCH

2.1. Ogólne wymagania dotyczące wyrobów budowlanych

Ogólne wymagania dotyczące wyrobów budowlanych podano w ST „Wymagania ogólne”.

2.2. Szczegółowe wymagania dotyczące wyrobów budowlanych

1. Wymagania dotyczące materiału

Wykonawca jest odpowiedzialny za jakość i sprawdzenie materiału na podstawie dokumentów przedstawionych przez producenta lub dostawcę (świadectwo dopuszczenia, aprobaty techniczne)

Wszelkie materiały do wykonania pokryć dachowych powinny odpowiadać wymaganiom zawartym w normach polskich lub aprobaty technicznych ITB dopuszczających dany materiał do powszechnego stosowania w budownictwie.

Wszystkie materiały do pokryć dachowych powinny być przechowywane i magazynowane zgodnie z instrukcją producenta oraz według odpowiednich norm wyrobu.

Przyjęcie materiałów i wyrobów na budowę powinno być potwierdzone wpisem do dziennika budowy.

2. Blacha cynk tytan, właściwości materiału

- Grubość stosowana na obróbki blacharskie – min. 0,7mm
- Punkt topnienia: 418 °C
- Gęstość (ciężar właściwy): 7.2 g/cm³
- Granica rekrytalizacji: > 300 °C
- Współczynnik rozszerzalności w kierunku walcowania: 2.2 mm/m x 100 K
- Współczynnik rozszerzalności w poprzek walcowania: 1.7 mm/m x 100 K
- Elastyczność $\geq 80,0000 \text{ N/mm}^2$
- Zaleca się stosowanie materiału z niewielką ilością miedzi
- Niemagnetyczny

3. Blacha miedziana, właściwości materiału

- Grubość stosowana na obróbki blacharskie – min. 0,7mm
- Punkt topnienia: 1084 °C
- Gęstość (ciężar właściwy): 8,9 g/cm³
- Współczynnik rozszerzalności w kierunku walcowania: 2.2 mm/m x 100 K

3. WYMAGANIA DOTYCZĄCE SPRZĘTU I MASZYN

3.1. Ogólne wymagania dotyczące sprzętu i maszyn

Ogólne wymagania dotyczące sprzętu i maszyn podano w ST „Wymagania Ogólne”.

3.2. Szczegółowe wymagania dotyczące sprzętu

Do wykonywania obróbek blacharskich używamy następujących narzędzi: nożyce do blachy ręczne lub mechaniczne, kantownica ręczna lub mechaniczna, lutownica, młotek dekarcki, miara, wiertarka elektryczna, cangi, kowadła. Roboty można wykonać ręcznie lub przy użyciu innych specjalistycznych narzędzi. Wykonawca jest zobowiązany do używania takich narzędzi, które nie spowodują niekorzystnego wpływu na jakość materiałów i wykonywanych robót oraz będą przyjazne dla środowiska.

4. WYMAGANIA DOTYCZĄCE ŚRODKÓW TRANSPORTU

4.1. Ogólne wymagania dotyczące środków transportu

Ogólne wymagania dotyczące środków transportu podano w ST „Wymagania Ogólne”.

4.2. Szczegółowe wymagania dotyczące środków transportów

Transport materiałów, blachy może odbywać się dowolnym środkiem transportu. Przy przewozie i składowaniu kręgi blachy umieszcza się stojąco. Blacha musi być zabezpieczona przed przemieszczaniem się i zabrudzeniem. Blacha nie może stykać się z gipsem, cementem, kwasami itp. Sposób transportu i składowania powinien być zgodny z warunkami i wymaganiami podanymi przez producenta. Wykonawca obowiązany jest posiadać na budowie pełną dokumentację dotyczącą składowanych na budowie materiałów przeznaczonych do wykonania pokryć dachowych, na opakowaniach powinien znajdować się termin przydatności do stosowania.

5. WYMAGANIA DOTYCZĄCE WYKONANIA ROBÓT BUDOWLANYCH

5.1. Ogólne wymagania dotyczące wykonania robót

Ogólne wymagania dotyczące wykonania robót w ST „Wymagania Ogólne”.

5.2. Szczegółowe wymagania dotyczące wykonania robót

W pokryciach dachowych występują elementy wymagające stosowania specjalnych rozwiązań umożliwiających normalne funkcjonowanie dachu i stanowiących zabezpieczenie dachu i budynku przed opadami.

Do najważniejszych zabezpieczeń należą:

- pokrycia okapów i gzymsów
- krycie koszu
- obróbki kominów
- obróbki rur wystających ponad dach
- obróbki włazów dachowych
- krycie murów ogniowych i szczytowych
- zabezpieczenie wietrzyków dachowych
- dylatacje

Wykonywanie obróbek blacharskich

Obróbki blacharskie powinny być dostosowane do rodzaju pokrycia.

Wymagania ogóle dotyczące pokryć z blach płaskich.

W przypadku pokryć z blach płaskich należy stosować się do następujących zaleceń; roboty blacharskie mogą być wykonywane o każdej porze roku, lecz w temperaturze nie niższej od -15°C , a w przypadku blach cynkowanych w temperaturze nie niższej niż 5°C . Robot nie wolno wykonywać na oblodzonych podłożach blachy nie należy układać bezpośrednio na podłożach z betonu (stosować izolacje np. z papy), tynku cementowego lub cementowo-wapiennego, z gładzi cementowej oraz na podłożu zawierającym związki siarki. Podłoża te należy najpierw zagruntować roztworem asfaltowym i położyć na nich papę asfaltową. Wymaganie to dotyczy szczególnie miejsc wykonywania obróbek blacharskich.

Wszystkie wygięcia blach powinny być wykonane w taki sposób, aby nie nastąpiło nacięcie blachy lub odprysnięcie powłoki zabezpieczającej blachy.

Każde zabezpieczenie jest zakończone zębem okapowym (kapinosem). Sposoby połączenia zabezpieczenia z pokryciem zależne są od rodzaju pokrycia, w każdym przypadku jednak powinny one zapewniać szczelność pokrycia. Bardzo ważne jest również prawidłowe umocowanie obróbek do murów zwykłych i bez spoinowych. Pod blacha powinna być ułożona warstwa papy izolacyjnej w celu oddzielenia warstwy cynku od zaprawy.

Mury attyk powinny być z wierzchu pokryte pasem blachy łączonej na rąbki leżące, przy czym mury pośrednie (w środku budynku) kryje się blacha ze spadkami na obie strony, szczytowe zaś na jedną stronę.

Przy wykonywaniu obróbek blacharskich należy pamiętać o konieczności zachowania dylatacji. Dylatacje konstrukcyjne powinny być zabezpieczone w sposób umożliwiający przeniesienie ruchów poziomych i pionowych dachu w taki sposób, aby następował szybki odpływ wody z obszaru dylatacji.

Pokrycia z blachy cynk –tytan/miedzianej

W przypadku blachy cynk –tytan/miedzianej, przewidzianej do układania na podłożu ciągłym, elementy wykonane zgodnie z normą, PN-EN 501:1999, w formie arkuszy, arkuszy, rulonów i rulonów ciętych mogą być odcinane, łączone na rąbek, kształtowane i lutowane bez trudności w określonych granicach właściwości wymienionych w odpowiednich wymaganiach materiałowych.

Wymagania dotyczące materiałów są określone w projekcie normy EN 988. Minimalna dopuszczalna grubość wyrobów (blacha cynk- tytan/miedzianej} do pokryć dachowych układanych na ciągłym podłożu wynosi 0,7 mm.

Wyroby profilowane (prefabrykowane) dzielą się na dwie kategorie:

- łączone w wyniku zginania w procesie montażu na budowie,
- łączone bez zginania w procesie montażu na budowie.

Montaż rynien i rur spustowych

Aby system rynnowy funkcjonował prawidłowo, należy przestrzegać następujących zasad:

1. Ważne jest zainstalowanie rynien na odpowiedniej wysokości w stosunku do połaci dachu. Rynny nie powinny wystawać poza płaszczyznę, która stanowi przedłużenie dachu; w przeciwnym wypadku będą one stanowić jedyne oparcie dla załęgającego na dachu śniegu.

2. Jeżeli zdarzy się, iż rynny nie mogą być zainstalowane według powyższych wytycznych, należy koniecznie stosować płotki przeciwśniegowe. Płotki powinny być mocowane również wszędzie tam, gdzie połacie dachu ma wystawę południową, a na dachu położona jest blacha lub inne śliskie pokrycie. Na terenach o obfitych opadach śniegu zaleca się stosowanie płotków przeciwśniegowych bez względu na pokrycie i wystawę dachu.

3. Rynny powinny wystawać poza zakończenie połaci dachowej mniej więcej połowa swej szerokości w taki sposób, aby spływająca woda zawsze trafiała do rynny.

4. Wszystkie rodzaje uchwytów do rynien należy montować w odstępach maksymalnie co 70cm od siebie. W rejonach o obfitych opadach śniegu zaleca się montować uchwyty co 50 cm.

5. W przypadku montażu systemu rynnowego na dużych obiektach należy zwrócić uwagę na zapewnienie kontrolowanego wydłużania się rynien. W odstępach 12 m długości odcinka rynny należy wykonywać tzw. punkty stałe. W tym celu uchwyty rynny montuje się po obu stronach złączki tak, aby w tym miejscu nie miała ona możliwości ruchu. Pozostałe uchwyty montuje się z zachowaniem ustalonego odstępu.

6. Należy zwrócić szczególną uwagę na właściwe zabezpieczenie zainstalowanych rynien podczas układania papy termozgrzewalnej z użyciem palnika.

7. Montaż systemu rynnowego może być prowadzony przy temperaturze otoczenia minimum 5 0 C.

8. Do montażu należy używać tylko elementów systemu rynnowego odpowiednio oznakowanych przez producenta.

9. Podczas montażu należy korzystać z instrukcji montażu zawartej w katalogu.

6. KONTROLA JAKOŚCI ROBÓT I BADANIA

6.1. Ogólne zasady kontroli jakości robót i badań

Ogólne zasady kontroli jakości robót podano w ST „Wymagania ogólne”.

6.2. Szczegółowe zasady kontroli jakości robót

Kontrola jakości robót polega na sprawdzeniu zgodności ich wykonania z wymaganiami niniejszej specyfikacji

-sprawdzenie zgodności z dokumentacją techniczną należy przeprowadzić przez porównanie wykonanych robót obróbek blacharskich z rysunkami i opisem technicznym oraz wymagań według specyfikacji technicznej i stwierdzenie wzajemnej zgodności za pomocą oględzin zewnętrznych,

-sprawdzenie materiałów przeprowadzić na podstawie zaświadczeń jakości i innych dokumentów stwierdzających zgodność użytych materiałów z wymaganiami producenta,

-sprawdzenie prawidłowości wykonania obróbek blacharskich należy przeprowadzić wzrokowo w czasie ich wykonywania, kontrolując stosowanie właściwych materiałów i grubości blachy.

Kontrola wykonania obróbek blacharskich

Dokonać sprawdzenia:

-ciągłości i szczelności obróbek blacharskich

-sprawdzić skuteczność zamocowania blachy do podłoża

- sprawdzić czy podczas prac nie została i zabrudzona uszkodzona powierzchnia blachy
- sprawdzić z dokumentacją wymiarów i spadków obróbek
- sprawdzenie ilości zużytych materiałów w odniesieniu do instrukcji producenta
- sprawdzenie prawidłowości i wytrzymałości zamontowanego włazu
- sprawdzenie szczelności, pokrycie musi zapewniać szczelność, niedopuszczalne są jakiegokolwiek przecieki

Kontrola wykonania podkładów pod pokrycia z blach/ powinna być przeprowadzona przez Inspektora nadzoru przed przystąpieniem do wykonania pokryć zgodnie z wymaganiami normy PN-80/B-10240 p. 4,3.2.

Kontrola wykonania pokryć polega na sprawdzeniu zgodności ich wykonania z powołanymi normami przedmiotowymi i wymaganiami specyfikacji.

Kontrola ta przeprowadzana jest przez Inspektora nadzoru: - w odniesieniu do prac zanikających (kontrola międzyoperacyjna) - podczas wykonania prac pokrywczych, - w odniesieniu do właściwości całego pokrycia (kontrola końcowa) - po zakończeniu prac pokrywczych.

Kontrola międzyoperacyjna i końcowa, dotycząca pokryć z blachy przeprowadza się sprawdzając zgodność wykonanych robót z wymaganiami norm: PN-61/B-10245, PN-EN 501:1999, PN-EN 506:2002, PN-EN 502:2002, PN-EN 504:2002, PN-EN 505:2002, PN-EN 507:2002, PN-EN 508-1:2002, PN-EN 508-2:2002, PN-EN 508-3:2000 oraz z wymaganiami niniejszej specyfikacji technicznej.

Uznaje się, że badania dają wynik pozytywny, gdy wszystkie właściwości materiałów i pokrycia dachowego są zgodne z wymaganiami niniejszej specyfikacji technicznej lub aprobaty technicznej albo wymaganiami norm przedmiotowych.

7. WYMAGANIA DOTYCZĄCE PRZEDMIARU I OBMIARU ROBÓT

7.1. Ogólne zasady dotyczące przedmiaru i obmiaru robót

Ogólne zasady obmiaru robót podano w ST „Wymagania ogólne”.

7.2. Jednostka obmiarowa

Jednostka obmiarowa jest metr kwadratowy rozwinięcia powierzchni wykonywanych obróbek blacharskich.

8. OPIS SPOSOBU ODBIORU ROBÓT BUDOWLANYCH

8.1. Ogólne zasady odbioru robót

Ogólne zasady odbioru robót podano w ST „Wymagania ogólne”.

8.2. Szczegółowe zasady odbioru robót

Roboty uznaje się za zgodne z dokumentacją projektową, specyfikacją techniczną, jeżeli wszystkie pomiary i badania z zachowaniem wymagań określonych w punkcie 6 dały wyniki pozytywne.

Roboty powinny być wykonane zgodnie z dokumentacją projektową i ST oraz pisemnymi poleceniami inspektora nadzoru. Odbiór powinien być przeprowadzony w następujących fazach robót: po dostarczeniu na budowę materiałów:

-wymagana jakość materiałów powinna być potwierdzona przez producenta odpowiednimi dokumentami (atesty, aprobaty itp.)

-odbior materiałów powinien obejmować sprawdzenie zgodności dostarczonych materiałów z dokumentacją projektową.

Po przygotowaniu podłoża:

-sprawdzenie ciągłości warstwy izolacyjnej, sprawdzenie poprawności i dokładności obróbienia naroży, miejsc przenikania przewodów i innych elementów przez izolacje.

Po wykonaniu obróbek blacharskich:

- sprawdzenie połączeń i prawidłowości ich wykonania

- sprawdzenia wykonania: estetyczności, braku uszkodzeń blachy, zabrudzenia itp.

Odbiór robót zanikających i ulegających zakryciu

Dokumentacja

Odbioru robót zanikających lub ulegających zakryciu dokonujemy na podstawie:

- wpisu Inspektora nadzoru w dzienniku budowy o wykonaniu robót zgodnie z dokumentacją projektową i specyfikacją techniczną

- innych zapisów Inspektora nadzoru o wykonaniu robót

Zakres robót zanikających lub ulegających zakryciu pisemnie określa Inspektor nadzoru lub dokumenty potwierdzone przez Inspektora nadzoru.

Odbiór końcowy

Odbiór końcowy następuje po stwierdzeniu spełnienia warunków zawartych w punkcie 6.

Do odbioru robót wykonawca przedstawia

- zaświadczenia jakości materiałów

- protokoły odbiorów częściowych

- zapisy w dzienniku budowy Nadzoru o wykonaniu robót.

9. OPIS SPOSOBU ROZLICZENIA ROBÓT TYMCZASOWYCH I PRAC TOWARZYSZĄCYCH

9.1. Wymagania ogólne,

Ogólne zasady dotyczące rozliczeń robót podano w ST „Wymagania ogólne”.

9.2. Sposób rozliczenia robót podstawowych,

9.3. Sposób rozliczenia robót tymczasowych i prac towarzyszących,

W cenie robót podstawowych należy ująć koszt wykonania wszelkich innych robót pomocniczych niezbędnych do wykonania robót podstawowych. Cena jednostkowa obejmuje całkowity koszt

wykonania jednego metra kwadratowego powierzchni pokrycia, montażu elementów prefabrykowanych, obróbek blacharskich.

10. DOKUMENTY ODNIESIENIA

10.1 Wymagania Ogólne

10.2 Normy

PN-61/B-10245 PN-EN 501:1999 PN-EN 506:2002

PN-EN 502:2002 PN-EN 504:2002 PN-EN 505:2002

PN-EN 507:2002 PN-EN 508-1:2002 PN-EN 508-2:2002

PN-EN 508-3:2000 PN-81/H-92125 BN-70/5028-13

10.3 Przepisy przywołane

Nie występują.

B.04.03.Stolarka okienna i drzwiowa

1. CZĘŚĆ OGÓLNA

1.1. Nazwa nadana przez zamawiającego

BUDYNEK AMFITEATRU ORAZ WIDOWNI PLENEROWEJ WRAZ Z INFRASTRUKTURĄ TECHNICZNĄ, ORAZ INNYMI NIEZBĘDNYMI URZĄDZENIAMI BUDOWLANymi NA DZIAŁCE NR EWID. 12614/60, W MIEJSCOWOŚCI BIAŁY DUNAJEC.

1.2. Przedmiot i zakres robót budowlanych,

Specyfikacja techniczna jest dokumentem przetargowym i kontraktowym przy zleceniu i realizacji robót wymienionych w pkt.1.1

Ustalenia zawarte w niniejszej specyfikacji dotyczą zasad prowadzenia robót związanych z dostawą i montażem stolarki wewnętrznej i zewnętrznej dla zadania

BUDYNEK AMFITEATRU ORAZ WIDOWNI PLENEROWEJ WRAZ Z INFRASTRUKTURĄ TECHNICZNĄ, ORAZ INNYMI NIEZBĘDNYMI URZĄDZENIAMI BUDOWLANymi NA DZIAŁCE NR EWID. 12614/60, W MIEJSCOWOŚCI BIAŁY DUNAJEC.

Specyfikacja dotyczy montażu drzwi balkonowych i okien z PCW, aluminium oraz z drewna i obejmuje wykonanie następujących czynności:

- przygotowanie ościeży do wbudowania drzwi balkonowych lub okien,
- usytuowanie i mocowanie drzwi balkonowych lub okien w otworach,
- uszczelnienie i izolację oraz osadzenie parapetów i obróbek.

1.3. Wyszczególnienie i opis prac towarzyszących i robót tymczasowych,

Opis prac towarzyszących i robót tymczasowych podano w ST „Wymagania Ogólne”

1.4. Informacje o terenie budowy,

Informację o terenie budowy niezbędne z punktu widzenia

- organizacji robót,
 - ochrony środowiska,
 - warunków bezpieczeństwa pracy,
- podano w ST „Wymagania Ogólne”.

1.5. Nazwy i kody robót budowlanych CPV,

Instalowanie drzwi i okien, i podobnych elementów (45421100-5)

1.6. Określenia podstawowe,

Okno – ruchomy lub stały element budowlany służący do zamykania otworu w ścianie lub dachu, który zapewnia odpowiednią izolacyjność i przepuszczalność światła oraz umożliwia wentylację. Okno składa się z ościeżnicy i z jednego lub więcej oszklonych skrzydeł (stałych lub ruchomych) lub z samej oszklonej ościeżnicy.

Ościeżnica – element stanowiący obramowanie okna lub drzwi, umożliwiający zamocowanie ich do struktury budynku.

Krosno – rama zastępująca ościeżnicę lub stanowiąca jej uzupełnienie od strony zewnętrznej. Grubość elementów krosna jest mniejsza od szerokości.

Skrzydło – ruchoma część okna (naświetla), drzwi lub wrót zamocowana w ościeżnicy, krośnie lub bezpośrednio w otworze budowlanym.

Skrzydło prawe – skrzydło, które w widoku od strony zawiasów ma zawiasy z prawej strony a po zamocowaniu w ościeżnicy (krośnie) lub bezpośrednio w otworze budowlanym, obrót jego przy zamykaniu jest zgodny z ruchem wskazówek zegara.

Skrzydło lewe – skrzydło, które w widoku od strony zawiasów ma zawiasy z lewej strony a po zamocowaniu w ościeżnicy (krośnie) lub bezpośrednio w otworze budowlanym, obrót jego przy zamykaniu jest przeciwny do ruchu wskazówek zegara.

Drzwi balkonowe – ruchomy element budowlany mający cechy konstrukcyjne okna, spełniający jednocześnie funkcję okna i drzwi; okno o wysokości drzwi umożliwiające dostęp lub przejście.

Ślemię – poziomy kształtownik znajdujący się między dolnym a górnym ramiakiem ościeżnicy, występujący w przypadku stosowania poziomego podziału otworu okiennego lub drzwiowego.

Nadproże – element konstrukcyjny znajdujący się nad górnym poziomym ramiakiem ościeżnicy.

Naświetle – ruchomy lub stały element ściany, usytuowany pomiędzy ślemieniem i nadprożem drzwi przepuszczający światło pomiędzy pomieszczeniami. Naświetle składa się z ościeżnicy i oszklonego skrzydła lub z samej oszklonej

ościeżnicy.

Okno i drzwi balkonowe krosnowe – okno i drzwi balkonowe mające jedną warstwę skrzydeł, w których zamiast ościeżnicy występuje krosno.

Okno i drzwi balkonowe jednoramowe – okno i drzwi balkonowe mające jedną warstwę skrzydeł, szklonych szybami zespolonymi.

Okno i drzwi balkonowe zespolone – okno i drzwi balkonowe mające dwie warstwy skrzydeł, w którym skrzydło zewnętrzne i wewnętrzne połączone jest w jeden zespół.

Okno i drzwi balkonowe skrzynkowe – okno i drzwi balkonowe mające dwie warstwy skrzydeł, w którym na zewnętrznej stronie ościeżnicy jest umocowane krosno, umożliwiające otwieranie skrzydeł zewnętrznych do wewnątrz pomieszczenia.

Okno i drzwi balkonowe półskrzynkowe – okno i drzwi balkonowe mające dwie warstwy skrzydeł, w którym na zewnętrznej stronie progu i nadproża są umocowane krośniaki, umożliwiające otwieranie skrzydeł zewnętrznych do wewnątrz pomieszczenia.

Okno i drzwi balkonowe ościeżnicowe (polskie) – okno i drzwi balkonowe mające dwie warstwy skrzydeł, w którym skrzydła zewnętrzne otwierają się na zewnątrz a wewnętrzne do wewnątrz pomieszczenia.

Okno i drzwi balkonowe jednodzielnne – okno i drzwi balkonowe, które w widoku między stojakami ościeżnicy ma jedno skrzydło.

Okno i drzwi balkonowe dwudzielne – okno i drzwi balkonowe, które w widoku między stojakami ościeżnicy ma dwa skrzydła umieszczone obok siebie.

Okno trój- i wielodzielne – okno, które w widoku między stojakami ościeżnicy ma trzy lub więcej skrzydeł umieszczonych obok siebie.

Okno jednorzędowe – okno, które w widoku między progiem i nadprożem ma jedno skrzydło lub jeden rząd skrzydeł.

Okno dwu-, trój- i wielorzędowe (wielopoziomowe) – okno, które w widoku między progiem i nadprożem ma dwa, trzy lub więcej rzędów skrzydeł umieszczonych nad sobą.

Okno nieotwierane (stałe) – okno, w którym szyby osadzone są bezpośrednio w ościeżnicy lub krośnie.

Okno otwierane stałe – okno zawierające jedno lub wiele skrzydeł otwieranych oraz nieotwierane szklone części.

Okno i drzwi balkonowe rozwierane – okno i drzwi balkonowe, w których skrzydła są otwierane przez ich obrót względem osi pionowej przechodzącej przez boczne krawędzie skrzydeł.

Okno, naświetle uchylne – okno, naświetle, w którym są skrzydła otwierane przez obrót względem osi poziomej, przechodzącej przez dolną krawędź skrzydła.

Okno odchylnie – okno, w którym skrzydła są otwierane przez obrót względem osi poziomej, przechodzącej przez górną krawędź skrzydła.

Okno obrotowe – okno, w którym skrzydła są otwierane przez obrót względem osi pionowej nieprzechodzącej przez krawędzie skrzydła.

Okno przechylne – okno, w którym skrzydła są otwierane względem osi poziomej nie- przechodzącej przez krawędzie skrzydła.

Okno przesuwane – okno, w którym skrzydła są otwierane przez przesunięcie w kierunku poziomym lub pionowym w płaszczyźnie równoległej do płaszczyzny ściany.

Dyble ramowe (klocki rozporowe) – rozprężne łączniki metalowe lub z rozporową częścią tworzywową, przeznaczone do bezpośredniego montażu okien i drzwi balkonowych.

Wkręty ramowe – specjalne wkręty z gwintem na całej długości, przeznaczone do bezpośredniego montażu okien i drzwi balkonowych.

Klocki dystansowe – klocki drewniane lub z tworzywa sztucznego, przeznaczone do ustawienia okna w otworze (usuwane po zamontowaniu okna).

Klocki podporowe – elementy sztywne (praktycznie nieodkształcalne pod wpływem obciążeń lub zmian temperatury i wilgoci) zapewniające skuteczne przeniesienie ciężaru okna na ościeże, z reguły wykonane z tworzywa sztucznego lub twardego, impregnowanego drewna.

Konsola – element stalowy przeznaczony do podparcia okien montowanych w strefie izolacji termicznej (wysuniętych poza lico muru), pozwalający na regulację położenia okna po zamocowaniu w ościeżu.

Jednostka ładunkowa kontenerowa – jednostka ładunkowa uformowana przy użyciu kontenera.

Pozostałe określenia podstawowe są zgodne z obowiązującymi, odpowiednimi polskimi normami oraz z definicjami podanymi w ST „Warunki Ogólne”

1.7. Ogólne wymagania dotyczące robót,

Ogólne wymagania dotyczące robót podano w ST „Wymagania Ogólne”.

2. WYMAGANIA DOTYCZĄCE WŁAŚCIWOŚCI WYROBÓW BUDOWLANYCH

2.1. Ogólne wymagania dotyczące wyrobów budowlanych

Ogólne wymagania dotyczące wyrobów budowlanych podano w ST „Wymagania ogólne”.

2.2. Szczegółowe wymagania dotyczące wyrobów budowlanych

2.2.1. Rodzaje materiałów

Materiały i wyroby stosowane przy montażu okien i drzwi balkonowych:

- okna i drzwi balkonowe,
- obróbki,
- materiały uszczelniające,
- inne wyroby i materiały.

Wszystkie materiały do wykonania robót montażowych okien i drzwi balkonowych powinny odpowiadać wymaganiom zawartym w dokumentach odniesienia (normach, europejskich ocenach technicznych, aprobatkach technicznych – wydanych do 31 grudnia 2018 r., a po zakończeniu okresu ich ważności w krajowych ocenach technicznych).

2.2.1.1. Okna i drzwi balkonowe

Okna i drzwi balkonowe powinny posiadać właściwości eksploatacyjne określone i sklasyfikowane przez producenta zgodnie z PN-EN 14351-1+A2:2016-10.

Ponadto producent powinien określić materiał (materiały), z których okna i drzwi balkonowe są wykonane, łącznie z wszelkimi zastosowanymi powłokami i/lub środkami ochronnymi. Ta zasada powinna być zrealizowana w odniesieniu do wszystkich elementów składowych, mających wpływ na trwałość wyrobów przy ich użytkowaniu, poprzez powołanie

odpowiednich norm, europejskich ocen technicznych lub aprobat technicznych – wydanych do 31 grudnia 2018 r., a po zakończeniu okresu ich ważności krajowych ocen technicznych.

Producent powinien również podać informacje dotyczące konserwacji okien i drzwi balkonowych oraz ich części podlegających wymianie.

Wymagane właściwości okien i drzwi balkonowych powinny być określone zgodnie z zasadami podanymi w dokumentach odniesienia zestawionych w tablicy E.1 „Odrębne określanie właściwości dla okien” i sklasyfikowane według tablicy 1 „Klasyfikacja właściwości okien” zamieszczonych w PN-EN 14351-1+A2:2016-10.

Rozwiązania materiałowo-konstrukcyjne wraz z wymaganiami jakościowymi, parametry techniczne oraz właściwości eksploatacyjne wbudowywanych okien i drzwi balkonowych powinny być zgodne z dokumentacją projektową.

2.2.1.2. Obróbki

Parapety zewnętrzne oraz wewnętrzne, a także obróbki progów drzwi balkonowych i/lub materiały, z których wyroby są wykonywane powinny spełniać wymagania dokumentacji projektowej oraz odpowiednich norm, europejskich ocen technicznych lub aprobat technicznych – wydanych do 31 grudnia 2018 r., a po zakończeniu okresu ich ważności krajowych ocen technicznych.

2.2.1.3. Materiały uszczelniające

Do wykonywania uszczelnień między oknem lub drzwiami balkonowymi a ścianą mogą być stosowane, w zależności od rodzaju uszczelnienia (zewnętrzne, środkowe – izolacja termiczna, wewnętrzne), materiały zestawione w tabelicy 1 niniejszej specyfikacji.

Tablica 1. Materiały uszczelniające i izolacyjne stosowane do wypełniania szczelin między oknem lub drzwiami balkonowymi a ościeżem

Warstwa zewnętrzna (uszczelnienie)	Warstwa środkowa (izolacja termiczna)	Warstwa wewnętrzna (uszczelnienie)
Impregnowana taśma rozprężna paroprzepuszczalna	Pianka poliuretanowa jednoskładnikowa	Impregnowana taśma rozprężna paroszczelna
Folia paroprzepuszczalna	Pianka poliuretanowa	Folia paroszczelna
Folia elastyczna paroprzepuszczalna	dwuskładnikowa	Folia elastyczna paroszczelna
Taśma paroprzepuszczalna	Wełna mineralna	Kit trwale elastyczny
Taśma uniwersalna paroszczelna/paroprzepuszczalna	Korek	Taśma uniwersalna paroszczelna/paroprzepuszczalna
Kit trwale elastyczny		Taśma paroszczelna

Wymienione materiały nie mogą wydzielać szkodliwych substancji oraz wchodzić w reakcje chemiczne z otaczającymi je elementami i zmieniać właściwości pod wpływem temperatury.

Stosowane materiały uszczelniające powinny być zgodne z rozwiązaniami przyjętymi w dokumentacji projektowej a także spełniać wymagania odpowiednich norm, europejskich ocen technicznych lub aprobat technicznych – wydanych

do 31 grudnia 2018 r., a po zakończeniu okresu ich ważności krajowych ocen technicznych oraz zalecenia (wytyczne) producenta okien lub drzwi balkonowych.

2.2.1.4. Inne wyroby i materiały

Przy montażu okien i/lub drzwi balkonowych stosuje się także inne wyroby i materiały:

- elementy mocujące okno/drzwi balkonowe w ościeżu:
 - kołki rozporowe (dyble),
 - kotwy,
 - śruby, wkręty,
- elementy podporowe i dystansowe:
 - klocki, belki drewniane,
 - podkładki, kątowniki stalowe, konsole,
- elementy wykończeniowe:
 - listwy maskujące połączenia okien w zestawy,
 - kątowniki, ćwierćwałki i listwy maskujące połączenie styku ramy i tynku ościeża.

Stosowane materiały i wyroby inne powinny być zgodne z rozwiązaniami przyjętymi w dokumentacji projektowej, a także spełniać wymagania odpowiednich norm, europejskich ocen technicznych lub aprobat technicznych – wydanych do 31 grudnia 2018 r., a po zakończeniu okresu ich ważności krajowych ocen technicznych oraz zalecenia (wytyczne)

producenta okien lub drzwi balkonowych. Elementy mocujące powinny być dostosowane do rodzaju ściany (monolityczna, warstwowa) oraz rodzaju okien i sposobu ich mocowania.

2.2.2. Warunki przyjęcia na budowę materiałów i wyrobów do montażu okien i drzwi balkonowych

Wyroby i materiały do montażu okien i drzwi balkonowych mogą być przyjęte na budowę, jeśli spełniają następujące warunki:

- są zgodne z ich wyszczególnieniem i charakterystyką podaną w dokumentacji projektowej i niniejszej specyfikacji technicznej,
- każda jednostka ładunkowa lub partia okien i drzwi balkonowych luzem jest zaopatrzona w etykietę identyfikacyjną,
- wyroby i materiały konfekcjonowane są właściwie opakowane, firmowo zamknięte (bez oznak naruszenia zamknięcia) i oznakowane w sposób umożliwiający ich pełną identyfikację (pełna nazwa wyrobu, ewentualnie nazwa handlowa oraz symbol handlowy wyrobu),
- spełniają wymagane właściwości wskazane odpowiednimi dokumentami odniesienia,
- producent dostarczył dokumenty świadczące o dopuszczeniu materiałów i wyrobów budowlanych, zgodnie z właściwymi przepisami, do obrotu lub udostępnieniu na rynku krajowym bądź do jednostkowego zastosowania (kopie deklaracji właściwości użytkowych, certyfikatów oświadczenie producenta o zapewnieniu zgodności wyrobu budowlanego dopuszczonego do jednostkowego zastosowania z indywidualną dokumentacją techniczną, itp.) oraz karty techniczne /katalogowe wyrobów lub firmowe wytyczne/zalecenia stosowania wyrobów, karty charakterystyki wyrobów, informacje o zawartości substancji niebezpiecznych, itp.,
- spełniają wymagania wynikające z ich terminu przydatności do użycia (termin zakończenia montażu okien i drzwi balkonowych powinien się kończyć przed zakończeniem terminów przydatności do stosowania odpowiednich wyrobów).

Przyjęcie wyrobów i materiałów na budowę powinno być potwierdzone wpisem do dziennika budowy lub protokołem przyjęcia materiałów.

2.2.3. Warunki przechowywania materiałów i wyrobów do montażu okien i drzwi balkonowych

Okna i drzwi balkonowe z drewna i tworzyw sztucznych należy przechowywać zgodnie z wymaganiami normy PN-B-05000, a aluminiowe zgodnie z wymaganiami określonymi przez ich producenta.

Okna i drzwi balkonowe, z wyjątkiem wyrobów uformowanych w jednostki ładunkowe kontenerowe, należy przechowywać w magazynach półotwartych lub zamkniętych, suchych i przewiewnych, zabezpieczonych przez opadami atmosferycznymi.

Pozostałe wyroby i materiały powinny być przechowywane i magazynowane zgodnie z odpowiednimi instrukcjami producentów oraz wymaganiami właściwych dokumentów odniesienia tj. norm, europejskich ocen technicznych bądź aprobat technicznych – wydanych do 31 grudnia 2018 r., a po zakończeniu okresu ich ważności krajowych ocen technicznych.

Pomieszczenie magazynowe do przechowywania opakowanych pozostałych wyrobów i materiałów powinno być kryte, suche oraz zabezpieczone przez zawilgoceniem, opadami atmosferycznymi, przemarzeniem i przed działaniem promieni słonecznych.

Wyroby konfekcjonowane powinny być przechowywane w oryginalnych, zamkniętych opakowaniach, w temperaturze powyżej +5°C a poniżej +35°C.

Podłogi we wszystkich pomieszczeniach magazynowych powinny być utwardzone, poziome, równe. Dopuszcza się w pomieszczeniach magazynowych półotwartych stosowanie nieutwardzonego podłoża, ale wówczas okna i/lub drzwi balkonowe należy ustawiać na legarach ułożonych równoległe do siebie. Wysokość legarów powinna wynosić co najmniej 15 cm. Okna i/lub drzwi balkonowe należy ustawiać w odległości co najmniej 1,0 m od czynnych urządzeń grzewczych. Należy je przechowywać w jednej lub kilku warstwach w sposób zabezpieczający je przed uszkodzeniami, przy zachowaniu warunków bezpieczeństwa. W zależności od stopnia wykończenia powierzchni okien i drzwi balkonowych oraz rodzaju podłoża w magazynie, wyroby należy przechowywać zgodnie z zasadami podanymi w tabelicy 2.

Tablica 2. Sposoby przechowywania okien i drzwi balkonowych w zależności od stopnia wykończenia powierzchni wyrobów oraz rodzaju podłoża w magazynie

Lp.	Rodzaj podłoża w magazynie	Rodzaje wyrobów				
		gruntowane	okna i drzwi balkonowe drewniane		okna i drzwi balkonowe z tworzyw sztucznych	
			jedenkrotnie malowane i ostatecznie wykończone			
			sposób pakowania			
		pojedynczo	w pakietach	pojedynczo	w paletach słupkowych	
1	2	3	4	5	6	7
1.	Podłoże nieutwardzone (na legarach)	W jednej warstwie na progu ościeżnicy	Na progu ościeżnicy; okna w warstwach do łącznej wysokości 2 m, drzwi balkonowe w jednej warstwie	–	W jednej warstwie na progu ościeżnicy	–
2.	Podłoże utwardzone			Na legarach w dwóch lub trzech warstwach		W dwóch lub trzech warstwach

Sposób przechowywania okien i drzwi aluminiowych powinien być zgodny z wymaganiami ich producenta.

3. WYMAGANIA DOTYCZĄCE SPRZĘTU I MASZYN

3.1. Ogólne wymagania dotyczące sprzętu i maszyn

Ogólne wymagania dotyczące sprzętu i maszyn podano w ST „Wymagania Ogólne”.

3.2. Szczegółowe wymagania dotyczące sprzętu

Montaż okien i drzwi balkonowych nie wymaga stosowania specjalistycznego sprzętu.

Wykonawca jest zobowiązany do używania takich narzędzi i sprzętu, które nie spowodują niekorzystnego wpływu na jakość materiałów i wykonywanych robót oraz będą przyjazne dla środowiska, a także bezpieczne dla brygad roboczych wykonujących montaż okien i drzwi balkonowych. Przy doborze narzędzi i sprzętu należy uwzględnić

wymagania producenta stosowanych materiałów i wyrobów.

Przy montażu okien i drzwi balkonowych należy wykorzystywać odpowiednie narzędzie, elektronarzędzia i sprzęt do:

- a) sprawdzania wymiarów i płaszczyzn,
- b) wiercenia otworów oraz ustawienia i zamocowania okien lub drzwi balkonowych w ościeżach,
- c) transportu technologicznego wyrobów,
- d) wykonywania montażu na wysokości wymagającej użycia rusztowań.

4. WYMAGANIA DOTYCZĄCE ŚRODKÓW TRANSPORTU

4.1. Ogólne wymagania dotyczące środków transportu

Ogólne wymagania dotyczące środków transportu podano w ST „Wymagania Ogólne”.

4.2. Szczegółowe wymagania dotyczące środków transportów

4.2.1. Wymagania szczegółowe dotyczące środków transportu

Wyroby i materiały do montażu okien i drzwi balkonowych mogą być przewożone jednostkami samochodowymi, kolejowymi i wodnymi.

Wymagania dotyczące środków transportu oraz zasady ładowania i zabezpieczania okien i drzwi balkonowych w środkach transportu powinny być zgodne z wymogami podanymi w normie PN-B-0500 oraz z wytycznymi (zaleceniami) producenta.

Warunki transportu pozostałych wyrobów i materiałów powinny być zgodne z wymaganiami norm przedmiotowych dotyczących tych wyrobów i wytycznymi (zaleceniami) producenta.

4.2.2. Zasady ładowania okien i drzwi balkonowych na środki transportu

4.2.2.1. Ładowanie okien i drzwi balkonowych w transporcie drogowym

Wyroby należy ustawiać w jednej warstwie, pionowo w rzędach tak, aby płaszczyzny skrzydeł były równoległe do podłużnej osi pojazdu, z tym że okna – na progach ościeżnic, drzwi balkonowe – na stojakach ościeżnic. Wyroby nieszkłone, w których elementy okuć zamykających wystają ponad powierzchnię skrzydła, należy przesunąć względem siebie o szerokość skrzydła okiennego.

4.2.2.2. Ładowanie okien i drzwi balkonowych w transporcie kolejowym i wodnym

Wyroby należy ustawiać pionowo w rzędach tak, aby płaszczyzny skrzydeł były równoległe do podłużnej osi wagonu (środka pływającego), z tym że:

- a) okna – na progach ościeżnic,
- b) drzwi balkonowe:
 - o wysokości ościeżnicy mniejszej od wysokości bocznych ścian wagonu na progu ościeżnicy,
 - o wysokości ościeżnicy większej od wysokości bocznych ścian wagonu na stojaku ościeżnicy.

Wyroby nieszkłone, w których okucia zamykające wystają ponad powierzchnię skrzydła, należy przesunąć względem siebie o szerokość ramiaka skrzydła.

Zaleca się ładowanie wyrobów w dwóch lub trzech warstwach pod warunkiem, że wysokość bloku nie może przekroczyć wysokości bocznych ścian wagonu.

4.2.3. Zasady zabezpieczania okien i drzwi w środkach transportowych

Ustawione wyroby w środkach transportowych należy łączyć w bloki. Połączenia powinny zapewniać stabilność i zwartość ładunku oraz zabezpieczać go przed przemieszczaniem i uszkodzeniem wyrobów. Wyroby należy zabezpieczać przez:

- a) ściśle ich ustawienie w rzędach,
- b) wypełnienie wolnych przestrzeni w rzędach elementami rozpierającymi,
- c) usztywnienie rzędów za pomocą elementów mocujących i rozpierających,
- d) łączenie rzędów w bloki w transporcie kolejowym i wodnym za pomocą rozpór a w transporcie drogowym za pomocą elementów mocujących,
- e) usztywnienie bloków za pomocą progów,
- f) ustawienie w przestrzeni między drzwiowej w wagonach wyrobów w ten sposób, aby nie blokowały drzwi.

W przypadku ładowania wyrobów dwuwarstwowo, górną warstwę należy zabezpieczyć podobnie jak dolną.

5. WYMAGANIA DOTYCZĄCE WYKONANIA ROBÓT BUDOWLANYCH

5.1. Ogólne wymagania dotyczące wykonania robót

Ogólne wymagania dotyczące wykonania robót w ST „Wymagania Ogólne”.

5.2. Szczegółowe wymagania dotyczące wykonania robót

5.2.1. Warunki przystąpienia do montażu okien i drzwi balkonowych

Do montażu okien i drzwi balkonowych można przystąpić po ukończeniu robót stanu surowego, przykryciu budynku i zakończeniu większości robót mokrych (tynki, wylewki).

Osadzenie okien przed zakończeniem robót mokrych jest możliwe przy zapewnieniu odpowiednich warunków cieplno-wilgotnościowych w pomieszczeniach.

W przypadku okien drewnianych należy nie dopuścić do ich zawilgocenia na skutek wilgotności względnej powietrza w pomieszczeniach (kondensacji pary wodnej na elementach okien). Wymagane jest więc sprawdzenie stanu wilgotności powietrza i zapewnienie systematycznego wietrzenia pomieszczeń w okresie jesienno-zimowym.

W ścianach z ociepleniem zewnętrznym okna i drzwi balkonowe należy wbudowywać przed wykonaniem ocieplenia.

Przed przystąpieniem do montażu okien i/lub drzwi balkonowych w budynkach nowych należy sprawdzić:

- prawidłowość wykonania ścian,
- rodzaj, stan wykończenia i prawidłowość wykonania ościeży,

- zgodność wymiarów otworów z wymiarami podanymi w dokumentacji projektowej,
- czy wymiary okien i drzwi balkonowych oraz otworów umożliwiają prawidłowe ustawienie i podparcie okien z zachowaniem właściwej szerokości szczeliny na obwodzie pomiędzy ościeżem a ościeżnicą.
- przygotować otwory do montażu – usunąć wszelkie dostrzeżone nieprawidłowości i oczyścić z pyłu, kurzu, zanieczyszczeń oraz gruzu.

Odchyłki od wymiaru nominalnego powinny wynosić dla otworów:

- do 3 m z nieprzygotowanym ościeżem ± 12 mm,
- od 3 do 6 m z nieprzygotowanym ościeżem ± 16 mm,
- do 3 m z gotowym ościeżem ± 10 mm,
- od 3 do 6 m z gotowym ościeżem ± 12 mm.

5.2.2. Ogólne zasady montażu okien i drzwi balkonowych

5.2.2.1. Usytuowanie okna / drzwi balkonowych w ościeżu

Okno i/lub drzwi balkonowe należy sytuować w ościeżu tak, aby nie powstały mostki termiczne, prowadzące do skraplania się pary wodnej na wewnętrznej stronie ościeżnicy lub powierzchni ościeża.

Na wewnętrznych powierzchniach ościeża powinna się utrzymywać temperatura wyższa o minimum 1°C od temperatury punktu rosy.

Jeżeli nie jest znany przebieg izoterm, należy stosować ogólne zasady usytuowania okien:

- w ścianie jednowarstwowej – w połowie grubości ściany,
- w ścianie warstwowej z ociepleniem wewnętrznym – w strefie umieszczenia izolacji termicznej,
- w ścianie z ociepleniem zewnętrznym – w licu muru lub przed licem muru.

W przypadku ościeży z węgarkami okna lub drzwi balkonowe powinny być usytuowane tak, by węgarek zasłaniał stojaki i nadproże ościeżnicy na szerokość nie większą niż połowa szerokości kształtownika ościeżnicy.

W budynkach energooszczędnych lub pasywnych ze ścianami dwuwarstwowymi z zewnętrzną izolacją termiczną okna powinny być częściowo lub całkowicie wysunięte przed lico muru. W przypadku okien mocowanych z zastosowaniem rozwiązań systemowych (konsole, wsporniki, kątowniki lub ramy nośne) powinny być one sytuowane w warstwie izolacji termicznej.

5.2.2.2. Zasady ustawienia okna / drzwi balkonowych w otworze

Ustawienie okien / drzwi balkonowych powinno zapewniać:

- luz (szczelinę) pomiędzy otworem w ścianie a wyrobem, pozwalający na zmiany wymiarów okna / drzwi pod wpływem temperatury, wilgotności oraz ruchu konstrukcji budynku nieograniczające funkcjonalności okna / drzwi,
- miejsce dla klocków dystansowych i podporowych.

Do posadowienia progu ościeżnicy okien / drzwi stosuje się zgodnie z wytycznymi ich producenta klocki, kliny z impregnowanego drewna lub z PVC, belki drewniane (czasami elementy poszerzające z PVC, o ile takie są przewidziane w dokumentacji producenta) oraz listwy progowe, kształtowniki aluminiowe, kątowniki, konsole i wsporniki stalowe.

Do ustawienia okna w otworze służą klocki podporowe i dystansowe.

Klocki podporowe i dystansowe powinny być tak rozmieszczone, aby była zapewniona możliwość odkształcania się kształtowników okien.

Przy montażu drzwi balkonowych uchylno-przesuwnych dolna szyna jezdna powinna być podparta stabilnie na całej długości, poprzez rozmieszczenie klocków podporowych pod szyną, z zachowaniem maksymalnych odstępów do 300 mm.

Klocków podporowych nie stosuje się w przypadku montażu okien przy użyciu konsoli, wysuniętych przed lico muru i usytuowanych w warstwie izolacji termicznej.

Zamocowanie okien przy użyciu tylko kołków rozporowych, śrub lub kotew, bez zastosowania klocków podporowych, jest niewystarczające do przenoszenia obciążenia.

Klocki dystansowe, służące do ustalenia pozycji okna w otworze, po zamocowaniu ościeżnicy powinny być usunięte, nie należy natomiast usuwać klocków podporowych.

Minimalne wymiary szczelin między ramą ościeżnicy a ościeżem umożliwiające konieczne odkształcanie się kształtowników okien lub drzwi balkonowych podane są w tablicy 3 i 4 niniejszej specyfikacji, zgodnie z pkt. 5

Warunków technicznych wykonania i odbioru robót budowlanych. Część B – Roboty wykończeniowe, zeszyt 6 „Montaż okien i drzwi balkonowych”, wydanie ITB – 2016 rok.

Tablica 3. Minimalna szerokość szczelin między ramą ościeżnicy a ościeżem przy uszczelnieniach kitami elastycznymi*

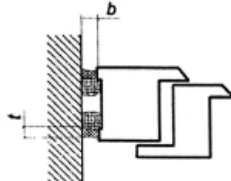
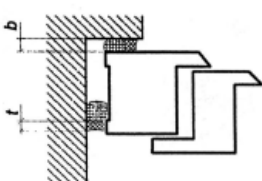
Rodzaj kształtowników	Ościeże bez węgarka				Ościeże z węgarkiem		
							
	Szerokość/długość okien/drzwi balkonowych (m)						
	do 1,5	do 2,5	do 3,5	do 4,5	do 2,5	do 3,5	do 4,5
Minimalna szerokość szczelin – b, t (mm)							
PVC białe	10	15	20	25	10	10	15
PVC z warstwą PMMA* (barwione w masie)	15	20	25	30	10	15	20
PVC z warstwą PMMA*	10	10	15	20	10	10	15
Aluminiowe z przekładką termiczną (koloru jasnego)	10	10	15	20	10	10	15
Aluminiowe z przekładką termiczną (koloru ciemnego)	10	15	20	25	10	10	15
Drewniane	10	10	10	10	10	10	10
* Materiał uszczelniający powinien wykazywać się odkształcalnością 25%, * PMMA – polimetakrylan metylu							
t – głębokość uszczelnienia, b – szerokość uszczelnienia							

Przy wykonywaniu uszczelnień z kitów trwale elastycznych należy przestrzegać zasady, że głębokość warstwy uszczelnienia t powinna odpowiadać co najmniej połowie szerokości szczeliny b i wynosić nie mniej niż 6 mm.

Tablica 4. Minimalna szerokość szczelin między ramą ościeżnicy a ościeżem przy uszczelnieniach impregnowanymi taśmami rozprężnymi*

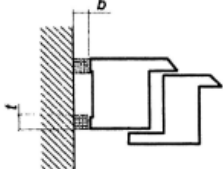
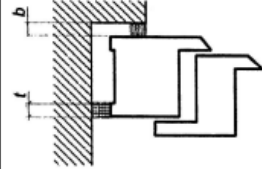
Rodzaj kształtowników	Ościeże bez węgarka				Ościeże z węgarkiem		
							
	Szerokość/długość okien/drzwi balkonowych (m)						
	do 1,5	do 2,5	do 3,5	do 4,5	do 2,5	do 3,5	do 4,5
Minimalna szerokość szczelin – b, t (mm)							
PVC białe	8	8	10	10	8	8	8
PVC z warstwą PMMA* (barwione w masie)	8	10	10	12	8	8	8
PVC z warstwą PMMA*	6	8	8	10	8	8	8
Aluminiowe z przekładką termiczną (koloru jasnego)	6	8	10	10	8	8	8
Aluminiowe z przekładką termiczną (koloru ciemnego)	6	8	10	10	8	8	8
Drewniane	6	8	8	8	6	8	8

* Głębokość uszczelnienia t należy dopasować w zależności od jego szerokości, b – uzgodnić z producentem taśm uszczelniających, * PMMA – polimetakrylan metylu

Maksymalny wymiar szczeliny między ościeżnicą okienną a ościeżem nie powinien przekraczać 40 mm. Przy stosowaniu pianek jednoskładnikowych wymiar ten powinien wynosić maksymalnie 30 mm.

Dopuszczalne odchyłki pionowe i poziome ustawienia okna w otworze przy długości elementu do 3,0 m powinny wynosić do 1,5 mm/m i nie więcej niż 3 mm łącznie.

Przy elementach o większych wymiarach, występujące odchyłki nie mogą mieć negatywnego wpływu na funkcjonalność okien lub drzwi balkonowych.

5.2.2.3. Zasady mocowania okna/drzwi balkonowych w ościeżu

Mocowanie powinno być wykonane w taki sposób, aby przewidywalne obciążenia zewnętrzne były przenoszone za pośrednictwem łączników na konstrukcję budynku, a funkcjonalność okien była zachowana, tzn. ruch skrzydeł okiennych przy otwieraniu i zamykaniu był płynny.

Zamocowania powinny być rozmieszczone na całym obwodzie ościeżnicy.

Do mocowania okien w ścianie budynku – w zależności od rodzaju ściany (monolityczna, warstwowa) i sposobu mocowania stosuje się kołki rozporowe/dyble, kotwy i śruby/wkręty.

Pianki poliuretanowe i tym podobne materiały izolacyjne nie służą do mocowania okien, a wyłącznie do uszczelnienia i ocieplenia szczeliny między oknem a ścianą.

Kołki rozporowe/dyble stosuje się do betonu, muru z cegły dziurawki, pustaków ceramicznych i cementowych, gazobetonu, kamienia naturalnego itp.

Śruby mogą być stosowane do mocowania ościeżnic do betonu, cegły pełnej, cegły silikatowej, cegły dziurawki, betonu lekkiego, drewna itp. Należy stosować śruby dostosowane do materiału ościeży.

Kotwy budowlane powinny być stosowane wszędzie tam, gdzie odstęp ościeżnicy jest zbyt duży do stosowania dybli, np. przy mocowaniu dolnym (progowym) lub w rozwiązaniach ścian warstwowych.

W przypadku okien aluminiowych z kształtowników z przekładkami termicznymi ww. łączniki mocowane są do komory wewnętrznej kształtownika lub w osi zintegrowanego profilu za pośrednictwem podkładki metalowej,

wykluczającej przenoszenie obciążeń na przekładki termiczne z tworzyw sztucznych.

5.2.2.4. Zasady mocowania okna/drzwi balkonowych przed lico muru

Okna wysunięte całkowicie lub częściowo przed lico ściany zewnętrznej mocuje się zgodnie z rozwiązaniem przewidzianym w dokumentacji projektowej, przy użyciu:

konsoli, wsporników lub kątowników stalowych stosowanych zgodnie z wytycznymi i wskazówkami ich producenta, specjalnych ram nośnych z odpowiednich materiałów przyklejanych i mocowanych mechanicznie do ścian od zewnątrz (poszerzających wymiar ościeża), w których osadzone będą okna (okno wstawiane jest w przygotowaną ramę, mocowane wkrętami ramowymi, uszczelniane i izolowane termicznie metodą trójwarstwową – taśmą paroszczelną od wewnątrz, izolacja z pianki poliuretanowej w części środkowej i taśmą paroprzepuszczalną od zewnątrz – lub wielofunkcyjna taśmą rozprężną), wsporników z dodatkowym wykorzystaniem podpór montowanych na zewnątrz muru, w miejscach przewidzianych dla klocków podporowych i dystansowych wraz z obudową ościeżnicy nośną ramką izolacyjną.

5.2.2.5. Uszczelnienie i izolacja połączenia okna/drzwi balkonowych ze ścianą

Uszczelnienie powinno zabezpieczyć szczeliny między oknem a ościeżem przed wnikaniem wody opadowej od strony zewnętrznej oraz wilgoci z powietrza przenikającego z pomieszczenia od strony wewnętrznej.

Przy wykonywaniu uszczelnienia należy przestrzegać zaleceń (wytycznych) producenta materiałów uszczelniających, dotyczących:

- zgodności chemicznej stykających się ze sobą materiałów,
- oczyszczenia powierzchni przylegania,
- zagruntowania powierzchni przylegania (w zależności od rodzaju materiału),
- wymagań w zakresie wilgotności i temperatury powietrza.

Uszczelnienie okien na obwodzie składa się z trzech warstw: wewnętrznej, środkowej i zewnętrznej. Warstwa wewnętrzna to uszczelnienie wykonane z materiałów paroszczelnych w formie taśm, folii uszczelniających, kitów trwale elastycznych (silikonów) nieprzepuszczających powietrza i pary wodnej.

Uszczelnienie to powinno nie dopuszczać do przenikania pary wodnej z pomieszczenia do szczeliny między oknem a ścianą budynku, a tym samym zapobiegać wykraplaniu się pary wodnej w szczelinie między oknem a ościeżem (tj. w miejscach o temperaturze niższej od temperatury punktu rosy). Paroszczelność uszczelnienia po stronie wewnętrznej okna powinna być wyższa niż po stronie zewnętrznej.

Przestrzeganie tej zasady umożliwia dyfuzję pary wodnej z połączenia na zewnątrz budynku.

Uszczelnienie powinno być trwałe i nie może wchodzić w reakcje chemiczne z otaczającymi je materiałami. Warstwa środkowa to izolacja termiczna wykonywana z pianki wypełniającej (np. pianki poliuretanowej) lub mineralnych materiałów izolacyjnych (np. wełny), które zapewniają izolację termiczną i akustyczną połączenia okna ze ścianą. Szczelina między ościeżnicą a ościeżem powinna być całkowicie wypełniona warstwą izolacji termicznej. Pianki stosowane do wypełnienia połączeń (zaleca się pianki dwuskładnikowe o kontrolowanym spienianiu) nie mogą wchodzić w reakcje chemiczne, ani też wydzielać substancji szkodliwych.

Stosowanie ich powinno być zgodne z instrukcją producenta. Dotyczy to przede wszystkim temperatury otoczenia, przy której mogą być użyte oraz czystości wypełnianej szczeliny.

Podczas wtryskiwania pianki należy zwracać uwagę na dokładne wypełnienie szczeliny, a jednocześnie nie wolno doprowadzić do odkształcenia (deformacji) ramy ościeżnicy.

Warstwa zewnętrzna to uszczelnienie wykonane z impregnowanych taśm rozprężnych lub taśm warstwowych bądź folii paroprzepuszczalnych.

Uszczelnienie zewnętrzne powinno być paroprzepuszczalne, a jednocześnie wykonane w taki sposób, aby nie było możliwości przenikania wody opadowej do wnętrza szczeliny między oknem a ścianą.

Uszczelnienie powinno być trwałe i nie może wchodzić w reakcje chemiczne z otaczającymi je materiałami.

5.2.3. Ogólne zasady osadzania parapetów okiennych i obróbek progów drzwi balkonowych

5.2.3.1. Parapety zewnętrzne

Parapet zewnętrzny powinien być osadzony zgodnie z rozwiązaniem przewidzianym w dokumentacji projektowej tak, by spełnione były następujące wymagania:

- osadzanie parapetu należy rozpocząć po zakończeniu montażu i uszczelnieniu na obwodzie okna,
- parapet powinien wystawać poza płaszczyznę ściany około 3-4 cm lecz nie mniej niż 2 cm,
- mocowanie do ościeżnicy powinno być dostatecznie mocne,
- miejsca połączenia parapetu z ościeżnicą powinny być szczelne lub uszczelnione taśmami rozprężnymi i silikonem,
- połączenia boczne parapetu z ościeżami oraz w narożu (okno – mur – parapet) powinny zapewniać ciągłość uszczelnienia (przykłady uszczelnienia parapetu zewnętrznego na styku z ościeżem przedstawione są w załączniku 2 (rys. Z2-16) Warunków technicznych wykonania i odbioru robót budowlanych. Część B – Roboty wykończeniowe, zeszyt 6 „Montaż okien i drzwi balkonowych”, wydanie ITB – 2016 r.),
- przy oknach z kształtowników aluminiowych lub z PVC kołnierz parapetu powinien być wprowadzony pod profil progowy ościeżnicy (wywinięcie kołnierza na profil ramy ościeżnicowej bez dodatkowego uszczelnienia taśmami rozprężnymi i silikonem nie zapewnia szczelności połączenia),
- przy oknach drewnianych kołnierz parapetu powinien być wprowadzony w miejsce tzw. wydry w ramiaku progowym,
- osadzenie parapetu z kamienia lub elementów ceramicznych powinno być poprzedzone ułożeniem na styku ościeżnicy i ościeża izolacji przeciwwilgociowej wywiniętej na kształtownik progów ościeżnicy, tak jak w obróbkach drzwi balkonowych (pkt 5. niniejszej specyfikacji technicznej).

Przy montażu parapetów z blachy należy zwrócić uwagę na:

- zmianę ich wymiarów pod wpływem temperatury (styki dylatacyjne powinny być rozmieszczone co 250 cm),
- podparcie i zabezpieczenie parapetów przed podrywaniem do góry przez wiatr,
- wytłumienie odgłosów padającego deszczu (stosowanie taśm wygłuszających),
- dostosowanie połączeń końcowych parapetów z ościeżami do konkretnego rozwiązania elewacji.

5.2.3.2. Parapety wewnętrzne

Osadzanie parapetu wewnętrznego należy rozpocząć po zakończeniu montażu i uszczelnieniu na obwodzie okna, z uwzględnieniem uszczelnienia pod progiem ościeżnicy.

Parapety wewnętrzne powinny być osadzone w dolnej części ościeża, zgodnie z rozwiązaniami przewidzianymi w dokumentacji projektowej. Płaszczyzna styku parapetu z wrębem ościeżnicy powinna być tak uszczelniona, aby nie dopuścić do przedostawania się wody i pary wodnej do przestrzeni pod progiem ościeżnicy.

5.2.3.3. Obróbki progów drzwi balkonowych

Progi balkonowe ze względu na duże zagrożenie wodą należą do miejsc krytycznych, trudnych do uszczelnienia. Dokumentacja projektowa powinna więc zawierać szczegółowe rozwiązania sposobów obrobienia tych miejsc.

Obróbki progów balkonowych należy wykonywać zgodnie z dokumentacją projektową.

Przy uszczelnianiu progów należy zachowywać różnicę poziomów między górną krawędzią izolacji przeciwwilgociowej płyty balkonu (tarasu) a przewidywanym poziomem wykończenia powierzchni balkonu. Różnica poziomów wykończenia płyty balkonu i górnej krawędzi izolacji przeciwwilgociowej z materiałów rolowych, wywiniętej na kształtownik progu, powinna wynosić 15 cm.

Odstępstwo od powyższego wymogu jest dopuszczalne tylko w przypadku, gdy w dokumentacji przewidziano rozwiązania systemowe obróbek progów (taśmy uszczelniające, kształtki wtopione w masę hydroizolacyjną) bądź w płycie balkonu lub tarasu zaprojektowano odprowadzenie wody w pasie bezpośrednio przylegającym do progu drzwi balkonowych.

5.2.4. Łączenie okien w zestawy

Okna lub okna i drzwi balkonowe można łączyć w zestawy:

- poziome,
- pionowe.

Połączenia okien i/lub drzwi balkonowych w zestawach muszą zapewniać szczelność na przenikanie wody opadowej i powietrza oraz właściwą współpracę łączonych elementów.

5.2.4.1. Zestawy poziome

Połączenia w zestawy poziome okien lub okien i drzwi balkonowych drewnianych mogą być wykonywane na „obce pióro”, osadzone we wrębach stojaków ościeżnic na całej ich wysokości, uszczelnione kitem silikonowym i skręcone za pomocą wkrętów o rozstawie nie większym niż 80 cm.

Ościeżnice okien i drzwi balkonowych drewnianych mogą być również łączone przy zastosowaniu poszerzającego elementu pośredniego lub słupka.

Połączenia w zestawy poziome okien lub okien i drzwi balkonowych z kształtowników aluminiowych bądź z tworzyw sztucznych należy wykonywać zgodnie z dokumentacją projektową i zaleceniami producenta systemu.

5.2.4.2. Zestawy pionowe

Łączenie okien w zestawy pionowe należy wykonywać zgodnie z dokumentacją projektową i zaleceniami producenta systemu.

Połączenia takie na ogół wymagają zamocowania dodatkowego poziomego elementu między ościeżnicami stykających się okien.

6. KONTROLA JAKOŚCI ROBÓT I BADANIA

6.1. Ogólne zasady kontroli jakości robót i badań

Ogólne zasady kontroli jakości robót podano w ST „Wymagania ogólne”.

6.2. Szczegółowe zasady kontroli jakości robót

6.2.1. Badania przed przystąpieniem do montażu okien i drzwi balkonowych

Przed przystąpieniem do montażu okien i drzwi balkonowych należy ocenić stan ścian i przygotowania ościeży do robót montażowych oraz przeprowadzić kontrolę wyrobów i materiałów wykorzystywanych w tych robotach.

6.2.1.1. Odbiór robót poprzedzających wykonanie montażu okien i drzwi balkonowych

Przed przystąpieniem do montażu okien należy sprawdzić:

- prawidłowość wykonania ścian, zgodnie z odpowiednią szczegółową specyfikacją techniczną,
- rodzaj ościeży (z węgarkiem czy bez węgarka) oraz ich prawidłowość wykonania i stan wykończenia (otynkowane czy nieotynkowane), zgodnie z odpowiednimi szczegółowymi specyfikacjami technicznymi),
- zgodność wymiarów otworów z wymiarami projektowanymi,
- możliwość zabezpieczenia prawidłowego luzu na obwodzie pomiędzy ościeżem a ościeżnicą.

Wyniki badań powinny być porównane z wymaganiami podanymi w odpowiednich szczegółowych specyfikacjach

technicznych oraz w pkt. 5 niniejszej specyfikacji i odnotowane w dzienniku budowy o ile jest prowadzony, a także w formie protokołu kontroli podpisanego przez przedstawicieli inwestora (zamawiającego) oraz wykonawcy.

6.2.1.2. Kontrola jakości materiałów i wyrobów

Przed rozpoczęciem montażu okien i drzwi balkonowych należy sprawdzić:

- zgodność okien i drzwi balkonowych oraz obróbek z aprobatą techniczną – wydaną do 31 grudnia 2018 r., a po zakończeniu okresu jej ważności krajową oceną techniczną lub indywidualną dokumentacją techniczną w zakresie rozwiązań materiałowo-konstrukcyjnych i jakości wykonania,

- zgodność okien i drzwi balkonowych oraz obróbek z dokumentacją projektową i niniejszą specyfikacją techniczną,
- w protokole przyjęcia materiałów na budowę: czy dostawca dostarczył dokumenty świadczące o dopuszczeniu do powszechnego obrotu (kopie deklaracji właściwości użytkowych) lub jednostkowego zastosowania wyrobów używanych w robotach montażowych (oświadczenie producenta o zapewnieniu zgodności wyrobu budowlanego dopuszczonego do jednostkowego zastosowania z indywidualną dokumentacją techniczną),
- stan opakowań (oryginalność, szczelność) oraz sposób przechowywania wyrobów i terminy przydatności materiałów uszczelniających.

6.2.1.3. Badania w czasie robót

Badania w czasie robót polegają na sprawdzeniu zgodności wykonywania robót montażowych z dokumentacją projektową, wymaganiami niniejszej specyfikacji i kartami technicznymi lub instrukcjami producentów. Badania te w szczególności powinny polegać na sprawdzeniu prawidłowości wykonania:

- podparcia progu ościeżnicy,
- zamocowania mechanicznego okna lub drzwi balkonowych na całym obwodzie ościeżnicy (zachowania odstępów między łącznikami mechanicznymi),
- izolacji termicznej szczeliny między oknem a ościeżem, ze szczególnym zwróceniem uwagi na wykonanie izolacji pod progiem ościeżnicy,
- uszczelnienia zewnętrznego i wewnętrznego szczeliny między oknem a ościeżem, ze szczególnym uwzględnieniem rodzaju zastosowanych materiałów uszczelniających i przestrzegania zaleceń technologicznych,
- obróbek progu drzwi balkonowych,
- osadzenia parapetu zewnętrznego i wewnętrznego.

Wyniki badań powinny być porównane z wymaganiami podanymi w pkt. 5 niniejszej specyfikacji, odnotowane w formie protokołu kontroli, wpisane do dziennika budowy o ile jest prowadzony i akceptowane przez inspektora nadzoru.

6.2.2. Badania w czasie odbioru robót

Badania w czasie odbioru robót przeprowadza się celem oceny czy spełnione zostały wszystkie wymagania dotyczące montażu okien i/lub drzwi balkonowych, w szczególności w zakresie:

- zgodności z dokumentacją projektową oraz niniejszą specyfikacją techniczną,
- jakości zastosowanych materiałów i wyrobów,
- prawidłowości oceny robót poprzedzających wykonanie montażu,
- jakości robót montażowych.

Przy badaniach w czasie odbioru robót należy wykorzystywać wyniki badań dokonanych przed przystąpieniem do robót i w trakcie ich wykonywania oraz zapisy w dzienniku budowy o ile jest prowadzony dotyczące wykonanych robót.

Badania sprawdzające jakość wbudowania okien i/lub drzwi balkonowych, według pkt. 10.2. Warunków technicznych wykonania i odbioru robót budowlanych. Część B – Roboty wykończeniowe, zeszyt 6 „Montaż okien i drzwi balkonowych”, wydanie ITB – 2016 rok:

- a) sprawdzenie zgodności z dokumentacją – powinno być przeprowadzone przez porównanie wykonanych robót z dokumentacją projektową i niniejszą specyfikacją techniczną wraz ze zmianami naniesionymi w dokumentacji powykonawczej; sprawdzenia zgodności dokonuje się na podstawie oględzin zewnętrznych oraz pomiarów długości i wysokości,
- b) sprawdzenie odchyleń od pionu i poziomu – odchylenie od pionu i poziomu przy długości elementu do 3 m nie powinno przekraczać 1,5 mm/m i nie więcej niż 3 mm łącznie,
- c) sprawdzenie różnicy długości przekątnych ościeżnicy i skrzydeł – różnica długości przekątnych nie powinna być większa od 2 mm przy długości elementów do 2 m i 3 mm przy długości powyżej 2 m,
- d) sprawdzenie prawidłowości otwierania oraz zamykania – otwieranie oraz zamykanie skrzydeł powinno odbywać się płynnie i bez zahamowań, otwarte skrzydło nie powinno pod własnym ciężarem samoczynnie zamykać się lub otwierać,
- e) sprawdzenie szczelności zamontowanego okna/drzwi balkonowych i prawidłowości regulacji okuć – zamknięte skrzydło powinno przylegać równomiernie do ościeżnicy zapewniając szczelność między tymi elementami.
- f) sprawdzenie ewentualnego odkształcenia ram – odkształcenia, w tym zmiany kształtu i wymiarów, nie powinny w istotny sposób pogorszyć sprawności działania (funkcjonalności) okien/drzwi balkonowych oraz powodować uszkodzeń ich elementów (np. wyrwania lub uszkodzenia okuć, uszczelek i ram, korozji bądź wypinania okuć).

Wielkość odkształceń ram nie powinna przekraczać:

- okna z PVC 1,5 mm/1 m,
- okna drewniane 1,0 mm/1 m,
- okna aluminiowe 1,0 mm/1 m.

Odkształcenia należy mierzyć na zamkniętych skrzydłach.

Wyniki badań powinny być porównane z wymaganiami dokumentacji projektowej oraz niniejszej specyfikacji technicznej, w tym wymaganiami podanymi w pkt. 5., oraz opisane w dzienniku budowy o ile jest prowadzony i protokole podpisanym przez przedstawicieli inwestora (zamawiającego) oraz wykonawcy.

7. WYMAGANIA DOTYCZĄCE PRZEDMIARU I OBMIARU ROBÓT

7.1. Ogólne zasady dotyczące przedmiaru i obmiaru robót

Ogólne zasady obmiaru robót podano w ST „Wymagania ogólne”.

7.2. Jednostka obmiarowa

7.2.1. Szczegółowe zasady obmiaru robót montażowych okien i drzwi balkonowych

Powierzchnię okien i drzwi balkonowych oblicza się w metrach kwadratowych:

- w świetle zakrywanych otworów.

8. OPIS SPOSOBU ODBIORU ROBÓT BUDOWLANYCH

8.1. Ogólne zasady odbioru robót

Ogólne zasady odbioru robót podano w ST „Wymagania ogólne”.

8.2. Szczegółowe zasady odbioru robót

Roboty uznaje się za zgodne z dokumentacją projektową, specyfikacją techniczną, jeżeli wszystkie pomiary i badania z zachowaniem wymagań określonych w punkcie 6 dały wyniki pozytywne.

8.2.1. Odbiór robót zanikających i ulegających zakryciu

Przy wbudowywaniu okien i/lub drzwi balkonowych elementami ulegającymi zakryciu są mocowanie ościeżnicy na całym obwodzie oraz izolacja termiczna i uszczelnienie (zewnątrzne, wewnętrzne) szczeliny między oknem a ościeżem. Odbiór tych prac musi być dokonany w trakcie montażu okien i drzwi balkonowych.

W trakcie odbioru należy przeprowadzić badania wymienione w pkt. 6. niniejszej specyfikacji, a wyniki tych badań porównać z wymaganiami określonymi w pkt. 5. niniejszej specyfikacji.

Jeżeli wszystkie pomiary i badania dały wynik pozytywny można uznać zamocowanie, uszczelnienie i izolację okna lub drzwi balkonowych za wykonane prawidłowo, tj. zgodnie z dokumentacją projektową oraz niniejszą specyfikacją techniczną i zezwolić na przystąpienie do dalszych prac (obsadzenie parapetów zewnętrznych i wewnętrznych,

otynkowanie ościeży, montaż listew maskujących). Jeżeli chociaż jeden wynik badania jest negatywny prace ulegające zakryciu nie powinny być odebrane. W takim

przypadku należy ustalić zakres prac i rodzaje materiałów koniecznych do usunięcia nieprawidłowości. Po wykonaniu ustalonego zakresu prac należy ponownie przeprowadzić badania.

Wszystkie ustalenia związane z dokonaniem odbiorem robót ulegających zakryciu należy zapisać w dzienniku

budowy o ile jest prowadzony lub protokole podpisanym przez przedstawicieli inwestora (inspektor nadzoru) i wykonawcy (kierownik budowy).

8.2.2. Odbiór częściowy

Odbiór częściowy polega na ocenie ilości i jakości wykonanej części robót. Odbioru częściowego robót dokonuje się dla zakresu określonego w dokumentach umownych, według zasad jak przy odbiorze ostatecznym robót (pkt 8. niniejszej specyfikacji).

Celem odbioru częściowego jest wczesne wykrycie ewentualnych usterek w realizowanych robotach i ich usunięcie przed odbiorem końcowym.

Odbiór częściowy robót jest dokonywany przez inspektora nadzoru w obecności kierownika budowy. Protokół odbioru częściowego jest podstawą do dokonania częściowego rozliczenia robót jeżeli umowa taką formę przewiduje .

8.2.3. Odbiór ostateczny (końcowy)

8.2.3.1. Zasady przeprowadzania odbioru końcowego

Odbiór końcowy stanowi ostateczną ocenę rzeczywistego wykonania robót w odniesieniu do ich zakresu (ilości), jakości i zgodności z dokumentacją projektową oraz niniejszą specyfikacją techniczną. Odbiór ostateczny przeprowadza komisja powołana przez zamawiającego, na podstawie przedłożonych dokumentów, wyników badań oraz dokonanej oceny wizualnej. Zasady i terminy powoływania komisji oraz czas jej działania powinna określać umowa.

8.2.3.2. Dokumenty do odbioru końcowego

Wykonawca robót obowiązany jest przedłożyć komisji następujące dokumenty:

- dokumentację projektową z naniesionymi zmianami dokonanymi w toku wykonywania robót,
- Szczegółowe Specyfikacje Techniczne ze zmianami wprowadzonymi w trakcie wykonywania robót,
- dziennik budowy i książki obmiarów z zapisami dokonywanymi w toku prowadzonych robót o ile są prowadzone ,
- dokumenty świadczące o dopuszczeniu użytych materiałów i wyrobów budowlanych do obrotu lub udostępnieniu na rynku krajowym bądź do jednostkowego zastosowania, zgodnie z właściwymi przepisami,
- protokoły odbioru robót ulegających zakryciu,
- protokoły odbiorów częściowych,
- karty techniczne lub instrukcje producentów odnoszące się do zastosowanych materiałów,
- wyniki ewentualnych badań laboratoryjnych i ekspertyz dokonanych na wniosek jednej ze stron umowy.

W toku odbioru komisja obowiązana jest zapoznać się przedłożonymi dokumentami, przeprowadzić badania zgodnie z wytycznymi podanymi w pkt. 6. niniejszej ST, porównać je z wymaganiami podanymi w dokumentacji projektowej i w pkt. 5. niniejszej specyfikacji technicznej oraz dokonać oceny wizualnej.

Montaż okien i/lub drzwi balkonowych powinien być odebrany, jeżeli wszystkie wyniki badań są pozytywne, a dostarczone przez wykonawcę dokumenty są kompletne i prawidłowe pod względem merytorycznym. Jeżeli chociażby jeden wynik badań był negatywny okna i/lub drzwi balkonowe nie powinny być przyjęte. W takim

przypadku należy przyjąć jedno z następujących rozwiązań:

- jeżeli to możliwe należy ustalić zakres prac korygujących (np. wskazać na konieczność regulacji okuć), usunąć niezgodności robót montażowych z wymaganiami określonymi w dokumentacji projektowej i w pkt. 5. Niniejszej specyfikacji technicznej oraz przedstawić okna i/lub drzwi balkonowe ponownie do odbioru,

- jeżeli odchylenia od wymagań nie zagrażają bezpieczeństwu użytkownika oraz nie ograniczają funkcjonalności i trwałości okien i drzwi balkonowych zamawiający może wyrazić zgodę na dokonanie odbioru końcowego z jednoczesnym obniżeniem wartości wynagrodzenia w stosunku do ustaleń umownych,

- w przypadku, gdy nie są możliwe podane wyżej rozwiązania wykonawca zobowiązany jest do demontażu wadliwie wbudowanych okien i/lub drzwi balkonowych, zamontowania ich ponownie i powtórnego zgłoszenia do odbioru.

W przypadku niekompletności dokumentów odbiór może być dokonany po ich uzupełnieniu.

Z czynności odbioru sporządza się protokół podpisany przez przedstawicieli zamawiającego i wykonawcy. Protokół powinien zawierać m.in.:

- ustalenia podjęte w trakcie prac komisji,

- ocenę wyników badań,

- wykaz wad i usterek ze wskazaniem sposobu ich usunięcia,

- stwierdzenie zgodności lub niezgodności wykonania montażu okien i/lub drzwi balkonowych z zamówieniem. Protokół odbioru końcowego jest podstawą do dokonania rozliczenia końcowego pomiędzy zamawiającym a wykonawcą.

8.2.4. Odbiór po upływie okresu rękojmi i gwarancji

Celem odbioru po okresie rękojmi i gwarancji jest ocena stanu okien i/lub drzwi balkonowych po użytkowaniu w tym okresie oraz ocena wykonywanych w tym czasie ewentualnych robót poprawkowych, związanych z usuwaniem zgłoszonych wad.

Odbiór po upływie okresu rękojmi i gwarancji jest dokonywany na podstawie oceny wizualnej oraz sprawdzenia prawidłowości otwierania i zamykania okien i/lub drzwi balkonowych, z uwzględnieniem zasad opisanych w pkt. 8.niniejszej specyfikacji.

Pozytywny wynik odbioru pogwarancyjnego jest podstawą do zwrotu kaucji gwarancyjnej a negatywny do dokonania potrąceń wynikających z obniżonej jakości robót.

Przed upływem okresu gwarancyjnego zamawiający powinien zgłosić wykonawcy wszystkie zauważone wady w zamontowanych oknach i/lub drzwiach balkonowych.

9. OPIS SPOSOBU ROZLICZENIA ROBÓT TYMCZASOWYCH I PRAC

TOWARZYSZĄCYCH

9.1. Wymagania ogólne,

Ogólne zasady dotyczące rozliczeń robót podano w ST „Wymagania ogólne”.

9.2. Sposób rozliczenia robót podstawowych,

9.3. Podstawy rozliczenia oraz płatności wykonanego i odebranego zakresu montażu okien i/lub drzwi balkonowych

Wariant 1

Podstawy rozliczenia montażu okien i/lub drzwi balkonowych stanowią określone w dokumentach umownych (ofercie) ceny jednostkowe i ilości wykonanych robót zaakceptowane przez zamawiającego.

Ceny jednostkowe montażu okien i/lub drzwi balkonowych uwzględniają:

- przygotowanie stanowiska roboczego,
- dostarczenie do stanowiska roboczego materiałów, narzędzi i sprzętu,
- obsługę sprzętu,
- ustawienie i przestawienie drabin lub lekkich rusztowań przestawnych umożliwiających wykonanie robót na wysokości do 4 m, od poziomu podłogi lub terenu,
- zabezpieczenie elementów wymagających zabezpieczenia przed zanieczyszczeniem i uszkodzeniem,
- ocenę i przygotowanie ościeży, zgodnie z wymaganiami dokumentacji projektowej i szczegółowej specyfikacji technicznej,
- obsadzenie ościeżnic wraz z ich uszczelnieniem wewnętrznym, zewnętrznym oraz wykonaniem izolacji termicznej i akustycznej połączenia z ościeżem,
- obsadzenie parapetów zewnętrznych i wewnętrznych,
- obrobienie progów drzwi balkonowych,
- regulację skrzydeł i okuć,
- obicie ćwierćwałkami lub listwami maskującymi bądź innymi materiałami wykończeniowymi,
- usunięcie wad i usterek oraz naprawienie uszkodzeń powstałych w czasie wykonywania robót,
- oczyszczenie miejsca pracy z materiałów zabezpieczających,
- usunięcie pozostałości, resztek i odpadów materiałów w sposób podany w niniejszej specyfikacji technicznej (opisać sposób usunięcia pozostałości i odpadów) lub w specyfikacji „Wymagania ogólne” Kod CPV 45000000-7,
- likwidację stanowiska roboczego,
- utylizację opakowań i resztek materiałów zgodnie ze wskazaniem producentów i wymaganiami podanymi w niniejszej specyfikacji (opisać sposób utylizacji),
- koszty pośrednie, zysk kalkulacyjny i ryzyko.

Ceny jednostkowe robót obejmują również koszty montażu, demontażu i pracy rusztowań niezbędnych do wykonania robót na wysokości powyżej 4 m od poziomu ustawienia rusztowań oraz koszty pomostów i barier zabezpieczających.

Ceny jednostkowe nie obejmują podatku VAT.

Podstawę rozliczania montażu okien i/lub drzwi balkonowych stanowi ustalona w umowie kwota ryczałtowa za określony zakres robót obejmujący montaż okien i/lub drzwi balkonowych.

Kwota ryczałtowa obejmująca montaż okien i/lub drzwi balkonowych uwzględnia koszty wykonania następujących robót montażowych oraz prac z nimi związanych, takich jak:

- przygotowanie stanowiska roboczego,
- dostarczenie do stanowiska roboczego materiałów, narzędzi i sprzętu,
- obsługę sprzętu,
- ustawienie i przestawienie drabin lub montaż, demontaż i pracę rusztowań niezbędnych do wykonania robót, niezależnie od wysokości prowadzenia prac,
- zabezpieczenie elementów wymagających zabezpieczenia przez zanieczyszczeniem i uszkodzeniem,
- ocenę i przygotowanie ościeży, zgodnie z wymaganiami dokumentacji projektowej i szczegółowej specyfikacji technicznej,
- obsadzenie ościeżnic wraz z ich uszczelnieniem wewnętrznym, zewnętrznym oraz wykonaniem izolacji termicznej i akustycznej połączenia z ościeżem,
- obsadzenie parapetów zewnętrznych i wewnętrznych,
- obrobienie progów drzwi balkonowych,
- regulację skrzydeł i okuć,
- obicie ćwierćwałkami lub listwami maskującymi bądź innymi materiałami wykończeniowymi,
- usunięcie wad i usterek oraz naprawienie uszkodzeń powstałych w czasie wykonywania robót,
- oczyszczenie miejsca pracy z materiałów zabezpieczających,
- usunięcie pozostałości, resztek i odpadów materiałów w sposób podany w niniejszej specyfikacji technicznej (opisać sposób usunięcia pozostałości i odpadów) lub w specyfikacji „Wymagania ogólne” Kod CPV 45000000-7,
- likwidację stanowiska roboczego,
- utylizację opakowań i resztek materiałów zgodnie ze wskazaniem producentów i wymaganiami podanymi w niniejszej specyfikacji (opisać sposób utylizacji),
- koszty pośrednie, zysk kalkulacyjny i ryzyko.

9.3. Sposób rozliczenia robót tymczasowych i prac towarzyszących,

W cenie robót podstawowych należy ująć koszt wykonania wszelkich innych robót pomocniczych niezbędnych do wykonania robót podstawowych.

10. DOKUMENTY ODNIESIENIA

10.1 Wymagania Ogólne

10.2 Normy

1. PN-EN 107:2002 Metody badań okien – Badania mechaniczne (oryg.) (wersja angielska).
2. PN-EN 410:2011 Szkło w budownictwie – Określenie świetlnych i słonecznych właściwości oszklenia.

3. PN-EN ISO 717-1: 2013-08 Akustyka – Ocena izolacyjności akustycznej w budynkach i izolacyjności akustycznej elementów budowlanych – Izolacyjność od dźwięków powietrznych (oryg.) (wersja angielska).
4. PN-EN 1026:2016-04 Okna i drzwi – Przepuszczalność powietrza – Metoda badania (oryg.) (wersja angielska).
5. PN-EN 1027:2016-04 Okna i drzwi – Wodoszczelność – Metoda badania (oryg.) (wersja angielska).
6. PN-EN 1191:2013-06 Okna i drzwi – Odporność na wielokrotne otwieranie i zamykanie – Metoda badania (oryg.) (wersja angielska).
7. PN-EN 1522:2000 Okna, drzwi, żaluzje i zasłony – Kuloodporność – Wymagania i klasyfikacja.
8. PN-EN 1523:2000 Okna, drzwi, żaluzje i zasłony – Kuloodporność – Metody badań.
9. PN-EN 1627:2012 Drzwi, okna, ściany osłonowe, kraty i żaluzje – Odporność na włamanie – Wymagania i klasyfikacja.
10. PN-EN 1628+A1:2016-02 Drzwi, okna, ściany osłonowe, kraty i żaluzje – Odporność na włamanie – Metoda badania dla określenia odporności na obciążenie statyczne (oryg.) (wersja angielska).
11. PN-EN 1629+A1:2016-02 Drzwi, okna, ściany osłonowe, kraty i żaluzje – Odporność na włamanie – Metoda badania dla określenia odporności na obciążenie dynamiczne (oryg.) (wersja angielska).
12. PN-EN 1630+A1:2016-02 Drzwi, okna, ściany osłonowe, kraty i żaluzje – Odporność na włamanie – Metoda badania dla określenia odporności na próby włamania ręcznego (oryg.) (wersja angielska).
13. PN-EN ISO 10077-1:2007 Ciepłne właściwości użytkowe okien, drzwi i żaluzji – Obliczanie współczynnika przenikania ciepła – Część 1: Postanowienia ogólne.
14. PN-EN ISO 10077-2:2012 Ciepłne właściwości użytkowe okien, drzwi i żaluzji – Obliczanie współczynnika przenikania ciepła – Część 2: Metoda komputerowa dla ram.
15. PN-EN 12207:2017-01 Okna i drzwi – Przepuszczalność powietrza – Klasyfikacja (wersja angielska).
16. PN-EN 12208:2001 Okna i drzwi – Wodoszczelność – Klasyfikacja.
17. PN-EN 12210:2016-05 Okna i drzwi – Odporność na obciążenie wiatrem – Klasyfikacja (oryg.) (wersja angielska).
18. PN-EN 12211:2016-04 Okna i drzwi – Odporność na obciążenie wiatrem – Metoda badania (oryg.) (wersja angielska).
19. PN-EN 12400:2004 Okna i drzwi – Trwałość mechaniczna – Wymagania i klasyfikacja.

20. PN-EN 12365-1:2006 Okucia budowlane – Uszczelki i taśmy uszczelniające do drzwi, okien, żaluzji i ścian osłonowych – Część 1: Wymagania eksploatacyjne i klasyfikacja.
21. PN-EN 12365-2:2006 Okucia budowlane – Uszczelki i taśmy uszczelniające do drzwi, okien, żaluzji i ścian osłonowych – Część 2: Metoda badania liniowej siły ściskającej.
22. PN-EN 12365-3:2006 Okucia budowlane – Uszczelki i taśmy uszczelniające do drzwi, okien, żaluzji i ścian osłonowych – Część 3: Metoda badania powrotu poodkształceniowego.
23. PN-EN 12365-4:2006 Okucia budowlane – Uszczelki i taśmy uszczelniające do drzwi, okien, żaluzji i ścian osłonowych – Część 4: Metoda badania powrotu poodkształceniowego po przyspieszonym starzeniu.
24. PN-EN 12519:2007 Okna i drzwi – Terminologia
25. PN-EN ISO 12567-1:2010 Ciepłne właściwości użytkowe okien i drzwi – Określanie współczynnika przenikania ciepła metodą skrzynki grzejnej – Część 1: Kompletnie okna i drzwi.
26. PN-EN ISO 12567-2:2006 Ciepłne właściwości użytkowe okien i drzwi – Określanie współczynnika przenikania ciepła metodą skrzynki grzejnej – Część 2: Okna dachowe i inne okna wystające z płaszczyzny.
27. PN-EN 13049:2004 Okna – Uderzenie ciałem miękkim i ciężkim – Metoda badania, wymagania dotyczące bezpieczeństwa i klasyfikacja.
28. PN-EN 13115:2002 Okna – Klasyfikacja właściwości mechanicznych – Obciążenia pionowe, zwichrowanie i siły operacyjne.
29. PN-EN 13123-1:2002 Okna, drzwi i żaluzje – Odporność na wybuch – Wymagania i klasyfikacja – Część 1: Rura uderzeniowa (oryg.) (wersja angielska).
30. PN-EN 13123-2:2004 Okna, drzwi i żaluzje – Odporność na wybuch – Metoda badania – Część 2: Próba poligonowa (oryg.) (wersja angielska).
31. PN-EN 13124-1:2002 Okna, drzwi i żaluzje – Odporność na wybuch – Metoda badania – Część 1: Rura uderzeniowa (oryg.) (wersja angielska).
32. PN-EN 13124-2:2004 Okna, drzwi i żaluzje – Odporność na wybuch – Metoda badania – Część 2: Próba poligonowa (oryg.) (wersja angielska).
33. PN-EN 13141-1:2006 Wentylacja budynków – Badanie właściwości elementów/wyrobów do wentylacji mieszkań – Część 1: Urządzenia do przepływu powietrza, montowane w przegrodach zewnętrznych i wewnętrznych.
34. PN-EN 13363-1+A1:2010 Urządzenia ochrony przeciwsłonecznej połączone z oszkleniem – Obliczanie współczynnika przenikania promieniowania słonecznego i

światła – Część 1: Metoda uproszczona.

35. PN-EN 13363-2:2006 Urządzenia ochrony przeciwśonecznej powiązane z oszkleniem – Obliczanie współczynnika przenikania całkowitej energii

promieniowania słonecznego i światła – Część 2: Szczegółowa metoda obliczania.

36. PN-EN 13420:2011 Okna – Zachowanie się pomiędzy dwoma różnymi klimatami – Metoda badania (oryg.) (wersja angielska).

37. PN-EN 13501-1+A1:2010 Klasyfikacja ogniowa wyrobów budowlanych i elementów budynków – Część 1: Klasyfikacja na podstawie badań reakcji na ogień.

38. PN-EN 13501-5:2016-07 Klasyfikacja ogniowa wyrobów budowlanych i elementów budynków – Część 5: Klasyfikacja na podstawie wyników badań oddziaływania ognia zewnętrznego na dachy (oryg.) (wersja angielska).

39. PN-EN 14608:2006 Okna – Oznaczanie odporności na obciążenia w płaszczyźnie skrzydła.

40. PN-EN 14609:2006 Okna – Oznaczanie odporności na skręcanie statyczne.

41. PN-EN 14351-1+A2:2016-10 Okna i drzwi – Norma wyrobu, właściwości eksploatacyjne – Część 1: Okna i drzwi zewnętrzne bez właściwości dotyczących odporności ogniowej i/lub dymoszczelności (wersja angielska).

42. PN-EN ISO 10140-1:2016-10 Akustyka – Pomiar laboratoryjny izolacyjności akustycznej elementów budowlanych – Część 1: Zasady stosowania dla określonych wyrobów (oryg.) (wersja angielska).

43. PN-EN ISO 10140-2:2011 Akustyka – Pomiar laboratoryjny izolacyjności akustycznej elementów budowlanych – Część 2: Pomiar izolacyjności od dźwięków powietrznych (oryg.) (wersja angielska).

44. PN-EN ISO 10140-3:2011, PN-EN ISO 10140-3:2011/A1:2015-07 Akustyka – Pomiar laboratoryjny izolacyjności akustycznej elementów budowlanych – Część 3: Pomiar izolacyjności od dźwięków uderzeniowych (oryg.) (wersja angielska).

45. PN-EN ISO 10140-4:2011 Akustyka – Pomiar laboratoryjny izolacyjności akustycznej elementów budowlanych – Część 4: Procedury pomiarowe i wymagania (oryg.) (wersja angielska).

46. PN-EN ISO 10140-5:2011, PN-EN ISO 10140-5:2011/A1:2014-09 Akustyka – Pomiar laboratoryjny izolacyjności akustycznej elementów budowlanych – Część 5: Wymagania dotyczące laboratoryjnych stanowisk badawczych i wyposażenia (oryg.) (wersja angielska).

47. PN-EN 1990:2004, PN-EN 1990:2004/A1:2008, PN-EN 1990:2004/NA:2010 Eurokod – Podstawy projektowania konstrukcji.

48. PN-EN 1991-1-4:2008, PN-EN 1991-1-4:2008/NA:2010, PN-EN 1991-1-4:2008/A1:2010

Eurokod 1: Oddziaływania na konstrukcje – Część 1-4: Oddziaływania ogólne – Oddziaływania wiatru.

49. PN-B-02151-3:2015-10 Akustyka budowlana – Ochrona przed hałasem w budynkach –Część 3: Wymagania dotyczące izolacyjności akustycznej przegród w budynkach i elementów budowlanych.

50. PN-B-05000:1996 Okna i drzwi – Pakowanie, przechowywanie i transport.

51. PN-B-10222:1998 Stolarka budowlana – Okna drewniane krosnowe do piwnic i poddaszy.

52. PN-B-91000:1996 Stolarka budowlana – Okna i drzwi – Terminologia.

10.3 Przepisy przywołane

– Ustawa z dnia 16 kwietnia 2004 r. o wyrobach budowlanych (tekst jednolity Dz. U. z 2016 r. Nr 0, poz. 1570).

– Ustawa z dnia 30 sierpnia 2002 r. o systemie oceny zgodności (tekst jednolity Dz. U. z 2016 r. Nr 0, poz. 655).

– Ustawa z dnia 25 lutego 2001 r. o substancjach chemicznych i ich mieszaninach (tekst jednolity Dz. U. z 2015 r. Nr 0, poz. 1203).

– Rozporządzenie Ministra Infrastruktury z dnia 2 września 2004 r. w sprawie szczegółowego zakresu i formy dokumentacji projektowej, specyfikacji technicznych wykonania i odbioru robót budowlanych oraz programu funkcjonalno-użytkowego (tekst jednolity Dz. U. z 2013 r. Nr 0, poz. 1129).

– Rozporządzenie Ministra Transportu, Budownictwa i Gospodarki Morskiej z dnia 25 kwietnia 2012 r. w sprawie szczegółowego zakresu i formy projektu budowlanego (Dz. U. z 2012 r. Nr 0, poz. 462, z późniejszymi zmianami).

– Rozporządzenie Ministra Infrastruktury z dnia 26 czerwca 2002 r. w sprawie dziennika budowy, montażu i rozbiórki, tablicy informacyjnej oraz ogłoszenia zawierającego dane dotyczące bezpieczeństwa pracy i ochrony zdrowia (Dz.U. z 2002 r. Nr 108, poz. 953, z późniejszymi zmianami).

– Rozporządzenie Ministra Infrastruktury z dnia 23 czerwca 2003 r. w sprawie informacji dotyczącej bezpieczeństwa i ochrony zdrowia oraz planu bezpieczeństwa i ochrony zdrowia (Dz. U. z 2003 r. Nr 120, poz. 1126).

– Rozporządzenie Ministra Infrastruktury z dnia 12 kwietnia 2002 r. w sprawie warunków technicznych, jakim powinny odpowiadać budynki i ich usytuowanie (tekst jednolity Dz. U. z 2015 r. Nr 0, poz. 1422).

- Specyfikacja techniczna wykonania i odbioru robót budowlanych – Wymagania ogólne Kod CPV 45000000-7, wydanie 3, OWEOB Promocja – 2017 rok.

- Warunki techniczne wykonania i odbioru robót budowlanych, Część B – Roboty wykończeniowe, zeszyt 6 „Montaż okien i drzwi balkonowych”, wydanie ITB – 2016 rok.

- Warunki techniczne wykonania i odbioru robót budowlanych, tom 1, część 4, wydanie Arkady – 1990 rok.

B.04.04.Okładzina z kamienia

1. CZĘŚĆ OGÓLNA

1.1. Nazwa nadana przez zamawiającego

BUDYNEK AMFITEATRU ORAZ WIDOWNI PLENEROWEJ WRAZ Z INFRASTRUKTURĄ TECHNICZNĄ, ORAZ INNYMI NIEZBĘDNYMI URZĄDZENIAMI BUDOWLANymi NA DZIAŁCE NR EWID. 12614/60, W MIEJSCOWOŚCI BIAŁY DUNAJEC.

1.2. Przedmiot i zakres robót budowlanych,

Specyfikacja techniczna jest dokumentem przetargowym i kontraktowym przy zleceniu i realizacji robót z zakresu pkt.1.1.

Ustalenia zawarte w niniejszej specyfikacji dotyczą zasad prowadzenia robót związanych z wykonaniem okładziny z kamienia wraz z robotami tymczasowymi oraz pracami towarzyszącymi dla zadania

BUDYNEK AMFITEATRU ORAZ WIDOWNI PLENEROWEJ WRAZ Z INFRASTRUKTURĄ TECHNICZNĄ, ORAZ INNYMI NIEZBĘDNYMI URZĄDZENIAMI BUDOWLANymi NA DZIAŁCE NR EWID. 12614/60, W MIEJSCOWOŚCI BIAŁY DUNAJEC.

1.3. Wyszczególnienie i opis prac towarzyszących i robót tymczasowych,

Opis prac towarzyszących i robót tymczasowych podano w ST „Wymagania Ogólne”

1.4. Informacje o terenie budowy,

Informację o terenie budowy niezbędne z punktu widzenia

- organizacji robót,
- ochrony środowiska,
- warunków bezpieczeństwa pracy,

podano w ST „Wymagania Ogólne”.

1.5. Nazwy i kody robót budowlanych CPV,

Roboty murarskie i murowe (45262500-6)

1.6. Określenia podstawowe,

Pozostałe określenia podstawowe są zgodne z obowiązującymi, odpowiednimi polskimi normami oraz z definicjami podanymi w ST „Warunki Ogólne”

Zastosowane skróty:

SST- Szczegółowa Specyfikacja Techniczna

ST- Specyfikacja Techniczna –Wymagania ogólne. Określenia podane w niniejszej SST są zgodne z ustawą Prawo budowlane, Rozporządzeniami, nomenklaturą Polskich Norm, aprobat technicznych i innych dokumentów związanych.

Roboty budowlane – przy wykonywaniu robót murarskich z kamienia należy rozumieć wszystkie roboty podstawowe, przygotowawcze, towarzyszące i porządkowe związane z wznoszeniem murów okładzinowych z kamienia (w tym, konkretnym przypadku: piaskowca kwarcytowego)

Wykonawca – osoba lub organizacja wykonująca w/w roboty budowlane.

Procedura – dokument zapewniający jakość, definiujący jak, kiedy i gdzie oraz kto wykonuje i kontroluje poszczególne operacje robocze. Procedura może być zastąpiona przez normy, aprobaty techniczne lub instrukcje.

Ustalania projektowe – ustalenia podane w dokumentacji technicznej, zawierające dane opisujące przedmiot i wymagania jakościowe wykonania.

Okładzina kamienna – warstwa o funkcji ochronnej i dekoracyjnej, w przypadku zapór oraz innych budowli wodnych wchodząca w skład ustroju nośnego budowli, utworzona przez osadzenie na zewnątrz lub wewnątrz budowli odpowiednio obrobionych elementów z kamienia naturalnego na ścianach, filarach lub innych fragmentach budowli.

Licowanie – zespół czynności przy osadzaniu elementów okładziny kamiennej w skład których wchodzi: - roboty przygotowawcze (np. przygotowanie podłoża, ustawienie szablonów, deskowań i rusztowań, dobór i dopasowanie elementów) - właściwe osadzanie elementów okładziny z ewentualnym użyciem elementów kotwiących - roboty wykończeniowe (np. spoinowanie, czyszczenie okładziny)

1.7. Ogólne wymagania dotyczące robót,

Ogólne wymagania dotyczące robót podano w ST „Wymagania Ogólne”.

2. WYMAGANIA DOTYCZĄCE WŁAŚCIWOŚCI WYROBÓW BUDOWLANYCH

2.1. Ogólne wymagania dotyczące wyrobów budowlanych

Ogólne wymagania dotyczące wyrobów budowlanych podano w ST „Wymagania ogólne”.

2.2. Szczegółowe wymagania dotyczące wyrobów budowlanych

2.2.1. Woda

Do przygotowania zapraw stosować można wodę odpowiadającą wymaganiom normy PN-EN-1008:2004-Woda zarobowa do betonów. Bez badań laboratoryjnych można stosować wodociągową wodę pitną. Niedozwolone jest użycie wód ściekowych, kanalizacyjnych, bagiennych oraz wód zawierających tłuszcze organiczne.

2.2.2. Piasek

Piasek powinien spełniać wymagania normy PN-79/B-06711 Kruszywa mineralne-piaski do zapraw budowlanych, a w szczególności: nie może zawierać domieszek organicznych, powinien być frakcje różnych wymiarów: piasek drobnoziarnisty 0-25-0,5 mm, piasek średnioziarnisty 0,5-1,0 mm oraz piasek gruboziarnisty 1,0-2,0mm.

2.2.3. Zaprawa budowlana cementowa

Marka i skład zaprawy powinny być zgodne z wymaganiami normy PN-90/B-14501 Zaprawy budowlane zwykłe. Przygotowanie zapraw do robót murowych powinno być wykonywane

mechanicznie. Do zapraw murarskich należy stosować piasek rzeczny lub kopalniany. Zaprawę należy przygotować w takiej ilości aby mogła być wbudowana możliwie szybko po jej przygotowaniu. Do zaprawy należy stosować cement portlandzki wg normy PN-B-19701:1997 Cementy powszechnego użytku. Do spoinowania okładziny ze skał magmowych należy stosować zaprawę cementowo-wapienną a z innych (przeobrażonych i osadowych)- cementową.

2.2.4. Kamień okładzinowy

Do wykonania okładziny zapory stosować należy kamień łamany rodzaju B, klasy I, z niezwiertzałych skał magmowych, przeobrażonych lub osadowych (w naszym przypadku z piaskowca kwarcytowego) jak do budowy murów i fundamentów budynków o kształcie nieregularnym lecz należących do frakcji 30-50 cm, który wymaga z reguły przycinania na miejscu budowy. Istotne cech kamienia to:

- wytrzymałość na ściskanie w stanie powietrzno-suchym co najmniej 100 MPa
- mrozoodporność w cyklach co najmniej 25
- ścieralność na tarczy Boehmego 0-25-0-5 cm
- gęstość pozorna 2-45-2-85 g/cm³ (1,9-2,6 dla osadowych)
- nasiąkliwość wodą % 0-5 (2-5 dla osadowych)

2.2.5. Podłoże

Pod okładziną kamienną powinno mieć charakter sztywnej i trwałej konstrukcji, o powierzchni zabezpieczającej dostateczną przyczepność zalewki. Podłoże z betonu lub żelbetu powinno być nieotynkowane. W celu zwiększenia przyczepności zaprawy wiążącej kamień z podłożem betonowym lub żelbetowym wskazane jest nakucie co najmniej 50% całej powierzchni podłoża po uprzednim sprawdzeniu czy nie zostanie osłabiona konstrukcja.

3. WYMAGANIA DOTYCZĄCE SPRZĘTU I MASZYN

3.1. Ogólne wymagania dotyczące sprzętu i maszyn

Ogólne wymagania dotyczące sprzętu i maszyn podano w ST „Wymagania Ogólne”.

3.2. Szczegółowe wymagania dotyczące sprzętu

Wykonawca przystępujący do wykonania robót murowych z kamienia powinien wykazać się możliwością korzystania z następującego sprzętu: mechaniczna mieszarka do zapraw, betoniarka wolnospadowa, przenośne zbiorniki na wodę, drobny sprzęt i narzędzia ręczne, w tym kirka, przecinaki, szpicaki, pucky i oskardy.

4. WYMAGANIA DOTYCZĄCE ŚRODKÓW TRANSPORTU

4.1. Ogólne wymagania dotyczące środków transportu

Ogólne wymagania dotyczące środków transportu podano w ST „Wymagania Ogólne”.

4.2. Szczegółowe wymagania dotyczące środków transportów

Kamień łamany należy przewozić luzem dowolnymi środkami transportu. Sposób zabezpieczenia w czasie transportu powinien być zgodny z ustaleniami BN-67/6747-14, kamień należy przechowywać w

warunkach zabezpieczających przed zanieczyszczeniem i zmieszaniem poszczególnych frakcji lub grup frakcji.

5. WYMAGANIA DOTYCZĄCE WYKONANIA ROBÓT BUDOWLANYCH

5.1. Ogólne wymagania dotyczące wykonania robót

Ogólne wymagania dotyczące wykonania robót w ST „Wymagania Ogólne”.

5.2. Szczegółowe wymagania dotyczące wykonania robót

5.21. Wymagania

Okładziny kamienne tak jak mury z kamieni naturalnych wykonuje się na zaprawie cementowej lub rzadziej cementowo-wapiennej. Elementy murów nośnych, znajdujących się stale pod wpływem wilgoci, wody lub czynników atmosferycznych należy wykonywać przy użyciu kamieni o strukturze zbitej, mało nasiąkliwej a wytrzymałej i odpornej gdyż okładzina ta zazwyczaj tworzy składową część konstrukcji nośnej ustroju. Licowanie należy rozpoczynać od dołu, od ustawienia elementów na tzw. pasie wspornikowym, stanowiącym stałą podstawę przejmującą obciążenie okładziną tj. na odsadźce fundamentu. Kamienie powinny być ustawiane pod naciągnięty, wypoziomowany sznur, który wyznacza położenie ich górnej krawędzi. W praktyce sznur dla kolejnych warstw jest przepinany wzdłuż przygotowanych wcześniej szablonów ograniczających licowany, wznoszony element z uwzględnieniem zaprojektowanego nachylenia ściany (np. 1:10, 1:12 itp.) Kamienie warstwy podporowej (ciosy podporowe) winny mieć dokładnie obrobione powierzchnie wsporne, w przybliżeniu płaskie. Spoiny wsporne nie powinny przekraczać grubości 15 mm. Kamienie wyższych warstw winny być ułożone tak aby zachowywały trwałą równowagę bez pomocy innych kamieni. W żadnym razie jedno kamienie nie powinny przeszkadzać w pracy innym (np. rozklinowywać). Kamienie powinny być układane o ile możliwości z przewiązaniem spoin pionowych i z całkowitym wypełnieniem przestrzeni między kamieniami przy pomocy zaprawy oraz wtopionego weń tłucznia. Ze względu na specyficzną technologię wykonania okładziny i jej dodatkowej funkcji jako „nadbudowywanego deskowania” dla mieszanki betonowej korpusu zapory (skrzydeł i murów bocznych niecki wypadu) a także ze względu na wymiary poszczególnych kamieni i ich stateczności kolejne warstwy nadstawek nie powinny być wyższe niż 0,6-0,8 m. Dla elementów żelbetowych zbrojenie można wykorzystać do zamocowania dodatkowych kotew przewiązujących. Kamienie przeznaczone do osadzenia powinny być bezpośrednio przed użyciem obficie zmoczone wodą. Kamienie do konstrukcji wszystkich kategorii powinny być niezwięznięte i niespękane. Mury winny być układane wg zasad sztuki budowlanej. W wypadku stosowania kamieni uzyskanych z rozbiórek innych obiektów, należy uprzednio ich stan uszkodzenia dodatkowo zbadać. Spoinowanie należy wykonywać po zakończeniu osadzania całej okładziny lub jej wydzielonych dylatacjami fragmentów. Spoiny pionowe i poziome należy wypełniać zaprawą o konsystencji plastycznej lub gęsto plastycznej. Dla wyeksponowania walorów materiału skalnego w kontekście faktury i rysunku szczelin należy stosować spoiny wklęsłe o szerokości 8-12 mm. Całość okładziny kamiennej, ze względu na nieregularną fakturę należy wyczyścić twardymi szczotkami ryżowymi lub podobnymi albo przez piaskowanie. Dylatacje pionowe okładziny przebiegają przez całą jej wysokość i odpowiadają dylatacjom elementów budowli.

6. KONTROLA JAKOŚCI ROBÓT I BADANIA

6.1. Ogólne zasady kontroli jakości robót i badań

Ogólne zasady kontroli jakości robót podano w ST „Wymagania ogólne”.

6.2. Szczegółowe zasady kontroli jakości robót

6.2.1. Badania przed przystąpieniem do robót murarskich

Przed przystąpieniem do robót murarskich Wykonawca powinien poddać badaniu cement, piasek oraz kamień przeznaczony do wykonania robót i przedstawić ich wyniki Inspektorowi nadzoru do akceptacji.

6.2.2. Badania w czasie i przy odbiorze robót

Częstotliwość oraz zakres badań zaprawy wytwarzanej na placu budowy a w szczególności jej marki i konsystencji powinny wynikać z normy PN-90/B-14501 Zaprawy budowlane zwykłe. Wyniki badań powinny być wpisywane do dziennika budowy. Dla okładziny kamiennej sprawdzenie zgodności z dokumentacją techniczną powinno być przeprowadzone poprzez porównanie wykonanej okładziny z projektem technicznym i opisem kosztorysowym oraz stwierdzenie wzajemnej zgodności za pomocą oględzin zewnętrznych i pomiaru.

Sprawdzenie podłoża powinno być przeprowadzone na podstawie protokołu badania międzyoperacyjnego, zawierającego stwierdzenie właściwej jakości i prawidłowego ukształtowania podłoża zgodnie z wymaganiami opisanymi w punkcie 2.6. Sprawdzenie materiału należy w czasie odbioru okładziny przeprowadzać pośrednio na podstawie zapisów w dzienniku budowy oraz przedłożonych przez dostawcę zaświadczeń z kontroli jakości materiałów, stwierdzających zgodność użytych elementów kamiennych i innych materiałów z wymaganiami dokumentacji technicznej oraz właściwymi normami przedmiotowymi a w przypadku materiałów nieznormalizowanych – z wymaganiami ustalonymi świadectwem dopuszczenia do stosowania. Sprawdzenie grubości spoin i prawidłowości ich przebiegu: grubość i sposób wypełnienia spoin należy sprawdzić przez oględziny zewnętrzne a w przypadkach budzących wątpliwość – przez pomiar z dokładnością do 1 mm.

Sprawdzenie prawidłowości powierzchni okładziny należy przeprowadzać na zgodność równości i nachylenia lica z dokumentacją techniczną. Odchylenia od projektowanej powierzchni nie powinny przekraczać połowy sumy odchyłek dopuszczalnych dla poszczególnych elementów okładziny o określonej fakturze wg wymagań norm przedmiotowych. W przypadku gdy zgodnie z wymaganiami dokumentacji okładzina nie tworzy płaszczyzny, do sprawdzenia należy zamiast łaty kontrolnej użyć odpowiednich szablonów. Sprawdzenie dylatacji należy przeprowadzać poprzez oględziny zewnętrzne i pomiar dla stwierdzenia zgodności ich wykonania z ustaleniami oględziny wewnętrzne.

7. WYMAGANIA DOTYCZĄCE PRZEDMIARU I OBMIARU ROBÓT

7.1. Ogólne zasady dotyczące przedmiaru i obmiaru robót

Ogólne zasady obmiaru robót podano w ST „Wymagania ogólne”.

7.2. Jednostka obmiarowa

Jednostką obmiarową robót jest m². Ilość robót określa się na podstawie projektu z uwzględnieniem zmian zaaprobowanych przez Inżyniera.

8. OPIS SPOSOBU ODBIORU ROBÓT BUDOWLANYCH

8.1. Ogólne zasady odbioru robót

Ogólne zasady odbioru robót podano w ST „Wymagania ogólne”.

8.2. Szczegółowe zasady odbioru robót

Roboty uznaje się za zgodne z dokumentacją projektową, specyfikacją techniczną, jeżeli wszystkie pomiary i badania z zachowaniem wymagań określonych w punkcie 6 dały wyniki pozytywne.

- ☒ sprawdzenie zgodności z dokumentacją techniczną ułożenia okładzin,
- ☒ sprawdzenie odbiorów podłoża i materiałów w tym:
 - o sprawdzenie jakości materiału po sprowadzeniu na teren budowy,
 - o sprawdzenie jakości montażu i precyzji powierzchni po montażu,
- ☒ sprawdzenie dokładności spoin wg normy PN-72/B-06190,
- ☒ sprawdzenie estetyki – jednolitości i czystości powierzchni,
- ☒ sprawdzenie jednorodności materiału – wskazanie ewentualnych ubytków, pęknięć, otworów, etc.

9. OPIS SPOSOBU ROZLICZENIA ROBÓT TYMCZASOWYCH I PRAC

TOWARZYSZĄCYCH

9.1. Wymagania ogólne,

Ogólne zasady dotyczące rozliczeń robót podano w ST „Wymagania ogólne”.

9.2. Sposób rozliczenia robót podstawowych,

Płaci się za ustaloną ilość m² powierzchni ułożonej okładziny wg ceny jednostkowej, która obejmuje:

- ☒ przygotowanie zaprawy na zalewkę cementową,
- ☒ przygotowanie podłoża,
- ☒ dostarczenie materiałów i sprzętu,
- ☒ przygotowanie i docinanie kamienia,

☒ ustawienie i rozbiórką rusztowań,

☒ wykonanie okładziny z wypełnieniem spoin i oczyszczeniem powierzchni,

☒ oczyszczenie miejsca pracy z pozostałości materiałów - odpylenie ścian, mycie powierzchni szlifowanych i polerowanych na miejscu.

9.3. Sposób rozliczenia robót tymczasowych i prac towarzyszących,

W cenie robót podstawowych należy ująć koszt wykonania wszelkich innych robót pomocniczych niezbędnych do wykonania robót podstawowych.

10. DOKUMENTY ODNIESIENIA

10.1 Wymagania Ogólne

10.2 Normy

PN-85/B-04500 Zaprawy budowlane. Badania cech fizycznych i wytrzymałościowych.

PN-EN 1008:2004 Woda zarobowa do betonu. Specyfikacja. Pobieranie próbek.

PN-EN 459-1:2003 Wapno budowlane.

PN-EN 13139:2003 Kruszywa do zaprawy.

PN-B-11205:1997 Elementy kamienne.

PN-B-11203 Materiały kamienne, płyty do okładzin pionowych zewnętrznych i wewnętrznych

PN-B-06191 Roboty kamieniarskie, elementy kotwiące do osadzania okładzin kamiennych

PN-72/B-06190 Roboty kamieniarskie okładzina kamienna, wykonania w zakresie wykonania i badania przy odbiorze.

BN-86/6747-10 Elementy płytowe z kamienia naturalnego. Płyty do okładzin pionowych zewnętrznych i wewnętrznych.

BN-90/6799-01 Roboty kamieniarskie. Elementy kotwiące do osadzenia okładziny kamiennej.

10.3 Przepisy przywołane

Nie występują.

B.05.00.Roboty wykończeniowe wewnętrzne

B.05.01.Izolacje podłogowe

1. CZĘŚĆ OGÓLNA

1.1. Nazwa nadana przez zamawiającego

BUDYNEK AMFITEATRU ORAZ WIDOWNI PLENEROWEJ WRAZ Z INFRASTRUKTURĄ TECHNICZNĄ, ORAZ INNYMI NIEZBĘDNYMI URZĄDZENIAMI BUDOWLANymi NA DZIAŁCE NR EWID. 12614/60, W MIEJSCOWOŚCI BIAŁY DUNAJEC.

1.2. Przedmiot i zakres robót budowlanych,

Specyfikacja techniczna jest dokumentem przetargowym i kontraktowym przy zleceniu i realizacji robót z zakresu pkt.1.1.

Ustalenia zawarte w niniejszej specyfikacji dotyczą zasad prowadzenia robót związanych z izolacjami podłogi dla zadania

BUDYNEK AMFITEATRU ORAZ WIDOWNI PLENEROWEJ WRAZ Z INFRASTRUKTURĄ TECHNICZNĄ, ORAZ INNYMI NIEZBĘDNYMI URZĄDZENIAMI BUDOWLANymi NA DZIAŁCE NR EWID. 12614/60, W MIEJSCOWOŚCI BIAŁY DUNAJEC.

1.3. Wyszczególnienie i opis prac towarzyszących i robót tymczasowych,

Opis prac towarzyszących i robót tymczasowych podano w ST „Wymagania Ogólne”

1.4. Informacje o terenie budowy,

Informację o terenie budowy niezbędne z punktu widzenia

- organizacji robót,
 - ochrony środowiska,
 - warunków bezpieczeństwa pracy,
- podano w ST „Wymagania Ogólne”.

1.5. Nazwy i kody robót budowlanych CPV,

Roboty izolacyjne (45320000-6)

1.6. Określenia podstawowe,

Pozostałe określenia podstawowe są zgodne z obowiązującymi, odpowiednimi polskimi normami oraz z definicjami podanymi w ST „Warunki Ogólne”

1.7. Ogólne wymagania dotyczące robót,

Ogólne wymagania dotyczące robót podano w ST „Wymagania Ogólne”.

2. WYMAGANIA DOTYCZĄCE WŁAŚCIWOŚCI WYROBÓW BUDOWLANYCH

2.1. Ogólne wymagania dotyczące wyrobów budowlanych

Ogólne wymagania dotyczące wyrobów budowlanych podano w ST „Wymagania ogólne”.

2.2. Szczegółowe wymagania dotyczące wyrobów budowlanych

Materiałami stosowanymi przy wykonaniu robót będących przedmiotem niniejszej ST mogą być:

2.2.1. Izolacje przeciwwodne i przeciwwilgociowe

2.2.1.1. Izolacje przeciwwilgociowe powłokowe emulsyjne

- Emulsja bitumiczna, bezrozpuszczalnikowa, odporna na działanie kwasów i zasad, gęstość ok. 1 kg/dm³, np. Eurolan-3K lub równoważna
- Masa bitumiczna 2-składnikowa, modyfikowana tworzywem sztucznym, wysokoelastyczna, niezawierająca rozpuszczalnika, np. SUPERFLEX-10 lub równoważna

2.2.1.2. Izolacje z papy termozgrzewalnej

- Papa termozgrzewalna nawierzchniowa, modyfikowana SBS, na osnowie z włókniny poliestrowej, o gramaturze osnowy min. 200 g/m² i grubości 5,2 mm, z posypką mineralną gruboziarnistą
- Papa termozgrzewalna podkładowa, modyfikowana SBS, na osnowie z włókniny poliestrowej, o gramaturze osnowy min. 200 g/m², gr. 4 mm, dopuszczona do mocowania mechanicznego.
- Środek do gruntowania podłoża pod papę termozgrzewalną
- Klej bitumiczny na zimno do klejenia papy termozgrzewalnej do wełny mineralnej

2.2.1.3. Izolacje z folii PE

- Folia PE paroizolacyjna gr. 0,2 mm
- Taśma do folii
- Folia PE wysokoparoprzepuszczalna zbrojona, paroprzepuszczalność: min 2000 g/m²/24h, odporność na temperatury: min 95°C

2.2.1.4. Izolacje szczelin dylatacyjnych, przejść instalacyjnych

- Profile aluminiowe uszczelniające do szczelin dylatacyjnych, np. system Migua lub równoważny
- elastyczne wypełnienia profili np. - do uszczelniania szczelin dylatacyjnych,
- Dylatacyjna masa uszczelniająca, np. systemu Schomburg
- Taśmy, sznury
- Kleje żywiczne
- Elementy do uszczelniania naroży
- Uszczelnienia do przejść instalacyjnych np. systemu Deitermann, Deklite lub równoważne
- Kształtki do uszczelniania przejść instalacyjnych
- Elastyczne zaprawy uszczelniające
- Styropian XPS 2cm

2.2.2. Izolacje cieplne i akustyczne

2.2.2.1. Izolacje z płyt styropianowych

- Styropian EPS: izolacja posadzek
- Styropian XPS: izolacja posadzek

Wszystkie materiały przewidziane do wbudowania będą zgodne z postanowieniami Kontraktu i poleceniami Inżyniera. W oznaczonym czasie przed wbudowaniem Wykonawca przedstawi szczegółowe informacje dotyczące źródła wytwarzania i wydobywania materiałów oraz odpowiednie świadectwa badań, dokumenty dopuszczenia do obrotu i stosowania w budownictwie i próbki do zatwierdzenia Inżynierowi.

Wykonawca ponosi odpowiedzialność za spełnienie wymagań ilościowych i jakościowych materiałów dostarczanych na plac budowy oraz za ich właściwe składowanie i wbudowanie zgodnie z założeniami PZJ.

3. WYMAGANIA DOTYCZĄCE SPRZĘTU I MASZYN

3.1. Ogólne wymagania dotyczące sprzętu i maszyn

Ogólne wymagania dotyczące sprzętu i maszyn podano w ST „Wymagania Ogólne”.

3.2. Szczegółowe wymagania dotyczące sprzętu

Do wykonania robót będących przedmiotem niniejszej ST stosować sprawny technicznie i zaakceptowany przez Inżyniera, sprzęt.

Wykonawca jest zobowiązany do używania jedynie takiego sprzętu, który nie spowoduje niekorzystnego wpływu na jakość i środowisko wykonywanych robót.

Sprzęt używany do realizacji robót powinien być zgodny z ustaleniami ST, PZJ oraz projektu organizacji robót, który uzyskał akceptację Inżyniera.

Wykonawca dostarczy Inżynierowi kopie dokumentów potwierdzających dopuszczenie sprzętu do użytkowania zgodnie z jego przeznaczeniem.

4. WYMAGANIA DOTYCZĄCE ŚRODKÓW TRANSPORTU

4.1. Ogólne wymagania dotyczące środków transportu

Ogólne wymagania dotyczące środków transportu podano w ST „Wymagania Ogólne”.

4.2. Szczegółowe wymagania dotyczące środków transportów

Do transportu materiałów, sprzętu budowlanego i urządzeń wykonawca robót stosować będzie następujące, sprawne technicznie i zaakceptowane przez Inżyniera środki transportu:

- a) samochód ciężarowy, skrzyniowy 10 ÷ 5 Mg,
- b) samochód dostawczy 3-5 Mg.

Wykonawca jest zobowiązany do stosowania jedynie takich środków transportu, które nie wpłyną niekorzystnie na jakość robót i właściwości przewożonych towarów. Środki transportu winny być zgodne z ustaleniami ST, PZJ oraz projektu organizacji robót, który uzyskał akceptację Inżyniera.

Przy ruchu po drogach publicznych pojazdy muszą spełniać wymagania przepisów ruchu drogowego (kołowego, szynowego, wodnego) tak pod względem formalnym jak i rzeczowym.

5. WYMAGANIA DOTYCZĄCE WYKONANIA ROBÓT BUDOWLANYCH

5.1. Ogólne wymagania dotyczące wykonania robót

Ogólne wymagania dotyczące wykonania robót w ST „Wymagania Ogólne”.

5.2. Szczegółowe wymagania dotyczące wykonania robót

5.2.1. Izolacje przeciwwodne i przeciwwilgociowe

5.2.1.1. Izolacje przeciwwilgociowe powłokowe emulsyjne

Przed wykonaniem izolacji podłoże starannie oczyścić z kurzu, resztek zaprawy. Nierówności wypełnić materiałem, z którego wykonano podłoże. Podłoże dwukrotnie zagruntować. Przygotować środek do wykonania izolacji. Emulsję nanosić szczotką na powierzchnię przeznaczoną do izolacji.

W czasie odbioru ocenie podlega:

- powierzchnia izolacji.
- Wykonana izolacja powinna być gładka i równa,
- powinna pokrywać w całości izolowane podłoże.

5.2.1.2. Izolacje z papy termozgrzewalnej,

1) Izolacja fundamentów

Przed wykonaniem izolacji podłoże starannie oczyścić z kurzu, resztek zaprawy. Nierówności wypełnić materiałem, z którego wykonano podłoże. Zagruntować.

Izolacje z papy termozgrzewalnej należy prowadzić w temp. nie niższej niż +5oC.

Wilgotność podłoża powinna być mniejsza niż 6%.

W czasie odbioru ocenia podlega:

- powierzchnia izolacji,
- sposób wykonania połączeń arkuszy papy
- wykonana izolacja powinna być gładka,
- równa pozbawiona pęcherzy, papa powinna przylegać do podłoża na całej powierzchni,
- na stykach papa powinna być sklejana na szerokości styków.
- papa powinna być wywinęta na powierzchnie pionowe
-

5.2.1.3. Izolacje z folii PE.

1) Izolacje z folii PE parochronne i przeciwwilgociowe

Folia PE powinna zostać ułożona na całej powierzchni i wywinęta na powierzchnie pionowe i ukośne. Arkusze folii powinny być ułożone z zakładem o szerokości 15 cm. Do łączenia zakładów stosować taśmę dwustronnie klejącą.

W czasie odbioru ocenie podlega:

- powierzchnia folii,

- styki i połączenia.
- powierzchnia folii powinna być równa, gładka i pozbawiona przebieg i rozdarć.

5.2.1.4. Izolacje szczelin dylatacyjnych i przejść instalacyjnych.

Dylatacje wykonać zgodnie z PT, stosując profile – wkładki uszczelniające do szczelin dylatacyjnych oraz wypełnienia zalecane przez producenta profili.

Izolacje przejść instalacyjnych wykonać systemowe, z użyciem kształtek, kołnierzy, elastycznych mas uszczelniających, taśm, np. w systemie Schomburg lub równoważnym, wg wskazań producenta.

5.2.2. Izolacje cieplne i akustyczne

5.2.2.1. Izolacje z płyt styropianowych

- Izolacja pionowa cieplna ścian zewnętrznych ze styropianu EPS 70-040

Płyty styropianowe mocować do oczyszczonego podłoża za pomocą zaprawy klejowej do izolacji termicznych i kołków.

Styropian zabezpieczyć przed uszkodzeniami mechanicznymi siatką na kleju. Na całej elewacji budynku wykonać podwójne osiatkowanie. Siatka powinna być zatopiona w 1/3 warstwy klejącej. Siatkę układać na zakład min. 60mm.

Narożniki i obramienia otworów zabezpieczyć listwami aluminiowymi kątowymi.

- Izolacje posadzek na gruncie - ze styropianu EPS 100 – 038 układanego na sucho,

6. KONTROLA JAKOŚCI ROBÓT I BADANIA

6.1. Ogólne zasady kontroli jakości robót i badań

Ogólne zasady kontroli jakości robót podano w ST „Wymagania ogólne”.

6.2. Szczegółowe zasady kontroli jakości robót

6.2.1. Kontrole i badania laboratoryjne

a) Badania laboratoryjne muszą obejmować sprawdzenie podstawowych cech materiałów podanych w mniejszej ST oraz wyspecyfikowanych we właściwych PN (EN-PN) lub Aprobatach Technicznych, a częstotliwość ich wykonania musi pozwolić na uzyskanie wiarygodnych i reprezentatywnych wyników dla całości wybudowanych lub zgromadzonych materiałów. Wyniki badań Wykonawca przekazuje Inżynierowi w trybie określonym w PZJ do akceptacji..

b) Wykonawca będzie przekazywać Inżynierowi kopie raportów z wynikami badań nie później niż w terminie i w formie określonej w PZJ.

c) Badania kontrolne obejmują cały proces budowy.

6.2.2. Badania jakości robót w czasie budowy

Badania jakości robót w czasie ich realizacji należy wykonywać zgodnie z wytycznymi właściwych WTWOR oraz instrukcjami zawartymi w Normach i Aprobatach Technicznych dla materiałów i systemów technologicznych.

7. WYMAGANIA DOTYCZĄCE PRZEDMIARU I OBMIARU ROBÓT

7.1. Ogólne zasady dotyczące przedmiaru i obmiaru robót

Ogólne zasady obmiaru robót podano w ST „Wymagania ogólne”.

7.2. Jednostka obmiarowa

- Obmiar robót określa ilość wykonanych robót zgodnie z postanowieniami Kontraktu.
- Ilość robót oblicza się według pomiarów z natury, z uwzględnieniem wymagań technicznych zawartych w niniejszej ST i ujmuje w księdze obmiaru.
- Wszystkie urządzenia i sprzęt pomiarowy stosowane do obmiaru robót podlegają akceptacji Inżyniera i muszą posiadać ważne certyfikaty legalizacji.

Jednostkami obmiarowymi robót są : m² , m,

W m² mierzy się :

- Powierzchnie izolacji

W m mierzy się :

- Izolacje szczelin dylatacyjnych

8. OPIS SPOSOBU ODBIORU ROBÓT BUDOWLANYCH

8.1. Ogólne zasady odbioru robót

Ogólne zasady odbioru robót podano w ST „Wymagania ogólne”.

8.2. Szczegółowe zasady odbioru robót

Roboty uznaje się za zgodne z dokumentacją projektową, specyfikacją techniczną, jeżeli wszystkie pomiary i badania z zachowaniem wymagań określonych w punkcie 6 dały wyniki pozytywne.

9. OPIS SPOSOBU ROZLICZENIA ROBÓT TYMCZASOWYCH I PRAC

TOWARZYSZĄCYCH

9.1. Wymagania ogólne,

Ogólne zasady dotyczące rozliczeń robót podano w ST „Wymagania ogólne”.

9.2. Sposób rozliczenia robót podstawowych,

Cena wykonania robót wszystkich robót objętych niniejszą ST obejmuje:

- a) prace geodezyjne związane z wyznaczeniem, realizacją i inwentaryzacją powykonawczą robót i obiektu wraz ze sporządzeniem wymaganej dokumentacji,
- b) zakup i dostarczenie materiałów, dostarczenie sprzętu oraz ich składowanie,
- c) wykonanie określonych w postanowieniach Kontraktu badań, pomiarów, sondowań i sprawdzeń robót,
- d) wykonanie robót izolacyjnych.

- e) przygotowanie, montaż, transport i demontaż systemu rusztowań wraz z kosztami dodatkowymi (dzierżawa, itp.)
- f) uporządkowanie placu budowy po robotach.

9.3. Sposób rozliczenia robót tymczasowych i prac towarzyszących,

W cenie robót podstawowych należy ująć koszt wykonania wszelkich innych robót pomocniczych niezbędnych do wykonania robót podstawowych.

10. DOKUMENTY ODNIESIENIA

10.1 Wymagania Ogólne

10.2 Normy

- WTWiO - Warunki Techniczne Wykonania i Odbioru Robót – ITB
- PN EN 13162:2002 Wyroby do izolacji cieplnych w budownictwie – Wyroby z wełny mineralnej (MW) - produkowane fabrycznie.
- PN EN 13163:2004 Wyroby do izolacji cieplnych w budownictwie – wyroby ze styropianu (EPS) produkowane fabrycznie.
- PN-EN 13171:2002 Wyroby do izolacji cieplnej w budownictwie. Wyroby z włókien drzewnych (WF) produkowane fabrycznie. Specyfikacja.
- PN-EN 13111:2002 Elastyczne wyroby wodochronne. Wyroby podkładowe do pokryć dachowych i ścian. Określenie odporności na przesiąkanie wody.
- PN (EN-PN) lub odpowiednie normy krajów UE w zakresie przyjętym przez polskie prawodawstwo.

10.3 Przepisy przywołane

Nie występują.

B.05.02. Wykończenie posadzki

1. CZĘŚĆ OGÓLNA

1.1. Nazwa nadana przez zamawiającego

BUDYNEK AMFITEATRU ORAZ WIDOWNI PLENEROWEJ WRAZ Z INFRASTRUKTURĄ TECHNICZNĄ, ORAZ INNYMI NIEZBĘDNYMI URZĄDZENIAMI BUDOWLANymi NA DZIAŁCE NR EWID. 12614/60, W MIEJSCOWOŚCI BIAŁY DUNAJEC.

1.2. Przedmiot i zakres robót budowlanych,

Specyfikacja techniczna jest dokumentem przetargowym i kontraktowym przy zleceniu i realizacji robót z zakresu pkt.1.1.

Ustalenia zawarte w niniejszej specyfikacji dotyczą zasad prowadzenia robót związanych z wykonaniem wszystkich robót w zakresie robót posadzkarskich przewidzianych dla zadania

BUDYNEK AMFITEATRU ORAZ WIDOWNI PLENEROWEJ WRAZ Z INFRASTRUKTURĄ TECHNICZNĄ, ORAZ INNYMI NIEZBĘDNYMI URZĄDZENIAMI BUDOWLANymi NA DZIAŁCE NR EWID. 12614/60, W MIEJSCOWOŚCI BIAŁY DUNAJEC.

1.3. Wyszczególnienie i opis prac towarzyszących i robót tymczasowych,

Opis prac towarzyszących i robót tymczasowych podano w ST „Wymagania Ogólne”

1.4. Informacje o terenie budowy,

Informację o terenie budowy niezbędne z punktu widzenia

- organizacji robót,
- ochrony środowiska,
- warunków bezpieczeństwa pracy,

podano w ST „Wymagania Ogólne”.

1.5. Nazwy i kody robót budowlanych CPV,

Roboty wykończeniowe w zakresie obiektów budowlanych (45400000-1)

Roboty budowlane wykończeniowe, pozostałe (45450000-6)

1.6. Określenia podstawowe,

Pozostałe określenia podstawowe są zgodne z obowiązującymi, odpowiednimi polskimi normami oraz z definicjami podanymi w ST „Warunki Ogólne”

1.7. Ogólne wymagania dotyczące robót,

Ogólne wymagania dotyczące robót podano w ST „Wymagania Ogólne”.

2. WYMAGANIA DOTYCZĄCE WŁAŚCIWOŚCI WYROBÓW BUDOWLANYCH

2.1. Ogólne wymagania dotyczące wyrobów budowlanych

Ogólne wymagania dotyczące wyrobów budowlanych podano w ST „Wymagania ogólne”.

2.2. Szczegółowe wymagania dotyczące wyrobów budowlanych

2.2.1. WODA

Woda powinna spełniać wymagania normy PN-EN 1008:2004.

2.2.2. PIASEK

Piasek powinien spełniać wymagania normy PN-EN 13139:2003.

2.2.3. POSADZKA BETONOWA

Posadzka samopoziomująca, cienkowarstwowa posadzka cementowa o bardzo dużej odporności na obciążenia mechaniczne i ścieranie; stosowana do szybkiej renowacji starych posadzek betonowych, zbrojona przeciwskurczowo, beton zmodyfikowany mikrokrzemionką i superplastyfikatorami z dodatkiem preparatów utwardzających powierzchnię i zaimpregnowany preparatami polimerowymi, barwiony w masie na kolor uzgodniony z Inżynierem.

2.2.4. WYPEŁNIENIE DYLATACJI POSADZEK

Do wypełnienia dylatacji w posadzkach oraz szczelin dylatacyjnych w płytach konstrukcyjnych podposadzkowych zastosować elastyczne masy przeznaczone do wypełnienia dylatacji na bazie żywic epoksydowych.

Wymagania dla środków użytych do uszczelnienia dylatacji posadzek

- ☐ wytrzymałość na rozciąganie ≥ 3 MPa,
- ☐ wydłużenie względne przy zerwaniu min 150 %,
- ☐ twardość Shore'a $10 \div 400$,
- ☐ dopuszczalne długotrwałe odkształcenia ≥ 25 %,
- ☐ odporność chemiczna jak dla posadzek.

2.2.5. GŁADŹ CEMENTOWA

Gres mrozoodporny, antypoślizgowy.

Gładź cementowa przygotowywana głównie z cementu portlandzkiego 250 i piasku w stosunku 1:3.

Konsystencja zaprawy do wykonywania podłoży pod posadzki powinna być gęstoplastyczna.

Można zastosować zaprawy cementowe samopoziomujące. Są to zaprawa podłogowa do wykonywania gładkiej warstwy podkładowej pod posadzki. Może być wzmocniona rozproszonym włóknem.

2.2.6. PŁYTKI Z GRESU

Płytki gres antypoślizgowe grubość 0,6cm według wzoru uzgodnionego z Inżynierem. Płytki gresowe cokołowe o właściwościach jak płytki posadzkowe.

Płytki gres nieszkliwione powinny spełniać wymagania normy PN-ISO 13006:2001 wg załącznika G „płytki ceramiczne prasowane na sucho o małej nasiąkliwości wodnej” $E \leq 0,5\%$, grupa BI a UGL.

Wymagania dla płytek gres

- ☐ barwa: wg wzorca producenta,

- ☐ antypoślizgowe,
- ☐ nasiąkliwości po wypaleniu nie mniej niż 1,5%,
- ☐ twardość według Mohsa 8,
- ☐ trzymałości na zginanie nie mniejszej niż 25MPa, na ściskanie min. 6,5MPa,
- ☐ płytki o klasie ścieralności V,
- ☐ mrozoodporności (liczba cykli nie mniej niż 20,
- ☐ kwasoodporność nie mniej niż 98%,
- ☐ ługoodporność nie mniej niż 90%
- ☐ dopuszczalne odchyłki wymiarowe:
- ☐ długość i szerokość: $\pm 1,5$ mm
- ☐ grubość: $\pm 0,5$ mm
- ☐ krzywizna: 1,0 mm

Płytki gresowe muszą być uzupełnione takimi elementami jak: listwy przypodłogowe, kątowniki czy narożniki.

Należy zastosować płytki 1 gatunku.

Do mocowania płytek będą stosowane zaprawy klejowe, do wypełnienia spoin zostaną użyte gotowe masy do fugowania. Zaprawy klejowe i masy do fugowania charakteryzują się wodoodpornością, mrozoodpornością, łatwością zastosowania, niepalnością. Płytki, kleje i masy do fugowania powinny posiadać odpowiednie atesty.

2.2.7. PŁYTKI CERAMICZNE TERAKOTOWE

Płytki ceramiczne powinny spełniać wymagania normy PN-EN 14411:2005 Płytki i płyty ceramiczne prasowane na sucho o nasiąkliwości wodnej 3 procent $< E <$ lub równe 6 procent (Grupa BIIa).

Barwę płytek należy uzgodnić z Inżynierem.

Płytki cokołowe o właściwościach jak płytki terakotowe.

Właściwości płytek ceramicznych

- ☐ barwa: wg wzorca producenta
- ☐ nasiąkliwość po wypaleniu nie mniej niż 2,5%
- ☐ wytrzymałość na zginanie nie mniejsza niż 25,0 MPa
- ☐ ścieralność nie więcej niż 1,5 mm
- ☐ mrozoodporność liczba cykli nie mniej niż 20
- ☐ kwasoodporność nie mniej niż 98%
- ☐ ługoodporność nie mniej niż 90%
- ☐ dopuszczalne odchyłki wymiarowe:

- ☐ długość i szerokość: $\pm 1,5$ mm
- ☐ grubość: $\pm 0,5$ mm
- ☐ krzywizna: 1,0 mm
- ☐ odporność szkliva na pęknięcia włoskowate - wymagana
- ☐ wykonane jako antypoślizgowe.

Płytki terakotowe muszą być uzupełnione takimi elementami jak: listwy przypodłogowe, kątowniki czy narożniki.

2.2.8. ZAPRAWY KLEJOWE I SPOINOWE DO PŁYTEK

Zaprawy klejowe do kładzenia płytek winny spełniać wymagania PN-EN 12004:2002.

Zaprawy do spoinowania winny spełniać wymagania PN-EN 13888:2004 .

Do klejenia i spoinowania płytek olejoodpornych zastosować sztywne kity z żywicy epoksydowej

Wymagania dla kitu

- ☐ absorpcja wody przed i po sztucznym starzeniu $\leq 0,5$ %,
- ☐ przyczepność do podłoża budowlanych $\geq 0,5$ MPa
- ☐ wytrzymałość na ściskanie ≥ 50 MPa,
- ☐ wytrzymałość na zginanie ≥ 10 MPa,
- ☐ współczynnik rozszerzalności liniowej cieplnej $\leq 5 \times 10^{-6}$ 1/ OC
- ☐ twardość Shore'a ≥ 70
- ☐ ścieralność (na tarczy Boehmego) ≤ 12 mm
- ☐ odporność na działanie kwasów, ługów , olejów i agresywnych środków czyszczących
- ☐ odporność na działanie substancji chemicznych mierzona zmianą masy próbki kitu po 8 tyg. działania substancji - przyrost masy nie więcej niż 3 %, ubytek masy nie więcej niż 1 %.

Do klejenia i spoinowania płytek gresowych należy zastosować wodoodporne i mrozo odporne kleje.

Wymagania dla kitu

- ☐ przyczepność 1 MPa,
- ☐ gęstość w stanie suchym 1,4 kg/dcm³, w stanie mokrym 1,6 kg/dcm³,
- ☐ wodoodporna i mrozo odporne zaprawa do spoin z modyfikatorami polimerowymi gęstość w stanie suchym 1,3 kg/dcm³,
- ☐ masa do wodoszczelnych przepon pod płytki ceramiczne, jednoskładnikowa, na żywicy syntetycznej, elastyczna, odporna na wodę pod ciśnieniem 0,15 MPa.

2.2.9. WYKŁADZINA Z PCW

Wymagania dla wykładziny:

- ☐ wykładzina wielowarstwowa z warstwą tłumiącą,
- ☐ grubość wykładziny min 2mm,
- ☐ wytrzymałość na rozciąganie ≥ 3 MPa,
- ☐ twardość Shore'a 700,
- ☐ odporność na ścieranie – grupa I,
- ☐ odporność elektryczna poniżej 1×10^6 omów,
- ☐ bakteriobójcza.

Kleje, masy wygładzające powinny zostać dobrane wg zaleceń producenta wykładziny, posiadać świadectwa dopuszczenia do stosowania w budownictwie i odpowiednie atesty.

2.2.10. POSADZKA EPOKSYDOWO - MINERALNA

Masa posadzkowa epoksydowo-mineralną jest barwioną dwuskładnikową masą.

Stosowana jest jako wierzchnia warstwa bezspoinowych posadzek przemysłowych.

Posadzka powinna być przeciwpoślizgowa, odporna na działanie wody, rozcieńczonych kwasów, zasad i soli, olejów mineralnych i maszynowych, rozcieńczalników, itp.

Po utwardzeniu powinna stanowić estetyczną, łatwo zmywalną powierzchnię, odporną na ruch kołowy o średnich obciążeniach (wózki magazynowe, widłowe).

2.2.11. IMPREGNAT PŁYTY ŻELBETOWEJ

Środek hydrofobizujący do impregnacji betonu na bazie silanów.

Wymagania:

- ☐ ograniczający nasiąkliwość podłoża,
- ☐ impregnujący min. 5 mm w głąb beton,
- ☐ odporny na UV,
- ☐ odporny na wpływy atmosferyczne i na proces starzenia,
- ☐ paroprzepuszczalny,
- ☐ chroniący beton przed agresywnym działaniem soli.

2.2.12. FOLIA PCW

Folia powinna spełnić warunki normy PN-EN 13967:2006

Wymagania:

- ☐ grubość min. 0,3 mm
- ☐ wytrzymałość na rozciąganie min. 11,5 MPa

Wydłużenie przy zerwaniu (wzdłuż/ w poprzek) min. 300/400%.

3. WYMAGANIA DOTYCZĄCE SPRZĘTU I MASZYN

3.1. Ogólne wymagania dotyczące sprzętu i maszyn

Ogólne wymagania dotyczące sprzętu i maszyn podano w ST „Wymagania Ogólne”.

3.2. Szczegółowe wymagania dotyczące sprzętu

Roboty można wykonywać przy użyciu dowolnego typu sprzętu.

Sprzęt wykorzystywany przez Wykonawcę powinien być sprawny technicznie i spełniać wymagania BHP jak przykładowo osłony zębatach i pasowych urządzeń elektrycznych. Miejsca lub elementy szczególnie niebezpieczne dla obsługi powinny być specjalnie oznaczone. Sprzęt ten powinien podlegać kontroli osoby odpowiedzialnej za BHP na budowie. Osoby obsługujące sprzęt powinny być odpowiednio przeszkolone.

4. WYMAGANIA DOTYCZĄCE ŚRODKÓW TRANSPORTU

4.1. Ogólne wymagania dotyczące środków transportu

Ogólne wymagania dotyczące środków transportu podano w ST „Wymagania Ogólne”.

4.2. Szczegółowe wymagania dotyczące środków transportów

Środki transportu wykorzystywane przez Wykonawcę mogą być dowolnego rodzaju, powinny być sprawne technicznie i spełniać wymagania techniczne w zakresie BHP oraz przepisów o ruchu drogowym.

5. WYMAGANIA DOTYCZĄCE WYKONANIA ROBÓT BUDOWLANYCH

5.1. Ogólne wymagania dotyczące wykonania robót

Ogólne wymagania dotyczące wykonania robót w ST „Wymagania Ogólne”.

5.2. Szczegółowe wymagania dotyczące wykonania robót

5.2.1. UKŁADANIE FOLII PCW

Podkład pod izolację powinien być trwały, nieodkształcalny i przenosić wszystkie działające obciążenia. W przypadku kładzenia izolacji na powierzchni betonowej podkład pod izolację powinien być równy (bez wgłębień, wypukłości, pęknięć) czysty, odtłuszczony, odpylony. Przy łączeniu folii należy stosować podkład szerokości 15 cm.

Folia może być zgrzewana lub na zakład z użyciem specjalistycznych taśm klejących.

5.2.2. UKŁADANIE IZOLACJI Z PŁYT STYROPIANOWYCH

Warstwa ocieplenia powinna być ciągła i mieć stałą grubość, zgodną z projektem.

Płyty styropianowe powinny być układane na styk i przylegać całą powierzchnią do podłoża. Przy układaniu kilku warstw płyty należy układać mijankowo, tak aby przesunięcie w sąsiednich warstwach wynosiło min 3 cm. Płyty użyte w jednej warstwie powinny mieć stałą grubość. Podłoże pod wykonanie izolacji powinno być suche, czyste i równe.

5.2.3. PODŁOŻA POD POSADZKI

Podłoża pod posadzki może stanowić płyta żelbetowa, beton lub gładź cementowa.

Płyta żelbetowa grubości 20 i 25 cm zbrojona obustronnie \varnothing 8 co 20 cm.

Podkłady betonowe powinny być wykonane z betonu co najmniej klasy B-25 i grubości minimum 50mm. Wykonanie płyty żelbetowej i podkładu betonowego wg specyfikacji ST-04.01 – Konstrukcje betonowe i żelbetowe.

Podkłady z zaprawy cementowej powinny mieć wytrzymałość na ściskanie minimum 12 MPa, a na zginanie minimum 3 MPa. Zaprawa cementowa powinna mieć konsystencję gęstą (1- 4 cm zanurzenia stożka pomiarowego).

Minimalna grubości podkładów z zaprawy cementowej powinny wynosić:

- podkłady związane z podłożem – 25 mm
- podkłady na izolacji przeciwwilgociowej – 35 mm
- podkłady „pływające” (na warstwie izolacji cieplnej lub akustycznej) – 40 mm

Mieszanka cementowa niezwłocznie po zakończeniu mieszania powinna być rozłożona między listwy kierunkowe o wysokości równej grubości podkładu.

Powierzchnia musi być wyrównana i zatarta lub, w zależności od potrzeb, wygładzona, bez raków, pęknięć i ubytków, czysta, pozbawiona resztek starych wykładzin i odpylona. Niedopuszczalne są zabrudzenia bitumami, farbami i środkami antyadhezyjnymi.

Dozwolone odchylenie powierzchni podkładu od płaszczyzny poziomej nie może przekraczać 5 mm na całej długości łaty kontrolnej o długości 2 m.

W podkładzie należy wykonać, zgodnie z projektem, spadki i szczeliny dylatacji konstrukcyjnej i przeciwskurczowej.

W świeżym podkładzie powinny być wykonane szczeliny przeciwskurczowe, przez nacięcie (np. pacą stalową) na głębokości $1/3 - 1/2$ grubości podkładu, o rozstawie nie przekraczającym 6 m, a w korytarzach 2 – 2,5 – krotności szerokości. Szczeliny przeciwskurczowe muszą dzielić podkład na pola o powierzchni nie większej niż 36 m². Szczeliny dylatacyjne powinny być wykonane w miejscach przebiegu dylatacji konstrukcji i w liniach oddzielających fragmenty powierzchni różniących się wymiarami i kształtami.

Dylatacje powinny być wykonane w miejscach dylatacji budynku, wokół fundamentów pod maszyny, słupów konstrukcyjnych oraz w styku różnych rodzajów wykładzin. Szczegółowe informacje o układzie warstw podłogowych, wielkości i kierunkach spadków, miejsc wykonania dylatacji, osadzenia wpustów i innych elementów wg dokumentacji projektowej.

Temperatura powietrza podczas wykonywania podkładów oraz przez co najmniej 3 dni po wykonaniu nie powinna być niższa niż 5°C. Przez pierwsze co najmniej 7 dni podkład należy utrzymywać w stanie wilgotnym (np. przykryty folią lub spryskiwany wodą) i chronić przed szkodliwymi wpływami (np. dużą różnicą temperatury) , aby skurcz był możliwie mały. W tym czasie podkład powinien być wyłączony z ruchu. Do zapraw używanych do wykonywania podkładów nie można dodawać wapna. Dla poprawienia jakości i zmniejszenia ryzyka powstania pęknięć skurczowych zaleca się zbrojenie podkładów betonowych stalowym zbrojeniem rozproszonym lub wzmocnienie podkładów cementowych włóknem polipropylenowym.

Dużym ułatwieniem przy wykonywaniu wykładzin z płytek ma zastosowanie bezpośrednio pod wykładzinę warstwy z masy samopoziomującej. Warstwy samopoziomujące wykonuje się z gotowych fabrycznie sporządzonych mieszanek ściśle według instrukcji producenta.

5.2.4. WYKONANIE POSADZKI BETONOWEJ

Zmodyfikowany beton B25 jest zbrojony siatką przeciwskurczowo z dodatkiem krzemionki i emulsji polimerowej z domieszką superplastyfikatora i barwiony w masie pigmentami w kolorze ciemno-oliwkowym.

Układanie masy posadzkowej metodą wibracyjno – próżniową, a następnie po jej zatarciu następuje impregnowanie polimerami i szlifowanie do uzyskania horyzontalnej płaskości i gładkości.

Wykonać szczeliny dylatacyjne w odstępach nie większych niż 6m w każdym kierunku.

Posadzkę oddylatować od ścian szczeliną szerokości 1cm wypełnioną styropianem i zakryt elastyczną masą uszczelniającą trwale-plastyczną.

Posadzka powinna być chroniona przed wysychaniem co najmniej przez 7 dni, a po jej zatarciu natryskiem nałożyć preparat impregnujący posadzkę.

5.2.5. WYKONANIE POSADZKI Z GRESU I Z PŁYTEK CERAMICZNYCH

Wymagania przy układaniu posadzki:

- ☒ Do układania posadzki można przystąpić po zakończeniu procesu osiadania. Podkład pod posadzkę powinien być równy i gładki.
- ☒ Wymagania dla podłoża: cieplne i wilgotnościowe oraz czystości przy stosowaniu kitów i zapraw epoksydowych wg pkt 5.2.6
- ☒ Temperatura powietrza w pomieszczeniach, w których posadzka z płytek jest układana na zaprawach i kitach z żywic syntetycznych, nie powinna być niższa niż 15°C w trakcie robót i przez kilka dni po wykonaniu posadzki.
- ☒ W miejscach przebiegu dylatacji w podłożu, również w posadzce, powinna być wykonana szczelina dylatacyjna; w posadzce ze spadkiem szczelina dylatacyjna powinna być wykonana na linii wodorozdziału
- ☒ Posadzka powinna być czysta; ewentualne zabrudzenia zaprawą lub kitem należy usuwać niezwłocznie w trakcie wykonywania posadzki
- ☒ Powierzchnia posadzki powinna być równa i pozioma lub ze spadkiem podanym w projekcie; dopuszczalne odchylenie powierzchni posadzki od płaszczyzny poziomej, mierzonej 2-metrową łatą w dowolnym kierunku i w dowolnym miejscu, nie powinno być większe niż 5 mm na całej długości lub szerokości posadzki,
- ☒ Kompozycja (zaprawa) klejąca musi być przygotowana zgodnie z instrukcją producenta.
- ☒ Kompozycję klejącą nakłada się na podłoże gładką krawędzią pacy a następnie „przeczesuje” się zębatą krawędzią ustawioną pod kątem około 50°. Kompozycja klejąca powinna być nałożona równomiernie i pokrywać całą powierzchnię podłoża. Wielkość zębów pacy zależy od wielkości płytek. Prawidłowo dobrana wielkość zębów i konsystencja kompozycji klejącej sprawiają, że kompozycja nie wypływa z pod płytek i pokrywa minimum 65% powierzchni płytki.

- ☐ Powierzchnia z nałożoną warstwą kompozycji klejącej powinna wynosić około 1 m² lub pozwolić na wykonanie wykładziny w ciągu około 10-15 minut.
- ☐ Grubość warstwy kompozycji klejącej zależy od rodzaju i równości podłoża oraz rodzaju i wielkości płytek i wynosi średnio około 6-8 mm.
- ☐ Po nałożeniu kompozycji klejącej układa się płytki od wyznaczonej linii lub wybranego narożnika.
- ☐ Spoiny między płytkami przez całą długość i szerokość pomieszczenia powinny tworzyć linie proste; dopuszczalne odchylenie spoin od linii prostej nie powinno wynosić więcej niż 2 mm na 1 m i 3 mm na całej długości lub szerokości posadzki.
- ☐ Płytki układać na pełne spoiny, grubość spoin między płytkami nie powinna być większa niż 3 mm.
- ☐ Płytki powinny być związane z podkładem warstwą zaprawy lub kitu na całej swojej powierzchni.
- ☐ Przed całkowitym stwardnieniem kleju ze spoin pomiędzy płytkami należy usunąć jego nadmiar, można też usunąć wkładki dystansowe.
- ☐ Po ułożeniu płytek na podłodze wykonuje się cokoły. Dla cokołów wykonywanych z płytek identycznych jak dla wykładziny podłogi stosuje się takie same kleje i zaprawy do spoinowania.
- ☐ Do spoinowania płytek można przystąpić nie wcześniej niż po 24 godzinach od ułożenie płytek. Dokładny czas powinien być określony przez producenta w instrukcji stosowania zaprawy klejowej.
- ☐ W przypadku gdy krawędzie płytek są nasiąkliwe przed spoinowaniem należy zwilżyć je wodą mokrym pędzlem.
- ☐ Spoinowanie wykonuje się rozprowadzając zaprawę do spoinowania (zaprawę fugową) po powierzchni wykładziny pacą gumową. Zaprawę należy dokładnie wcisnąć w przestrzenie między płytkami ruchami prostopadłe i ukośnie do krawędzi płytek. Nadmiar zaprawy zbiera się z powierzchni płytek wilgotną gąbką.
- ☐ Świeżą zaprawę można dodatkowo wygładzić zaokrąglonym narzędziem i uzyskać wklęsły kształt spoiny.
- ☐ Płaskie spoiny uzyskuje się poprzez przetarcie zaprawy pacą z naklejoną gładką gąbką.
- ☐ Jeżeli w pomieszczeniach występuje wysoka temperatura i niska wilgotność powietrza należy zapobiec zbyt szybkiemu wysychaniu spoin poprzez lekkie zwilżanie ich wilgotną gąbką.
- ☐ Dla podniesienia jakości wykładziny i zwiększenia odporności na czynniki zewnętrzne po stwardnieniu spoiny mogą być powleczone specjalnymi preparatami impregnującymi. Impregnowane mogą być także płytki.
- ☐ W miejscu przylegania do ścian posadzka powinna być wykończona cokołami o wysokości co najmniej 100 mm

W miejscu styku posadzki z kanałami, fundamentami oraz w miejscach styku dwóch odmiennych posadzek wykonać szczelinę dylatacyjną.

5.2.6. WYKONANIE POSADZKI Z WYKŁADZINY PCW

Podkład pod posadzkę powinien stanowić czystą, niepyłącą powierzchnię, o wytrzymałości na ściskanie 12 MPa i wilgotności max. 3%. Do wykonania napraw podkładu należy stosować zagęszczoną drobnym piaskiem masę wygładzającą, używając gładkich pacek lub szpachelek.

Zagruntowanie podłoża należy wykonać przy użyciu odpowiedniego roztworu gruntującego, który nanosi się cienką warstwą przy użyciu pędzla malarskiego. Jeżeli zachodzi taka potrzeba należy zastosować masę wygładzającą. Masę należy przygotować wg zaleceń producenta i rozprowadzić za pomocą packi warstwą o gr. 1-3 mm. Po 3 dniach utwardzania masy można przystąpić do dalszych prac.

Posadzki z wykładzin z PVC należy wykonywać zgodnie z wytycznymi technologicznymi producenta. Temperatura w jakiej wykonuje się posadzki nie powinna być niższa niż 15°C.

Wykładzina arkuszowa powinna być rozwinięta z rulonu, pocięta na odcinki wg wymiarów pomieszczenia i luźno ułożona na czystym podłożu z 2-3 cm zakładami. Arkusze układa się wzdłuż dłuższego boku pomieszczenia, z tym że spoiny nie mogą wypadać w miejscach intensywnego ruchu (np. w drzwiach) i pożądane jest aby przebiegały prostopadle do ścian z otworami okiennymi. Luźno ułożone arkusze powinny pozostać w pomieszczeniu przez ok. 24 godziny aby dopasowały się do podkładu. Jeżeli po tym czasie arkusze są sfałdowane wykładzina powinna być uznana za wadliwą i reklamowana.

Wykładziny przykleja się całą powierzchnią do podkładu przy użyciu kleju zalecanego przez producenta wykładziny. Klej przed użyciem musi być dokładnie wymieszany. Brzegi wykładziny dopasowuje się przycinając je jednocześnie ostrym nożem, na założonym zakładzie. Po przycięciu należy odwinąć arkusze do połowy ich długości, zabezpieczając je przed przesunięciem. Na odsłonięty podkład należy nanieść klej, używając packi lub szpachli stalowej, ząbkowanej. Warstwa naniesionego kleju powinna mieć równomierną grubość. Po 5 ÷ 10 min. można nałożyć arkusze wykładziny i starannie docisnąć. Ślady kleju przy spoinie należy usunąć. Wykonanej posadzki nie należy użytkować przez 6 dni od przyklejenia wykładziny.

Zaleca się wykonanie spawania wykładzin. Zapobiegnie to rozszerzaniu się spoin, uszkodzeniom brzegów i pozwala na zachowanie dobrych warunków sanitarnych w pomieszczeniach. Do spawania spoin należy używać sznura spawalniczego zgodnego z zaleceniami producenta wykładziny, w kolorze zgodnym z kolorem wykładziny lub bezbarwnego. Średnica sznura powinna wynosić 4 mm. Spawanie należy wykonać przed przymocowaniem listew cokołowych. Spawanie wykładzin należy przeprowadzić po 6 dniach od przyklejenia. Wzdłuż łączonych arkuszy należy wykonać rowek przy pomocy frezarki elektrycznej, lub frezem ręcznym. Głębokość rowka powinna wynosić 2/3 grubości wykładziny. Przed spawaniem rowki należy oczyścić. Spawanie polega na jednoczesnym zmiękczeniu i nadtopieniu wykładziny oraz sznura spawalniczego, który zostaje wciśnięty w rowek rolką dociskową. Wykończenie złącza polega na ścięciu po ostygnięciu spoiny, nadmiaru wtopionego w rowek sznura spawalniczego.

Wykończenie posadzki polega na przymocowaniu przy ścianach na całym obwodzie pomieszczenia listew z PVC. Listwy można przykleić klejem rozpuszczalnikowym, lub przyspawać zgodnie z zaleceniami producenta.

Łączenie posadzek wykonanych z wykładzin z PVC z posadzkami z innymi materiałów powinno być wykonane przy użyciu listew z kształtowników nierdzewnych lub listew PVC.

Wykładzina powinna zostać zakonserwowana i zabezpieczona zgodnie z zaleceniami producenta np. emulsją akrylową.

5.2.7. WYKONANIE IMPREGNACJI PŁYTY ŻELBETOWEJ

Płyta żelbetowa powinna spełniać następujące wymagania:

☐ powierzchnia powinna być nasiąkliwa tzn. sucha, luźna od wolnych frakcji, pyłów, plam oleju, smarów i innych zanieczyszczeń.

Technologia wykonania impregnacji według wybranego dostawcy.

6. KONTROLA JAKOŚCI ROBÓT I BADANIA

6.1. Ogólne zasady kontroli jakości robót i badań

Ogólne zasady kontroli jakości robót podano w ST „Wymagania ogólne”.

6.2. Szczegółowe zasady kontroli jakości robót

6.2.1. MATERIAŁY POSADZKOWE

Przy odbiorze należy przeprowadzić sprawdzenie zgodności klasy materiałów posadzkowych z dokumentacji projektowej.

☐ W przypadku niemożliwości określenia jakości płytek przez próbę doraźną należy ją poddać badaniom laboratoryjnym (szczególnie co do klasy i odporności na działanie mrozu w przypadku wykładziny zewnętrznej).

6.2.2. MATERIAŁY IZOLACYJNE

Przy doborze materiałów należy sprawdzić zaświadczenie o jakości dostarczone przez producenta, oraz zgodność materiałów z normami, lub świadectwami dopuszczenia do stosowania w budownictwie.

6.2.3. KONTROLA PODŁOŻA GRUNTOWEGO

Badanie podłoża gruntowego należy przeprowadzić bezpośrednio przed przystąpieniem do wykonywania podkładu betonowego.

Należy skontrolować:

☐ jednorodność i zgodność z dokumentacją projektową zastosowanego gruntu

☐ stopień zagęszczenia gruntu

Zapewnienie odwodnienia gruntu.

6.2.4. KONTROLA PODKŁADU BETONOWEGO

Badanie podłoża należy przeprowadzić bezpośrednio przed przystąpieniem do wykonywania warstw izolacyjnych posadzki.

Kontrola jakości wykonanego podkładu obejmuje sprawdzenie:

- ☐ wyglądu powierzchni - powierzchnia powinna być równa, czysta, gładka bez wgłębień i wypukłości, pęknięć i ostrych krawędzi;
- ☐ grubości podkładu w dowolnych 3 miejscach w pomieszczeniu, stopnia wilgotności podkładu.

6.2.5. KONTROLA WARSTW IZOLACYJNYCH

Kontrola powinna polegać na sprawdzeniu:

- ☐ wyników kontroli jakości materiałów, przeprowadzonej po ich dostarczeniu na budowę
- ☐ przygotowania podłoża (sprawdzenie : równości, czystości, suchości)
- ☐ kontroli ciągłości i szczelności izolacji przeciwwilgociowej
- ☐ ułożenia warstwy ocieplającej
- ☐ sprawdzenie jakości zastosowanych materiałów
- ☐ grubości i ciągłości warstwy ocieplającej
- ☐ sprawdzenie czy materiał izolacyjny nie uległ zawilgoceniu połączenia warstw z podłożem.

6.2.6. KONTROLA WYKONANIA POSADZKI BETONOWEJ I EPOKSYDOWO - MINERALNEJ

Badanie podłoża należy przeprowadzić bezpośrednio przed przystąpieniem do wykonywania warstw wykończeniowych posadzki.

Kontrola jakości posadzki obejmuje sprawdzenie:

- ☐ wizualne wyglądu powierzchni pod względem wymaganej szorstkości, występowania ubytków i porowatości oraz braku rys, czystości i zawilgocenia,
- ☐ grubości posadzki w dowolnych 3 miejscach w pomieszczeniu,
- ☐ równości i zachowania dopuszczalnych odchyłek płaszczyzny w dowolnych miejscach i kierunkach 2-metrową łatą,
- ☐ sprawdzenie spadków za pomocą 2-metrowej łaty i poziomicy; pomiary równości i spadków należy wykonać z dokładnością do 1 mm,
- ☐ prawidłowości osadzenia elementów dodatkowych w płycie,
- ☐ poprawności wykonania i rozmieszczenia szczelin dylatacyjnych,
- ☐ wytrzymałości powierzchni metodami nieniszczącymi.

6.2.7. KONTROLA POSADZKI Z PŁYTEK CERAMICZNYCH I GRESU

Kontrola powinna obejmować:

- ☐ sprawdzenie wyglądu zewnętrznego, prawidłowości ułożenia posadzki, jednolitości barwy lub wzoru,
- ☐ sprawdzenie odchylenia powierzchni posadzki od płaszczyzny za pomocą 2- metrowej łąty w dwóch różnych kierunkach i w dowolnym miejscu,
- ☐ sprawdzenie prostoliniowości spoin za pomocą cienkiego drutu naciągniętego wzdłuż spoin na całej długości i pomiaru odchyień z dokładnością do 1 mm.
- ☐ sprawdzenie grubości spoin i ich wypełnienia za pomocą oględzin zewnętrznych i pomiaru; na dowolnie wybranej powierzchni posadzki o wielkości 1 m² należy zmierzyć spoiny suwmiarką z dokładnością do 0,5 mm,
- ☐ sprawdzenie prawidłowości wykonania cokołów, osadzenia wpustów itp.
- ☐ sprawdzenie przylegania posadzki do podkładu.

6.2.8. KONTROLA POSADZKI Z PANELI DREWNOPODOBNYCH I WYKŁADZINY PCW

Kontrola powinna obejmować:

- ☐ sprawdzenie wszystkich faz prac przy wykonywaniu podkładu i układaniu posadzki.
- ☐ sprawdzenie wyglądu zewnętrznego, prawidłowości ułożenia posadzki, jednolitości barwy lub wzoru, przylegania paneli i wykładziny do podłoża, nie powinna mieć żadnych deformacji (sfaldowań, pęcherzy);
- ☐ sprawdzenie odchylenia powierzchni posadzki od płaszczyzny za pomocą 2- metrowej łąty w dwóch różnych kierunkach i w dowolnym miejscu, dopuszczalne nierówności nie mogą przekraczać 5 mm,
- ☐ sprawdzenie szerokość i rozmieszczenie spoin – spoiny powinny przebiegać w liniach prostych, odchylenie spoin max. 1mm/ m i nie większe niż 5 mm na całej długości, szerokość spoin max. 0,5 mm,
- ☐ sprawdzenie prawidłowości wykonania cokołów, osadzenia wpustów itp.
- ☐ sprawdzenie zaświadczenia o jakości wystawione przez producenta jak również gatunek dostarczonych wykładzin (gatunek 1).

6.2.9. KONTROLA WYKONANIA IMPREGNACJI PŁYTY ŻELBETOWEJ

Kontrola jakości impregnacji obejmuje sprawdzenie:

- ☐ wizualne wyglądu powierzchni pod względem wymaganej szorstkości, występowania ubytków i porowatości oraz braku rys, czystości i zawilgocenia.

6.2.10. KONTROLA INŻYNIERA

Kontrola Inżyniera w czasie prowadzenia robót obejmuje sprawdzenie na bieżąco, w miarę postępu robót jakości uznanych przez Wykonawcę materiałów i zgodności wykonywanych robót z dokumentacją projektową i wymaganiami niniejszej Specyfikacji, a w szczególności :

- ☐ przygotowania podłoża,
- ☐ zgodności wykonania posadzek z ST i dokumentacją projektową,

☐ sprawdzenie przyczepności do podłoża.

7. WYMAGANIA DOTYCZĄCE PRZEDMIARU I OBMIARU ROBÓT

7.1. Ogólne zasady dotyczące przedmiaru i obmiaru robót

Ogólne zasady obmiaru robót podano w ST „Wymagania ogólne”.

7.2. Jednostka obmiarowa

Dla wykonania posadzek jednostką obmiarową jest - m² pokrytej powierzchni.

8. OPIS SPOSOBU ODBIORU ROBÓT BUDOWLANYCH

8.1. Ogólne zasady odbioru robót

Ogólne zasady odbioru robót podano w ST „Wymagania ogólne”.

8.2. Szczegółowe zasady odbioru robót

Roboty uznaje się za zgodne z dokumentacją projektową, specyfikacją techniczną, jeżeli wszystkie pomiary i badania z zachowaniem wymagań określonych w punkcie 6 dały wyniki pozytywne.

9. OPIS SPOSOBU ROZLICZENIA ROBÓT TYMCZASOWYCH I PRAC

TOWARZYSZĄCYCH

9.1. Wymagania ogólne,

Ogólne zasady dotyczące rozliczeń robót podano w ST „Wymagania ogólne”.

9.2. Sposób rozliczenia robót tymczasowych i prac towarzyszących,

W cenie robót podstawowych należy ująć koszt wykonania wszelkich innych robót pomocniczych niezbędnych do wykonania robót podstawowych.

10. DOKUMENTY ODNIESIENIA

10.1 Wymagania Ogólne

10.2 Normy

- 1 PN-EN \1008:2004 Woda zarobowa do betonu. Specyfikacja pobierania próbek, badanie i ocena przydatności wody zarobowej do betonu, w tym wody odzyskanej z procesów produkcji betonu.
- 2 PN-EN 13813:2003 Podkłady podłogowe oraz materiały do ich wykonania -- Materiały -- Właściwości i wymagania
- 3 PN-90/B-14501 Zaprawy budowlane zwykłe.
- 4 PN-85/B-04500 Zaprawy budowlane. Badania cech fizycznych i wytrzymałościowych.
- 5 PN- B- 19701 Cementy powszechnego użytku.
- 6 PN-79/B-06711 Kruszywa mineralne. Piaski do zapraw budowlanych.

- | | | |
|----|-------------------|---|
| 7 | PN-86/B-06712 | Kruszywa mineralne do betonu (zmiana PN-B-06712/A1:1997) |
| 8 | PN-EN 13888:2004 | Zaprawy do spoinowania płytek. Definicje i wymagania techniczne |
| 9 | PN-EN 12004:2002 | Kleje do płytek. Definicje i wymagania techniczne |
| 10 | PN-EN 13139:2003 | Kruszywa do zapraw |
| 11 | PN-EN 14411:2005 | Płytki i płyty ceramiczne prasowane na sucho o nasiąkliwości wodnej 3 procent < E < lub równe 6 procent (Grupa BIIa) |
| 12 | PN-EN 87:1994 | Płytki i płyty ceramiczne ściennie i podłogowe. Definicje, klasyfikacja, właściwości i znakowanie. |
| 13 | PN-EN 99:1993 | Płytki i płyty ceramiczne. Oznaczenie nasiąkliwości wodnej. |
| 14 | PN-EN 100:1993 | Płytki i płyty ceramiczne. Oznaczenie wytrzymałości na zginanie. |
| 15 | PN-EN 101:1994 | Płytki i płyty ceramiczne. Oznaczenie twardości powierzchni wg skali Mohsa. |
| 16 | PN-EN 102:1993 | Płytki i płyty ceramiczne ściennie i podłogowe. Oznaczanie odporności na wgłębne ścieranie. |
| 17 | PN-EN 105:1993 | Płytki i płyty ceramiczne ściennie i podłogowe. Oznaczanie odporności na pęknięcia włoskowate. |
| 18 | PN-EN ISO 10545-2 | Płytki i płyty ceramiczne - Oznaczanie wymiarów i sprawdzanie jakości powierzchni. |
| 19 | PN-ISO 13006:2001 | Załącznik G „ płytki ceramiczne prasowane na sucho o małej nasiąkliwości wodnej E ≤ 0,5% Grupa BIa” |
| 20 | PN-EN13163:2004 | Wyroby do izolacji cieplnej w budownictwie. Wyroby ze styropianu (EPS) produkowane fabrycznie. Specyfikacja |
| 21 | PN-EN20132:2005 | Wyroby za styropianu (EPS) produkowane fabrycznie. Zastosowania |
| 22 | PN-EN649:2002 | Elastyczne pokrycia podłogowe. Homogeniczne i heterogeniczne pokrycia z polichlorku winylu. |
| 23 | PN-EN13967:2006 | Elastyczne wyroby wodochronne. Wyroby z tworzyw sztucznych i kauczuku do izolacji przeciwwilgociowej łącznie z wyrobami z tworzyw sztucznych i kauczuku do izolacji przeciwwodnej części podziemnych. |
| 24 | PN-75/B-10143 | Posadzki drewniane mozaikowe , płytowe i z desek posadzkowych. Wymagania i badania przy odbiorze. |

10.3 Przepisy przywołane

1. Rozporządzenie Ministra Infrastruktury z dnia 6 lutego 2003 r. w sprawie bezpieczeństwa i higieny pracy podczas wykonywania robót budowlanych (Dziennik Ustaw Nr 47 poz. 401).
2. Ustawa z dnia 16 kwietnia 2004r. o wyrobach budowlanych (Dz.U. z 2004 r., Nr 92 poz. 881).

3. Ustawa z dnia 30 sierpnia 2002r. o systemie oceny zgodności (Dz.U. z 2002r., Nr 166, poz.1360, z późniejszymi zmianami).
4. Warunki techniczne wykonania i odbioru robót budowlano-montażowych – wyd. Arkady, W-wa 1989r.

B.05.03.Podłoga z desek

1. CZĘŚĆ OGÓLNA

1.1. Nazwa nadana przez zamawiającego

BUDYNEK AMFITEATRU ORAZ WIDOWNI PLENEROWEJ WRAZ Z INFRASTRUKTURĄ TECHNICZNĄ, ORAZ INNYMI NIEZBĘDNYMI URZĄDZENIAMI BUDOWLANymi NA DZIAŁCE NR EWID. 12614/60, W MIEJSCOWOŚCI BIAŁY DUNAJEC.

1.2. Przedmiot i zakres robót budowlanych,

Specyfikacja techniczna jest dokumentem przetargowym i kontraktowym przy zleceniu i realizacji robót z zakresu pkt.1.1.

Ustalenia zawarte w niniejszej specyfikacji dotyczą zasad prowadzenia robót związanych z

Wykonaniem podłogi drewnianej na legarach, na betonie, wylewce samopoziomującej oraz renowacji istniejących podłóg drewnianych dla zadania

BUDYNEK AMFITEATRU ORAZ WIDOWNI PLENEROWEJ WRAZ Z INFRASTRUKTURĄ TECHNICZNĄ, ORAZ INNYMI NIEZBĘDNYMI URZĄDZENIAMI BUDOWLANymi NA DZIAŁCE NR EWID. 12614/60, W MIEJSCOWOŚCI BIAŁY DUNAJEC.

Odstępstwa od wymagań podanych w niniejszej specyfikacji mogą mieć miejsce tylko w przypadkach małych prostych robót i konstrukcji drugorzędnych o niewielkim znaczeniu, dla których istnieje pewność, że podstawowe wymagania będą spełnione przy zastosowaniu metod wykonania na podstawie doświadczenia i przy przestrzeganiu zasad sztuki budowlanej.

Zakres opracowania obejmuje określenie wymagań odnośnie własności materiałów, wymagań i sposobów oceny podłoża, wykonanie i renowację podłogi oraz jej odbiór.

1.3. Wyszczególnienie i opis prac towarzyszących i robót tymczasowych,

Opis prac towarzyszących i robót tymczasowych podano w ST „Wymagania Ogólne”

1.4. Informacje o terenie budowy,

Informację o terenie budowy niezbędne z punktu widzenia

- organizacji robót,
- ochrony środowiska,
- warunków bezpieczeństwa pracy,

podano w ST „Wymagania Ogólne”.

1.5. Nazwy i kody robót budowlanych CPV,

Pokrywanie podłóg i ścian (45430000-0)

1.6. Określenia podstawowe,

Pozostałe określenia podstawowe są zgodne z obowiązującymi, odpowiednimi polskimi normami oraz z definicjami podanymi w ST „Warunki Ogólne”

1.7. Ogólne wymagania dotyczące robót,

Ogólne wymagania dotyczące robót podano w ST „Wymagania Ogólne”.

Podłogi z desek iglastych, zwane potocznie podłogami białymi, należy wykonać zgodnie z projektem, który powinien określić konstrukcję podłogi, rodzaj drewna i grubość desek. Projekt powinien również określić miejsce łączenia w dużych pomieszczeniach, sposób rozwiązania styku posadzki z desek z innymi posadzkami oraz sposób wentylacji przestrzeni podpodłogowej.

2. WYMAGANIA DOTYCZĄCE WŁAŚCIWOŚCI WYROBÓW BUDOWLANYCH

2.1. Ogólne wymagania dotyczące wyrobów budowlanych

Ogólne wymagania dotyczące wyrobów budowlanych podano w ST „Wymagania ogólne”.

Ponadto materiały stosowane do wykonywania robót podłogowych powinny mieć:

- Aprobaty Techniczne lub być produkowane zgodnie z obowiązującymi normami,
- Certyfikat lub Deklarację Zgodności z Aprobata Techniczną lub z PN,
- Certyfikat na znak bezpieczeństwa,
- Certyfikat zgodności ze zharmonizowaną normą europejską wprowadzoną do zbioru norm polskich,

Sposób transportu i składowania powinien być zgodny z warunkami i wymaganiami podanymi przez producenta.

Wykonawca obowiązany jest posiadać na budowie pełną dokumentację dotyczącą składowanych na budowie materiałów przeznaczonych do wykonania robót wykładzinowych i okładzinowych.

2.2. Szczegółowe wymagania dotyczące wyrobów budowlanych

Wszelkie materiały do wykonania podłóg powinny odpowiadać wymaganiom zawartym w normach polskich lub aprobaty technicznych ITB dopuszczających dany materiał do powszechnego stosowania w budownictwie.

I. Deski podłogowe powinny być wykonane z tarcicy iglaste j ogólnego przeznaczenia klasy nie niższej niż: K24. Szerokość desek powinna być dostosowana do potrzeb oraz zaakceptowana przez Zamawiającego.

Deski podłogowe iglaste powinny; być tak obrobione, aby strona odrzeniowa tarcicy stanowiła powierzchnię spodnią deski. Powierzchnią ta powinna być nasycona solnym preparatem przeciwgrzybowym.

- wilgotność desek nie powinna przekraczać 14%
- legary powinny być wykonane z listew, łat lub bali obrzynanych klasy C27-C18, zazwyczaj o przekroju zgodnie z projektem,
- wilgotność drewna legarów nie powinna być wyższa niż 18%;
- listwy działowe powinny mieć grubość równą grubości desek podłogowych i szerokość 38-45 mm:

Powierzchnie kryte listew działowych powinny być zaimpregnowane solnym preparatem przeciwgrzybowym. Listwy podłogowe przyścienne lub cokoły powinny być z drewna iglastego i odpowiadać wymaganiom jak wyżej.

Do przybijania desek do legarów powinny być stosowane gwoździe o długości równej 2,5-3 krotnej grubości desek.

II. Deszczułki posadzkowe winny spełniać następujące wymagania techniczne:

- wymiar klepki wg wskazań Zamawiającego w zależności od pomieszczeń,
- deszczułki posadzkowe dębowe kl. I,
- wilgotność max 8%
- twardość wg Brinella - 1,45 -1,75 Mpa
- nasiąkliwość (po 24 h) - 1,5 %
- ścieralność na aparacie Stuttgart - max 0,13 mm

Deszczułki posadzkowe (parkiet z drewna liściastego dębowego) zgodnie z PN-EN 13647:2004.

III. Listwy podłogowe przyścienne dębowe o wysokości zależnej od pomieszczenia wg wskazań Zamawiającego.

- w razie potrzeb pustką na ułożenie kabli instalacyjnych (kable elektryczne, komputerowe, telefoniczne, antenowe, inne), maskujące szczeliny dylatacyjne pozostałe po ułożeniu podłóg.(parkiet, panele, terakota, wykładziny) posiadające atest PZH,
- odporne na działanie wilgoci i środków chemicznych (pomieszczenia mieszkalne i biurowe).

IV. Lakier podkładowy i lakier nawierzchniowy połysk o bardzo wysokiej odporności na ścieranie i zarysowania przeznaczone dla obiektów użyteczności publicznej. Wg. zaleceń Zamawiającego w zależności od pomieszczenia:

- lakiery wodne,
- lakiery rozpuszczalnikowe jedno- i dwuskładnikowe,
- lakiery chemoutwardzalne.

V. Olejowanie parkietów

- olej np. Natural Parkett und Fußbodenöl
- twardy воск nabłyszczający np. Natural Hartglanz – Wachs
- roślinne mydło olejowe np. natural Pflanzenöl – Seife
- pielęgnacyjny olej woskowy np. Natural Pflege – Wachsöl

VI. Podkłady pod podłogi z desek lub parkiety stanowią:

- legary drewniane z listew, łat lub bali obrzynanych klasy C27-C18, zazwyczaj o przekroju co najmniej 30X63 mm.
- płyty drewnopochodne OSB gr. 10-20mm
- wylewki samopoziomujące wyrównująco-wzmacniające

Wszystkie ww. materiały muszą mieć własności techniczne określone przez producenta lub odpowiednie aprobaty techniczne.

3. WYMAGANIA DOTYCZĄCE SPRZĘTU I MASZYN

3.1. Ogólne wymagania dotyczące sprzętu i maszyn

Ogólne wymagania dotyczące sprzętu i maszyn podano w ST „Wymagania Ogólne”.

3.2. Szczegółowe wymagania dotyczące sprzętu

Wykonawca jest zobowiązany do używania jedynie takiego sprzętu, który nie spowoduje

niekorzystnego wpływu na jakość wykonywanych robót. Sprzęt używany do robót powinien być zgodny z ofertą Wykonawcy i powinien odpowiadać pod względem typów i ilości wskazaniom zawartym w ST, PZJ lub projekcie organizacji robót,; w przypadku braku ustaleń w takich dokumentach sprzęt powinien być uzgodniony i zaakceptowany przez Inspektora Nadzoru.

Liczba i wydajność sprzętu będzie gwarantować przeprowadzenie robót zgodnie z zasadami określonymi w Przedmiarze, ST i wskazaniach Inspektora Nadzoru w terminie przewidzianym Umową.

Sprzęt, będący własnością Wykonawcy lub wynajęty do wykonania robót, ma być utrzymywany w dobrym stanie i gotowości do pracy. Będzie on zgodny z normami ochrony środowiska i przepisami dotyczącymi jego użytkowania.

Wykonawca dostarczy Inspektorowi Nadzoru kopie dokumentów potwierdzających dopuszczenie sprzętu do użytkowania, tam gdzie jest to wymagane przepisami.

Jeżeli przedmiar lub ST przewidują możliwość wariantowego użycia sprzętu przy wykonywanych robotach, Wykonawca powiadomi Inspektora Nadzoru o swoim zamiarze wyboru i uzyska niego akceptację przed użyciem sprzętu. Wybrany sprzęt, po akceptacji Inspektora Nadzoru, nie może być później zmieniany bez jego zgody.

Jakikolwiek sprzęt, maszyny, urządzenia i narzędzia nie gwarantujące zachowania warunków

Kontraktu zostaną przez Inspektora Nadzoru zdyskwalifikowane i nie dopuszczone do Robót.

Sprzęt do wykonywania prac musi być sprawny technicznie i gwarantować ograniczenie wytwarzania pyłu podczas obróbki drewna.

Wykonawca powinien dysponować następującym sprzętem:

- cykliniarka mechaniczna bezpyłowa
- cykliniarka, lub cyklina ręczna
- papiery ściernie o różnej gradacji

4. WYMAGANIA DOTYCZĄCE ŚRODKÓW TRANSPORTU

4.1. Ogólne wymagania dotyczące środków transportu

Ogólne wymagania dotyczące środków transportu podano w ST „Wymagania Ogólne”.

4.2. Szczegółowe wymagania dotyczące środków transportów

Transport materiałów do wykonania wykładzin i okładzin nie wymaga specjalnych środków i urządzeń. Zaleca się używać do transportu samochodów pokrytych plandekami lub zamkniętych. W czasie transportu należy zabezpieczyć przewożone materiały w sposób wykluczający ich uszkodzenie. W

przypadku dużych ilości materiałów zalecane jest przewożenie ich na paletach i użycie do załadunku i rozładunku ładunku urządzeń mechanicznych.

Składowanie materiałów podłogowych na budowie musi być w pomieszczeniach zamkniętych, zabezpieczonych przed opadami i minusowymi temperaturami.

5. WYMAGANIA DOTYCZĄCE WYKONANIA ROBÓT BUDOWLANYCH

5.1. Ogólne wymagania dotyczące wykonania robót

Ogólne wymagania dotyczące wykonania robót w ST „Wymagania Ogólne”.

5.2. Szczegółowe wymagania dotyczące wykonania robót

I. Posadzki z desek iglastych mogą być układane:

1. na drewnianych belkach stropowych, z uwzględnieniem odpowiedniego wypełnienia izolacyjnego między belkami,
2. na legarach ułożonych na ciągłych podkładkach materiału izolacyjnego tłumiącego dźwięki uderzeniowe lub z zastosowaniem wypełnienia przestrzeni między legarami odpowiednią warstwą izolacji cieplnej,
3. na warstwach wyrównawczych uprzednio przygotowanych i zagruntowanych.

Przed przystąpieniem do wykonania posadzek powinny być zakończone roboty ogólnobudowlane w pomieszczeniach.

Konstrukcja podłogi powinna zapewnić możliwość wentylacji przestrzeni pod posadzką.

Belki stropowe lub legary stanowiące podkład pod posadzkę z desek iglastych powinny być ze wszystkich stron nasycone dopuszczonym do stosowania solnym preparatem przeciwgrzybowym, najlepiej metodą zanurzeniową. Legary podłogowe powinny być zawsze oddzielone od podłoża co najmniej paskiem papy izolacyjnej o szerokości większej o 5-6 cm od szerokości legara, jeżeli projekt nie przewiduje inaczej. Rozstaw osiowy legarów powinien wynosić, zależnie od grubości desek 50-70 cm. Im cieńsze deski podłogowe, tym rozstaw legarów powinien być mniejszy.

Odstęp legarów położonych wzdłuż ścian murowanych albo betonowych powinien wynosić około 30 cm. Połączenia legarów na długość należy wykonać na nakładkę prostą lub skośną. Złącza sąsiednich legarów powinny być przesunięte wzajemnie o co najmniej 0,5 m. Legary powinny być unieruchomione przez zaklinowanie przy ścianach, końce legarów oraz kliny należy oddzielić od ściany paskiem papy asfaltowej. Legar, na którym nastąpi łączenie desek podłogowych na długość z zastosowaniem listwy działowej, powinien być odpowiednio szerszy.

Deski podłogowe należy układać prostopadle do ściany okiennej. Między posadzką, a stałymi pionowymi elementami budynku należy pozostawić szczelinę o szerokości 10-25 mm. Pierwszą deskę ułożoną wzdłuż ścian z odstępem jak wyżej należy przybić na każdym legarze z gwoździem z góry przy brzegu deski, oraz z drugiej strony w płaszczyznę boczną (nad piórem lub we wpust). Główki gwoździ powinny być zagłębione za pomocą pobijaka. Kolejne deski należy przybijać na kryty gwoździe, na każdym legarze po uprzednim silnym dociśnięciu każdej deski do deski zamocowanej za pomocą klamer ciesielskich i klinów. Łączenie desek na długość, należy wykonywać za pomocą listwy działowej przymocowanej do legara, a połączenie posadzki w drzwiach, z zastosowaniem progu wpuszczonego. Posadzkę z desek należy wykończyć wzdłuż ścian przez przybicie listew podłogowych

przyściennych lub cokołów według wymagań jak wyżej. W listwach lub cokołach powinny być wyrobione od strony ściany wycięcia umożliwiające wentylację przestrzeni pod podłogowej. Posadzkę z desek iglastych należy wygładzić przez szlifowanie, które wykonuje się pasmami równoległymi do długości desek.

Jeżeli projekt nie przewiduje inaczej posadzka z desek iglastych powinna być bezpośrednio po oszlifowaniu i odkurzeniu zagruntowana pokostem rozcieńczonym w terpentynie lub benzynie lakowej w stosunku 1:12

II. Podkłady pod posadzki.

Powierzchnia podkładu powinna być bez raków, pęknięć i ubytków, czysta, pozbawiona resztek starych posadzek i odpylona. Niedopuszczalne są zabrudzenia bitumami, farbami i środkami antyadhezyjnymi. Dopuszczalne odchylenie powierzchni podkładu od płaszczyzny poziomej nie może przekraczać 5 mm na całej długości taty kontrolnej o długości 2 m. Podłogi można układać na starej warstwie podłogowej jeżeli jej stan techniczny na to pozwala.

W celu dostosowania podłoża pod wykładzinę należy zastosować wylewkę poziomująco-wzmacniającą z gotowych mieszanek lub wzmocnienie płytami drewnopochodnymi np. OSB.

III. Parkiety

Przed przystąpieniem do wykonania posadzek powinny być zakończone roboty ogólnobudowlane w pomieszczeniach. Do wykonywania posadzek można przystąpić po sprawdzeniu prawidłowości przygotowanego podłoża.

Temperatura powietrza w pomieszczeniu, w którym wykonuje się wymianę posadzki z deszczułek nie powinna być niższa niż 15° i powinna być zapewniona co najmniej kilka dni przed wykonywaniem robót, w trakcie ich wykonywania oraz w okresie wysychania kleju i lakieru. Wilgotność względna powietrza w granicach 45-65 %. Parkiet przed ułożeniem musi dostosować się do temperatury i wilgotności otoczenia – zalecane jest pozostawienie nie rozpakowanych paczek na okres 5-7 dni.

Posadzki deszczułkowe układać metodą przyklejania do podłoża. Przy mocowaniu parkietu do podłoża należy zastosować odpowiednie kleje – zalecane stosowanie klejów bezwodnych, a w przypadku parkietów o większych wymiarach użycie klejów dwuskładnikowych.

Pierwszą czynnością przy układaniu posadzki drewnianej jest dokładne odkurzenie podłoża i zgruntowanie środkami gruntującymi (zalecane jest stosowanie gruntów tej samej firmy co klej),

Po wyschnięciu gruntu nakładamy klej i układamy parkiet (klej należy nakładać sukcesywnie w zależności od szybkości układania i rozprowadzać na podłożu przy pomocy odpowiednio ząbkowanej szpachli), Przyklejanie parkietu do podłoża powinno nastąpić na całej jego powierzchni, w żadnym wypadku nie mniej niż 80% powierzchni parkietu,

Między posadzką deszczułkową, a stałymi pionowymi elementami budynku (ścianami, słupami itp.) należy pozostawić szczelinę dylatacyjną o szerokości co najmniej 10 mm. Posadzka deszczułkowa powinna być trwale związana z podkładem. Deszczułki mają być łączone na własne pióro i wpust.

Posadzka deszczułkowa powinna być: ułożona szczelnie, równa i pozioma.

Wymagania dotyczące jakości wykonania:

- cała powierzchnia powinna mieć jednakową barwę,

- dopuszczalne odchylenie powierzchni podłogi z deszczułek od płaszczyzny poziomej nie powinno być większe niż 2 mm/m na całej długości pomieszczenia, powierzchnia podłogi z deszczułek powinna być równa i pozioma,
- dopuszczalna szerokość spoin między deszczułkami nie powinna być większa niż 0,4 mm,
- dopuszczalne nierówności posadzki badane przez przyłożenie dwumetrowej łąty kontrolnej w dowolnym kierunku nie powinny być większe niż 2 mm oraz w liczbie nie większej niż 2 na całej długości łąty,
- dopuszczalne odchylenie powierzchni posadzki od płaszczyzny poziomej nie powinno być większe niż 2 mm/m i 3 mm na całej długości lub szerokości pomieszczenia,
- listwy podłogowe powinny dokładnie przylegać do ścian i posadzki na całej swej długości.

Posadzka winna być wyrównana przez oszlifowanie. Na powierzchni posadzki nie może być widocznych śladów zarysowania materiałem ściernym.

Po oszlifowaniu i odkurzeniu posadzka wraz z listwą podłogową przyścienną powinna być polakierowana lakierem podkładowym i nawierzchniowym zgodnie z punktem IV (oraz zgodnie z instrukcją producenta).

IV. Renowacja podłóg drewnianych

Przed przystąpieniem do wykonania posadzek powinny być zakończone roboty ogólnobudowlane w pomieszczeniach.

Przed przystąpieniem do cyklinowania parkietu należy dokonać drobnych napraw istniejącego parkietu. Sposób ich wykonania należy uzgodnić z Inspektorem Nadzoru. Zakłada się wykonanie dwukrotnego cyklinowania ze szpachlowaniem spoin między klepkami:

- pierwszego zgrubnego,
- drugiego właściwego, ze zmianą ziarnistości materiału ściernego.

Miejsca trudno dostępne oraz narożniki, wnęki i listwy przyścienne należy cyklinować ręcznie. W związku z tym, że prace będą wykonywane w budynkach użyteczności publicznej Wykonawca zapewni:

- szczelne zabezpieczenie trwających robót cykliniarskich aby zminimalizować skutki ewentualnego przenikania pyłów
- elastyczną organizację robót, zgodną ze wskazaniami Inspektora Nadzoru
- sukcesywne sprzątanie pomieszczeń i korytarzy objętych pracami

Przed przystąpieniem i podczas prowadzenia robót cykliniarskich należy zabezpieczyć wszystkie powierzchnie i elementy wyposażenia przed zabrudzeniem i uszkodzeniem. Po robotach cykliniarskich należy wszystkie pomieszczenia doprowadzić do stanu pozwalającego na ich użytkowanie zgodnie z przeznaczeniem.

Planuje się renowację obecnie istniejących parkietów z drewna liściastego. Cały parkiet należy poddać dokładnemu cyklinowaniu za pomocą szlifierki taśmowej z papierem ściernym o ziarnistości 36. Pierwszy szlif wykonać po przekątnej do słoju drewna i poprzecznie do źródła światła. Drugi szlif należy wykonać prostopadłe do pierwszego. Należy zwrócić uwagę, aby szlifować zawsze od lewej strony pomieszczenia, „ścieżka w ścieżkę” z każdorazowym przesunięciem o połowę szerokości szlifu.

Następnie należy zmienić uziarnienie papieru ściernego na 60 i wykonać kolejne szlifowanie poprzecznie do źródła światła. Na końcu wykonać szlifowanie papierem o gradacji 100/120 wzdłuż włókien, aby otworzyć pory drewna. W przypadku utrudnionego dostępu (np. przy grzejnikach, w narożnikach) użyć szlifierki kątovej. W miejscach większych ubytków deszczutki należy wymienić.

Po wyszlifowaniu podłogi, należy oczyścić ją z wszelkich pyłów i przystąpić do zabezpieczania poprzez olejowanie na gorąco lub lakierowanie.

Olejowanie przeprowadzić za pomocą thermopadu. Olej podgrzany do temperatury 80°C nanieść na podłogę i dokładnie wetrzeć do całkowitego wchłonięcia. Po ok. 3 godzinach olejowanie należy powtórzyć. Po zakończeniu należy przeszlifować podłogę beżowym padem. Po upływie ok. 48 godzin na podłogę należy nanieść воск na gorąco za pomocą maszyny jednotarczowej z thermopadem. Przy użyciu białego pada воск jest wcierany i polerowany. Po ok. 3 godzinach od zakończenia woskowania należy ponownie polerowanie, a następnie parkiet pozostawić do wyschnięcia na ok. 6 godzin w temperaturze 20-23°C i wilgotności powietrza 50-60%.

Lakierowanie.

Na tak przygotowaną podłogę nałożyć lakier podkładowy w systemie wg. wskazań Zamawiającego.

Po malowaniu zmatowić powierzchnię szlifierką i nałożyć warstwę lakieru nawierzchniowego – lakier do podłóg narażonych na duże obciążenie. Ponownie zmatowić powierzchnię szlifierką i nałożyć drugą warstwę lakieru nawierzchniowego. Po 8 godz. dokonać montażu listew przypodłogowych i wykonać lakierowanie końcowe lakierem nawierzchniowym (R - 9).

6. KONTROLA JAKOŚCI ROBÓT I BADANIA

6.1. Ogólne zasady kontroli jakości robót i badań

Ogólne zasady kontroli jakości robót podano w ST „Wymagania ogólne”.

6.2. Szczegółowe zasady kontroli jakości robót

6.2.1. Odbiór materiałów

Odbiór materiałów powinien być dokonany bezpośrednio po ich dostarczeniu na budowę.

Odbiór materiałów powinien obejmować sprawdzenie ich właściwości technicznych zgodnie z wymaganiami odpowiednich norm przedmiotowych lub świadectw dopuszczenia do stosowania w budownictwie. Sprawdzenie materiałów należy przy odbiorze robót zakończonych przeprowadzić pośrednio na podstawie zapisów w dzienniku budowy i zaświadczeń (atestów) z kontroli producenta, stwierdzających zgodność użytych materiałów z dokumentacją techniczną oraz właściwymi normami.

Materiały, w których jakość nie jest potwierdzona odpowiednim zaświadczeniem, a budzące wątpliwości, powinny być przed użyciem do robót poddane badaniom jakości przez upoważnione laboratoria.

6.2.2. Sprawdzenie warunków przystąpienia do robót posadzkowych

Przed przystąpieniem do wykonywania posadzki należy sprawdzić;

- temperaturę pomieszczeń,
- wilgotność względną powietrza (przy wykonywaniu posadzek z drewna),

- wilgotność podkładu (przy wykonywaniu posadzek z drewna i tworzyw sztucznych)
- stan podkładu.

Badanie temperatury powietrza należy wykonać za pomocą termometru lub termografu umieszczonego w odległości 10 cm od podkładu, w miejscu najdalej oddalonym od źródła ciepła.

Badanie wilgotności powietrza należy wykonać za pomocą higrometru lub hydrografu umieszczonego w odległości 10 cm od powierzchni podkładu.

Liczba miejsc pomiaru wilgotności powinna wynosić:

- przy powierzchni podkładów do 450 m² co najmniej 3 badania,
- dla każdego następnego 150 m² dodatkowo jedno badanie.

Wyniki badań temperatury, wilgotności względnej powietrza oraz wilgotności podkładu powinny być wpisane do dziennika budowy.

6.2.3. Badania w czasie robót

Badania w czasie robót polegają na sprawdzeniu zgodności wykonywania posadzki z dokumentacją projektową i SST w zakresie pewnego fragmentu prac. Prawidłowość ich wykonania wywiera wpływ na prawidłowość dalszych prac. Badania te szczególnie powinny dotyczyć sprawdzenie technologii wykonywanych robót oraz innych robót „zanikających”.

7. WYMAGANIA DOTYCZĄCE PRZEDMIARU I OBMIARU ROBÓT

7.1. Ogólne zasady dotyczące przedmiaru i obmiaru robót

Ogólne zasady obmiaru robót podano w ST „Wymagania ogólne”.

7.2. Jednostka obmiarowa

Powierzchnie podkładów, wykładzin i okładzin oblicza się w m² na podstawie dokonanych bezpośrednio na gruncie pomiarów, przyjmując wymiary w świetle ścian w stanie surowym. Z obliczonej powierzchni odlicza się powierzchnię słupów, pilastrów, fundamentów i innych elementów większe od 0,25 m². W przypadku rozbieżności pomiędzy dokumentacją a stanem faktycznym powierzchnie oblicza się według stanu faktycznego. Powierzchnie okładzin określa się wg stanu faktycznego.

Długość listw przypodłogowych oblicza się w mb na podstawie pomiarów stanu faktycznego. Od łącznej długości odlicza się szerokość w świetle otworów drzwiowych.

8. OPIS SPOSOBU ODBIORU ROBÓT BUDOWLANYCH

8.1. Ogólne zasady odbioru robót

Ogólne zasady odbioru robót podano w ST „Wymagania ogólne”.

8.2. Szczegółowe zasady odbioru robót

Roboty uznaje się za zgodne z dokumentacją projektową, specyfikacją techniczną, jeżeli wszystkie pomiary i badania z zachowaniem wymagań określonych w punkcie 6 dały wyniki pozytywne.

8.2.1. Odbiór robót zanikających i ulegających zakryciu

W trakcie odbioru należy przeprowadzić badania wymienione w pkt 6.3. niniejszego opracowania.

Jeżeli wszystkie pomiary i badania dały wynik pozytywny można uznać podłóża za wykonane prawidłowo, tj. zgodnie z dokumentacją i ST i zezwolić do przystąpienia do robót wykładzinowych i okładzinowych.

Jeżeli chociaż jeden wynik badania daje wynik negatywny podłóże nie powinno być odebrane. Wykonawca zobowiązany jest do dokonania naprawy podłóża poprzez np. szlifowanie lub szpachlowanie i ponowne zgłoszenie do odbioru.

W sytuacji gdy naprawa jest niemożliwa (szczególnie w przypadku zaniżonej wytrzymałości) podłóże musi być skute i wykonane ponownie.

Wszystkie ustalenia związane z dokonanym odbiorem robót ulegających zakryciu (podłóż) oraz materiałów należy zapisać w dzienniku budowy lub protokóle podpisanym przez przedstawicieli Zamawiającego (inspektor nadzoru) i Wykonawcy (kierownik budowy).

8.2.2. Odbiór warstw izolacji cieplnych i przeciwdźwiękowych

Odbiór powinien być przeprowadzony w następujących fazach robót:

- po przygotowaniu podłóża,
- po przyklejeniu bądź ułożeniu warstwy izolacyjnej,
- przed przykrywaniem warstwą ochronną lub układaniem podkładu.

Odbiór powinien obejmować:

- sprawdzenie materiałów,
- sprawdzenie równości, czystości i stanu wilgotności podłóża,
- sprawdzenie jakości wykonania paroizolacji (jeżeli jest przewidziana),
- sprawdzenie grubości i ciągłości warstw izolacyjnej,
- w wypadku zastosowania styropianu sprawdzenie, czy nie styka się z materiałami zawierającymi rozpuszczalniki organiczne (np. lepikiem) lub oleje (np. papy).

Badania należy przeprowadzić w sposób przewidziany dla izolacji cieplnych.

8.2.3. Odbiór podkładu

Odbiór powinien być przeprowadzony następujących fazach robót:

- po wykonaniu warstwy ochronnej na materiale izolacyjnym,
- podczas układania podkładu,
- po całkowitym stwardnieniu podkładu i wykonaniu badania wytrzymałości na ściskanie na próbkach kontrolnych.

Odbiór powinien obejmować;

- sprawdzenie jakości materiałów
- sprawdzenie prawidłowości ułożenia warstwy ochronnej na materiale izolacyjnym, jeżeli jest ona wymagana,

- sprawdzenie w czasie wykonywania podkładu jego grubości w dowolnych 3 miejscach w pomieszczeniu: badania należy przeprowadzić metodą przekłuwania z dokładnością do 1 mm,
- sprawdzenie wytrzymałości podkładu na ściskanie i zginanie przez ocenę laboratoryjnie przeprowadzonych badań kontrolnych pozostawionych w czasie, wykonania podkładów; badania; powinny być przeprowadzone dla podkładów cementowych i anhydrytowych. Badania powinny być wykonywane nie rzadziej niż 1 raz na 1000 m² podkładu,
- sprawdzenie równości podkładu przez przykładanie w dowolnych miejscach i kierunkach dwumetrowej łąty kontrolnej odchylenia stanowiące prześwity między łątą i podkładem należy mierzyć z dokładnością do 1 mm,
- sprawdzenie odchyień od płaszczyzny poziomej lub określonej wyznaczonym spadkiem za pomocą dwumetrowej łąty kontrolnej i poziomnicy odchylenia należy mierzyć z dokładnością do 1 mm,
- sprawdzenie prawidłowości osadzenia w podkładzie elementów dodatkowych (wpustów podłogowych, płaskowników lub kątowników wzmacniających połączenia posadzek, dzielących je na pola, itp.); badanie należy wykonać przez oględziny,
- sprawdzenie prawidłowości wykonania szczelin dylatacyjnych, izolacyjnych i przeciw-skurczowych.

Wyniki badań powinny być wpisywane do dziennika budowy i akceptowane przez inspektora nadzoru.

8.2.4. Odbiór częściowy

Odbiór częściowy polega na ocenie ilości i jakości wykonanej części robót. Odbioru częściowego robót dokonuje się dla zakresu określonego w dokumentach umownych według zasad jak przy odbiorze ostatecznym robót.

Celem odbioru częściowego jest wczesne wykrycie ewentualnych usterek w realizowanych robotach i ich usunięcie przed odbiorem końcowym.

Odbiór częściowy robót jest dokonywany przez inspektora nadzoru w obecności kierownika budowy.

Protokół odbioru częściowego jest podstawą do dokonania częściowego rozliczenia robót jeżeli umowa taką formę przewiduje.

8.2.5. Odbiór ostateczny (końcowy)

Odbiór ostateczny stanowi ostateczną ocenę rzeczywistego wykonanie robót w odniesieniu do zakresu (ilości), jakości i zgodności z dokumentacją projektową.

Odbiór ostateczny dokonuje komisja powołana przez zamawiającego na podstawie przedłożonych dokumentów, wyników badań i pomiarów oraz dokonanej ocenie wizualnej.

Zasady i terminy powoływania komisji oraz czas jej działalności powinna określać umowa.

Wykonawca robót obowiązany jest przedłożyć komisji następujące dokumenty:

- projekt budowlany (jeżeli występuje),
- projekty wykonawcze (jeżeli występuje)
- dokumentację powykonawczą,
- szczegółowe specyfikacje techniczne,

- dziennik budowy z zapisami dotyczącymi toku prowadzonych robót,
- aprobaty techniczne, certyfikaty i deklaracje zgodności dla zastosowanych materiałów i wyrobów,
- protokoły odbioru podłoży,
- protokoły odbiorów częściowych,
- instrukcje producentów dotyczące zastosowanych materiałów,
- wyniki badań laboratoryjnych i ekspertyz.

Sprawdzenie zgodności z dokumentacją projektowo-kosztorysową powinny być przeprowadzone przez porównanie wykonanej podłogi z projektem i opisem kosztorysowym oraz stwierdzenie wzajemnej zgodności na podstawie oględzin oraz pomiaru posadzki, a w odniesieniu do konstrukcji podłogi na podstawie protokołów odbiorów międzyfazowych i zapisów w dzienniku budowy.

Sprawdzenie dotrzymania warunków ogólnych, wykonania robót (cieplnych, wilgotnościowych) należy przeprowadzić na podstawie zapisów w dzienniku budowy.

Sprawdzenie prawidłowości wykonania podkładu i warstw izolacyjnych należy przeprowadzić na podstawie protokołów odbiorów międzyfazowych lub zapisów w dzienniku budowy.

Sprawdzenie prawidłowości wykonania posadzki powinno być dokonane po uzyskaniu przez posadzkę pełnych właściwości techniczno - użytkowych.

Odbiór posadzki powinien obejmować:

sprawdzenie wyglądu zewnętrznego; badanie należy wykonać przez ocenę wzrokową,

sprawdzenie prawidłowości ukształtowania powierzchni posadzki;

sprawdzenie połączenia posadzki z podkładem; badanie należy przeprowadzić zależnie od rodzaju posadzki przez oględziny, naciskanie lub opukiwanie,

sprawdzenie prawidłowości wykonania styków materiałów posadzkowych; badania prostoliniowości należy wykonać za pomocą naciągniętego prostego drutu i pomiaru odchylenia z dokładnością 1 mm, a szerokości spoin za pomocą szczelinomierza lub suwmiarki. Sprawdzenie wykończenia posadzki i prawidłowości zamocowania listew podłogowych do cokołów; badania należy wykonać przez oględziny.

Jeżeli chociażby jeden wynik badań był negatywny posadzka nie powinna być przyjęta. W takim przypadku należy przyjąć jedno z następujących rozwiązań:

-jeżeli to możliwe, należy poprawić posadzkę i przedstawić ją ponownie do odbioru,

-jeżeli odchylenia od wymagań nie zagrażają bezpieczeństwu użytkownika i trwałości posadzki zamawiający może wyrazić zgodę na dokonanie odbioru końcowego z jednoczesnym obniżeniem wartości wynagrodzenia w stosunku ustaleń umownych,.

-w przypadku, gdy nie są możliwe podane wyżej rozwiązania, wykonawca zobowiązany jest do usunięcia wadliwie wykonanej posadzki, wykonać ją ponownie i powtórnie zgłosić do odbioru.

W przypadku nie kompletności dokumentów odbiór może być dokonany po ich uzupełnieniu.

Z czynności odbioru sporządza się protokół podpisany przez przedstawicieli zamawiającego i wykonawcy.

Protokół powinien zawierać:

- ustalenia podjęte w trakcie prac komisji,
- ocenę wyników badań,
- wykaz wad i usterek ze wskaźnikiem możliwości ich usunięcia,

stwierdzenie zgodności lub niezgodności wykonania wykładzin i okładzin z zamówieniem. Protokół odbioru końcowego jest podstawą do dokonania rozliczenia końcowego pomiędzy zamawiającym a wykonawcą.

8.2.6. Odbiór pogwarancyjny

Odbiór pogwarancyjny przeprowadza się po upływie okresu gwarancji, którego długość jest określona w umowie. Celem odbioru pogwarancyjnego jest ocena stanu posadzki po użytkowaniu w okresie gwarancji oraz ocena wykonywanych w tym okresie ewentualnych robót poprawkowych związanych z usuwaniem zgłoszonych wad.

Odbiór pogwarancyjny jest dokonywany na podstawie oceny wizualnej wykładzin i okładzin z uwzględnieniem zasad opisanych w pkt. 8.4. „Odbiór ostateczny robót”.

Pozytywny wynik odbioru pogwarancyjnego jest podstawą do zwrotu kaucji gwarancyjnej, negatywny do dokonania potrąceń wynikających z obniżonej jakości robót.

Przed upływem okresu gwarancyjnego zamawiający powinien zgłosić wykonawcy wszystkie zauważone wady w wykonanych posadzkach.

9. OPIS SPOSOBU ROZLICZENIA ROBÓT TYMCZASOWYCH I PRAC TOWARZYSZĄCYCH

9.1. Wymagania ogólne,

Ogólne zasady dotyczące rozliczeń robót podano w ST „Wymagania ogólne”.

9.2. Sposób rozliczenia robót podstawowych,

9.2.1. Zasady rozliczenia i płatności

Rozliczenie pomiędzy zamawiającym a wykonawcą za wykonane roboty posadzkowe może być dokonane jednorazowo po wykonaniu pełnego zakresu robót i ich końcowym odbiorze lub etapami określonymi w umowie po dokonaniu odbioru częściowego robót.

Ostateczne rozliczenie umowy pomiędzy zamawiającym a wykonawcą następuje po dokonaniu odbioru pogwarancyjnego.

9.2.2. Zasady ustalenia ceny jednostkowej

Ceny jednostkowe za roboty posadzkowe obejmują:

- robocizną bezpośrednią wraz z narzutami,

wartość zużytych materiałów podstawowych i pomocniczych wraz z ubytkami wynikającymi z technologii robót z kosztami zakupu,

- wartość pracy sprzętu z narzutami,
- koszty pośrednie (ogólne) i zysk kalkulacyjny.

Ceny jednostkowe uwzględniają również przygotowanie stanowiska roboczego oraz wykonanie wszystkich niezbędnych robót pomocniczych i towarzyszących takich, jak np. osadzenie elementów wykończeniowych i dylatacyjnych, rusztowania, pomosty, bariery zabezpieczające, oświetlenie tymczasowe, pielęgnacja wykonanych podłóg, wykonanie zaplecza socjalno-biurowego dla pracowników, zużycie energii elektrycznej i wody, oczyszczenie i likwidacja stanowisk roboczych. W przypadku przyjęcia innych zasad określenia ceny jednostkowej lub innych zasad rozliczeń pomiędzy zamawiającym a wykonawcą sprawy te muszą zostać szczegółowo ustalone w umowie.

9.3. Sposób rozliczenia robót tymczasowych i prac towarzyszących,

W cenie robót podstawowych należy ująć koszt wykonania wszelkich innych robót pomocniczych niezbędnych do wykonania robót podstawowych.

10. DOKUMENTY ODNIESIENIA

10.1 Wymagania Ogólne

10.2 Normy

PN-EN 13813:2003 - Podkłady podłogowe oraz materiały do ich wykonywania.

Terminologia. PN-88/B-32250 - Materiały budowlane. Woda do betonów i zapraw.

10.3 Przepisy przywołane

- Warunki techniczne wykonania i odbioru robót budowlanych tom I część 4, wydanie Arkady – 1990 rok
- Warunki techniczne wykonywania i odbioru robót budowlanych część B zeszyt 5
- Atlas Budowlany, miesięcznik wydanie specjalne 1998 r.

B.05.04.Okładziny z płyt G-K

1. CZĘŚĆ OGÓLNA

1.1. Nazwa nadana przez zamawiającego

BUDYNEK AMFITEATRU ORAZ WIDOWNI PLENEROWEJ WRAZ Z INFRASTRUKTURĄ TECHNICZNĄ, ORAZ INNYMI NIEZBĘDNYMI URZĄDZENIAMI BUDOWLANymi NA DZIAŁCE NR EWID. 12614/60, W MIEJSCOWOŚCI BIAŁY DUNAJEC.

1.2. Przedmiot i zakres robót budowlanych,

Specyfikacja techniczna jest dokumentem przetargowym i kontraktowym przy zleceniu i realizacji robót z zakresu pkt.1.1.

Ustalenia zawarte w niniejszej specyfikacji dotyczą zasad prowadzenia robót związanych z wykonaniem okładzin z płyt g-k na ruszcie z profili stalowych dla zadania

BUDYNEK AMFITEATRU ORAZ WIDOWNI PLENEROWEJ WRAZ Z INFRASTRUKTURĄ TECHNICZNĄ, ORAZ INNYMI NIEZBĘDNYMI URZĄDZENIAMI BUDOWLANymi NA DZIAŁCE NR EWID. 12614/60, W MIEJSCOWOŚCI BIAŁY DUNAJEC.

Zakres robót obejmuje:

-okładziny z płyt gipsowo-kartonowych na ruszcie z profili stalowych,

1.3. Wyszczególnienie i opis prac towarzyszących i robót tymczasowych,

Opis prac towarzyszących i robót tymczasowych podano w ST „Wymagania Ogólne”

1.4. Informacje o terenie budowy,

Informację o terenie budowy niezbędne z punktu widzenia

- organizacji robót,
 - ochrony środowiska,
 - warunków bezpieczeństwa pracy,
- podano w ST „Wymagania Ogólne”.

1.5. Nazwy i kody robót budowlanych CPV,

Roboty wykończeniowe w zakresie obiektów budowlanych (45400000-1)

1.6. Określenia podstawowe,

a. CD 60 - profil stalowy, zimnogięty, ocynkowany, dzięki ryflowaniom i przetłoczeniom

charakteryzujący się o 50% zwiększoną sztywnością i trwałością w porównaniu do kształtowników wykonanych ze stali gładkiej,

b. UD 30 - profil stalowy, zimnogięty, ocynkowany, dzięki ryflowaniom i przetłoczeniom

charakteryzujący się o 50% zwiększoną sztywnością i trwałością w porównaniu do kształtowników wykonanych ze stali gładkiej,

c. Wkręty TN - blachowkręty wierzące ze stali galwanicznie fosfatowanej; reakcja na ogień klasa A1, klasa ochronności na korozję klasa 48

d. Wkręty TD - blachowkręty wierzące ze stali galwanicznie fosfatowanej; reakcja na ogień klasa A1, klasa ochronności na korozję klasa 48;

e. Taśma uszczelniająca piankowa - uszczelki polietylenowe grubości 3 do uszczelniania połączeń ścian działowych ze stropami oraz ścianami bocznymi

f. Masa szpachlowa - konstrukcyjne gipsowe masy szpachlowe do wykonywania połączeń między płytami gipsowo-kartonowymi

g. Siatka spoinowa samoprzylepna - siatka spoinowa z włókna szklanego służąca do wzmacniania spoin między płytami gipsowo-kartonowymi oraz w narożach i na obwodzie ściany

Pozostałe określenia podstawowe są zgodne z obowiązującymi, odpowiednimi polskimi normami oraz z definicjami podanymi w ST „Warunki Ogólne”

1.7. Ogólne wymagania dotyczące robót,

Ogólne wymagania dotyczące robót podano w ST „Wymagania Ogólne”.

2. WYMAGANIA DOTYCZĄCE WŁAŚCIWOŚCI WYROBÓW BUDOWLANYCH

2.1. Ogólne wymagania dotyczące wyrobów budowlanych

Ogólne wymagania dotyczące wyrobów budowlanych podano w ST „Wymagania ogólne”.

2.2. Szczegółowe wymagania dotyczące wyrobów budowlanych

2.2.1. Płyty gipsowo-kartonowe powinny odpowiadać wymaganiom określonym w normie PN-B-79405 – wymagania dla płyt gipsowo-kartonowych:

Tabela nr 1						
Lp	Wymagania	GKB Zwykła	GKF ognioodporna	GKBI wodoodporna	GKFI wodo- i ognio- odporna	
1	2	3	4	5	6	
1	Powierzchnia	Równa, gładka, bez uszkodzeń kartonu, narożników i krawędzi				
2	Przyczepność kartonu do rdzenia gipsowego	Karton powinien być złączony z rdzeniem gipsowym w Kali sposób, aby przy odrywaniu ręką rwał się nie powodując odklejania się od rdzenia				
3	Wymiary i tolerancje [mm]	grubość	9,5±0,5; 12,5±0,5; 15,0±0,5; > 18,0±0,5			
		szerokość	1200 (+0; -5,0)			
		długość	[2000+3000] (+0; -6)			
		prostokątność	Różnica w długości przekątnych < 5			
4	Masa 1m płyty o grubości: [kg]	9,5	< 9,5	-	-	
		12,5	< 12,5	11,0+13,0	< 12,5	11,0+13,0
		15,0	< 15,0	13,5+16,0	< 15,0	13,5+16,0
		> 18,0	> 18,0	16,0+19,0	-	-
5	Wilgotność [%]	< 10,0				
6	Twardość struktury przy opalaniu [min.]	-	> 20	-	> 20	
7	Nasiąkliwość [%]	-	-	< 10	< 10	
8	Oznakowanie	Napis na tylnej stronie płyty	Nazwa, symbol, rodzaj płyty, data, grubość, PN; Pr. <			
		Kolor kartonu	szary jasny	szary jasny	zielony jasny	zielony jasny
		Barwa napisu	niebieska	czerwona	niebieska	czerwona

Tabela nr 2					
Grubość nominalna płyty gipsowej [mm]	Odległość podpór [mm]	PRÓBA ZGINANIA			
		Obciążenie niszczące [N]		Ugięcie [mm]	
		Prostopadłe do kierunku włókien kartonu	Równoległe do kierunku włókien kartonu	Prostopadłe do kierunku włókien kartonu	Równoległe do kierunku włókien kartonu
< 9,5	380	450	150	-	-
< 12,5	500	600	180	0,8	1,0
< 15,0	600	600	180	0,8	1,0
> 18,0	720	500	-	-	-

2.2.2. Woda.

Do przygotowania zaczynu gipsowego i skrapiania podłoża stosować można wodę odpowiadającą wymaganiom normy PN-B-32250. Woda do celów budowlanych. Bez badań laboratoryjnych można stosować wodociągową wodę pitną. Niedozwolone jest użycie wód ściekowych, kanalizacyjnych, bagiennych oraz wód zawierających tłuszcze organiczne, oleje czy muł.

2.2.3. Piasek.

Piasek powinien spełniać wymagania normy: PN-B-79/B-06711.

Kruszywa mineralne. Piaski do zapraw budowlanych, a w szczególności:

- nie zawierać domieszek organicznych
- mieć frakcje różnych wymiarów: piasek drobnoziarnisty: 0,25÷0,5mm;

piasek średnioziarnisty: $0,5 \div 1,0$ mm

2.2.4. Stosowany do zaczynu piasek powinien być drobnoziarnisty i przechodzić całkowicie przez sito o prześwicie 0,5mm.

2.2.5. Wszystkie stosowane materiały powinny być dopuszczone do obrotu i powszechnego lub jednostkowego stosowania w budownictwie oraz być zgodne z dyspozycją Art. 10 Ustawy Prawo Budowlane z dnia 7 lipca 1994r z późniejszymi zmianami, tzn. posiadać certyfikaty, aprobaty techniczne lub deklaracje zgodności dostarczonych materiałów z PN.

2.2.6. Składowanie i przechowywanie. Warunki przechowywania materiałów powinny zapewniać stałą gotowość do ich użycia. Materiały powinny być przechowywane w pomieszczeniach krytych i suchych.

3. WYMAGANIA DOTYCZĄCE SPRZĘTU I MASZYN

3.1. Ogólne wymagania dotyczące sprzętu i maszyn

Ogólne wymagania dotyczące sprzętu i maszyn podano w ST „Wymagania Ogólne”.

3.2. Szczegółowe wymagania dotyczące sprzętu

Wykonawca zobowiązany jest do używania jedynie takiego sprzętu, który nie spowoduje negatywnych skutków dla prowadzonych robót. Wykaz sprzętu i narzędzi podstawowych przewidywanych do użycia powinien być zaakceptowany przez Inspektora nadzoru.

4. WYMAGANIA DOTYCZĄCE ŚRODKÓW TRANSPORTU

4.1. Ogólne wymagania dotyczące środków transportu

Ogólne wymagania dotyczące środków transportu podano w ST „Wymagania Ogólne”.

4.2. Szczegółowe wymagania dotyczące środków transportów

4.2.1. Pakowanie i magazynowanie płyt gipsowo-kartonowych

Płyty powinny być pakowane w formie stosów, układanych poziomo na kilku podkładach dystansowych. Pierwsza płyta od dołu spełnia rolę opakowania stosu. Każdy ze stosów jest spięty taśmą stalową dla usztywnienia, w miejscach usytuowania podkładek.

Pakiety należy składować w pomieszczeniach zamkniętych i suchych, na równym i mocnym a zarazem płaskim podkładzie.

Wysokość składowania – do 5-ciu pakietów o jednakowej długości, nakładanych jeden na drugi.

4.2.2. Płyty mogą być przewożone rozbieranymi środkami transportu (pokrytych plan-dekami), które umożliwiają przewóz jednorazowy około 2000m² płyt o grubości 12,5mm lub około 2400m² o grubości 9,5mm - w sposób zapewniający uniknięcie trwałych odkształceń czy uszkodzeń, zgodnie z przepisami BHP i ruchu drogowego.

4.2.3. Rozładunek płyt powinien odbywać się w sposób zmechanizowany przy pomocy wózka widłowego o udźwigu min. 2000kg lub żurawia wyposażonego w zawiesie z widłami.

5. WYMAGANIA DOTYCZĄCE WYKONANIA ROBÓT BUDOWLANYCH

5.1. Ogólne wymagania dotyczące wykonania robót

Ogólne wymagania dotyczące wykonania robót w ST „Wymagania Ogólne”.

5.2. Szczegółowe wymagania dotyczące wykonania robót

5.2.1. Warunki przystąpienia do robót.

5.2.1.1. Przed przystąpieniem do wykonania okładzin z płyt gipsowo-kartonowych powinny być zakończone wszystkie roboty stanu surowego, podtynkowe roboty instalacyjne, zamurowane przebiccia i bruzdy, osadzone ościeżnice drzwiowe i okienne.

5.2.1.2. Zaleca się przystąpienie do wykonania okładzin z płyt gipsowo-kartonowych po okresie wstępnego osiadania i skurczów murów. tj. po upływie 4÷6 miesięcy po zakończeniu stanu surowego.

5.2.1.3. Przed przystąpieniem do prac montażowych pomieszczenia powinny być oczyszczone z gruzów i odpadów po robotach budowlano-montażowych.

5.2.1.4. Okładziny z płyt gipsowo-kartonowych należy wykonywać w temperaturze nie niższej niż +5°C, pod warunkiem, że w ciągu doby nie nastąpi spadek temperatury poniżej 0°C, a wilgotność względna powietrza mieści się w granicach: 60÷80%.

5.2.1.5. Pomieszczenia powinny być suche i dobrze przewietrzane.

5.2.2. Montaż okładzin z płyt gipsowo-kartonowych na ścianach na ruszcie.

5.2.2.1. Okładziny wykonywane na ruszcie drewnianym.

Murowane ściany można obłożyć płytami gipsowo-kartonowymi, mocowanymi do rusztu drewnianego. Łaty drewniane o przekroju 50x25mm są mocowane do podłoża przy pomocy kołków rozporowych. Odległości między

listwami są uzależnione od grubości stosowanej na okładzinę płyty:

- dla płyt o grubości 9,5mm - 500mm
- dla płyt o grubości 12,5mm - 650mm

Płyty montuje się, ustawiając je pionowo.

Celem polepszenia własności cieplnych przegrody w przestrzeń między łatami wkłada się wełnę mineralną. W tym przypadku jednak ruszt musi być wystarczająco odsunięty od ściany (grubość wełny). Można to osiągnąć przy pomocy podkładek wykonanych z krótkich odcinków listew drewnianych.

Ruszt drewniany może być wykonany również w innej formie. W tym przypadku wykorzystuje się łaty o przekroju 30x50mm. Mocuje się je do ściany pionowo przy użyciu specjalnych łączników. Rozstaw między listwami: 600mm. Elementami łączącymi listwy ze ścianą są strzemiona blaszane typu ES.

Tego typu połączenie rusztu z podłożem jest połączeniem elastycznym, co przyczynia się do tłumienia wszelkiego rodzaju dźwięków przenoszonych przez przegrodę. Właściwość ta może jeszcze zostać podwyższona przez podłożenie pod strzemiona podkładek z taśmy tłumiącej. Właściwości tłumiące przegrody w sposób zdecydowany podnosi też obecność wełny mineralnej. Podobnie zwiększeniu tłumienia sprzyja również obecność wolnej przestrzeni powietrznej między wełną mineralną a płytą gipsowo-kartonowych.

5.2.2.2. Okładziny na ruszcie metalowym

Ruszt metalowy pod okładziny z płyt gipsowo-kartonowych można wykonać na kilka sposobów:

- przy użyciu profili stosowanych do budowy ścian działowych, bez kontaktu z osłanianą ścianą,
- z użyciem ściennych profili „U” o szer. 50mm, umocowanych do podłoża uchwytnymi,
- przy użyciu profili sufitowych 60/27mm, mocowanych do podłoża elementami łączącymi typu ES.

5.2.3. Montaż okładzin z płyt gipsowo-kartonowych na ruszcie na sufitach.

5.2.3.1. Zasady doboru konstrukcji rusztu.

Ruszt stanowiący podłoże dla płyt gipsowo-kartonowych powinien składać się z dwóch warstw: dolnej - stanowiącej bezpośrednie podłoże dla płyt (nazwane w dalszej części „warstwą nośną”) oraz górnej (dalej nazwanej „warstwą główną”). Niekiedy wykonywany jest ruszt 1-warstwowy, składający się tylko z warstwy nośnej. Materiałami konstrukcyjnymi do budowania rusztów są kształtowniki metalowe lub listwy drewniane. Dokonując wyboru rodzaju konstrukcji rusztu przy projektowaniu sufitu należy brać pod uwagę następujące czynniki:

5.2.3.2. Kształt pomieszczenia:

- jeżeli ruszt poziomy pomieszczenia jest zbliżony do kwadratu, to ze względu na sztywność rusztu zasadne jest zastosowanie konstrukcji 2-warstwowej,
- w pomieszczeniach wąskich i długich znajduje zastosowanie rozwiązanie 1-warstwowe,
- sposób zamocowania rusztu do konstrukcji przegrody,
- jeżeli ruszt styka się bezpośrednio z płaską konstrukcją przegrody, to można zastosować ruszt 1-warstwowy; natomiast, gdy ruszt oddalony jest od stropu, zazwyczaj stosuje się rozwiązania 2-warstwowe,
- rozstaw rozmieszczenia elementów warstwy nośnej zależy również od kierunku usytuowania podłużnych krawędzi płyt w stosunku do tych elementów.

5.2.3.3. Grubość zastosowanych płyt:

- rozmieszczenia płyt,
- rozstaw elementów bez warstwy nośnej zależy między innymi od sztywności płyt.

5.2.3.4. Funkcję, jaką spełniać ma sufit:

- jeżeli sufit stanowi barierę ogniową, to kierunek rozmieszczenia płyt musi być zawsze prostopadle do elementów warstwy nośnej. Ruszt takiego sufitu może być wykonany z kształtowników metalowych lub listew

drewnianych. Rodzaj rusztu (palny czy niepalny) nie ma wpływu na odporność ogniową, ponieważ o własnościach ogniowych decyduje okładzina gipsowo-kartonowa.

5.2.4. Tyczenie rozmieszczenia płyt.

Chcąc uzyskać oczekiwane efekty użytkowe sufitów, należy przy ich wykonywaniu pamiętać o paru podstawowych zasadach:

- styki krawędzi wzdłużnych płyt powinny być prostopadłe do płaszczyzny ściany z oknem (równoległe do kierunku naświetlania pomieszczenia),
- przy wyborze wzdłużnego mocowania płyt do elementów nośnych rusztu konieczne jest, aby styki długich krawędzi płyt opierały się na tych elementach,
- przy wyborze poprzecznego mocowania płyt w stosunku do elementów nośnych rusztu konieczne jest, aby styki krótszych krawędzi płyt opierały się na tych elementach,
- ponieważ rzadko się zdarza, aby w jednym rzędzie mogła być umocowana pełna ilość płyt, należy je tak rozmieścić, by na obu końcach tego rzędu znalazły się odcięte kawałki o szerokości zbliżonej do połowy szerokości płyty (lub połowy jej długości),
- styki poprzeczne płyt w dwu sąsiadujących pasmach powinny być przesunięte względem siebie o odległość zbliżoną do połowy długości płyty,
- jeżeli z przyczyn ogniowych okładzina gipsowo-kartonowa sufitu ma być 2-warstwowa, to drugą warstwę płyt należy mocować „mijankowo” w stosunku do pierwszej, przesuując ją o jeden rozstaw między nośnymi elementami rusztu.

5.2.5. Kotwienie rusztu.

W zależności od konstrukcji i rodzaju materiału, z jakiego wykonany jest strop, wybiera się odpowiedni rodzaj kotwienia rusztu. Wszystkie stosowane metody kotwień muszą spełniać warunek 5-ciokrotnego współczynnika wytrzymałości przy ich obciążaniu. Znaczy to, że jednostkowe obciążenie wrywające musi być większe od 5-krotnej wartości normalnego obciążenia przypadającego na dany łącznik lub łatę.

Konstrukcje sufitów mogą zostać podwieszane do stropów zabudowanych w oparciu o belki profilowane przy pomocy różnego rodzaju obejm (mocowanie imadłowe). Elementy mocujące konstrukcję sufitów, jak np. kotwy stalowe wbetonowane na etapie formowania stropu, kotwy spawane do istniejących zabetonowanych wypustów stalowych lub bezpośrednio do stalowej konstrukcji stropu rodzimego powinny wytrzymywać 3-krotną wartość normalnego obciążenia.

Wszystkie elementy stalowe służące do kotwienia, muszą posiadać zabezpieczenie antykorozyjne.

5.2.6. Mocowanie płyt gipsowo-kartonowych do rusztu.

Na okładziny sufitowe stosuje się płyty gipsowo-kartonowe zwykłe o grubości 9,5 lub 12,5mm. Jeśli tego wymagają warunki ogniowe na okładziny stosuje się płyty o podwyższonej wytrzymałości ogniowej o grubości 12,5 lub 15,0mm. Płyty gipsowo-kartonowe mogą być mocowane do elementów nośnych w dwojaki sposób:

- mocowanie poprzeczne krawędziami dłuższymi do kierunku ułożenia elementów nośnych rusztu,
- mocowanie podłużne wzdłuż elementów nośnych rusztu płyt, ułożonych równoległe do nich dłuższymi krawędziami. Płyty gipsowo-kartonowe

mocuje się:

do listew drewnianych: gwoździami lub wkrętami

do profili stalowych: blachowkrętami.

5.2.7. Kierunek mocowania płyt gipsowo-kartonowych na sufitach.

Grubość płyty [mm]	Kierunek mocowania	Dopuszczalna rozpiętość między elementami nośnymi [mm]
9,5	poprzeczny	420
	podłużny	320
12,5	poprzeczny	500
	podłużny	420
15,0	poprzeczny	550

5.2.8. Sufity na ruszcie metalowym.

5.2.8.1. Elementy składowe rusztu (poza prętami) są produkowane fabrycznie przez poszczególne firmy zajmujące się ich wytworzeniem i dostawą.

OPIS OGÓLNY.

Konstrukcja rusztu jest zbudowana z profili nośnych CD np. 60x27x0,6 oraz przyściennych UD np. 27x28x0,6. Przedłużenia odcinków profili nośnych, gdy potrzeba taka wynika z wielkości pomieszczenia, dokonuje się przy użyciu łącznika wzdłużnego (60/110). Ruszt jest podwieszany do konstrukcji stropu przy pomocy wieszaków – gdy chodzi o sufit podwieszany (stopień obniżenia sufitu determinuje użycie pręta mocującego o odpowiedniej długości) lub przy pomocy łączników krzyżakowych (60x60) – gdy chodzi o sufit mocowany bezpośrednio do podłoża.

Konstrukcję rusztu sufitu obniżonego wykonuje się w formie 2-warstwowej.

Jednak w pomieszczeniach długich i równocześnie wąskich zasadne jest stosowanie rusztu pojedynczego. Ruszt 1-warstwowy stosuje się również dla sufitów bezpośrednio mocowanych do stropów.

W rusztach 2-warstwowych do łączenia obu warstw ze sobą używa się łączników krzyżowych (60x60).

W celu usztywnienia całej konstrukcji rusztu, końce profili nośnych opiera się między półkami profili UD 27x28x0,6 mocowanych do ścian.

Grubość płyty [mm]	Dopuszczalna odległość między wieszakami [mm]	Dopuszczalna odległość w warstwie głównej [mm]	Dopuszczalna odległość w warstwie nośnej [mm]
9,5	850	1250	420
12,5	850	1250	500
15,0	850	1000	550

Uwaga: Powyższe dane dotyczą płyt układanych poprzecznie do profili nośnych

5.2.9. Obudowa poddaszy.

Płyty gipsowo-kartonowe są dobrym materiałem do okładania od wewnątrz skomplikowanych konstrukcji dachowych. Ich właściwości, takie jak lekkość oraz wytrzymałość na działanie ognia (płyty GKF), szczególnie przemawiają za ich stosowaniem w tego rodzaju przypadkach.

Przed montażem płyt gipsowo-kartonowych, należy do konstrukcji dachu za-

montować odpowiedni ruszt. Wykonuje się go zazwyczaj w formie 1-warstwowej. Materiałami konstrukcyjnymi rusztu są listwy drewniane lub profile stalowe.

Przy budowie rusztów na powierzchniach skośnych stosować należy zasady montażu podobne, jak dla rusztów sufitowych. Przykładowo:

- dla rusztów z listew o przekroju 30x50mm, mocowanych do krokwi dachowych (w rozstawie co ok. 900mm) przy pomocy łączników typu ES, odległość między nimi nie powinna przekraczać:

550mm dla płyt o grubości 15,0mm, mocowanych poprzecznie,

550mm dla płyt o grubości 12,5mm, mocowanych poprzecznie,

420mm dla płyt o grubości 9,5mm, mocowanych poprzecznie.

Analogiczne rozstawy obowiązują przy zastosowaniu profili stalowych CD 60/27, mocowanych do krokwi łącznikami ES.

Wszystkie prace montażowe muszą być wykonane przez osoby uprawnione i przeszkolone w zakresie montażu.

6. KONTROLA JAKOŚCI ROBÓT I BADANIA

6.1. Ogólne zasady kontroli jakości robót i badań

Ogólne zasady kontroli jakości robót podano w ST „Wymagania ogólne”.

6.2. Szczegółowe zasady kontroli jakości robót

6.2.1. Częstotliwość oraz zakres badań płyt gipsowo-kartonowych powinna być zgodna z PN-B-79405 „Wymagania dla płyt gipsowo-kartonowych”.

W szczególności powinna być oceniana:

- równość powierzchni płyt
- narożniki i krawędzie (czy nie ma uszkodzeń)
- wymiary płyt (zgodnie z tolerancją)
- wilgotność i nasiąkliwość
- obciążenie na zginanie niszczące lub ugięcia płyt.

6.2.2. Warunki badań płyt gipsowo-kartonowych i innych materiałów powinny być wpisane do dziennika budowy i akceptowane przez Inspektora nadzoru.

6.3. Przed przystąpieniem do właściwych robót montażowych należy sprawdzić czy roboty pomocnicze i towarzyszące zostały wykonane zgodnie z dokumentacją.

Kontrola techniczna obejmuje:

- sprawdzenie jakości materiałów tj.: czy są dopuszczone do stosowania w budownictwie oraz na sprawdzeniu właściwości technicznych dostarczonego wyrobu na podstawie tzw. badań doraźnych. Obowiązują PN i normy związane.

7. WYMAGANIA DOTYCZĄCE PRZEDMIARU I OBMIARU ROBÓT

7.1. Ogólne zasady dotyczące przedmiaru i obmiaru robót

Ogólne zasady obmiaru robót podano w ST „Wymagania ogólne”.

7.2. Jednostka obmiarowa

7.2.1. Jednostka i zasady obmiarowania.

7.2.1.1. Powierzchnię suchych tynków oblicza się w metrach kwadratowych jako iloczyn długości ścian w stanie surowym i wysokości mierzonej od podłoża lub warstwy wyrównawczej na stropie do spodu wyższej kondygnacji.

7.2.1.2. Powierzchnię pilastrów i słupów oblicza się w rozwinięciu tych elementów (w stanie surowym).

7.2.1.3. Powierzchnię suchych tynków stropów płaskich oblicza się w metrach kwadratowych ich rzutu w świetle ścian surowych na płaszczyznę poziomą.

7.2.1.4. Z powierzchni suchych tynków nie potrąca się powierzchni kraterów, drzwi-czek i innych urządzeń, jeżeli każda z nich jest mniejsza niż 0,50m².

7.2.2. Wielkości obmiarowe suchych tynków określa się na podstawie dokumentacji projektowej z uwzględnieniem zmian zaakceptowanych przez inspektora nadzoru i sprawdzonych w naturze.

7.2.3. W przypadku robót remontowych lub dla takich, dla których nie opracowano dokumentacji projektowej, wielkości obmiarowe określa się na podstawie pomiarów w naturze.

8. OPIS SPOSOBU ODBIORU ROBÓT BUDOWLANYCH

8.1. Ogólne zasady odbioru robót

Ogólne zasady odbioru robót podano w ST „Wymagania ogólne”.

8.2. Szczegółowe zasady odbioru robót

Roboty uznaje się za zgodne z dokumentacją projektową, specyfikacją techniczną, jeżeli wszystkie pomiary i badania z zachowaniem wymagań określonych w punkcie 6 dały wyniki pozytywne.

8.2.1. Odbiór podłoża należy przeprowadzić bezpośrednio przed przystąpieniem do robót okładzinowych z płyt gipsowo-kartonowych. Jeżeli odbiór podłoża odbywa

się po dłuższym czasie od jego wykonania, należy podłoże oczyścić i umyć wodą.

8.2.2. Roboty uznaje się za zgodne z dokumentacją projektową, ST i wymaganiami

Inspektora nadzoru, jeżeli wszystkie pomiary i badania (z uwzględnieniem dopuszczalnych tolerancji) wg pkt. 6 dały pozytywne wyniki.

8.2.3. Wymagania przy odbiorze.

Wymagania przy odbiorze określa norma: PN-72/B-10122. „Roboty okładzino-
we. Suche tynki. Wymagania i badania przy odbiorze”.

Sprawdzeniu podlega:

- b) zgodność z dokumentacją techniczną
- c) rodzaj zastosowanych materiałów
- d) przygotowania podłoża
- e) prawidłowość zamontowania płyt i ich wykończenia na stykach,
narożach i obrzeżach
- f) wichrowatość powierzchni.

ad. e) Powierzchnie suchych tynków powinny stanowić płaszczyzny
pionowe, poziome lub o kącie pochylecia przewidzianym w dokumentacji.

Kąty 2ścienne, utworzone przez te płaszczyzny, powinny być kątami prostymi lub
posiadać rozwarcie wynikające z wcześniejszych założeń zawartych w

dokumentacji. Krawędzie przycięcia płaszczyzn powinny być prostoliniowe.

Sprawdzenie prawidłowości wykonania powierzchni i krawędzi suchych

tynków należy przeprowadzić za pomocą oględzin zewnętrznych oraz

przykładania (w dwu prostopadłych do siebie kierunkach) łaty kontrolnej o długości

ok. 2,0m, w dowolnym miejscu powierzchni. Pomiar prześwitu pomiędzy łatą

a powierzchnią suchego tynku powinien być wykonywany z dokładnością do

0,5mm.

Dopuszczalne odchyłki powierzchni są podane w poniższej tabeli.

Odchylenie powierzchni suchego tynku od płaszczyzny i odchylenia krawędzi od linii prostej	Odchylenie powierzchni i krawędzi od kierunku		Odchylenie przecinających się płaszczyzn od kąta przewidzianego w dokumentacji
	pionowego	poziomego	
nie większa niż 2mm i w liczbie nie większej niż 2 na całej długości łaty kontrolnej o długości 2,0mb	nie większe niż 1,5mm na 1mb i ogółem nie więcej niż 3,0mm w pomieszczeniach o $h \leq 3,5m$ wysokości oraz nie więcej niż 4,0mm w pomieszczeniach o $h \geq 3,5m$ wysokości	nie większe niż 2,0mm na 1mb i ogółem nie więcej niż 3,0mm na całej powierzchni ograniczonej ścianami, belkami itp.	nie większe niż 2,0mm

9. OPIS SPOSOBU ROZLICZENIA ROBÓT TYMCZASOWYCH I PRAC

TOWARZYSZĄCYCH

9.1. Wymagania ogólne,

Ogólne zasady dotyczące rozliczeń robót podano w ST „Wymagania ogólne”.

9.2. Sposób rozliczenia robót podstawowych,

Podstawą rozliczenia finansowego, z uwzględnieniem zapisów zawartych pomiędzy Zamawiającym a Wykonawcą w umowie o wykonanie robót, jest wykonana i odebrana ilość m² powierzchni suchego tynku (okładzin) wg ceny jednostkowej, która obejmuje:

9.2.1. dla wszystkich technologii (czynności przygotowawcze):

- przygotowanie stanowiska pracy
- obsługę sprzętu niewymagającego etatowej obsługi
- ustawienie i rozbiórkę rusztowań o wysokości do 4,0m
- przygotowanie podłoża
- obsadzenie krtek wentylacyjnych i innych drobnych elementów
- oczyszczenie stanowiska roboczego z resztek materiałów

9.2.2. dla wykonania okładzin z płyt gipsowo-kartonowych:

a) na ścianach murowanych:

- przygotowywanie zaprawy z gipsu szpachlowego
- przygotowanie kleju gipsowego
- przyklejenie pasków z płyt gipsowo-kartonowych do podłoża

- przyklejenie płyt gipsowo-kartonowych do podłoża wraz z przycięciem i dopasowaniem

b) na rusztach z listew drewnianych:

- przymocowanie płyt do gotowego rusztu za pomocą gwoździ lub wkrętów wraz przycięciem i dopasowaniem

c) dla wszystkich technologii (czynności wykończeniowe):

- przygotowanie zaprawy z gipsu szpachlowego do wyrównania powierzchni okładzin
- szpachlowanie połączeń i styków płyt ze ścianami i stropami
- zabezpieczenie spoin taśmą papierową
- szpachlowanie i cyklinowanie wykończeniowe.

9.3. Sposób rozliczenia robót tymczasowych i prac towarzyszących,

W cenie robót podstawowych należy ująć koszt wykonania wszelkich innych robót pomocniczych niezbędnych do wykonania robót podstawowych.

10. DOKUMENTY ODNIESIENIA

10.1 Wymagania Ogólne

10.2 Normy

- 1) Ogólne wymagania dotyczące wykonania i odbioru podano w ST-00 „Wymagania ogólne”.
- 2) PN-B-72122 Roboty okładzinowe. Suche tynki. Wymagania i badania przy odbiorze
- 3) PN-B-79405 Wymagania dla płyt gipsowo-kartonowych
- 4) PN-93/B-02862 Odporność ogniowa
- 5) PN-B-32250 Woda do celów budowlanych
- 6) PN-79/B-06711 Kruszywa mineralne. Piaski do zapraw budowlanych.
- 7) Norma ISO *Seria 9000, 9001, 9002, 9003 i 9004). Normy dotyczące systemów zapewnienia jakości i zarządzanie systemami zapewnienia jakości.

10.3 Przepisy przywołane

Nie występują.

B.05.05.Sufity podwieszane

1. CZĘŚĆ OGÓLNA

1.1. Nazwa nadana przez zamawiającego

BUDYNEK AMFITEATRU ORAZ WIDOWNI PLENEROWEJ WRAZ Z INFRASTRUKTURĄ TECHNICZNĄ, ORAZ INNYMI NIEZBĘDNYMI URZĄDZENIAMI BUDOWLANymi NA DZIAŁCE NR EWID. 12614/60, W MIEJSCOWOŚCI BIAŁY DUNAJEC.

1.2. Przedmiot i zakres robót budowlanych,

Specyfikacja techniczna jest dokumentem przetargowym i kontraktowym przy zleceniu i realizacji robót z zakresu pkt.1.1.

Ustalenia zawarte w niniejszej specyfikacji dotyczą zasad prowadzenia robót związanych z wykonaniem sufitów podwieszanych dla zadania

BUDYNEK AMFITEATRU ORAZ WIDOWNI PLENEROWEJ WRAZ Z INFRASTRUKTURĄ TECHNICZNĄ, ORAZ INNYMI NIEZBĘDNYMI URZĄDZENIAMI BUDOWLANymi NA DZIAŁCE NR EWID. 12614/60, W MIEJSCOWOŚCI BIAŁY DUNAJEC.

1.3. Wyszczególnienie i opis prac towarzyszących i robót tymczasowych,

Opis prac towarzyszących i robót tymczasowych podano w ST „Wymagania Ogólne”

1.4. Informacje o terenie budowy,

Informację o terenie budowy niezbędne z punktu widzenia

- organizacji robót,
- ochrony środowiska,
- warunków bezpieczeństwa pracy,

podano w ST „Wymagania Ogólne”.

1.5. Nazwy i kody robót budowlanych CPV,

Roboty wykończeniowe w zakresie obiektów budowlanych (45400000-1)

Roboty budowlane wykończeniowe, pozostałe (45450000-6)

Instalowanie sufitów podwieszanych (45421146-9)

1.6. Określenia podstawowe,

konstrukcja – uporządkowany zespół połączonych części, zaprojektowany w celu zapewnienia określonego stopnia sztywności.

roboty budowlane przy wykonywaniu okładzin z płyt - wszystkie prace budowlane związane z wykonywaniem okładzin z płyt zgodnie z dokumentacją projektową,

Sufit podwieszony – sufit przeznaczony do zmniejszenia wysokości przestrzeni lub zapewniający miejsca dla instalacji.

Pozostałe określenia podstawowe są zgodne z obowiązującymi, odpowiednimi polskimi normami oraz z definicjami podanymi w ST „Warunki Ogólne”

1.7. Ogólne wymagania dotyczące robót,

Ogólne wymagania dotyczące robót podano w ST „Wymagania Ogólne”.

2. WYMAGANIA DOTYCZĄCE WŁAŚCIWOŚCI WYROBÓW BUDOWLANYCH

2.1. Ogólne wymagania dotyczące wyrobów budowlanych

Ogólne wymagania dotyczące wyrobów budowlanych podano w ST „Wymagania ogólne”.

2.2. Szczegółowe wymagania dotyczące wyrobów budowlanych

Sufity podwieszane:

- płyty np. Armstrong Sahara (lub inne równoważne),
- konstrukcja nośna

Sufity podwieszane z wypełnieniem płytami 60x60cm z zastosowaniem profili poprzecznych.

Przeznaczony do stosowania w wszelkich pomieszczeniach wewnątrz budynku. Konstrukcja nośna składa się z wsuniętej konstrukcji nośnej mocowanej bezpośrednio do sufitu. Płyty mogą być przeznaczone do demontażu.

System składa się z płyt mineralnych 60x60 Płyty np. Sahara Armstrong (lub inne o takich samych parametrach) to płyty o 15 mm grubości, o odporności na wilgotność względną powietrza 95% RH z gwarantowaną przez dziesięć lat cechą nieugięcia pod wpływem wilgoci; płyta charakteryzuje się również wzmocnionymi krawędziami

frezowanymi pozwalającymi minimalizować uszkodzenia płyt w trakcie montażu. Sahara

charakteryzuje się delikatną, piaskowaną strukturą powierzchni z mikroperforacją zapewniającą dobre pochłanianie dźwięku $\alpha_{faw}=0,60$. Dostępna jest w wielu wersjach wymiarów i krawędzi.

Konstrukcja produkowana jest z ocynkowanej stali malowanej proszkowo.

3. WYMAGANIA DOTYCZĄCE SPRZĘTU I MASZYN

3.1. Ogólne wymagania dotyczące sprzętu i maszyn

Ogólne wymagania dotyczące sprzętu i maszyn podano w ST „Wymagania Ogólne”.

3.2. Szczegółowe wymagania dotyczące sprzętu

Wykonawca jest zobowiązany do używania jedynie takiego sprzętu, który nie spowoduje niekorzystnego wpływu na jakość i środowisko wykonywanych robót.

4. WYMAGANIA DOTYCZĄCE ŚRODKÓW TRANSPORTU

4.1. Ogólne wymagania dotyczące środków transportu

Ogólne wymagania dotyczące środków transportu podano w ST „Wymagania Ogólne”.

4.2. Szczegółowe wymagania dotyczące środków transportów

Transport materiałów odbywa się przy w sposób zabezpieczający je przed przesuwaniem podczas jazdy, uszkodzeniem mechanicznym zawilgoceniem i zniszczeniem, a określony w instrukcji Producenta i dostosowanej do polskich przepisów przewozowych.

4.3. Przechowywanie i składowanie materiałów

Materiały systemów suchej zabudowy powinny być pakowane w sposób zabezpieczający je przed uszkodzeniem i zniszczeniem określony przez producenta. Instrukcja winna być dostarczona odbiorcom w języku polskim. Na każdym opakowaniu powinna znajdować się etykieta zawierająca:

- nazwę i adres producenta,
- nazwę wyrobu wg aprobaty technicznej jaką wyrób uzyskał,
- datę produkcji i nr partii,
- wymiary,
- liczbę sztuk w pakiecie,
- numer aprobaty technicznej,
- nr certyfikatu na znak bezpieczeństwa,
- znak budowlany.

Składowanie materiałów powinno odbywać się w pomieszczeniach zamkniętych i suchych, na poziomym i mocnym podkładzie.

Płyty do sufitów podwieszanych z płyt akustycznych drewnopochodnych powinny być składowane w pozycji poziomej na wysokość najwyżej do dwóch palet, powinny być chronione przed zabrudzeniem i wilgocią.

Transport i przechowywanie sufitów OWA: paczek nie należy rzucać, nie stawiać na krawędzi, przechowywać w suchym pomieszczeniu i na równej powierzchni, nie kłaść na mokrym podłożu, płyty w paczkach ułożone są zawsze stronami widocznymi do siebie, z kartonu należy wyjmować po dwie płyty odwrócone do siebie stronami widocznymi, płyty zawsze chwytać obiema rękoma.

5. WYMAGANIA DOTYCZĄCE WYKONANIA ROBÓT BUDOWLANYCH

5.1. Ogólne wymagania dotyczące wykonania robót

Ogólne wymagania dotyczące wykonania robót w ST „Wymagania Ogólne”.

5.2. Szczegółowe wymagania dotyczące wykonania robót

5.2.1. Warunki przystąpienia do robót

Przed przystąpieniem do wykonywania systemów suchej zabudowy powinny być zakończone wszystkie roboty stanu surowego, roboty instalacyjne podtynkowe, zamurowane przebicia i bruzdy,.

Okładziny z płyt ze skalnej wełny mineralnej należy wykonywać w temperaturze nie niższej niż +12°C, a wilgotność względna powietrza nie może przekraczać 75%. Pomieszczenia powinny być suche i dobrze przewietrzane.

5.2.2. Sufity systemowe modułowe 60x60cm z płyt na ruszcie stalowym

Ruszt stanowiący podłoże dla płyt jest jednowarstwowy składający się z warstwy nośnej.

Materiałami konstrukcyjnymi do budowania rusztów są kształtowniki stalowe. Wszystkie

stosowane metody kotwienia muszą spełniać warunek pięciokrotnego współczynnika

wytrzymałości przy ich obciążaniu. Znaczący to, że jednostkowe obciążenia wyrwywające musi być większe od pięciokrotnej wartości obciążenia przypadającego na każdy łącznik lub kotwę.

Wszystkie elementy stalowe służące do kotwienia muszą posiadać zabezpieczenia antykorozyjne.

Montaż sufitu rozpoczyna się od wyznaczenia jego płaszczyzny na okalających ścianach przez wytrasowanie górnej krawędzi kątownika przyściennego na okalających ścianach. Kątownik mocuje się kołkami szybkiego montażu w rozstawach nie większych niż 100 cm. Następnie trasuje się miejsca przebiegu profili głównych w rozstawie 120 cm. Powinny one zostać tak rozplanowane, aby z obu stron przy ścianach pozostały jednakowe odległości większe niż połowa szerokości płyty tj. 30 cm. Mocowanie profili poprzecznych następuje w gniazdach wyciętych w profilach głównych. Wzdłuż linii przebiegu profili głównych trasuje się miejsca mocowania wieszaków w rozstawie, co 120 cm. Po zamocowaniu wieszaków podwiesza się profile główne, następnie poziomuje i wpina w rozstawie 60 cm profile poprzeczne „120”, a między nimi profile „60” tak, aby powstała siatka o boku 60 cm. Poziomując całą konstrukcję wkłada się ok. 30% płyt. Płyty powodują ułożenie i wyrównanie konstrukcji. Następnie wykonuje się montaż odcinków profili dochodzących do ścian. Docinać je należy z luzem 5-10 mm. Montaż sufitu kończy uzupełnienie wszystkich płyt.

6. KONTROLA JAKOŚCI ROBÓT I BADANIA

6.1. Ogólne zasady kontroli jakości robót i badań

Ogólne zasady kontroli jakości robót podano w ST „Wymagania ogólne”.

6.2. Szczegółowe zasady kontroli jakości robót

Częstotliwość i zakres badań

Częstotliwość oraz zakres badań materiałów powinna być zgodna z normami. Dostarczone na plac budowy materiały należy kontrolować pod względem ich jakości. Zasady kontroli powinien ustalić Kierownik budowy w porozumieniu z Inspektorem nadzoru.

Kontrola jakości polega na sprawdzeniu, czy dostarczone materiały i wyroby mają zaświadczenia o jakości wystawione przez producenta oraz na sprawdzeniu właściwości technicznych na podstawie badań doraźnych.

Badania w czasie wykonywania robót w szczególności powinny dotyczyć sprawdzenia materiałów:

- narożniki i krawędzie (czy nie ma uszkodzeń),
- wymiary (zgodnie z tolerancją),

- wilgotność i nasiąkliwość płyt sufitowych,
- obciążenie na zginanie niszczące lub ugięcia płyt,
- występowanie uszkodzeń powłoki cynkowej elementów stalowych.

Wyniki badań

Wyniki badań płyt dekoracyjnych stropowych i innych materiałów powinny być wpisywane do dziennika budowy i akceptowane przez Inspektora nadzoru.

7. WYMAGANIA DOTYCZĄCE PRZEDMIARU I OBMIARU ROBÓT

7.1. Ogólne zasady dotyczące przedmiaru i obmiaru robót

Ogólne zasady obmiaru robót podano w ST „Wymagania ogólne”.

7.2. Jednostka obmiarowa

Jednostką obmiaru jest 1 m² wykonanego sufitu podwieszanego.

8. OPIS SPOSOBU ODBIORU ROBÓT BUDOWLANYCH

8.1. Ogólne zasady odbioru robót

Ogólne zasady odbioru robót podano w ST „Wymagania ogólne”.

8.2. Szczegółowe zasady odbioru robót

Roboty uznaje się za zgodne z dokumentacją projektową, specyfikacją techniczną, jeżeli wszystkie pomiary i badania z zachowaniem wymagań określonych w punkcie 6 dały wyniki pozytywne.

8.2.1. Odbiór podłoża

Odbiór podłoża należy przeprowadzić bezpośrednio przed przystąpieniem do robót okładzinowych. Podłoże oczyścić z kurzu i luźnych resztek zaprawy lub beton.

8.2.2. Zgodność z dokumentacją

Roboty uznaje się za zgodne z dokumentacją projektową, SST i wymaganiami Inspektora nadzoru, jeżeli wszystkie pomiary i badania (z uwzględnieniem dopuszczalnych tolerancji) wg pkt. 6 SST dały pozytywny wynik.

8.2.3. Wymagania przy odbiorze

Wymagania przy odbiorze określa norma PN-72/B-10122 Roboty okładzinowe. Suche tynki.

Wymagania i badania przy odbiorze.

Sprawdzeniu podlega:

- zgodność wykonania z dokumentacją techniczną,
- rodzaj zastosowanych materiałów,
- przygotowanie podłoża,
- prawidłowość zamocowania płyt, ich wykończenia na stykach, narożach i obrzeżach,

– wchrowatość powierzchni: powierzchnie suchych tynków powinny stanowić płaszczyzny pionowe, poziome lub o kącie nachylenia przewidzianym w dokumentacji. Kąty dwuścienne utworzone przez te płaszczyzny, powinny być kątami prostymi lub innymi zgodnymi z dokumentacją. Krawędzie przycięcia płaszczyzn powinny być prostoliniowe. Sprawdzenie prawidłowości wykonania powierzchni i krawędzi okładzin należy przeprowadzić za pomocą oględzin zewnętrznych oraz przykładania (w dwu prostopadłych kierunkach) łąty kontrolnej o długości 2,0 m, w dowolnym miejscu powierzchni. Pomiar prześwitu pomiędzy łątą a powierzchnią suchego tynku powinien być wykonany z dokładnością do 0,5 mm.

9. OPIS SPOSOBU ROZLICZENIA ROBÓT TYMCZASOWYCH I PRAC TOWARZYSZĄCYCH

9.1. Wymagania ogólne,

Ogólne zasady dotyczące rozliczeń robót podano w ST „Wymagania ogólne”.

9.2. Sposób rozliczenia robót podstawowych,

Cena jednostkowa montażu 1 metra kwadratowego [m²
] sufitu podwieszanego obejmuje:

- przygotowanie stanowiska roboczego
- dostarczenie materiałów, narzędzi i sprzętu,
- przygotowanie i oczyszczenie podłoża,
- montaż sufitu podwieszanego modułowego,
- uporządkowanie miejsca wykonywania robót,
- usunięcie pozostałości , resztek i odpadów materiałów,
- likwidację stanowiska roboczego,
- utylizację opakowań i resztek materiałów zgodnie ze wskazaniem ich producentów.

9.3. Sposób rozliczenia robót tymczasowych i prac towarzyszących,

W cenie robót podstawowych należy ująć koszt wykonania wszelkich innych robót pomocniczych niezbędnych do wykonania robót podstawowych.

10. DOKUMENTY ODNIESIENIA

10.1 Wymagania Ogólne

10.2 Normy

PN-EN 1364-2:2001 Badania odporności ogniowej elementów nienośnych. Część 2: Sufity

PN-EN 13964:2004 (U) Sufity podwieszane. Wymagania i metody badań

PN-B-79405:1997/Ap1:1999 Płyty gipsowo-kartonowe

PN-93/B-02862 Odporność ogniowa

PN-EN ISO 7050:1999 Wkręty samogwintujące z łbem stożkowym, z wgłębieniem krzyżowym

PN-91/M-82054.19 Śruby, wkręty i nakrętki. Statystyczna kontrola jakości

PN-EN ISO 3506-4:2004 (U) Własności mechaniczne części złącznych ze stali nierdzewnych, odpornych

PN-EN 10142:2003 Taśmy i blachy ze stali niskowęglowej ocynkowane ogniowo w sposób ciągły do obróbki plastycznej na zimno. Warunki techniczne dostawy

PN-EN 10142:2003 Taśmy i blachy ze stali niskowęglowej ocynkowane ogniowo w sposób ciągły do obróbki plastycznej na zimno. Warunki techniczne dostawy

Norma ISO Seria 9000, 9001, 9002, 9003, 9004 Normy dotyczące systemów zapewnienia jakości i zarządzania systemami zapewnienia jakości.

10.3 Przepisy przywołane

Nie występują.

B.05.06.Układanie płytek ścianach

1. CZĘŚĆ OGÓLNA

1.1. Nazwa nadana przez zamawiającego

BUDYNEK AMFITEATRU ORAZ WIDOWNI PLENEROWEJ WRAZ Z INFRASTRUKTURĄ TECHNICZNĄ, ORAZ INNYMI NIEZBĘDNYMI URZĄDZENIAMI BUDOWLANymi NA DZIAŁCE NR EWID. 12614/60, W MIEJSCOWOŚCI BIAŁY DUNAJEC.

1.2. Przedmiot i zakres robót budowlanych,

Specyfikacja techniczna jest dokumentem przetargowym i kontraktowym przy zleceniu i realizacji robót wymienionych w pkt.1.1

Ustalenia zawarte w niniejszej specyfikacji dotyczą zasad prowadzenia robót związanych z wykonaniem okładzin ścian dla zadania

BUDYNEK AMFITEATRU ORAZ WIDOWNI PLENEROWEJ WRAZ Z INFRASTRUKTURĄ TECHNICZNĄ, ORAZ INNYMI NIEZBĘDNYMI URZĄDZENIAMI BUDOWLANymi NA DZIAŁCE NR EWID. 12614/60, W MIEJSCOWOŚCI BIAŁY DUNAJEC.

Roboty, których dotyczy specyfikacja, obejmują wszystkie czynności mające na celu wykonanie:

- pokrycie podłóg płytkami (posadzki, wykładziny), które stanowią wierzchni element warstw podłogowych,
- pokrycie ścian płytkami (okładziny), które stanowią warstwę ochronną i kształtującą formę architektoniczną okładanych elementów.

Specyfikacja obejmuje wykonanie posadzek i okładzin przy użyciu kompozycji klejowych z zapraw przygotowanych fabrycznie.

1.3. Wyszczególnienie i opis prac towarzyszących i robót tymczasowych,

Opis prac towarzyszących i robót tymczasowych podano w ST „Wymagania Ogólne”

1.4. Informacje o terenie budowy,

Informację o terenie budowy niezbędne z punktu widzenia

- organizacji robót,
 - ochrony środowiska,
 - warunków bezpieczeństwa pracy,
- podano w ST „Wymagania Ogólne”.

1.5. Nazwy i kody robót budowlanych CPV,

Pokrywanie podłóg i ścian (45430000-0)

Kładzenie płytek (45431000-7)

1.6. Określenia podstawowe,

podłoże – element budynku, na powierzchni którego wykonane będą roboty posadzkowe i okładzinowe z płytek.

mata kompensacyjna – systemowy materiał z tworzywa sztucznego pozwalający na kompensację naprężeń pomiędzy płytką a podłożem (pochodzących np. od obciążeń termicznych).

mata rozdzielająca – systemowy materiał z tworzywa sztucznego o specjalnym kształcie, pozwalający, w ograniczonym zakresie, na uniezależnienie pracy wykładziny od pracy podłoża (np. w przypadku wykonywania wykładzin na niestabilnych/zanieczyszczonych/zarysowanych podłożach). Mata rozdzielająca może pełnić funkcję maty kompensacyjnej.

izolacja termiczna – warstwa ciepłochronna konstrukcji zapewniająca komfort cieplny.

paroizolacja – warstwa zapobiegająca wnikaniu pary wodnej z pomieszczenia znajdującego się poniżej w konstrukcję podłogi.

warstwa ochronna/rozdzielająca/separacyjna – warstwa zapewniająca ochronę znajdującej się poniżej warstwy konstrukcji lub rozdzielająca sąsiednie warstwy, których bezpośredni kontakt ze sobą jest niedozwolony.

jastrych zespolony – zespolony z podłożem podkład (najczęściej cementowy lub betonowy) wykonany na płycie konstrukcyjnej, zespolony z nią za pomocą warstwy szpewnej.

warstwa szpewna – polimerowo-cementowa warstwa pomiędzy podłożem cementowym (betonem) oraz jastrychem zespolonym, poprawiająca przyczepność i uniemożliwiająca powstawanie zbyt dużych naprężeń (i w konsekwencji odspojenia) w strefie styku.

jastrych pływakący – podkład (najczęściej cementowy, betonowy lub anhydrytowy) będący podłożem pod płytki, ułożony na izolacji termicznej i oddzielony od niej warstwą rozdzielającą oraz oddylatowany od ścian.

jastrych na warstwie rozdzielającej – podkład (najczęściej cementowy, betonowy lub anhydrytowy) będący podłożem pod płytki, ułożony na warstwie rozdzielającej z folii z tworzywa sztucznego, nie związany z podłożem oraz oddylatowany od ścian.

cementowa zaprawa klejąca – mieszanina wiążących hydraulicznie spoiw, kruszyw i dodatków organicznych, mieszana z wodą lub składnikiem ciekłym (płynem zarobowym) bezpośrednio przed użyciem.

dyspersyjna zaprawa klejąca – wodna dyspersja polimerowa lub mieszanina polimerowych dyspersji, dodatków i wypełniaczy. Gotowa do użycia.

reaktywna zaprawa klejąca – mieszanina żywic syntetycznych (zazwyczaj epoksydowych) wiążących na skutek reakcji chemicznej, wypełniaczy mineralnych i dodatków organicznych.

grubowarstwowa zaprawa klejąca – klej do płytek (cementowy lub reaktywny) przeznaczony do stosowania w warstwie o grubości od 20 mm.*)

średniowarstwowa zaprawa klejąca – klej do płytek (cementowy lub reaktywny) przeznaczony do stosowania w warstwie o grubościach od 5 mm do 20 mm.*)

cienkowarstwowa zaprawa klejąca – klej do płytek przeznaczony do stosowania w warstwie o grubości do 5 mm.*)

płytki wielkoformatowe – w literaturze technicznej nie ma jednoznacznie zdefiniowanych wymiarów płytek, które można sklasyfikować jako wielkoformatowe. Firmy produkujące kleje i zaprawy spoinujące za wielkoformatowe przyjmują płytki większe niż 33x33 cm lub 40x40 cm (zależy od firmy). Wytyczne Merkblatt: Verlegung von grossformatigen Keramikplatten im Innenbereich za wielkoformatowe definiują płytki o powierzchni przynajmniej 3000 cm² lub o boku przynajmniej 70 cm. Z kolei wytyczne Untergründe für Wandbeläge aus Keramik, Natur – und Kunststein (Fliesen und Platten) im Innenbereich za wielkoformatowe definiują płytki o powierzchni przynajmniej 1600 cm². Wg Fachinformation 03 Grossformatige keramische Fliesen und Platten za wielkoformatowe płytki uznaje się płytki o powierzchni >0,25 m² i długości boku przynajmniej 60 cm. Austriackie wytyczne Großformatige keramische

Belagselemente sowie Belagselemente mit rektifizierten Kanten za wielkoformatowe uznają płytki o krawędzi przynajmniej 35 cm.

*) podane przedziały grubości są dość płynne, definicje i zalecenia poszczególnych producentów klejów mogą się od siebie różnić.

Pozostałe określenia podstawowe są zgodne z obowiązującymi, odpowiednimi polskimi normami oraz z definicjami podanymi w ST „Warunki Ogólne”

1.7. Ogólne wymagania dotyczące robót,

Ogólne wymagania dotyczące robót podano w ST „Wymagania Ogólne”.

2. WYMAGANIA DOTYCZĄCE WŁAŚCIWOŚCI WYROBÓW BUDOWLANYCH

2.1. Ogólne wymagania dotyczące wyrobów budowlanych

Ogólne wymagania dotyczące wyrobów budowlanych podano w ST „Wymagania ogólne”.

2.2. Szczegółowe wymagania dotyczące wyrobów budowlanych

2.2.1. Podłoża

Posadzki z płytek klejonych za pomocą klejów cementowych lub dyspersyjnych wykonywane są najczęściej na podłożu:

- z betonu,
- z zapraw naprawczych np. typu PCC (polimerowo-cementowych) lub CC (cementowych) z systemów naprawy konstrukcji betonowych i żelbetowych,
- z jastrychu cementowego,
- z jastrychu anhydrytowego,
- z suchego jastrychu gipsowego,
- z maty kompensacyjnej/rozdzielającej.

Posadzki z płytek klejonych za pomocą klejów cementowych wykonywane są także na podłożu:

- z lastryko,
- z istniejących okładzin ceramicznych.

Posadzki na podłożach drewnianych lub drewnopochodnych (np. deski, płyta OSB) traktować należy jako rozwiązanie jednostkowe (indywidualne) i wymagają one indywidualnego podejścia.

Okładziny z płytek klejonych za pomocą klejów cementowych lub dyspersyjnych wykonywane są najczęściej na podłożu:

- z betonu,
- z zapraw naprawczych np. typu PCC (polimerowo cementowych) lub CC (cementowych) z systemów naprawy konstrukcji betonowych i żelbetowych,
- z tynku tradycyjnego, cementowego lub cementowo-wapiennego,
- z płyt GK, płyt gipsowo-włóknowych,
- płyty styropianowe lub z XPS, pokryte zaprawą cementową z siatką zbrojącą, zgodne z odpowiednimi aprobatami technicznymi – wydanymi do 31 grudnia 2018 r., a po zakończeniu okresu ich ważności krajowymi ocenami technicznymi,
- z tynku gipsowego.

Rzadziej wykonuje się okładziny bezpośrednio na podłożach murowanych (z elementów ceramicznych, bloczków betonowych, bloczków z betonu komórkowego, silikatowych, z ceramiki porotyzowanej i bloczków gipsowych) oraz na istniejącej okładzinie ceramicznej jak również macie kompensacyjnej.

2.2.1.1. Beton

Podłoże betonowe (żelbetowe) powinno być zgodne z PN-EN 206+A1:2016-12. Klasę betonu określa dokumentacja techniczna (za minimalną klasę betonu przyjmuje się C8/10, zalecane C12/15).

2.2.1.2. Zaprawy naprawcze typu PCC lub CC

Zaprawy naprawcze (typu PCC (polimerowo-cementowe) lub CC (cementowe) powinna być zgodne z PN-EN 1504-3:2006. Zaleca się, aby były klasyfikowane przynajmniej jako R2.

2.2.1.3. Jastrych zespolony

Do wykonywania jastrychu zespolonego stosuje się:

- beton zgodny PN-EN 206+A1:2016-12,
- jastrych cementowy zgodny z PN-EN 13813:2003,
- jastrych anhydrytowy zgodny z normą z PN-EN 13813:2003,
- zaprawę naprawczą typu PCC lub CC, zgodną z PN-EN 1504-3:2006.

Parametry wytrzymałościowe podłoża i materiału jastrychu zespolonego muszą być porównywalne. Za minimalną klasę betonu przyjmuje się C12/15, za zalecaną C16/C20. Wytyczne ITB Warunki techniczne wykonania i odbioru robót budowlanych – część B: Roboty wykończeniowe. Zeszyt 5: Okładziny i posadzki z płytek ceramicznych wymagają podłoża z betonu klasy min C16/20 przy grubości przynajmniej 50 mm.

Jastrych cementowy wg DIN 18560-3:2004 powinien być klasy przynajmniej C20 F3, wg DIN 18157-1:1979-07 powinien cechować się wytrzymałością na ściskanie wynoszącą przynajmniej 15 MPa (C15).

Wytyczne Zement Merkblatt B19 – Zementestrich przy obciążeniu lekkim ruchem kołowym (miękkie, pompowane koła, prędkość do 10 km/h) a więc w pomieszczeniach typu warsztaty samochodowe czy parkingi w budownictwie

jednorodzinny wymagają jastrychu klasy C35 F5. Wytyczne ITB Warunki techniczne wykonania i odbioru robót budowlanych – część B: Roboty wykończeniowe.

Zeszyt 5: Okładziny i posadzki z płytek ceramicznych wymagają podłoża z zaprawy cementowej o grubości min. 25 mm i wytrzymałości na ściskanie przynajmniej 12 MPa a na zginanie 3 MPa. Jastrych anhydrytowy wg DIN 18560-3:2004 powinien być klasy przynajmniej C20 F3. wg DIN 18157-1:1979-07 powinien cechować się wytrzymałością na ściskanie wynoszącą przynajmniej 15 MPa (C15). Zaleca się, aby zaprawy PCC lub CC były klasyfikowane przynajmniej jako R2. Minimalna (w najcieńszym miejscu) grubość jastrychu zespolonego wykonanego z betonu lub zaprawy cementowej powinna wynosić 3 cm.

Jeżeli jastrych zespolony wykonywany jest z suchej zaprawy (cementowej) zarabianej czystą wodą jego grubość powinna wynosić min. 1 cm (wartość zalecana) o ile producent nie mówi inaczej.

Grubość w najcieńszym miejscu jastrychu wykonanego z zaprawy typu PCC lub CC zależy od wytycznych producenta dla zastosowanej zaprawy (w praktyce dla zapraw PCC od 1 mm). Na warstwę szepną pod warstwy z materiałów cementowych stosować zaprawy z systemów napraw konstrukcji żelbetowych lub emulsje polimerowe dodawane do wody zarobowej (wiązące są wytyczne producenta materiału na jastrych). Warstwy szepnej nie wykonuje się, gdy warstwą spadkową jest zaprawa PCC lub CC o grubości warstwy

do 5 mm. Pod jastrychy anhydrytowe podłoże należy zawsze zagruntować systemowym gruntownikiem. O ostatecznych parametrach jastrychu zespolonego i jego grubości decyduje dokumentacja projektowa.

2.2.1.4. Jastrych na warstwie rozdzielającej

Parametry wytrzymałościowe i grubość jastrychów na warstwie rozdzielającej wg DIN 18560-4:2012 dla różnych obciążeń podano w tabeli.

Rodzaj jastrychu	Klasa	Grubość w mm przy obciążeniu	
		użytkowym $\leq 2 \text{ kN/m}^2$ lub punktowym $\leq 1 \text{ kN}$	użytkowym $\leq 3 \text{ kN/m}^2$ lub punktowym $\leq 2 \text{ kN}$
cementowy CT	F4	≥ 35	≥ 55
	F5	≥ 35	≥ 45
anhydrytowy CA ¹⁾	F4	≥ 35 (≥ 35)	≥ 55 (≥ 45)
	F5	≥ 35 (≥ 30)	≥ 45 (≥ 40)
	F7	≥ 35 (≥ 30)	≥ 40 (≥ 35)

¹⁾ wielkości w nawiasach dotyczą jastrychu samopoziomującego (uobvlvnnioeao)

Wg wytycznych Beläge auf Calciumsulfatestrich. Keramische Fliesen und Platten, Naturwerkstein und Betonwerkstein auf calciumsulfatgebundenen Estrichen w pomieszczeniach mieszkalnych (obciążenie użytkowe nie przekraczające 2 kN/m^2) za minimalną grubość anhydrytowego jastrychu samopoziomującego przyjmuje się 40 mm.

Wg wytycznych Beläge auf Zementestrich. Fliesen und Platten aus Keramik, Naturwerkstein und Betonwerkstein auf beheizten und unbeheizten Zementgebundenen Fußbodenkonstruktionen w

pomieszczeniach mieszkalnych (obciążenie użytkowe nie przekraczające 2 kN/m²) za minimalną grubość jastrychu cementowego przyjmuje się 45 mm.

Wytyczne Zement Merkblatt B19 – Zementestrich przy obciążeniu lekkim ruchem kołowym (miękkie, pompowane koła, prędkość do 10 km/h) a więc w pomieszczeniach typu warsztaty samochodowe czy parkingi w budownictwie jednorodzinym wymagają jastrychu klasy C35 F5. Wytyczne ITB Warunki techniczne wykonania i odbioru robót budowlanych – część B: Roboty wykończeniowe. Zeszyt 5: Okładziny i posadzki z płytek ceramicznych wymagają:

- podłoża z zaprawy cementowej o grubości min. 35 mm i wytrzymałości na ściskanie przynajmniej 12 MPa a na zginanie 3 MPa,
- podłoża z betonu klasy min C16/20 o grubości min. 50 mm.

O ostatecznych parametrach jastrychu na warstwie rozdzielającej i jego grubości decyduje dokumentacja projektowa.

2.2.1.5. Jastrych pływający

Parametry wytrzymałościowe i grubość jastrychów pływających wg DIN 18560-2:2009, dla różnych obciążeń podano w tabelach:

obciążenie użytkowe ≤ 2 kN/m²:

Rodzaj jastrychu	Klasa	Grubość w mm
cementowy CT	F4	≥ 45
	F5	≥ 40
anhydrytowy CA ¹⁾	F4	≥ 45 (≥ 35)
	F5	≥ 40 (≥ 35)
	F7	≥ 35 (≥ 35)

obciążenie użytkowe ≤ 3 kN/m² lub obciążeni punktowe (nacisk koła) ≤ 2 kN:

Rodzaj jastrychu	Klasa	Grubość w mm
cementowy CT	F4	≥ 65
	F5	≥ 55
anhydrytowy CA ¹⁾	F4	≥ 65 (≥ 50)
	F5	≥ 55 (≥ 45)
	F7	≥ 50 (≥ 40)

Wg wytycznych Beläge auf Zementestrich. Fliesen und Platten aus Keramik, Naturwerkstein und Betonwerkstein auf beheizten und unbeheizten Zementgebundenen Fußbodenkonstruktionen w pomieszczeniach mieszkalnych (obciążenie użytkowe nie przekraczające 2 kN/m²) za minimalną grubość jastrychu cementowego przyjmuje się 45 mm.

Wytyczne Zement Merkblatt B19 – Zementestrich przy obciążeniu lekkim ruchem kołowym (miękkie, pompowane koła, prędkość do 10 km/h) a więc w pomieszczeniach typu warsztaty samochodowe czy parkingi w budownictwie jednorodzinym wymagają jastrychu klasy C35 F5.

Wytyczne ITB Warunki techniczne wykonania i odbioru robót budowlanych – część B: Roboty wykończeniowe. Zeszyt 5: Okładziny i posadzki z płytek ceramicznych wymagają:

- podłoża z zaprawy cementowej o grubości min. 40 mm i wytrzymałości na ściskanie przynajmniej 12 MPa a na zginanie 3 MPa,
- podłoża z betonu klasy min C16/20 o grubości min. 50 mm.

Podane powyżej grubości jastrychów należy zwiększyć, gdy projektowane jest ogrzewanie podłogowe. Docelowa grubość warstwy powinna wynikać ze specyfiki projektowanego ogrzewania (elektryczne, wodne) oraz zaleceń producenta stosowanego materiału.

O ostatecznych parametrach jastrychu pływającego i jego grubości decyduje dokumentacja projektowa.

2.2.1.6. Mata kompensacyjna/rozdzielająca

Wymagania stawiane tego typu materiałom określa producent systemu

2.2.1.7. Istniejące okładziny ceramiczne

Istniejące posadzki/okładziny z płytek muszą być stabilne, bez spękań, rys, wykruszonych spoin itp. błędów. W przypadku stwierdzenia uszkodzeń należy określić ich przyczynę i jeżeli to możliwe, naprawić. Przyczepność do podłoża istniejących płytek nie powinna być mniejsza niż 0,5 MPa.

2.2.1.8. Ściany murowane

Konstrukcję ściany (nośna, działowa, z ceramiki porotyzowanej, bloczków betonowych, bloczków z betonu komórkowego, silikatowych, gipsowych, cegieł, pustaków, itp.) jak również rodzaj i parametry cegieł/kamieni/bloczków/pustaków oraz klasę i rodzaj zaprawy/kleju określa dokumentacja techniczna.

2.2.1.9. Tynk tradycyjny

Wg DIN 18157-1:1979-7 okładziny można wykonywać na tynku cementowym lub cementowo-wapiennym o grubości min 10 mm i wytrzymałości odpowiednio min. 6 MPa (klasa CS IV lub CS III wg PN-EN 998-1:2016-12 – z zastrzeżeniem minimalnej wytrzymałości), oraz 2,5 MPa (klasa przynajmniej CS II wg PN-EN 998-1:2016-12).

Na ścianie z elementów drobnowymiarowych wytyczne ITB Warunki techniczne wykonania i odbioru robót budowlanych – część B: Roboty wykończeniowe. Zeszyt 5: Okładziny i posadzki z płytek ceramicznych wymagają wykonania cementowego lub cementowo-wapiennego, dwuwarstwowego, zatartego na ostro tynku (obrutka + narzut)

klasy CS III wg PN-EN 998-1:2016-12. W przypadku płytek wielkoformatowych wytyczne Untergründe für Wandbeläge aus Keramik, Natur – und Kunststein (Fliesen und Platten) im Innenbereich wymagają podłoża z tynku klasy CS IV lub CS III wg PN-EN 998-1:2016-12 o wytrzymałości na ściskanie przynajmniej 6 MPa.

2.2.1.10. Podłoża gipsowe

Płyty gipsowo kartonowe powinny być zgodne z odpowiednimi normami (PN-EN 520+A1:2012) lub aprobatami technicznymi – wydanymi do 31 grudnia 2018 r., a po zakończeniu okresu ich ważności krajowymi ocenami technicznymi. Płyty gipsowo-włóknowe powinny być zgodne z odpowiednimi normami (PN-EN 13815:2008 „Wyroby gipsowe z dodatkiem włókien – Definicje, wymagania i metody badań”) lub aprobatami technicznymi – wydanymi do 31 grudnia 2018 r., a po zakończeniu okresu ich ważności krajowymi ocenami technicznymi. Płyty gipsowo-kartonowe, wg wytycznych ITB Warunki techniczne wykonania i odbioru robót budowlanych, część

C: zabezpieczenia i izolacje, zeszyt 6: Zabezpieczenia wodochronne pomieszczeń mokrych, mogą być stosowane na powierzchni ścian (i sufitów) tylko wtedy, gdy:

- ugięcie płyty przy rozstawie podpór 500 mm i obciążeniu siłą 100 N prostopadłą do włókien kartonu, rozłożoną liniowo, nie powinno być większe niż 0,8 mm,
- obciążenie niszczące prostopadle do kierunku włókien kartonu nie powinno być niższe niż 600 N.

Zdecydowanie zaleca się stosowanie podwójnej warstwy płyt GK. Niemieckie zalecenia wymagają stosowania płyt GK o grubości przynajmniej 12,5 mm.

Zgodnie z Warunkami technicznymi wykonania i odbioru robót część C: Zabezpieczenia i izolacje, zeszyt 6: Zabezpieczenia wodochronne pomieszczeń mokrych płyty gipsowe powinny spełniać następujące warunki:

- powierzchnia płyt powinna być gładka i równa, bez uszkodzeń kartonu, krawędzi i narożników,
- płyty powinny być o wilgotności masowej nie przekraczającej 1%,
- złącza płyt powinny być zabezpieczone specjalnymi taśmami.

Tynki gipsowe powinny mieć grubość przynajmniej 10 mm (dopuszcza się minimalne lokalne pocienienie o max. 2 mm) i wytrzymałość na ściskanie min. 2 MPa. Powierzchnia tynku nie może być filcowana lub gładzona. Płytek i płyt wielkoformatowych nie wolno układać na podłożu gipsowym.

2.2.2. Materiały

Wszystkie materiały do wykonania robót posadzkowych i okładzinowych z płytek powinny odpowiadać wymaganiom zawartym w dokumentach odniesienia (normach, europejskich ocenach technicznych, aprobatkach technicznych – wydanych do 31 grudnia 2018 r., a po zakończeniu okresu ich ważności w krajowych ocenach technicznych). Rodzaj płytek i ich parametry techniczne musi określać dokumentacja projektowa. Szczególnie dotyczy to płytek

dla których muszą być określone takie parametry jak np. odporność na ścieranie, mrozoodporność i twardość.

2.2.2.1. Płyty i płytki

Płytki powinny spełniać wymagania normy PN-EN 14411:2016-09.

Tabela – klasyfikacja płytek wg PN-EN 14411:2016-09

Metoda produkcji	Grupa I	Grupa II _a	Grupa II _b	Grupa III
A – ciągnione	AI _a – E ≤ 0,5% [*]	AII _{a,1} – 3% < E ≤ 6% [*]	AII _{b,1} – 6% < E ≤ 10% [*]	AIII – E > 10%
	AI _b – 0,5% < E ≤ 3%	AII _{a,2} – 3% < E ≤ 6% [*]	AII _{b,2} – 6% < E ≤ 6% [*]	
B – prasowane na sucho	BI _a – E ≤ 0,5%	BII _a – 3% < E ≤ 6%	BII _b – 6% < E ≤ 10%	BIII – E > 10%
	BI _b – 0,5% < E ≤ 3%			

^{*} różnice w innych właściwościach fizycznych i chemicznych.

Płytki grupy I mogą być stosowane wewnątrz i na zewnątrz, grupy II_a wewnątrz w pomieszczeniach mokrych, a płytki grupy II_b i III wyłącznie wewnątrz pomieszczeń suchych. Za mrozoodporne można uznać płytki o nasiąkliwości nie przekraczającej 3% (płytki grupy I), płytki o nasiąkliwości do 6% (płytki grupy II_a) tylko wtedy, gdy producent deklaruje mrozoodporność wg PN-EN ISO 10545-12:1999.

Zastosowania płytek w zależności od wytrzymałości mechanicznej podano w tabeli.

Tabela – Zastosowania płytek w zależności od wytrzymałości mechanicznej.

Siła łamiąca	Zastosowanie	Rodzaj obciążenia
poniżej 1500 N	w budownictwie mieszkaniowym, łazienkach, itp	normalne (typowe) obciążenia
1500-3000 N	drobny przemysł, administracja, handel	obciążenia ruchem kołowym – koła pompowane
3000-5000 N	przemysł	obciążenia ruchem kołowym – koła gumowe pełne i pompowane – naprężenia do 6 MPa
5000-8000 N	przemysł, supermarkety	obciążenia ruchem kołowym – koła z tworzyw sztucznych i stalowe – naprężenia 6-20 MPa
powyżej 8000 N		obciążeniu ruchem kołowym – koła stalowe – naprężenia powyżej 20 MPa

Dobór płytek w zależności od twardości powierzchniowej (w skali Mohsa) podano w tabeli.

Tabela. Dobór płytek w zależności od twardości powierzchniowej w skali Mohsa

Rodzaj pomieszczenia	Wymagana twardość w skali Mohsa
pokoje, sypialnie, łazienki	min 50
Kuchnie, przedpokoje, korytarze	50-60
Budynki użyteczności publicznej	> 60

Twardość gresów wynosi zwykle 7+8°.

Dla płytek szklonych klasyfikację ścieralności i przykłady zastosowań podaje w załączniku „N” norma PN-EN 14411:2016-09. Szczegóły podano w tabeli.

Tabela. Dobór płytek szklonych ze względu na klasyfikację ścieralności wg normy PN-EN 14411:2016-09

Klasa ścieralności	Pomieszczenie/powierzchnia	Rodzaj obuwia
0	płytki szklone tej klasy nie są zalecane do zastosowania na podłogi	
1	pomieszczenia mieszkalne takie jak łazienki i sypialnie – bez bezpośredniego wejścia z zewnątrz i o małym natężeniu ruchu	buty o miękkiej podeszwie lub chodzenie boso
2	pomieszczenia mieszkalne takie jak pokoje dzienne w mieszkaniach, jadalnie – bez bezpośredniego wejścia z zewnątrz i o średnim natężeniu ruchu, w najgorszym razie okazjonalnie wystawionych na działanie małych ilości wnoszonych cząstek ścierających (za wyjątkiem kuchni, wejść i wszystkich innych pomieszczeń wystawionych na duży ruch)	buty z podeszwami miękkimi lub normalnymi
3	pomieszczenia/powierzchnie o średnim natężeniu ruchu, z bezpośrednim dostępem z zewnątrz, po których chodzi się w butach z normalnymi podeszwami, wystawione na częste działanie wnoszonych małych ilości cząstek ścierających – kuchnie, hole, korytarze, balkony, logie i tarasy w budynkach mieszkalnych	buty z normalnymi podeszwami
4	pomieszczenia/powierzchnie z intensywnym ruchem pieszym, z bezpośrednim dostępem z zewnątrz, po których chodzenie odbywa się w zabrudzonym obuwiu – warunki ostrzejsze niż dla klasy 3 – wejścia,	zabrudzone, twarde obuwanie

Klasa ścieralności	Pomieszczenie/powierzchnia	Rodzaj obuwia
	kuchnie zakładowe, hotele, salony wystawowe i handlowe	
5	pomieszczenia/powierzchnie z bardzo intensywnym ruchem pieszym, gdzie wnoszone są cząstki materiału ścierającego – miejsca publiczne takie, jak centra handlowe, hole lotnisk, hole hotelowe, przejścia publiczne dla pieszych, zastosowania przemysłowe	zabrudzone, twarde obuwanie

W przypadku intensywnych obciążeń mechanicznych zaleca się stosowanie płytek nieszkliwionych (np. typu gres). W przypadku wykładzin podłogowych w pomieszczeniach mieszkalnych, np. kuchniach, salonach, itp. należy zwrócić uwagę na ich odporność na płamienie oraz odporność na środki czyszczące. Płytki szkliwione cechują się z reguły dobrą i bardzo dobrą odpornością na płamienie. W przypadku płytek i płyt nieszkliwionych, które mogą być narażone na płamienie, zalecana jest konsultacja z producentem, a w przypadku płytek szkliwionych narażonych na oddziaływanie nietypowych substancji plamiących wykonanie dodatkowych badań.

Posadzki np. w kuchniach zbiorowego żywienia traktuje się jako posadzki przemysłowe.

Dodatkowe wymagania stawiane płytom i płytkom wielkoformatowym

Wymagania normowe (PN-EN 14411:2016-09) dotyczące dopuszczalnej odchyłki powierzchni płyty od płaszczyzny (zwichrowanie powierzchni) nie zawsze będą wystarczające. Zwykle za maksymalną dopuszczalną krzywiznę/odchyłkę przyjmuje się ± 2 mm, jednak należy sprawdzić, jaką tolerancję gwarantuje producent i określić, czy w odniesieniu do konkretnego wymiaru płytek i sposobu ułożenia jest to dopuszczalna tolerancja (krzywiznę płytek może „uwypuklić” np. ich ułożenie z przesunięciem o połowę długości boków).

2.2.2.2. Zaprawy klejące do płytek

2.2.2.2.a Kleje cementowe

Wymagania stawiane cementowym klejom do płytek wg PN-EN 12004+A1:2012 podano w tabeli.

Tabela. Wymagania techniczne stawiane klejom cementowym wg PN-EN 12004+A1:2012

Wymagania podstawowe – kleje cementowe klasy C1	
Przyczepność początkowa [N/mm ²]	≥ 0,5
Przyczepność po zanurzeniu w wodzie [N/mm ²]	≥ 0,5
Przyczepność po starzeniu termicznym [N/mm ²]	≥ 0,5
Przyczepność zamrażania-rozmrażania [N/mm ²]	≥ 0,5
Czas otwarty – przyczepność po czasie nie krótszym niż 20 min	≥ 0,5
Wymagania podstawowe – kleje szybkowiązące	
Przyczepność wczesna po czasie nie dłuższym niż 6 godzin	≥ 0,5
Czas otwarty – przyczepność po czasie nie krótszym niż 10 min	≥ 0,5
Wymagania dodatkowe – kleje cementowe klasy C2	
Przyczepność początkowa [N/mm ²]	≥ 1
Przyczepność po zanurzeniu w wodzie [N/mm ²]	≥ 1
Przyczepność po starzeniu termicznym [N/mm ²]	≥ 1
Przyczepność zamrażania-rozmrażania [N/mm ²]	≥ 1
Wymagania fakultatywne – właściwości specjalne	
Odkształcalność poprzeczna [mm]	
– Klasa S2	> 5
– Klasa S1	2,5 – 5
Spływ [mm]	≤ 0,5
Wydłużony czas otwarty – przyczepność po czasie nie krótszym niż 30 min	≥ 0,5

Kleje klasy C2S1 lub C2S2 są przede wszystkim stosowane do wykonywania okładzin i wykładzin zewnętrznych (tarasy, balkony, elewacje) oraz wewnątrz w miejscach narażonych na intensywne oddziaływania termiczne (duży gradient temperatury i/lub szokowa zmiana temperatury) jak również w basenach pływakich (w części niecki pod lustrem wody) oraz na podłożach drewnianych lub z materiałów drewnopochodnych (np. płyty OSB). Kleje klasy C2 należy stosować

przy wykonywaniu okładzin na starej, stabilnej glazurze (alternatywą jest klej klasy C1 z warstwą szepną) oraz nietypowych, tzw. trudnych podłożach (niskonasiąkliwe, lastryko, itp.).

W przypadku klejów przeznaczonych do wykonywania okładzin na warstwach hydroizolacji podpłytkowej np. w pomieszczeniach wilgotnych lub mokrych, należy kierować się wytycznymi producenta systemu (klej + izolacja podpłytkowa).

W systemach ogrzewania podłogowego i ściennego zalecane, jednakże nie obligatoryjne, jest stosowanie zapraw klejowych klasy C2, chyba że z indywidualnej analizy wynika konieczność stosowania klejów odkształcalnych. Do wykonywania okładzin ściennych należy stosować kleje o zmniejszonym spływie (T), wykładziny zaleca się układać na klejach rozplwających (dedykowanych płytkom podłogowym).

2.2.2.2.b Kleje dyspersyjne

Wymagania stawiane dyspersyjnym klejom do płytek wg PN-EN 12004+A1:2012 podano w tabeli.

Tabela. Wymagania techniczne stawiane klejom dyspersyjnym wg PN-EN 12004+A1:2012

Wymagania podstawowe – kleje dyspersyjne klasy D1	
Początkowa wytrzymałość na ścinanie [N/mm ²]	≥ 1
Wytrzymałość na ścinanie po starzeniu termicznym [N/mm ²]	≥ 1
Czas otwarty – przyczepność po czasie nie krótszym niż 20 min	≥ 0,5
Wymagania dodatkowe – kleje dyspersyjne klasy D2	
Przyczepność po zanurzeniu w wodzie [N/mm ²]	≥ 0,5
Przyczepność w podwyższonej temperaturze [N/mm ²]	≥ 1
Wymagania fakultatywne – właściwości specjalne	
Spływ [mm]	≤ 0,5
Wydłużony czas otwarty – przyczepność po czasie nie krótszym niż 30 min	≥ 0,5

Kleje dyspersyjne nie są odporne na działanie wody co wymusza ich zastosowanie w miejscach suchych. Nadają się do wykonywania lokalnych napraw wykładzin i okładzin wewnętrznych oraz do klejenia płytek na podłożach drewnianych i drewnopochodnych (należy zwrócić uwagę na odporność podłoża drewnopochodnego na wilgoć znajdującą się w kleju).

2.2.2.2.c Dodatkowe wymagania stawiane klejom do płytek i płyt wielkoformatowych

Płyty wielkoformatowe należy kleić na kleje klasy przynajmniej C2 S1 wg PN-EN 12004+A1:2012, zalecane S1 F. Dysproporcje między wielkością płytek i grubością mogą powodować, że płyty takie mogą być wrażliwe na oddziaływanie wody znajdującej się w zaprawie klejącej (może wynikać to także ze swoistych właściwości materiałów (np. konglomeratów, dlatego zawsze zalecane jest użycie kleju szybkowiążącego).

W takich przypadkach konieczne może być badanie odkształcalności płyty i na tej podstawie dobór odpowiedniego typu kleju, np. reaktywnego (epoksydowego, należy tu zwrócić uwagę na specyficzne wymogi wytrzymałościowe podłoża wynikające z parametrów wytrzymałościowych klejów epoksydowych).

Tabela. Dobór zaprawy klejącej w zależności od odkształcenia płytek wielkoformatowych

Odkształcenie płytki	Zalecana zaprawa klejąca
≤ 0,3 mm	C2 S1
> 0,3 mm i ≤ 0,6 mm	C2EF S1 lub C2EF S2 lub
> 0,6 mm	R2

2.2.2.3. Zaprawa spoinująca

Cementowa zaprawa spoinująca musi spełniać wymagania normy PN-EN 13888:2010.

Tabela. Wymagania stawiane cementowym zaprawom do spoinowania wg PN-EN 13888:2010

Właściwość	Wymagania podstawowe	Wymagania dodatkowe		
	Wymagania dla klasy CG 1	Wymagania dla klasy CG 2 W	Wymagania dla klasy CG 2 A	Wymagania dla klasy CG 2 W A
Odporność na ścieranie, mm ³	≤ 2000			
Wytrzymałość na zginanie po przechowywaniu w warunkach suchych, N/mm ²	≥ 2,5	≥ 2,5	≥ 2,5	≥ 2,5
Wytrzymałość na zginanie po cyklach zamrażania i rozmrażania, N/mm ²	≥ 2,5	≥ 2,5	≥ 2,5	≥ 2,5
Wytrzymałość na ściskanie po przechowywaniu w warunkach suchych, N/mm ²	≥ 15	≥ 15	≥ 15	≥ 15
Wytrzymałość na ściskanie po cyklach zamrażania i rozmrażania, N/mm ²	≥ 15	≥ 15	≥ 15	≥ 15
Absorpcja wody po 30 minutach, g	≤ 5		≤ 5	
Absorpcja wody po 240 minutach, g	≤ 10		≤ 10	
Skurcz, mm/m	≤ 3	≤ 3	≤ 3	≤ 3
Wysoka odporność na ścieranie, mm ³			≤ 1000	≤ 1000
Zmniejszona absorpcja wody po 30 minutach, g		≤ 2		≤ 2
Zmniejszona absorpcja wody po 240 minutach, g		≤ 5		≤ 5

Na posadzkach oraz innych powierzchniach narażonych na ścieranie (np. przez intensywne mycie) należy stosować zaprawy klasy CG 2A, w strefach narażonych na zawilgocenie i wodę zaprawy klasy CG 2W. Na powierzchniach zewnętrznych (balkony, tarasy, elewacje) oraz narażonych na obciążenia termiczne stosować zaprawy spoinujące o podwyższonych wymaganiach (CG 2W/CG 2WA), dla których producent deklaruje takie zastosowanie. W basenach pływackich zaleca się stosować zaprawy epoksydowe.

2.2.2.4. Materiały pomocnicze

Materiały pomocnicze do wykonywania posadzek i okładzin z płytek to:

- masy dylatacyjne
- listwy dylatacyjne i wykończeniowe,
- środki ochrony płytek i spoin,
- środki do usuwania zanieczyszczeń,
- środki do konserwacji posadzek i okładzin.

Do wypełnień dylatacji stosuje się najczęściej masy dylatacyjne na bazie silikonów, akryli oraz MS polimeru. Wymagania stawiane masom dylatacyjnym podają normy PN-EN 15651-3:2013 oraz PN-EN 15651-4:2013-03. Kruszywo, jeżeli jest stosowane do wytwarzania zapraw na budowie, powinno spełniać wymagania normy PN-EN 13139:2003.

Cement, jeżeli jest stosowany do wytwarzania zapraw na budowie, powinien spełniać wymagania z normy: PN-EN 197-1:2012.

Szczegółowe wymagania dotyczące kruszywa (rodzaj, krzywa przesiewu), spoiwa (cement), rodzaju i klasy zaprawy oraz ewentualnych dodatków (np. emulsje polimerowe itp.) podają odpowiednie szczegółowe specyfikacje techniczne (SST).

Pozostaje materiały muszą mieć własności techniczne określone przez producenta lub odpowiednie dokumenty odniesienia.

2.2.2.5. Woda

Do przygotowania zapraw klejowych i spoinujących stosować należy wodę odpowiadającą wymaganiom normy PN-EN 1008:2004. Bez badań laboratoryjnych może być stosowana wodociągowa woda pitna.

2.2.3. Izolacja termiczna i akustyczna posadzki

Do wykonania termoizolacji posadzki, ze względu na wymagane parametry wytrzymałościowe, najczęściej stosuje się:

- polistyren ekspandowany (styropian, EPS), zgodny z normami, europejskimi ocenami technicznymi, aprobatami technicznymi – wydanych do 31 grudnia 2016 r., a po zakończeniu okresu ich ważności w krajowych ocenach technicznych.
- polistyren ekstrudowany (XPS), zgodny z PN-EN 13164+A1:2015-03,
- wełnę mineralną, zgodną z PN-EN 13162+A1:2015-04, klasy minimum CS(10)30.

2.2.4. Warunki przyjęcia na budowę materiałów i wyrobów do robót posadzkowych i okładzinowych z płytek

Materiały i wyroby mogą być przyjęte na budowę, jeśli spełniają następujące warunki:

- są zgodne z ich wyszczególnieniem i charakterystyką podaną w dokumentacji projektowej i w niniejszej specyfikacji technicznej,
- są w oryginalnie zamkniętych opakowaniach,
- są oznakowane w sposób umożliwiający pełną identyfikację,
- spełniają wymagane właściwości wskazane odpowiednimi dokumentami odniesienia,
- producent dostarczył dokumenty świadczące o dopuszczeniu do obrotu i powszechnego lub jednostkowego zastosowania użytych wyrobów budowlanych, zgodnie z ustawą z 16 kwietnia 2004 r. o wyrobach budowlanych (Dz. U. z 2004 r. Nr 92, poz. 881 z późniejszymi zmianami), Rozporządzeniem Parlamentu Europejskiego i Rady (UE) NR 305/2011 z dnia 9 marca 2011 r. ustanawiające zharmonizowane warunki wprowadzania do obrotu wyrobów budowlanych i uchylające dyrektywę Rady 89/106/EWG, karty techniczne wyrobów lub zalecenia producentów dotyczące stosowania wyrobów,
- posiadają karty charakterystyki substancji niebezpiecznej, opracowane zgodnie z Rozporządzeniem (WE) Nr 1907/2006 Parlamentu Europejskiego i Rady z dnia 18 grudnia 2006 r. w sprawie rejestracji, oceny, udzielania zezwoleń i stosowanych ograniczeń w zakresie chemikaliów (REACH) oraz ROZPORZĄDZENIEM KOMISJI (UE) NR 453/2010 z dnia 20 maja 2010 r. zmieniające rozporządzenie (WE) nr 1907/2006 Parlamentu Europejskiego i Rady w sprawie rejestracji, oceny, udzielania zezwoleń i stosowanych ograniczeń w zakresie chemikaliów (REACH),

– opakowania wyrobów zakwalifikowanych do niebezpiecznych spełniają wymagania wynikające z Ustawy z dnia 25 lutego 2011 r. o substancjach chemicznych i ich mieszaninach (Dz. U. z 2011 Nr 63, poz. 322) z późniejszymi zmianami oraz rozporządzenia Ministra Zdrowia z dnia 23 stycznia 2014 r. zmieniającego rozporządzenie w sprawie oznakowania opakowań substancji niebezpiecznych i mieszanin niebezpiecznych oraz niektórych mieszanin (Dz. U. z 2014 Nr 0, poz. 145) z późniejszymi zmianami,

– spełniają wymagania wynikające z ich terminu przydatności do użycia (termin zakończenia prac powinien się skończyć przed zakończeniem podanych na opakowaniach terminów przydatności do stosowania odpowiednich wyrobów).

Niedopuszczalne jest stosowanie do prac płytkarskich materiałów nieznanego pochodzenia.

Przyjęcie materiałów i wyrobów na budowę powinno być potwierdzone wpisem do dziennika budowy lub protokołem przyjęcia materiałów.

2.2.5. Warunki przechowywania materiałów i wyrobów do robót posadzkowych i okładzinowych

Wszystkie materiały i wyroby powinny być przechowywane i magazynowane zgodnie z instrukcją producenta oraz wymaganiami odpowiednich dokumentów odniesienia tj. norm, europejskich ocen technicznych bądź aprobat technicznych – wydanych do 31 grudnia 2016 r., a po zakończeniu okresu ich ważności krajowych ocen technicznych.

Pomieszczenie magazynowe do przechowywania wyrobów opakowanych powinno być kryte, suche oraz zabezpieczone przed zawilgoceniem, opadami atmosferycznymi, przemarznięciem i przed działaniem promieni słonecznych.

Wyroby konfekcjonowane powinny być przechowywane w oryginalnych, zamkniętych opakowaniach w temperaturze powyżej +5°C a poniżej +30°C, o ile producent nie podaje inaczej.

Wyroby pakowane w worki powinny być układane na paletach lub drewnianej wentylowanej podłodze, w ilości warstw nie większej niż 10.

Jeżeli nie ma możliwości poboru wody na miejscu wykonywania robót, to wodę należy przechowywać w szczelnych i czystych pojemnikach lub cysternach. Nie wolno przechowywać wody w opakowaniach po środkach chemicznych lub w takich, w których wcześniej przetrzymywano materiały mogące zmienić skład chemiczny wody.

Jeżeli w skład systemu wchodzi wyroby zaklasyfikowane jako niebezpieczne, sposób magazynowania musi uwzględniać ochronę zdrowia człowieka i bezpieczeństwa oraz ochronę środowiska, zgodnie z Rozporządzeniem

Ministra Zdrowia z dnia 23 stycznia 2014 r. zmieniającego rozporządzenie w sprawie oznakowania opakowań substancji niebezpiecznych i mieszanin niebezpiecznych oraz niektórych mieszanin (Dz. U. z 2014 Nr 0, poz. 145) z późniejszymi zmianami oraz Rozporządzeniem Parlamentu Europejskiego i Rady (WE) nr 1272/2008 z dnia 16

grudnia 2008 r. w sprawie klasyfikacji, oznakowania i pakowania substancji i mieszanin, zmieniające i uchylające dyrektywy 67/548/EWG i 1999/45/WE oraz zmieniające rozporządzenie (WE) nr 1907/2006.

3. WYMAGANIA DOTYCZĄCE SPRZĘTU I MASZYN

3.1. Ogólne wymagania dotyczące sprzętu i maszyn

Ogólne wymagania dotyczące sprzętu i maszyn podano w ST „Wymagania Ogólne”.

3.2. Szczegółowe wymagania dotyczące sprzętu

Wykonawca jest zobowiązany do używania takich narzędzi i sprzętu, które nie spowodują niekorzystnego wpływu na jakość materiałów i wykonywanych robót oraz będą przyjazne dla środowiska, a także bezpieczne dla brygad

roboczych wykonujących prace glazurnicze. Przy doborze narzędzi i sprzętu należy uwzględnić wymagania producenta stosowanych materiałów.

Do przygotowania i oceny stanu podłoża należy stosować – młotki, przecinaki, szczotki, szczotki druciane, szpachelki, odkurzacze przemysłowe, urządzenia do czyszczenia powierzchni, termometry do mierzenia temperatury podłoża i

powietrza, wilgotnościomierze do oznaczania wilgotności podłoża, przyrządy do badania wytrzymałości podłoża, łaty, poziomnice.

Do wykonywania robót posadzkowych i okładzinowych należy stosować:

- szpachle i pace metalowe lub z tworzyw sztucznych,
- narzędzia lub urządzenia mechaniczne do cięcia płytek,
- pace ząbkowane stalowe lub z tworzyw sztucznych o wysokości ząbków 4-12 mm do rozprowadzania kompozycji klejących,
- łaty do sprawdzania równości powierzchni,
- poziomnice,
- mieszadła koszykowe napędzane wiertarką elektryczną oraz pojemniki do przygotowania kompozycji klejących,
- pace gumowe lub z tworzyw sztucznych do spoinowania,
- gąbki do mycia i czyszczenia,
- wkładki (krzyżyki) dystansowe,
- systemy poziomowania płytek.

4. WYMAGANIA DOTYCZĄCE ŚRODKÓW TRANSPORTU

4.1. Ogólne wymagania dotyczące środków transportu

Ogólne wymagania dotyczące środków transportu podano w ST „Wymagania Ogólne”.

4.2. Szczegółowe wymagania dotyczące środków transportów

Załadunek i wyładunek wyrobów w opakowaniach, ułożonych na paletach należy prowadzić sprzętem mechanicznym. Załadunek i wyładunek wyrobów w opakowaniach układanych luzem wykonuje się ręcznie. Ręczny załadunek zaleca się prowadzić przy maksymalnym wykorzystaniu sprzętu i

narzędzi pomocniczych takich jak: chwytaki, wciągniki, wózki. Środki transportu do przewozu materiałów i wyrobów workowanych muszą umożliwiać zabezpieczenie tych wyrobów przed zawilgoceniem, przemarzeniem, przegrzaniem i zniszczeniem mechanicznym. Materiały płynne pakowane w pojemniki, kontenery itp. należy chronić przed przemarzeniem, przegrzaniem i zniszczeniem mechanicznym. Jeżeli nie istnieje możliwość poboru wody na miejscu wykonania robót, to wodę należy dowozić w szczelnych i czystych pojemnikach lub cysternach. Nie wolno przewozić wody w opakowaniach po środkach chemicznych lub w takich, w których wcześniej przetrzymywano inne płyny bądź substancje mogące zmienić skład chemiczny wody. Transport materiałów wykorzystywanych w innych robotach budowlanych nie może odbywać się po wcześniej wykonanych posadzkach.

5. WYMAGANIA DOTYCZĄCE WYKONANIA ROBÓT BUDOWLANYCH

5.1. Ogólne wymagania dotyczące wykonania robót

Ogólne wymagania dotyczące wykonania robót w ST „Wymagania Ogólne”.

5.2. Szczegółowe wymagania dotyczące wykonania robót

5.2.1. Warunki przystąpienia do robót

Do wykonywania robót glazurniczych można przystąpić po zakończeniu poprzedzających robót budowlanych i robót mogących stanowić przyczynę uszkodzenia warstw poprzedzających oraz po przygotowaniu i kontroli podłoża a także po przeprowadzeniu kontroli materiałów. Przed przystąpieniem do wykonywania posadzek i okładzin z płytek powinny być zakończone:

- wszystkie roboty stanu surowego łącznie z wykonaniem podłoża, warstw konstrukcyjnych i izolacji podłóg i ścian,
- roboty instalacji sanitarnych, centralnego ogrzewania, elektrycznych i innych np. technologicznych (szczególnie dotyczy to instalacji podpodłogowych i ściennych),

Wszystkie bruzdy, kanały i przebiecia powinny być naprawione i wykończone tynkiem lub zaprawami naprawczymi. Jastrzychy, wylewki, tynki jak również podłoża konstrukcyjne (beton, mur) powinny być naprawione dedykowanymi do tego celu systemami/zaprawami (np. zaprawy PCC, zaprawy reprofilacyjne, warstwy wyrównawcze/wygładzające/samopoziomujące, systemy klamrowania rys i spękań. itp.)

Temperatura powietrza i podłoża podczas aplikacji powinna być równa lub wyższa niż +5°C. Za górną temperaturę aplikacji przyjmuje się +30°C, o ile producent zaprawy klejącej lub spoinującej nie podaje inaczej.

5.2.2. Wykonanie posadzek i okładzin z płytek

5.2.2.1. Ogólne wymagania stawiane podłożu pod wykładziny

Posadzki z płytek można wykonywać na podłożach podanych w pkt. 2.2.1-2.2.7.

Dopuszczalne odchylenie powierzchni podkładu od płaszczyzny poziomej nie może przekraczać 5 mm na całej długości łaty kontrolnej o długości 2 m. Jednocześnie odchylenie od poziomu/założonego spadku płaszczyzny nie może być większe niż 5 mm i nie może powodować powstawania kałuż wody jak również zmieniać kierunku spadku.

Przed rozpoczęciem prac okładzinowych podłoże musi być odpowiednio wysezonowane. Dla podłogi betonowych i z tradycyjnej zaprawy cementowej zaleca się sezonowanie podłoża przez 21-28 dni, w przypadku podłogi z mas typu PCC lub z suchych zapraw zarabianych na budowie tylko wodą wiążącą są wytyczne producenta (dla zapraw PCC jest to przeciętnie kilka dni). Za maksymalną optymalną wilgotność podłoża przyjmuje się 4% (masowo), w przypadku płytek wielkoformatowych lub ogrzewania podłogowego 2%. Dokumentacja projektowa może postawić ostrzejsze wymagania.

Tradycyjne cementowe jastrychy z ogrzewaniem podłogowym można zacząć wygrzewać nie wcześniej niż po 3 tygodniach od chwili wykonania (optymalnie po 28 dniach). Dla szybkowiązących i fabrycznie przygotowanych podkładów moment rozpoczęcia wygrzewania określa ich producent. Przez pierwsze 3 dni temperatura czynnika

grzewczego nie powinna przekraczać 50% maksymalnej temperatury grzewczej, dopiero przez kolejne 4 dni ogrzewanie może pracować na 100% mocy. Bezwzględnie sporządzić protokół grzewczy.

Dla jastrychów anhydrytowych czas sezonowania zależy od grubości i warunków cieplno-wilgotnościowych. Wg wytycznych Informationen über Calciumsulfatfließestriche dla jastrychu o grubości 35 mm, czas sezonowania może się wahać od 3 do 6 tygodni. Jastrychy z ogrzewaniem podłogowym można zacząć wygrzewać nie wcześniej niż po 1

tygodniu od chwili wykonania. Dla szybkowiązących jastrychów moment rozpoczęcia wygrzewania określa producent jastrychu. Przez pierwsze 3 dni temperatura czynnika grzewczego nie powinna przekraczać 50% maksymalnej temperatury grzewczej, dopiero przez kolejne 4 dni ogrzewanie może pracować na 100% mocy. Bezwzględnie

sporządzić protokół grzewczy. Za maksymalną zalecaną wilgotność jastrychu anhydrytowego przyjmuje się 0,5% (masowo), w przypadku ogrzewania podłogowego 0,3%.

5.2.2.2. Ogólne wymagania stawiane podłożu pod okładzinę

Okładziny z płytek można wykonywać na podłożach podanych w pkt. 2. Dla powierzchni pionowych, wg wytycznych ITB Warunki techniczne wykonania i odbioru robót budowlanych – część B: Roboty wykończeniowe. Zeszyt 5: Okładziny i posadzki z płytek ceramicznych:

- odchylenie powierzchni od płaszczyzny oraz odchylenie krawędzi od linii prostej mierzone łatą kontrolną o długości 2 m nie może przekraczać 3 mm przy liczbie odchyłek nie większej niż 3 na długości łaty
- odchylenie powierzchni od kierunku pionowego nie może być większe niż 4 mm na wysokości kondygnacji,
- odchylenie powierzchni od kierunku poziomego nie może być większe niż 2 mm na 1 m.

Podstawowym wymogiem dla podłogi murowych jest ograniczenie możliwych odkształceń podłoża po wykonaniu okładziny. Z tego powodu norma DIN 18157-1:1979-07 wymaga minimum 6 miesięcznej przerwy technologicznej po postawieniu ściany. Okres ten może być skrócony, jeżeli z analizy danego przypadku wynika, że po tym okresie nie

wystąpią dalsze odkształcenia podłoża. Mur powinien być w stanie powietrzno-suchym.

Wg wytycznych ITB Warunki techniczne wykonania i odbioru robót budowlanych, część B: Roboty wykończeniowe. Zeszyt 1: Tynki tynkom stawia się następujące wymagania:

- tynki II kategorii powinny być wykonywane jako dwuwarstwowe – obrzutka + narzut wyrównany od ręki a następnie zatarty na ostro. Powierzchnia powinna być równa ale szorstka,
- tynki III kategorii powinny być wykonywane jako trójwarstwowe – obrzutka + narzut + gładź jednolicie zatarta. Powierzchnia powinna być równa i gładka. Dopuszczalne są ślady wygładzania kielnią lub zacierania packą o głębokości do 1 mm i długości do 5 cm w ilości nie przekraczającej 3 szt./10 m²,
- niedopuszczalne są pęcherze, wypryski, spęcznienia wykwyty i zacieki.

Długość przerw technologicznych przy wykonywaniu tynków zwykłych, wg zaleceń wytycznych Warunki techniczne wykonania i odbioru robót budowlanych, część B: Roboty wykończeniowe. Zeszyt 1: Tynki dla tynków o grubości 1 cm i 1,5 cm wynoszą odpowiednio 14 i 21 dni.

Przy wykonywaniu prac w niekorzystnych warunkach cieplno-wilgotnościowych długości przerw technologicznych należy zwiększyć.

Dla suchych zapraw tynkarskich, zarabianych tylko wodą, możliwe jest skrócenie czasów przerw technologicznych o ile producent zaprawy na to zezwala.

5.2.2.3. Dodatkowe wymagania pod płytki wielkoformatowe

Podane w pkt. 5.3.2 i pkt. 5.3.3. tolerancje wymiarowe dla płytek wielkoformatowych (o powierzchni $\geq 0,25$ m² lub o boku dłuższym niż 70 cm) są niewystarczające. Na posadzkach należy zawsze stosować samopoziomujące masy wygładzające lub masy szpachlowe, na ścianach należy wykonać szpachlę wygładzającą. Ostateczną tolerancję

wymiarową podłoża ustalić opierając się na zaleceniach producenta płyt, z uwzględnieniem możliwej do nałożenia grubości warstwy kleju oraz wielkości i kształtu płytek.

Płyty wielkoformatowe, zwłaszcza typu „slim” nie nadają się do klejenia na kleju grubowarstwowym. Konsekwencją tego jest także konieczność określenia minimalnych parametrów podłoża (rodzaj i parametry termoizolacji – jeżeli jest wykonywana, wytrzymałości na ściskanie oraz ugięcia jastrychu). Konieczne może być także obliczeniowe wyznaczenie rozstawu i szerokości dylatacji, zwłaszcza, gdy powierzchnia płyt jest narażona na znaczną różnicę temperatur (szerokość spoin nie może być mniejsza niż 3 mm, jednak ze względów estetycznych nie stosuje się zbyt szerokich spoin).

5.2.2.4. Przygotowanie podłoża

Przeznaczone do wyłożenia płytkami podłoże cementowe (płyta betonowa, jastrych, tynk itp.) musi być stabilne, nośne, niezarysowane, szorstkie (z otwartymi porami), czyste oraz wolne od substancji mogących pogorszyć przyczepność (mleczko cementowe, wykwyty, tłuste plamy, pozostałości po środkach antyadhezyjnych, itp.).

Czyszczenie podłoża można przeprowadzić za pomocą metod mechanicznych (np. szlifowanie), lub ręcznie, np. przez skucie, zmycie wodą z dodatkiem detergentu czy też zastosowanie innych specjalistycznych środków. Po usunięciu mleczka cementowego powierzchnię oczyścić odkurzaczem przemysłowym, ewentualnie zdmuchnąć pył

sprężonym powietrzem. Wykruszenia, ubytki, raki itp. naprawić zaprawami naprawczymi np. typu PCC (z systemów napraw konstrukcji betonowych i żelbetowych) lub innymi zaprawami mogącymi służyć do reprofilacji (zależy to od parametrów wytrzymałościowych podłoża i materiału naprawczego oraz wytycznych producenta systemu). Prace reprofilacyjne

przeprowadzać zgodnie z kartami technicznymi i szczegółową specyfikacją zastosowanego systemu. Sposób naprawy zarysowanego podłoża zależy przede wszystkim od przyczyn powstania rys, ich stabilności i

szerokości rozwarcia, dlatego musi on być ujęty w dokumentacji projektowej.

Powierzchnię tynku oczyścić, odspojone i niestabilne fragmenty skuć, nierówności i/lub ubytki uzupełnić zaprawą tynkarską, o parametrach wytrzymałościowych dostosowanych do wytrzymałości podłoża i wcześniej nałożonego tynku. Ze względu na konieczność zapewnienia odpowiedniego zespolenia z podłożem zaleca się stosować warstwę szepną lub dodatek modyfikatorów polimerowych do wody zarobowej. Nieotynkowane ściany (mury) konstrukcyjne lub działowe starannie oczyścić, naprawić (skuć lub wypełnić) spoiny,

wypełnić ubytki. Szczególnie starannie ocenić powierzchnię ściany pod względem równości (płaskości) powierzchni. Do tego celu stosować zaprawy adekwatne do rodzaju podłoża. Stosując tradycyjne zaprawy (na bazie spoiw hydraulicznych – cementu i wapna) zaleca się dodanie do wody zarobowej polimerowych modyfikatorów, lub alternatywnie, zastosowanie warstwy szepnej. Materiały chłonne i bardzo porowate (np. beton komórkowy) wymagają zagruntowania systemowym gruntownikiem lub przeszpachlowania zamykającego pory. Należy stosować sposób zalecany przez producenta kleju. Jastrychy anhydrytowe wymagają sprawdzenia powierzchni ze względu na:

- obecność cienkiej (grubość rzędu części milimetra) warstwy powstałej ze spoiwa oraz dodatków do suchej zaprawy. Sprawdzenie następuje wizualnie (charakterystyczny, matowy lub błyszczący wygląd) oraz przez wykonanie siatki nacięć (odstęp rzędu 10x10 mm). Należy ją usunąć np. przez przeszlifowanie,
- nadmierną miejscową koncentrację spoiwa, nie pozwalającą lub znacznie utrudniającą prawidłowe wiązanie i twardnienie niżej położonych warstw. Sprawdzenie następuje przez swobodne puszczenie młotka ślusarskiego o wadze ok. 0,5 kg pochylonego pod kątem 45°÷60°. Stwardniałe pola ulegną spękaniu i odspojeniu. Powierzchnie takie usunąć ręcznie lub mechanicznie (np. frezowanie, szlifowanie) i naprawić zaprawą zalecaną przez

producenta jastrychu,

- obecność białych, miękkich pól, zwłaszcza na powierzchniach jastrychów zarobionych zbyt dużą ilością wody (pomocna może być próba zarysowania twardym narzędziem). Niestabilne fragmenty usunąć mechanicznie, ubytki naprawić.

Powierzchnię jastrychów anhydrytowych przed zagruntowaniem zawsze przeszlifować mechanicznie papierem ściernym (w jednym przejściu) i odkurzyć odkurzaczem przemysłowym. Suche jastrychy gipsowe (płyty) zamocować do podłoża wkrętami, uszkodzone i wyłamane krawędzie naprawić zaprawą zalecaną przez producenta, styki zabezpieczyć systemową taśmą i zaszpachlować. Powierzchnię płyt gipsowo-kartonowych lub gipsowo-włóknowych przeszlifować w celu usunięcia ewentualnych

zanieczyszczeń, uszkodzone krawędzie, narożniki i złącza naprawić oraz zabezpieczyć systemowymi taśmami i zaszpachlować.

Podłoża gipsowe bezwzględnie wymagają zagruntowania preparatem zalecanym przez producenta powłoki hydroizolacyjnej.

W podkładzie należy wykonać, zgodnie z projektem, szczeliny dylatacyjne oraz ewentualne spadki. Rozróżnia się:

- dylatacje konstrukcyjne obiektu (budynku) są niezależne od konstrukcji samej podłogi, przebiegają zawsze przez wszystkie warstwy konstrukcji.
- przy większych powierzchniach oraz w systemach ogrzewania podłogowego należy wykonać dylatacje pośrednie (strefowe). Muszą one przechodzić przez całą grubość jastrychu i być odwzorowane w okładzinie. Dylatacje tego typu wykonuje się ponadto w przypadku znacznych różnic w temperaturze czynnika grzewczego lub rodzaju ogrzewania podłogowego (elektryczne, wodne). Oddylaować od siebie należy także pola z niezależnie regulowanym ogrzewaniem. Dylatacje strefowe wykonuje się także w przypadku powierzchni o kształcie liter L lub U tak, aby kształt zdylatowanej powierzchni był prostokątny. Szerokość dylatacji pośrednich przy ogrzewaniu podłogowym nie powinna być mniejsza niż 10 mm,
- dylatacje brzegowe oddzielają podkład od elementów pionowych. Przecinają one warstwę wierzchnią i dodatkowo, w przypadku podłogi pływającej uniemożliwiają powstawanie tzw. mostków akustycznych. Powinny mieć szerokość przynajmniej 10 mm w przypadku systemów z ogrzewaniem podłogowym, w pozostałych przypadkach jest to zalecana szerokość (minimalna 8 mm),
- dylatacje montażowe oddzielają wykładzinę ceramiczną od kratek, wpustów, rur instalacyjnych, itp. Ich szerokość wynosi zwykle 6-8 mm (ale nie mniej niż 5 mm).

Według wytycznych Beläge auf Zementestrich. Fliesen und Platten aus Keramik, Naturwerkstein und Betonwerkstein auf beheizten und unbeheizten Zementgebundenen Fußbodenkonstruktionen pola jastrychu z ogrzewaniem podłogowym nie mogą być większe niż 40 m², przy czym długość niezdylatowanego boku nie może być większa niż 6,5 m długości. Powierzchnie nieogrzewane powinny być zdylatowane na pola o powierzchni nie większej niż 60 m², przy czym długość niezdylatowanego boku nie może być większa niż 8 m długości. Zdylatowana powierzchnia powinna być kwadratowa lub prostokątna, o proporcjach boków nie przekraczających 1:1,5. Według wytycznych Beläge auf Calziumsulfatestrich. Keramische Fliesen und Platten, Naturwerkstein und

Betonwerkstein auf calziumsulfatgebundenen Estrichen pola jastrychu z ogrzewaniem podłogowym nie powinny być większe niż 100 m², przy czym długość niezdylatowanego boku nie powinna być większa niż 10 m długości. Przy kwadratowych lub prostokątnych powierzchniach (proporcje boków nie większe niż 2:1) możliwe jest także wykonanie większych, niezdylatowanych powierzchni (o ile wykona się niezbędne obliczenia). W pomieszczeniach bez ogrzewania podłogowego długość niezdylatowanego boku nie powinna przekraczać 20 m, gdy stosuje się jastrych upłynniony oraz 15 m w pozostałych przypadkach.

Wg wytycznych ITB Warunki techniczne wykonania i odbioru robót budowlanych – część B: Roboty wykończeniowe. Zeszyt 5: Okładziny i posadzki z płytek ceramicznych wewnątrz budynku pola dylatacyjne powinny mieć wymiary nie większe niż 5x6 m.

W okładzinie ceramicznej dylatacje zwykle wykonuje się:

- przy stropie (gdy okładzina wykonywana jest na całej wysokości ściany),
- przy posadzce (styk ściany z posadzką/dylatacja brzegowa wykładziny),

- w pionowych narożnikach wewnętrznych,
- wzdłuż styku różnego rodzaju podłoży,
- oddzielając okładzinę od przechodzących przez nią wbudowanych w ścianę elementów oraz od elementów o innym współczynniku rozszerzalności liniowej.

Szerokość dylatacji strefowych, montażowych i brzegowych w okładzinie ceramicznej powinna wynosić 5-10 mm. Szczeliny dylatacyjne powinny być wypełnione materiałem wskazanym w projekcie.

Wykonstruowanie dylatacji musi zawsze uwzględniać właściwości materiału warstwy wierzchniej. Może się okazać, że w odniesieniu do konkretnych warunków użytkowania i konkretnego materiału warstwy wierzchniej podane powyżej wymogi ulegną zaostreniu – chodzi tu przede wszystkim o rozstaw i szerokość dylatacji. Uwaga: zmiana szerokości

szczeliny dylatacyjnej ma wpływ na dobór materiału do jej wypełnienia – zastosowany materiał musi umożliwić przeniesienie (elastyczne) zmian jej szerokości. Dylatacje w podłożu muszą zostać powtórzone w okładzinie ceramicznej i idealnie się pokrywać.

5.2.2.5. Układanie płytek

Układanie płytek ceramicznych można rozpocząć po przygotowaniu podłoża i pozytywnym wyniku jego kontroli. Przed przystąpieniem do zasadniczych robót okładzinowych należy przygotować wszystkie niezbędne materiały, narzędzia i sprzęt, posegregować płytki według wymiarów, gatunku i odcieni oraz rozplanować sposób układania płytek.

Położenie płytek należy rozplanować uwzględniając ich wielkość, szerokość spoin oraz układ dylatacji. Szczególnie starannego rozplanowania wymaga wykładzina zawierająca określone w dokumentacji wzory lub składająca się z różnego rodzaju i wielkości płytek.

Wybór kompozycji klejących zależy od rodzaju płytek i podłoża oraz wymagań stawianych podłodze (pkt 2.).

Kompozycja (zaprawa) klejąca musi być przygotowana zgodnie z instrukcją producenta (ilość wody, czas mieszania itp.).

Czas, po którym można rozpocząć spoinowanie podany jest w szczegółowej specyfikacji technicznej lub karcie technicznej zastosowanego kleju.

Wielkość zębów pacy zależy od wielkości płytek. Zaleca się stosować następujące wielkości zębów pacy:

- płytki 50 x 50 mm – 3 mm,
- płytki 100 x 100 mm – 4 mm,
- płytki 150 x 150 mm – 6 mm,
- płytki 200 x 200 mm – 6 mm,
- płytki 250 x 250 mm – 8 mm,
- płytki 300 x 300 mm – 10 mm,
- płytki 400 x 400 mm i większe – 12 mm.

Grubość warstwy kleju zależy od rodzaju i równości podłoża oraz rodzaju i wielkości płytek i wynosi średnio około 6-10 mm. Uwaga: grubość warstwy kleju nie może przekraczać zaleceń jego producenta. Zaleca się następujące szerokości spoin przy płytkach o długości boku:

- do 100 mm – około 2 mm,
- od 100 do 200 mm – około 3 mm,
- od 200 do 600 mm – około 4 mm,
- powyżej 600 mm – 5-20 mm.

Powierzchnie poziome

Okładzinę ceramiczną układa się na pełne podparcie, na warstwie zaprawy klejącej metodą pacy ząbkowanej lub metodą narzucania (ang. floating metod) przy stosowaniu kleju dedykowanego okładzinom podłogowym, lub metodą narzucania i rozprowadzania (ang. floating and buttering metod) przy stosowaniu kleju do okładzin podłogowych i

ściennych. Niedopuszczalne jest pozostawienie pustych przestrzeni pod płytką.

Po nałożeniu zaprawy klejącej układa się płytki od wyznaczonej linii lub wybranego narożnika. Nakładając pierwszą płytkę należy ją lekko przesunąć po podłożu (około 1 cm), ustawić w żądanej pozycji i docisnąć dla uzyskania przyczepności kleju do płytki. Następne płytki należy dołożyć do sąsiednich, docisnąć i mikroruchami odsunąć na szerokość spoiny. Dzięki dużej przyczepności świeżej kompozycji klejowej po dociśnięciu płytki uzyskuje się efekt „przyssania”. Większe płytki zaleca się dobijać młotkiem gumowym. Należy przestrzegać podanych przez producenta czasu obrabialności, czasu otwartego i korygowalności. Dla uzyskania jednakowej wielkości spoin stosuje się wkładki (krzyżyki) dystansowe. Przed całkowitym stwardnieniem kleju ze spoin pomiędzy płytkami należy usunąć jego nadmiar, można też usunąć wkładki dystansowe.

W trakcie układania płytek należy także mocować profile (listwy) dylatacyjne. Szczeliny dylatacyjne nie mogą być zanieczyszczone klejem lub zaprawą spoinującą.

Po ułożeniu płytek na powierzchni poziomej wykonuje się cokolik. Szczegóły powinna określać dokumentacja projektowa.

Powierzchnie pionowe

Kompozycję klejącą nakłada się na podłoże gładką krawędzią pacy a następnie „przeczesuje” się powierzchnię zębatą krawędzią ustawioną pod kątem około 50°. Kompozycja klejąca powinna być rozłożona równomiernie i pokrywać całą powierzchnię podłoża. Wielość zębów pacy zależy od wielkości płytek. Prawidłowo dobrane wielość zębów i

konsystencja kompozycji sprawiają, że kompozycja nie wypływa z pod płytek i pokrywa minimum 65% powierzchni płytki.

Układanie płytek rozpoczyna się od dołu w dowolnym narożniku, jeżeli wynika z rozplanowania, że powinna znaleźć się tam cała płytka. Jeśli pierwsza płytka ma być docinana, układanie należy zacząć od przyklejenia drugiej całej płytki w odpowiednim dla niej miejscu. Układanie płytek polega na ułożeniu płytki na ścianie, dociśnięciu i „mikroruchami” ustawieniu na właściwym miejscu przy zachowaniu wymaganej wielkości spoiny. Dzięki dużej przyczepności świeżej zaprawy klejowej po

dociśnięciu płytki uzyskuje się efekt „przyssania”. Płytki o dużych wymiarach zaleca się dobijać młotkiem gumowym. Pierwszy rząd płytek, tzw. cokołowy, układa się zazwyczaj po ułożeniu wykładziny podłogowej. Płytki tego pasa zazwyczaj trzeba przycinać na odpowiednią wysokość.

Dla uzyskania jednakowej wielkości spoin stosuje się wkładki (krzyżyki) dystansowe.

Przed całkowitym stwardnieniem kleju ze spoin należy usunąć jego nadmiar, można też usunąć wkładki dystansowe.

W trakcie układania płytek należy także mocować listwy wykończeniowe oraz inne elementy jak np. drzwiczki rewizyjne szachtów instalacyjnych.

Drobne płytki (tzw. mozaikowe) są powierzchnią licową naklejane na papier przez co możliwe jest klejenie nie pojedynczej płytki lecz większej ilości. W trakcie klejenia płytki te dociska się do ściany deszczułą do uzyskania wymaganej powierzchni lica. W przypadku okładania powierzchni krzywych (np. słupów) należy używać odpowiednich

szablonów dociskowych. Po związaniu kompozycji klejącej papier usuwa się po uprzednim namoczeniu wodą.

Spoinowanie

Spoinowanie wykonuje się rozprowadzając zaprawę do spoinowania po powierzchni wykładziny pacą gumową. Zaprawę należy dokładnie wcisnąć w przestrzenie między płytkami ruchami prostopadle i ukośnie do krawędzi płytek. Nadmiar zaprawy zbiera się z powierzchni płytek wilgotną gąbką. Świeżą zaprawę można dodatkowo wygładzić

zaokrąglonym narzędziem i uzyskać wklęsły kształt spoiny. Płaskie spoiny uzyskuje się poprzez przetarcie zaprawy pacą z naklejoną gładką gąbką. Aby zapobiec zbyt szybkiemu wysychaniu spoin korzystne może być lekkie zwilżanie ich wilgotną gąbką.

Dla podniesienia jakości okładziny i zwiększenia odporności na czynniki zewnętrzne, po stwardnieniu, spoiny mogą być powleczone specjalnymi preparatami impregnującymi.

Ostatnim etapem jest wypełnienie dylatacji elastyczną masą. Aby zapewnić właściwe warunki pracy masy dylatacyjnej musi ona przylegać tylko do boków szczeliny, dlatego należy stosować specjalne sznury wypełniające lub paski folii układane na dnie szczeliny. Jeżeli producent masy wypełniającej dylatacje zaleca stosowanie preparatu

gruntującego podłoże, to należy najpierw zagruntować boki szczeliny a następnie umieścić w złączu sznur wypełniający.

5.2.2.6. Wymagania dotyczące wykonania prac płytkarskich

Prawidłowo wykonana wykładzina/okładzina powinna spełniać następujące wymagania:

- cała powierzchnia powinna mieć jednakową barwę zgodną z wzorcem (nie dotyczy okładzin dla których różnorodność barw jest zamierzona),
- cała powierzchnia pod płytkami na podłożu powinna być wypełniona klejem (warunek właściwej przyczepności) tj. przy lekkim opukiwaniu płytki nie powinny wydawać głuchego odgłosu,
- grubość warstwy klejącej powinna być zgodna z dokumentacją lub instrukcją producenta oraz wartością podaną w pkt. 5,

– dopuszczalne odchylenie powierzchni poziomych od płaszczyzny (mierzone łatą długości 2 m) nie powinno być większe niż 3 mm na długości łaty i nie większe niż 5 mm na całej długości lub szerokości powierzchni okładziny,

– dopuszczalne tolerancje wymiarowe powierzchni pionowych wynoszą:

- odchylenie powierzchni od płaszczyzny oraz odchylenie krawędzi od linii prostej, mierzone łatą kontrolną o długości 2 m, nie może przekraczać 3 mm przy liczbie odchyłek nie większej niż 3 na długości łaty,
- odchylenie powierzchni od kierunku pionowego nie może być większe niż 4 mm na wysokości kondygnacji,

- odchylenie powierzchni od kierunku poziomego nie może być większe niż 2 mm na 1 m,

– spoiny na całej długości i szerokości muszą być wypełnione zaprawą do spoinowania,

– dopuszczalne odchylenie spoin od linii prostej nie powinno wynosić więcej niż 2 mm na długości 1 m i 3 mm na całej długości lub szerokości przegrody

– szczeliny dylatacyjne powinny być wypełnione całkowicie materiałem wskazanym w projekcie,

– listwy dylatacyjne powinny być osadzone zgodnie z dokumentacją i instrukcją producenta.

UWAGA: Projektant może zaproponować inne tolerancje wymiarowe niż podano wyżej należy je wtedy podać w treści sporządzanej SST.

6. KONTROLA JAKOŚCI ROBÓT I BADANIA

6.1. Ogólne zasady kontroli jakości robót i badań

Ogólne zasady kontroli jakości robót podano w ST „Wymagania ogólne”.

6.2. Szczegółowe zasady kontroli jakości robót

6.2.1. Badania przed przystąpieniem do robót

6.2.1.1. Kontrola jakości materiałów

Materiały użyte do prac wykładzinowych/okładzinowych muszą odpowiadać wymaganiom podanym w pkt. 2. Niniejszej specyfikacji technicznej.

Bezpośrednio przed użyciem należy sprawdzić:

– w protokole przyjęcia materiałów na budowę; czy dostawca dostarczył dokumenty świadczące o dopuszczeniu do obrotu lub udostępnieniu na rynku krajowym bądź do jednostkowego zastosowania materiałów budowlanych będących wyrobami w myśl ustawy z 16 kwietnia 2004 r. o wyrobach budowlanych (tekst jednolity Dz. U. z 2016 r.

Nr 0 poz. 1570) oraz Rozporządzenia Parlamentu Europejskiego i Rady (UE) NR 305/2011 z dnia 9 marca 2011 r. ustanawiającego zharmonizowane warunki wprowadzania do obrotu wyrobów budowlanych i uchylającego dyrektywę Rady 89/106/EWG,

– stan opakowań (oryginalność opakowań i ich szczelność) oraz sposób przechowywania materiałów,

– terminy przydatności podane na opakowaniach.

Przed przystąpieniem do robót Wykonawca powinien wykonać badania wody oraz ewentualnie innych materiałów użytych do wykonania robót i przedstawić wyniki tych badań Inspektorowi nadzoru do akceptacji. Badania te powinny obejmować właściwości określone w pkt. 2. niniejszej specyfikacji oraz określone w SST zastosowanych materiałów.

6.2.1.2. Badania podłoża pod płytki

Bezwzględnie sprawdzeniu podlega:

– oczyszczenie podłoża z kurzu, luźnych i niezwiązanych cząstek, obcych ciał niestabilnych fragmentów cegieł itp. Sprawdzenie można przeprowadzić poprzez oględziny, ścieranie, skrobanie lub przetarcie podłoża. Zanieczyszczenia usunąć przez oczyszczenie przy pomocy szczotek, mioteł, sflukanie wodą, odkurzenie odkurzaczem przemysłowym itp.,

– oczyszczenie ze starych wymalowań, zanieczyszczeń olejowych, tłustych zabrudzeń, środków antyadhezyjnych itp. Sprawdzenie przeprowadzić poprzez oględziny, próbę zwilżenia wodą, itp. W zależności od rodzaju zanieczyszczeń usunąć je mechanicznie, przez zmycie wodą z dodatkiem detergentu lub stosując specjalistyczne środki,

– stan i równość podłoża. Sprawdzenie równości podłoża, które przeprowadza się przykładając w dowolnych miejscach i kierunkach 2-metrową łatę i/lub wykonując pomiary. Nierówności większe od podanych w punkcie 5 oraz ubytki wyrównać/wypełnić w sposób podany w punkcie 5. niniejszej specyfikacji technicznej.

– spadek podłoża, jeżeli jest przewidziany. Sprawdzenie spadków podkładu pod wykładziny (posadzki) przeprowadza się za pomocą 2-metrowej łaty i poziomicy. Spadki mniejsze od podanych w dokumentacji technicznej wykonstruować z materiałów o właściwościach podanych w pkt. 2 niniejszej specyfikacji technicznej.

Pomiary równości i spadków należy wykonać z dokładnością do 1 mm,

– temperatura powietrza i podłoża,

– wilgotność podłoża,

– poprawność zagruntowania podłoża (jeżeli jest wymagane).

Wilgotność i temperaturę podłoża należy ocenić przy użyciu odpowiednich przyrządów (wilgotnościomierz, termometr). Wygląd powierzchni podłoża należy ocenić wizualnie, z odległości 0,5-1 m, w rozproszonym świetle dziennym lub sztucznym.

Pozostałe badania (np. za pomocą młotka Schmidta, badania pull-off, pomiar wilgotności aparatem CM, itp.), jeżeli są wykonywane, należy przeprowadzić metodami opisanymi w odpowiednich dokumentach odniesienia (normach, SST itp.). Czas sezonowania sprawdzić przez analizę wpisów w dzienniku budowy.

Wyniki badań powinny być porównane z wymaganiami podanymi w dokumentacji projektowej, SST lub kartach technicznych odpowiednich materiałów, odnotowane w formie protokołu kontroli, wpisane do dziennika budowy i zaakceptowane przez inspektora nadzoru.

6.2.2. Badania w czasie robót

6.2.2.1. Badania w czasie robót polegają na sprawdzeniu zgodności wykonywania robót płytkarskich z dokumentacją projektową, ST i kartami technicznymi. Prawdliwość ich wykonania wywiera wpływ na prawidłowość dalszych prac i trwałość wykonanej wykładziny/okładziny

Powinny one obejmować sprawdzenie:

- przestrzegania warunków prowadzenia prac podanych w pkt. 5.3.1-5.3.5. niniejszej ST,
- poprawności przygotowania podłoża oraz wykonania poszczególnych warstw (termoizolacja/izolacja akustyczna, jastrych zespolony/dociskowy/na warstwie rozdzielającej). Poprawność wykonania poszczególnych warstw ma wpływ na skuteczność i poprawność robót płytkarskich.

6.2.2.2. Badania w czasie układania płytek

Podczas wykonywania okładzin ceramicznych kontrolować należy:

- wygląd zewnętrzny zapraw klejących i spoinujących,
- poprawność przygotowania podłoża,
- ilość mieszanych składników zapraw, czas mieszania, czas aplikacji,
- długość przerw technologicznych,
- jakość (wygląd) powierzchni i krawędzi płytek,
- barwę, odcień oraz prawidłowość ułożenia płytek – należy sprawdzać wizualnie i porównać z wymaganiami projektu technicznego oraz wzorcem płytek,
- odchyłki wymiarowe powierzchni, zgodnie z pkt. 5 niniejszej specyfikacji, z dokładnością do 1 mm,
- prostoliniowość spoin, np. za pomocą cienkiego drutu naciągniętego wzdłuż spoin na całej ich długości – dokonane pomiary odchylen z dokładnością do 1 mm,
- szerokość spoin i ich wypełnienia za pomocą oględzin zewnętrznych i pomiaru – na dowolnie wybranej powierzchni wielkości 1 m² należy zmierzyć szerokość spoin suwmiarką z dokładnością do 0,5 mm,
- grubość warstwy zaprawy klejącej pod płytkami (pomiar dokonany w trakcie realizacji robót lub grubość określona na podstawie zużycia).

6.2.3. Badania w czasie odbioru robót

6.2.3.1. Zakres i warunki wykonywania badań

Badania w czasie odbioru robót przeprowadza się celem oceny czy spełnione zostały wszystkie wymagania dotyczące wykonanej wykładziny/okładziny, w szczególności w zakresie:

- zgodności z dokumentacją projektową i specyfikacją techniczną wraz z wprowadzonymi zmianami naniesionymi w dokumentacji powykonawczej,
- jakości zastosowanych materiałów i wyrobów,
- prawidłowości przygotowania podłoża,
- prawidłowości wykonania prac płytkarskich,
- prawidłowości wykonania detali konstrukcyjnych.

Przy badaniach w czasie odbioru robót należy wykorzystywać wyniki badań dokonanych przed przystąpieniem do robót i w trakcie ich wykonywania oraz zapisy w dzienniku budowy dotyczące

wykonanych robót. Przed przystąpieniem do badań przy odbiorze należy sprawdzić na podstawie dokumentów:

- a) czy załączone wyniki badań dokonanych przed przystąpieniem do robót potwierdzają, że przygotowane podłoża nadawały się do wykonania warstw hydroizolacyjnych i okładzinowych, a użyte materiały spełniały wymagania podane w pkt. 2 niniejszej ST,
- b) czy w okresie wykonywania robót temperatura otoczenia w ciągu doby nie spadła poniżej minimalnej temperatury podawanej w kartach technicznych zastosowanych materiałów,
- c) czy przestrzegane były długości przerw technologicznych między poszczególnymi etapami robót.

6.2.3.2. Opis badań

Sprawdzenie związania płytek z podkładem przez lekkie ich opukiwanie drewnianym młotkiem (lub innym podobnym narzędziem); charakterystyczny głuchy dźwięk jest dowodem nie związania płytek z podkładem).

Sprawdzenie prawidłowości ułożenia płytek (odcień, kolor, wzory itp.).

Sprawdzenie wyglądu powierzchni okładziny.

Sprawdzenie prawidłowości wykonania powierzchni i dopuszczalnych odchyień.

Sprawdzenie wykończenia przy dylatacjach, wpustach, przejściach rur instalacyjnych, progach, itp.

Badania powyższe należy przeprowadzić wzrokowo, przez pomiar oraz porównanie z dokumentacją projektową, równocześnie z oceną zgodności wykonania robót z wymaganiami podanymi w pkt. 5. niniejszej specyfikacji.

7. WYMAGANIA DOTYCZĄCE PRZEDMIARU I OBMIARU ROBÓT

7.1. Ogólne zasady dotyczące przedmiaru i obmiaru robót

Ogólne zasady obmiaru robót podano w ST „Wymagania ogólne”.

7.2. Jednostka obmiarowa

Powierzchnie przeznaczone do wyłożenia płytkami oblicza się w m² na podstawie dokumentacji projektowej przyjmując rzeczywiste wymiary uszczelnianej powierzchni. Z obliczonej powierzchni odlicza się powierzchnie nie przeznaczone do wyłożenia większe od 0,25m². W przypadku rozbieżności wymiarowych pomiędzy dokumentacją a stanem faktycznym powierzchnie oblicza się według stanu faktycznego. Od powyższych powierzchni nie odlicza się dylatacji. Długość dylatacji oblicza się w m ich długości z dokładnością 10 cm. Ilość przejść rur instalacyjnych oblicza się w sztukach.

Obmiar robót zanikających i ulegających zakryciu wykonać przed nałożeniem warstwy zakrywającej.

8. OPIS SPOSOBU ODBIORU ROBÓT BUDOWLANYCH

8.1. Ogólne zasady odbioru robót

Ogólne zasady odbioru robót podano w ST „Wymagania ogólne”.

8.2. Szczegółowe zasady odbioru robót

Roboty uznaje się za zgodne z dokumentacją projektową, specyfikacją techniczną, jeżeli wszystkie pomiary i badania z zachowaniem wymagań określonych w punkcie 6 dały wyniki pozytywne.

8.2.1. Odbiór robót zanikających i ulegających zakryciu

Przy układaniu płytek, robotami ulegającymi zakryciu są podłoża i każda związana warstwą stanowiącą podłoże dla kolejnej warstwy systemu.

Odbiór podłoża należy przeprowadzić bezpośrednio przed przystąpieniem do robót płytkarskich, natomiast odbiór każdej ulegającej zakryciu warstwy systemu po jej wykonaniu, a przed ułożeniem kolejnej warstwy.

W trakcie odbioru podłoża należy przeprowadzić badania wymienione w pkt. 6. niniejszej specyfikacji. Wyniki badań należy porównać z wymaganiami dotyczącymi przygotowania podłoża określonymi w pkt. 5. Jeżeli wszystkie pomiary i badania dały wynik pozytywny można uznać podłoże za przygotowane prawidłowo, tj. zgodnie z dokumentacją projektową oraz niniejszą specyfikacją techniczną i zezwolić na przystąpienie do układania płytek.

Jeżeli chociaż jeden wynik badań jest negatywny podłoże nie powinno być odebrane. W takim przypadku należy ustalić zakres prac i rodzaje materiałów koniecznych do usunięcia nieprawidłowości. Po wykonaniu ustalonego zakresu prac należy ponownie przeprowadzić badania nieodebranego podłoża.

Wszystkie ustalenia związane z dokonaniem odbioru robót ulegających zakryciu oraz materiałów należy zapisać w dzienniku budowy lub protokole podpisanym przez przedstawicieli inwestora (inspektor nadzoru) i wykonawcy (kierownik budowy).

8.2.2. Odbiór częściowy

Odbiór częściowy polega na ocenie ilości i jakości części robót. Odbioru częściowego robót dokonuje się dla zakresu określonego w dokumentach umownych, według zasad jak przy odbiorze ostatecznym robót (pkt 8.2.3).

Celem odbioru częściowego jest wczesne wykrycie ewentualnych usterek w realizowanych robotach i ich usunięcie przed wykonaniem następnej warstwy lub odbiorem końcowym.

Odbiór częściowy robót jest dokonywany przez inspektora nadzoru w obecności kierownika budowy. Protokół odbioru częściowego jest podstawą do dokonania częściowego rozliczenia robót (jeżeli umowa taką formę przewiduje).

8.2.3. Odbiór ostateczny (końcowy)

8.2.3.1. Odbiór końcowy stanowi ostateczną ocenę rzeczywistego wykonania robót w odniesieniu do ich zakresu (ilości), jakości i zgodności z dokumentacją projektową oraz niniejszą specyfikacją techniczną. Odbiór ostateczny przeprowadza komisja powołana przez zamawiającego, na podstawie przedłożonych dokumentów, wyników badań oraz dokonanej oceny wizualnej. Zasady i terminy powoływania komisji oraz czas jej działania powinna określać umowa.

8.2.3.2. Dokumenty do końcowego odbioru

Wykonawca robót obowiązany jest przedłożyć komisji następujące dokumenty:

– dokumentację projektową z naniesionymi zmianami dokonanymi w toku wykonywania robót,

- szczegółowe specyfikacje techniczne ze zmianami wprowadzonymi w trakcie wykonywania robót,
- dziennik budowy i książki obmiarów z zapisami dokonywanymi w toku prowadzonych robót, protokoły kontroli spisane w trakcie wykonywania prac,
- dokumenty świadczące o dopuszczeniu do obrotu lub udostępnieniu na rynku krajowym bądź do jednostkowego zastosowania użytych wyrobów budowlanych,
- protokoły odbioru robót ulegających zakryciu,
- protokoły odbiorów częściowych,
- instrukcje producentów dotyczące zastosowanych materiałów,
- wyniki badań laboratoryjnych i ekspertyz.

W toku odbioru komisja obowiązana jest zapoznać się z przedłożonymi dokumentami, przeprowadzić badania zgodnie z wytycznymi podanymi w pkt. 6., porównać je z wymaganiami podanymi w dokumentacji projektowej i w pkt. 5. niniejszej specyfikacji oraz dokonać oceny wizualnej. Roboty płytkarskie powinny być odebrane, jeżeli wszystkie wyniki badań są pozytywne, a dostarczone przez wykonawcę dokumenty są kompletne i prawidłowe pod względem merytorycznym.

Jeżeli chociażby jeden wynik badań był negatywny prace nie powinny być odebrane. W takim wypadku należy przyjąć jedno z następujących rozwiązań:

- jeżeli to możliwe należy ustalić zakres prac korygujących, usunąć niezgodności zakwestionowanych prac z wymaganiami określonymi w dokumentacji projektowej oraz w pkt. 5. niniejszej specyfikacji technicznej i przedstawić poprawione roboty do odbioru,
- jeżeli odchylenia od wymagań nie zagrażają bezpieczeństwu użytkownika oraz nie ograniczają trwałości i skuteczności robót, zamawiający może wyrazić zgodę na dokonanie odbioru końcowego z jednoczesnym obniżeniem wartości wynagrodzenia w stosunku do ustaleń umownych,
- w przypadku, gdy nie są możliwe podane wyżej rozwiązania wykonawca zobowiązany jest usunąć wadliwie wykonane prace, wykonać je ponownie i powtórnie zgłosić do odbioru. W przypadku niekompletności dokumentów odbiór może być dokonany po ich uzupełnieniu.

Z czynności odbioru sporządza się protokół podpisany przez przedstawicieli zamawiającego i wykonawcy. Protokół powinien zawierać:

- ustalenia podjęte w trakcie prac komisji,
- ocenę wyników badań,
- wykaz wad i usterek ze wskazaniem sposobu ich usunięcia,
- stwierdzenie zgodności lub niezgodności wykonania robót z zamówieniem.

Protokół odbioru końcowego jest podstawą do dokonania rozliczenia końcowego pomiędzy zamawiającym, a wykonawcą.

8.2.4. Odbiór po upływie okresu rękojmi i gwarancji

Celem odbioru po okresie rękojmi i gwarancji jest ocena stanu hydroizolacji (jej skuteczności) i okładziny ceramicznej po użytkowaniu w tym okresie oraz ocena wykonywanych w tym okresie

ewentualnych robót poprawkowych, związanych z usuwaniem zgłoszonych wad. Odbiór po upływie okresu rękojmi i gwarancji jest dokonywany na podstawie oceny wizualnej, z uwzględnieniem zasad opisanych w pkt. 8.4. „Odbiór ostateczny (końcowy)”. Pozytywny wynik odbioru pogwarancyjnego jest podstawą do zwrotu kaucji gwarancyjnej, negatywny do dokonania potrąceń wynikających z obniżonej jakości robót. Przed upływem okresu gwarancyjnego zamawiający powinien zgłosić wykonawcy wszystkie zauważone wady w wykonanych robotach płytkarskich.

9. OPIS SPOSOBU ROZLICZENIA ROBÓT TYMCZASOWYCH I PRAC TOWARZYSZĄCYCH

9.1. Wymagania ogólne,

Ogólne zasady dotyczące rozliczeń robót podano w ST „Wymagania ogólne”.

9.2. Sposób rozliczenia robót podstawowych,

9.2.1. Zasady rozliczenia i płatności

Rozliczenie robót okładzinowych może być dokonane jednorazowo po wykonaniu pełnego zakresu robót i ich końcowym odbiorze lub etapami określonymi w umowie, po dokonaniu odbiorów częściowych robót.

Ostateczne rozliczenie umowy pomiędzy zamawiającym a wykonawcą następuje po dokonaniu odbioru pogwarancyjnego.

Podstawę rozliczenia oraz płatności wykonanego i odebranego zakresu robót stanowi wartość tych robót obliczona na podstawie:

Wariant 1

– określonych w dokumentach umownych (ofercie) cen jednostkowych i ilości robót zaakceptowanych przez zamawiającego lub

Wariant 2

– ustalonej w umowie kwoty ryczałtowej za określony zakres robót.

UWAGA: W treści SST wybrać wariant właściwy, a drugi wykreślić.

Ceny jednostkowe wykonania robót lub kwoty ryczałtowe uwzględniają:

- przygotowanie stanowiska roboczego,
- dostarczenie do stanowiska roboczego materiałów, narzędzi i sprzętu,
- obsługę sprzętu,
- ustawienie i przestawienie niezbędnych drabin lub rusztowań umożliwiających wykonanie robót,
- zabezpieczenie elementów nie przeznaczonych do obróbki,
- przygotowanie materiałów,
- ocenę i przygotowanie podłoży,

- demontaż przed robotami i montaż po wykonaniu robót elementów, które wymagają zdemontowania w celu wykonania prac płytkarskich,
- wykonanie prac płytkarskich,
- naprawienie uszkodzeń powstałych w czasie wykonywania robót,
- uporządkowanie miejsca wykonywania robót,
- usunięcie pozostałości, resztek i odpadów materiałów w sposób podany w niniejszej specyfikacji technicznej (opisać sposób usunięcia pozostałości i odpadów) lub w specyfikacji technicznej „Wymagania ogólne”, Kod CPV45000000-7,
- likwidację stanowiska roboczego,
- utylizację opakowań i resztek materiałów zgodnie ze wskazaniem ich producentów i wymaganiami specyfikacji,
- koszty pośrednie, zysk kalkulacyjny i ryzyko.

9.3. Sposób rozliczenia robót tymczasowych i prac towarzyszących,

W cenie robót podstawowych należy ująć koszt wykonania wszelkich innych robót pomocniczych niezbędnych do wykonania robót podstawowych.

10. DOKUMENTY ODNIESIENIA

10.1 Wymagania Ogólne

10.2 Normy

1. PN-EN 206+A1:2016-12 „Beton. Wymagania, właściwości, produkcja i zgodność” (wersja angielska).
2. PN-EN 1504-3:2006 „Wyroby i systemy do ochrony i napraw konstrukcji betonowych. Definicje, wymagania, sterowanie jakością i ocena zgodności. Część 3: Naprawy konstrukcyjne i niekonstrukcyjne”.
3. PN-EN 13813:2003 „Podkłady podłogowe oraz materiały do ich wykonania. Materiały. Właściwości i wymagania”.
4. PN-EN 998-1:2016-12 „Wymagania dotyczące zapraw do murów. Część 1: Zaprawa do tynkowania zewnętrznego i wewnętrznego” (wersja angielska).
5. PN-EN 520+A1:2012 „Płyty gipsowo-kartonowe – Definicje, wymagania i metody badań”
6. PN-EN 13815:2008 „Odlewane wyroby gipsowo-włóknowe – Definicje, wymagania i metody badań”
7. PN-EN 14411:2016-09 „Płytki ceramiczne. Definicja, klasyfikacja, właściwości, ocena i weryfikacja stałości właściwości użytkowych i znakowanie” (wersja angielska).
8. PN-EN ISO 10545-12:1999 „Płytki i płyty ceramiczne. Oznaczanie mrozoodporności”.
9. PN-EN 12004+A1:2012 „Kleje do płytek. Wymagania, ocena zgodności, klasyfikacja i oznaczenie” (wersja angielska).

10. PN-EN 13888:2010 „Zaprawy do spoinowania płytek. Wymagania, ocena zgodności, klasyfikacja i oznaczenie”.
11. PN-EN 15651-3:2013-03 „Kity stosowane do połączeń niestrukturalnych w budynkach i przejściach dla pieszych. Część 3: Kity do pomieszczeń sanitarnych” (wersja angielska).
12. PN-EN 15651-4:2013-03 „Kity stosowane do połączeń niestrukturalnych w budynkach i przejściach dla pieszych. Część 4: Kity stosowane do przejść dla pieszych” (wersja angielska).
13. PN-EN 1008:2004 „Woda zarobowa do betonu. Specyfikacja pobierania próbek, badania i ocena przydatności wody zarobowej, do betonu, w tym wody odzyskanej z procesów produkcji betonu”.
14. PN-EN 197-1:2012 „Cement. Część 1: skład, wymagania i kryteria zgodności dotyczące cementów powszechnego użytku”.
15. PN-EN 13139:2003 „Kruszywa do zaprawy”.
16. PN-EN 13163+A2:2016-12 Wyroby do izolacji cieplnej w budownictwie – Wyroby ze styropianu (EPS) produkowane fabrycznie – Specyfikacja (wersja angielska).
17. PN-EN 13164 +A1:2015-03 Wyroby do izolacji cieplnej w budownictwie – Wyroby z polistyrenu ekstrudowanego (XPS) produkowane fabrycznie – Specyfikacja (wersja angielska).
18. PN-EN 13162+A1:2015-04 Wyroby do izolacji cieplnej w budownictwie – Wyroby z wełny mineralnej (MW) produkowane fabrycznie – Specyfikacja.
19. PN-EN ISO 10545-9:2013-12 „Płytki i płyty ceramiczne – Oznaczanie odporności na szok termiczny” (wersja angielska).
20. PN-EN ISO 10545-8:2014-09 „Płytki i płyty ceramiczne – Oznaczanie cieplnej rozszerzalności liniowej” (wersja angielska).
21. PN-EN ISO 10545-14:2015-11 „Płytki i płyty ceramiczne – Oznaczanie odporności na płamienie” (wersja angielska).
22. PN-EN 13970:2006, PN-EN 13970:2006/A1:2007 „Elastyczne wyroby wodochronne – Wyroby asfaltowe do regulacji przenikania pary wodnej – Definicje i właściwości”.
23. PN-EN 13984:2013-06 „Elastyczne wyroby wodochronne – Wyroby z tworzyw sztucznych i kauczuku do regulacji przenikania pary wodnej – Definicje i właściwości” (wersja angielska).
24. PN-EN 300:2007 „Płyty o wiórach orientowanych (OSB) – Definicje, klasyfikacja i wymagania techniczne”.
25. PN-EN ISO 10545-5:1999 „Płytki i płyty ceramiczne – Oznaczanie odporności na uderzenie metodą pomiaru współczynnika odbicia”.

26. PN-EN ISO 10545-13:2017-01 „Płytki i płyty ceramiczne – Oznaczenie odporności chemicznej” (wersja angielska).

10.3 Przepisy przywołane

1. Ustawa z dnia 16 kwietnia 2004 r. o wyrobach budowlanych (tekst jednolity Dz. U. z 2016 r. Nr 0, poz. 1570).
 2. Ustawa z dnia 30 sierpnia 2002 r. o systemie oceny zgodności (tekst jednolity Dz. U. z 2016 r. Nr 0, poz. 655).
 3. Ustawa z dnia 7 lipca 1994 r. Prawo budowlane (tekst jednolity Dz. U. z 2016 r. Nr 0, poz. 290).
 4. Ustawa z dnia 25 lutego 2011 r. o substancjach chemicznych i ich mieszaninach (tekst jednolity Dz. U. z 2015 r. Nr 0 poz. 1203, z późniejszymi zmianami).
 5. Ustawa z dnia 19 sierpnia 2011 r. o przewozie towarów niebezpiecznych (tekst jednolity Dz. U. z 2016 r. Nr 0, poz. 1834, z późniejszymi zmianami).
- Rozporządzenie Parlamentu Europejskiego i Rady (WE) Nr 305/2011 z dnia 9 marca 2011 r. ustanawiające zharmonizowane warunki wprowadzania do obrotu wyrobów budowlanych i uchylające dyrektywę Rady 89/106/EWG, karty techniczne wyrobów lub zalecenia producentów dotyczące stosowania wyrobów.
 - Rozporządzenie Parlamentu Europejskiego i Rady (WE) Nr 1907/2006 z dnia 18 grudnia 2006 r. w sprawie rejestracji, oceny, udzielania zezwoleń i stosowanych ograniczeń w zakresie chemikaliów (REACH).
 - Rozporządzenie Parlamentu Europejskiego i Rady (WE) nr 1272/2008 z dnia 16 grudnia 2008 r. w sprawie klasyfikacji, oznakowania i pakowania substancji i mieszanin, zmieniające i uchylające dyrektywy 67/548/EWG i 1999/45/WE oraz zmieniające rozporządzenie (WE) nr 1907/2006.
 - Rozporządzenie Komisji (UE) Nr 453/2010 z dnia 20 maja 2010 r. zmieniające rozporządzenie nr 1907/2006 Parlamentu Europejskiego i Rady (WE) w sprawie rejestracji, oceny, udzielania zezwoleń i stosowanych ograniczeń w zakresie chemikaliów (REACH).
 - Rozporządzenie Rady Ministrów z dnia 2 stycznia 2007 r. w sprawie wymagań dotyczących zawartości naturalnych izotopów promieniotwórczych potasu K-40, radu Ra-226 i toru Th-228 w surowcach i materiałach stosowanych w budynkach przeznaczonych na pobyt ludzi i inwentarza żywego, a także w odpadach przemysłowych stosowanych w budownictwie, oraz kontroli zawartości tych izotopów (Dz. U. z 2007 r. Nr 4, poz. 29).
 - Rozporządzenie Ministra Zdrowia z dnia 20 kwietnia 2012 r. w sprawie oznakowania opakowań substancji niebezpiecznych i mieszanin niebezpiecznych oraz niektórych mieszanin (tekst jednolity Dz. U. z 2015 r. Nr 0, poz.450).
 - Rozporządzenie Ministra Infrastruktury z dnia 12 marca 2002 r. w sprawie warunków technicznych, jakim powinny odpowiadać budynki i ich usytuowanie (tekst jednolity Dz. U. z 2015 r. Nr 0, poz. 1422).
 - Rozporządzenie Ministra Gospodarki z dnia 29 stycznia 2013 r. w sprawie ograniczeń produkcji, obrotu lub stosowania substancji i mieszanin niebezpiecznych lub stwarzających

zagrożenie oraz wprowadzania do obrotu lub stosowania wyrobów zawierających takie substancje lub mieszaniny (tekst jednolity Dz. U. z 2014 r. Nr 0, poz.769).

– Rozporządzenie Ministra Infrastruktury z dnia 2 września 2004 r. w sprawie szczegółowego zakresu i formy dokumentacji projektowej, specyfikacji technicznych wykonania i odbioru robót budowlanych oraz programu funkcjonalno-użytkowego (tekst jednolity Dz. U. z 2013 r. Nr 0, poz. 1129).

– Rozporządzenie Ministra Transportu, Budownictwa i Gospodarki Morskiej z dnia 25 kwietnia 2012 r. w sprawie szczegółowego zakresu i formy projektu budowlanego (Dz. U. z 2012 r. Nr 0, poz. 462 z późniejszymi zmianami).

– Obwieszczenie Ministra Infrastruktury z dnia 5 lipca 2004 r. w sprawie wykazu mandatów udzielonych przez Komisję Europejską na opracowanie europejskich norm zharmonizowanych oraz wytycznych do europejskich aprobat technicznych, wraz z zakresem przedmiotowym tych mandatów (M. P. z 2004 r. Nr 32, poz. 571).

10.4. Inne dokumenty i instrukcje

1. Merkblatt: Verlegung von grossformatigen Keramikplatten im Innenbereich. Schweizerischer Plattenverband, 2014.
2. Merkblatt SMGV, SPV, VHP, VTH, SVGG: Untergründe für Wandbeläge aus Keramik, Natur- und Kunststein (Fliesen und Platten) im Innenbereich, 2009.
3. Fachinformation 03 Grossformatige keramische Fliesen und Platten, ZDB, 2010.
4. Großformatige keramische Belagselemente sowie Belagselemente mit rektifizierten Kanten. Österreichischer Fliesenverband, 2010.
5. Warunki techniczne wykonania i odbioru robót budowlanych – część B: Roboty wykończeniowe. Zeszyt 5: Okładziny i posadzki z płytek ceramicznych, ITB, 2014.
6. DIN 18560-3:2004 Estriche im Bauwesen. Teil 3. Verbundestriche.
7. DIN 18157-1 : 1979-07 Ausführung keramischer Bekleidungen im Dünnbettverfahren; Hydraulisch erhärtende Dünnbettmörtel.
8. Zement Merkblatt B19 – Zementestrich, Verein Deutscher Zementwerke, 2010.
9. DIN 18560-4:2012-06 „Estriche im Bauwesen. Teil 4: Estriche auf Trennschicht.
10. Beläge auf Calziumsulfatestrich. Keramische Fliesen und Platten, Naturwerkstein und Betonwerkstein auf calziumsulfatgebundenen Estrichen. ZDB, X.2005.
11. Beläge auf Zementestrich. Fliesen und Platten aus Keramik, Naturwerkstein und Betonwerkstein auf beheizten und unbeheizten Zementgebundenen Fußbodenkonstruktionen. ZDB, VI.2007.
12. DIN 18560-2:2009-09, „Berichtigung 1:2012-05 Estriche im Bauwesen. Teil 2“. Estriche und Heizestriche auf Dämmschichten (schwimmende Estriche)“.
13. Warunki techniczne wykonania i odbioru robót budowlanych, część C: zabezpieczenia i izolacje, zeszyt 6: Zabezpieczenia wodochronne pomieszczeń „mokrych”, ITB, 2005.
14. Informationen über Calciumsulfat-Fließestriche, IGE, 2000.

15. Warunki techniczne wykonania i odbioru robót budowlanych, część B: Roboty wykończeniowe. Zeszyt 1: Tynki, ITB, 2011.
16. Warunki techniczne wykonania i odbioru robót budowlanych. Poradnik projektanta, kierownika budowy i inspektora nadzoru. Praca zbiorowa, Verlag Dashofer, Warszawa 2013 r.
17. Specyfikacja techniczna wykonania i odbioru robót budowlanych – Wymagania ogólne Kod CPV 45000000-7, wydanie 3 OWEOB Promocja – 2017.
18. Specyfikacja techniczna wykonania i odbioru robót budowlanych. Okładziny ceramiczne i hydroizolacje w pomieszczeniach mokrych. OWEOB Promocja, 2017.
19. M. Rokieli – Projektowanie i wykonywanie okładzin ceramicznych. Warunki techniczne wykonania i odbioru robót. Grupa Medium, Warszawa 2016.
20. M. Rokieli – Tarasy i balkony. Projektowanie i warunki techniczne wykonania i odbioru robót. Grupa Medium, Warszawa 2015.
21. M. Rokieli – Hydroizolacje pomieszczeń mokrych i wilgotnych. Projektowanie i warunki techniczne wykonania i odbioru robót. Dom Wydawniczy Medium, Warszawa 2012.
22. Budownictwo ogólne Tom 1. Materiały i wyroby budowlane, Arkady 2005.
23. Materiały firmy Renoplast.
24. Materiały firmy Agrob Buchtal.

B.05.07.Ścianki systemowe HPL

1. CZĘŚĆ OGÓLNA

1.1. Nazwa nadana przez zamawiającego

BUDYNEK AMFITEATRU ORAZ WIDOWNI PLENEROWEJ WRAZ Z INFRASTRUKTURĄ TECHNICZNĄ, ORAZ INNYMI NIEZBĘDNYMI URZĄDZENIAMI BUDOWLANymi NA DZIAŁCE NR EWID. 12614/60, W MIEJSCOWOŚCI BIAŁY DUNAJEC.

1.2. Przedmiot i zakres robót budowlanych,

Specyfikacja techniczna jest dokumentem przetargowym i kontraktowym przy zleceniu i realizacji robót z zakresu pkt.1.1.

Ustalenia zawarte w niniejszej specyfikacji dotyczą zasad prowadzenia robót związanych z dostawą i montażem ścianek systemowych HPL dla zadania

BUDYNEK AMFITEATRU ORAZ WIDOWNI PLENEROWEJ WRAZ Z INFRASTRUKTURĄ TECHNICZNĄ, ORAZ INNYMI NIEZBĘDNYMI URZĄDZENIAMI BUDOWLANymi NA DZIAŁCE NR EWID. 12614/60, W MIEJSCOWOŚCI BIAŁY DUNAJEC.

Zakres robót objętych SST.

Roboty, których dotyczy niniejsza szczegółowa specyfikacja techniczna obejmuje wszystkie czynności umożliwiające i mające na celu wykonanie ścianek kabin sanitarnych z elementów systemu, przy zastosowaniu wyrobów odpowiadających wymaganiom norm lub aprobat technicznych.

1.3. Wyszczególnienie i opis prac towarzyszących i robót tymczasowych,

Opis prac towarzyszących i robót tymczasowych podano w ST „Wymagania Ogólne”

1.4. Informacje o terenie budowy,

Informację o terenie budowy niezbędne z punktu widzenia

- organizacji robót,
- ochrony środowiska,
- warunków bezpieczeństwa pracy,

podano w ST „Wymagania Ogólne”.

1.5. Nazwy i kody robót budowlanych CPV,

Instalowanie ścianek działowych (45421152-4)

1.6. Określenia podstawowe,

Pozostałe określenia podstawowe są zgodne z obowiązującymi, odpowiednimi polskimi normami oraz z definicjami podanymi w ST „Warunki Ogólne”

1.7. Ogólne wymagania dotyczące robót,

Ogólne wymagania dotyczące robót podano w ST „Wymagania Ogólne”.

2. WYMAGANIA DOTYCZĄCE WŁAŚCIWOŚCI WYROBÓW BUDOWLANYCH

2.1. Ogólne wymagania dotyczące wyrobów budowlanych

Ogólne wymagania dotyczące wyrobów budowlanych podano w ST „Wymagania ogólne”.

2.2. Szczegółowe wymagania dotyczące wyrobów budowlanych

Materiały do wykonania robót należy stosować zgodnie z Dokumentacją Projektową, opisem technicznym i rysunkami. Materiały :

- Ścianka z płyty litego laminatu HPL
- Drzwi z płyty litego laminatu HPL
- Stopa(nóżka) z rozetami
- Zawiasy
- Pochwyty
- Zamki
- Gałka
- Indykator zamknięcia
- Mechanizm awaryjnego otwierania
- wysokość systemu wynosi 2000 mm w tym konstrukcja nośna (stopy) do wysokości 150 mm,
- ściany kabin wykonane z płyty HPL grubości 12 mm,
- pionowe profile średnicy 40 mm, na pełną wysokość kabin, ze zintegrowanymi profilami drzwiowymi
- stopy aluminiowe lakierowane proszkowo wg. kolorystyki RAL
- stopy tworzą jednolitą konstrukcję wraz z profilami pionowymi, posiadają rozety mocowane do podłoża za pomocą śrub
- zamontowane trzy zawiasy samozamykające ze stali nierdzewnej
- wyposażenie: gałka niełamiwego nylonu, stali nierdzewnej lub aluminium z indykatorem wolne/zajęte i mechanizmem awaryjnego otwierania
- gałka i sygnalizacja zamknięcia wykonane z tworzywa sztucznego, stali nierdzewnej lub aluminium
- zawiasy, pochwyty, zamki, zamknięcia ze stali nierdzewnej,

3. WYMAGANIA DOTYCZĄCE SPRZĘTU I MASZYN

3.1. Ogólne wymagania dotyczące sprzętu i maszyn

Ogólne wymagania dotyczące sprzętu i maszyn podano w ST „Wymagania Ogólne”.

3.2. Szczegółowe wymagania dotyczące sprzętu

Wykonywanie ścianek systemowych z laminatów należy wykonywać przy użyciu specjalistycznych elektronarzędzi i drobnego sprzętu budowlanego.

4. WYMAGANIA DOTYCZĄCE ŚRODKÓW TRANSPORTU

4.1. Ogólne wymagania dotyczące środków transportu

Ogólne wymagania dotyczące środków transportu podano w ST „Wymagania Ogólne”.

4.2. Szczegółowe wymagania dotyczące środków transportów

Elementy systemu należy przewozić na paletach dowolnymi środkami transportu i w odpowiedni sposób zabezpieczone przed zawilgoceniem.

Załadunek i rozładunek powinien odbywać się w sposób zmechanizowany przy pomocy wózka widłowego o udźwigu dostosowanym do ciężaru palety lub żurawia wyposażonego w zawieszki z widłami.

5. WYMAGANIA DOTYCZĄCE WYKONANIA ROBÓT BUDOWLANYCH

5.1. Ogólne wymagania dotyczące wykonania robót

Ogólne wymagania dotyczące wykonania robót w ST „Wymagania Ogólne”.

5.2. Szczegółowe wymagania dotyczące wykonania robót

Warunki przystąpienia do robót

Przed przystąpieniem do wykonywania systemowych kabin powinny być zakończone wszystkie inne roboty stanu wykończeniowego. Przed rozpoczęciem prac montażowych pomieszczenia powinny być oczyszczone z odpadów. zabudowy należy wykonywać w temperaturze nie niższej niż +5oC. Pomieszczenia powinny być suche i przewietrzone.

Montaż ścianek systemowych drewnianych

Montaż odbywa się w etapach. Montaż należy prowadzić ściśle wg instrukcji producenta zastosowanego systemu.

Montaż ścianek systemowych

Montaż ścianek systemowych kabin sanitarnych rozpoczyna się od skompletowania elementów i tyczenia ich rozmieszczenia w pomieszczeniu. Po wytyczeniu rozmieszczenia elementów następuje tyczenie miejsc montażu okuć mocujących systemowe ścianki kabin do ścian murowanych i posadzek.

Następnym etapem jest mocowanie ścianek poprzecznych (działowych pomiędzy kabinami) do podłoża za pomocą systemowych łączników i ścianek drzwiowych. Ostatnim etapem jest montaż skrzydeł drzwiowych i zamków ze wskaźnikiem wolne/zajęte. Po zakończeniu montażu wszystkich elementów należy zdjąć folię zabezpieczającą powierzchnię. Montaż należy prowadzić ściśle wg instrukcji producenta zastosowanego systemu.

Krawędzie ścian frontowych oraz działowych mocowane do glazury aluminiumowymi profilami U o długości całkowitej wysokości ścianki. Spinający profil górny z aluminium o zaokrąglonych

krawędziach biegnie górnym brzegiem na całej długości ściany frontowej. Elementy konstrukcyjne skręcane, konstrukcja mocowana do podłogi na śruby.

6. KONTROLA JAKOŚCI ROBÓT I BADANIA

6.1. Ogólne zasady kontroli jakości robót i badań

Ogólne zasady kontroli jakości robót podano w ST „Wymagania ogólne”.

6.2. Szczegółowe zasady kontroli jakości robót

6.2.1. Badanie materiałów

Badanie materiałów użytych na konstrukcję należy przeprowadzić na podstawie załączonych zaświadczeń o jakości wystawionych przez producenta stwierdzających zgodność z wymaganiami dokumentacji i normami państwowymi.

6.2.2. Badanie gotowych elementów powinno obejmować:

- sprawdzenie wymiarów, wykończenia powierzchni, zabezpieczenia antykorozyjnego, połączeń konstrukcyjnych, prawidłowego działania części ruchomych.

Z przeprowadzonych badań należy sporządzić protokół odbioru.

6.2.3. Badanie jakości wbudowania powinno obejmować:

- sprawdzenie stanu i wyglądu elementów pod względem równości, pionowości i spoziomowania,
- sprawdzenie rozmieszczenia miejsc i sposobu mocowania,
- sprawdzenie uszczelnienia pomiędzy elementami a ościeżami,
- sprawdzenie działania części ruchomych,
- stan i wygląd wbudowanych elementów oraz ich zgodność z dokumentacją.

Roboty podlegają odbiorowi.

7. WYMAGANIA DOTYCZĄCE PRZEDMIARU I OBMIARU ROBÓT

7.1. Ogólne zasady dotyczące przedmiaru i obmiaru robót

Ogólne zasady obmiaru robót podano w ST „Wymagania ogólne”.

7.2. Jednostka obmiarowa

Jednostką obmiarową robót jest ilość m² elementów zamontowanych wraz z uszczelnieniem.

Ilość robót określa się na podstawie projektu z uwzględnieniem zmian zaaprobowanych przez Inżyniera i sprawdzonych w naturze.

8. OPIS SPOSOBU ODBIORU ROBÓT BUDOWLANYCH

8.1. Ogólne zasady odbioru robót

Ogólne zasady odbioru robót podano w ST „Wymagania ogólne”.

8.2. Szczegółowe zasady odbioru robót

Roboty uznaje się za zgodne z dokumentacją projektową, specyfikacją techniczną, jeżeli wszystkie pomiary i badania z zachowaniem wymagań określonych w punkcie 6 dały wyniki pozytywne.

Roboty będą odebrane zgodnie z Warunkami Kontraktu i ST, jeżeli zostały wykonane zgodnie z Specyfikacją, Dokumentacją Projektową i poleceniami Inspektora nadzoru.

Odbiór podłoża należy przeprowadzić bezpośrednio przed przystąpieniem do robót.

Roboty uznaje się za zgodne z dokumentacją projektową, ST i wymaganiami Inspektora nadzoru, jeżeli wszystkie pomiary i badania (z uwzględnieniem dopuszczalnych tolerancji) wg pkt.6 ST dały pozytywne wyniki.

Wymagania i badania techniczne przy odbiorze. Sprawdzeniu podlega:

- zgodność z dokumentacją techniczną,
- rodzaj zastosowanych materiałów,
- przygotowanie podłoża,
- prawidłowość wykonania ścianek,
- prawidłowość zamocowania płyt, ich wykończenie na stykach, narożach i obrzeżach
- równość i płaskość powierzchni,
- przyleganie do podłoża elementów mocujących,
- wchrowatość powierzchni: powierzchnie ścianek powinny stanowić płaszczyzny pionowe, poziome lub o kącie nachylenia przewidzianym w dokumentacji. Kąty dwuścienne utworzone przez te płaszczyzny, powinny być kątami prostymi lub innymi zgodnymi z dokumentacją. Krawędzie przycięcia płaszczyzn powinny być prostoliniowe. Sprawdzenie prawidłowości wykonania powierzchni i krawędzi okładzin należy przeprowadzić za pomocą oględzin zewnętrznych oraz przykładania (w dwu prostopadłych kierunkach) łąty kontrolnej o długości 2,0 m, w dowolnym miejscu powierzchni. Pomiar prześwitu pomiędzy łątą a powierzchnią ścian kabin powinien być wykonany z dokładnością do 1 mm.

9. OPIS SPOSOBU ROZLICZENIA ROBÓT TYMCZASOWYCH I PRAC

TOWARZYSZĄCYCH

9.1. Wymagania ogólne,

Ogólne zasady dotyczące rozliczeń robót podano w ST „Wymagania ogólne”.

9.2. Sposób rozliczenia robót podstawowych,

Płaci się w jednostkach wg punktu 7 za przygotowanie i dostarczenie na miejsce montażu, zamontowanie, uszczelnienie otworów, oczyszczenie stanowiska pracy,

9.3. Sposób rozliczenia robót tymczasowych i prac towarzyszących,

W cenie robót podstawowych należy ująć koszt wykonania wszelkich innych robót pomocniczych niezbędnych do wykonania robót podstawowych.

10. DOKUMENTY ODNIESIENIA

10.1 Wymagania Ogólne

10.2 Normy

PN-EN 438-1:1997 Wysokociśnieniowe laminaty dekoracyjne (HPL). Płyty z żywic termoutwardzalnych. Wymagania

PN-EN 438-2:1997 Wysokociśnieniowe laminaty dekoracyjne (HPL). Płyty z żywic termoutwardzalnych. Oznaczanie właściwości

PN-EN ISO 75-3:2000 Tworzywa sztuczne. Oznaczanie temperatury ugięcia pod obciążeniem. Laminaty termoutwardzalne o dużej wytrzymałości i tworzywa sztuczne wzmocnione długimi włóknami PN-88/P-04950 Metody badań wyrobów włókienniczych. Laminaty włókiennicze i włókniny.

Wyznaczanie siły rozwarstwiania

PN-EN 1670:2000 Okucia budowlane. Odporność na korozję. Wymagania i metody badań PN-EN 1906:2003 Okucia budowlane. Klamki i gaiki drzwiowe wraz z tarczami. Wymagania i metody badań

PN-EN 1935:2003 Okucia budowlane. Zawiasy jednoosiowe. Wymagania i metody badań

PN-EN 12365-1:2004 (U) Okucia budowlane. Uszczelki i taśmy uszczelniające do drzwi, okien, żaluzji i ścian osłonowych. Część 1: Wymagania eksploatacyjne i klasyfikacja

PN-84/B-94019 Okucia budowlane. Klameczki z tarczami

PN-B-94411:1996 Okucia budowlane. Wymiary części chwytowych klamek

PN-EN ISO 7050:1999 Wkręty samogwintujące z łbem stożkowym, z wgłębieniem krzyżowym

PN-EN 949:2000 Okna i ściany osłonowe, drzwi, zasłony i żaluzje. Oznaczanie odporności drzwi na uderzenie

ciałem miękkim i ciężkim

PN-91/M-82054.19 Śruby, wkręty i nakrętki. Statystyczna kontrola jakości

PN-EN ISO 3506-4:2004 (U) Własności mechaniczne części złącznych ze stali nierdzewnych, odpornych Norma ISO Seria 9000, 9001, 9002, 9003, 9004 Normy dotyczące systemów zapewnienia jakości i zarządzania systemami zapewnienia jakości.

10.3 Przepisy przywołane

Nie występują.

B.06.00.Zagospodarowanie terenu

B.06.01.Obrzeża betonowe

1. CZĘŚĆ OGÓLNA

1.1. Nazwa nadana przez zamawiającego

BUDYNEK AMFITEATRU ORAZ WIDOWNI PLENEROWEJ WRAZ Z INFRASTRUKTURĄ TECHNICZNĄ, ORAZ INNYMI NIEZBĘDNYMI URZĄDZENIAMI BUDOWLANymi NA DZIAŁCE NR EWID. 12614/60, W MIEJSCOWOŚCI BIAŁY DUNAJEC.

1.2. Przedmiot i zakres robót budowlanych,

Specyfikacja techniczna jest dokumentem przetargowym i kontraktowym przy zleceniu i realizacji robót wymienionych w pkt.1.1.

Ustalenia zawarte w niniejszej specyfikacji dotyczą zasad prowadzenia robót związanych z wykonywaniem obrzeży betonowych dla zadania

BUDYNEK AMFITEATRU ORAZ WIDOWNI PLENEROWEJ WRAZ Z INFRASTRUKTURĄ TECHNICZNĄ, ORAZ INNYMI NIEZBĘDNYMI URZĄDZENIAMI BUDOWLANymi NA DZIAŁCE NR EWID. 12614/60, W MIEJSCOWOŚCI BIAŁY DUNAJEC.

1.3. Wyszczególnienie i opis prac towarzyszących i robót tymczasowych,

Opis prac towarzyszących i robót tymczasowych podano w ST „Wymagania Ogólne”

1.4. Informacje o terenie budowy,

Informację o terenie budowy niezbędne z punktu widzenia

- organizacji robót,
 - ochrony środowiska,
 - warunków bezpieczeństwa pracy,
- podano w ST „Wymagania Ogólne”.

1.5. Nazwy i kody robót budowlanych CPV,

Roboty budowlane w zakresie arterii drogowych (45233124-4)

Roboty budowlane w zakresie układania chodników i asfaltowania (45233222-1)

1.6. Określenia podstawowe,

Obrzeża chodnikowe - prefabrykowane belki betonowe rozgraniczające jednostronnie lub dwustronnie ciągi komunikacyjne od terenów nieprzeznaczonych do komunikacji.

Pozostałe określenia podstawowe są zgodne z obowiązującymi, odpowiednimi polskimi normami oraz z definicjami podanymi w ST „Warunki Ogólne”

1.7. Ogólne wymagania dotyczące robót,

Ogólne wymagania dotyczące robót podano w ST „Wymagania Ogólne”.

2. WYMAGANIA DOTYCZĄCE WŁAŚCIWOŚCI WYROBÓW BUDOWLANYCH

2.1. Ogólne wymagania dotyczące wyrobów budowlanych

Ogólne wymagania dotyczące wyrobów budowlanych podano w ST „Wymagania ogólne”.

2.2. Szczegółowe wymagania dotyczące wyrobów budowlanych

2.2.1. Stosowane materiały

Materiałami stosowanymi są:

- obrzeża 8x30 cm,
- żwir lub piasek do wykonania ław,
- cement,
- piasek do zapraw i na podsypkę

2.2.2. Betonowe obrzeża chodnikowe – klasyfikacja

W zależności od przekroju poprzecznego rozróżnia się dwa rodzaje obrzeży:

- obrzeże niskie - On,
- obrzeże wysokie - Ow.

W zależności od dopuszczalnych wielkości i liczby uszkodzeń oraz odchyłek

wymiarowych obrzeża dzieli się na:

- gatunek 1 - G1,
- gatunek 2 - G2.

Zgodnie z dokumentacją projektową należy zastosować obrzeże wysokie 30cmx8cm koloru szarego.

2.2.3. Betonowe obrzeża chodnikowe - wymagania techniczne

2.2.3.1. Wymiary betonowych obrzeży chodnikowych

Kształt obrzeży betonowych przedstawiono na rysunku 1, a wymiary podano w tabelicy 1.

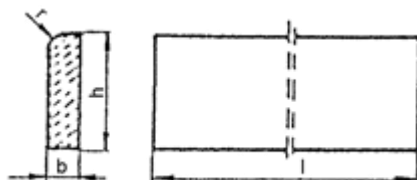

Rysunek 1. Kształt betonowego obrzeża chodnikowego

Tablica 1. Wymiary obrzeży

Rodzaj obrzeża	Wymiary obrzeży, cm			
	l	b	h	r
On	75	6	20	3
	100	6	20	3
Ow	75	8	30	3
	90	8	24	3
	100	8	30	3

2.2.3.2. Dopuszczalne odchyłki wymiarów obrzeży

Dopuszczalne odchyłki wymiarów obrzeży podano w tablicy 2.

Tablica 2. Dopuszczalne odchyłki wymiarów obrzeży

Rodzaj wymiaru	Dopuszczalna odchyłka, m	
	Gatunek 1	Gatunek 2
l	± 8	± 12
b, h	± 3	± 3

2.2.3.3. Dopuszczalne wady i uszkodzenia obrzeży

Powierzchnie obrzeży powinny być bez rys, pęknięć i ubytków betonu, o fakturze z formy lub zatartej. Krawędzie elementów powinny być równe i proste.

Dopuszczalne wady oraz uszkodzenia powierzchni i krawędzi elementów nie powinny przekraczać wartości podanych w tablicy 3.

Tablica 3. Dopuszczalne wady i uszkodzenia obrzeży

Rodzaj wad i uszkodzeń	Dopuszczalna wielkość wad i uszkodzeń	
	Gatunek 1	Gatunek 2
Wklęsłość lub wypukłość powierzchni i krawędzi w mm	2	3

Szczerby i uszkodzenia krawędzi i naroży	ograniczających powierzchnie górne (ścieralne)	niedopuszczalne	
	ograniczających pozostałe powierzchnie:		
	liczba, max	2	2
	długość, mm, max	20	40
	głębokość, mm, max	6	10

2.2.3.4. Składowanie

Betonowe obrzeża chodnikowe mogą być przechowywane na składowiskach otwartych, posegregowane według rodzajów i gatunków.

Betonowe obrzeża chodnikowe należy układać z zastosowaniem podkładek i przekładek drewnianych o wymiarach co najmniej: grubość 2,5 cm, szerokość 5 cm, długość minimum 5 cm większa niż szerokość obrzeża.

2.2.3.5. Beton i jego składniki

Do produkcji obrzeży należy stosować beton według PN-B-06250 [2], klasy B 25 i B 30.

3. WYMAGANIA DOTYCZĄCE SPRZĘTU I MASZYN

3.1. Ogólne wymagania dotyczące sprzętu i maszyn

Ogólne wymagania dotyczące sprzętu i maszyn podano w ST „Wymagania Ogólne”.

3.2. Szczegółowe wymagania dotyczące sprzętu

Roboty wykonuje się ręcznie przy zastosowaniu drobnego sprzętu pomocniczego.

4. WYMAGANIA DOTYCZĄCE ŚRODKÓW TRANSPORTU

4.1. Ogólne wymagania dotyczące środków transportu

Ogólne wymagania dotyczące środków transportu podano w ST „Wymagania Ogólne”.

4.2. Szczegółowe wymagania dotyczące środków transportów

Betonowe obrzeża chodnikowe mogą być przewożone dowolnymi środkami transportu po osiągnięciu przez beton wytrzymałości minimum 0,7 wytrzymałości projektowanej.

Obrzeża powinny być zabezpieczone przed przemieszczeniem się i uszkodzeniami w czasie transportu.

5. WYMAGANIA DOTYCZĄCE WYKONANIA ROBÓT BUDOWLANYCH

5.1. Ogólne wymagania dotyczące wykonania robót

Ogólne wymagania dotyczące wykonania robót w ST „Wymagania Ogólne”.

5.2. Szczegółowe wymagania dotyczące wykonania robót

Sposób wykonania robót powinien być zgodny z dokumentacją projektową i SST. W przypadku braku wystarczających danych można korzystać z ustaleń podanych w niniejszej specyfikacji oraz z informacji podanych w załącznikach.

Podstawowe czynności przy wykonywaniu robót obejmują:

1. roboty przygotowawcze,
2. wykonanie ławy,
3. ustawienie obrzeży
4. wypełnienie spoin,
5. roboty wykończeniowe.

5.2.1. Wykonanie koryta

Koryto pod podsypkę (ławę) należy wykonywać zgodnie z PN-B-06050 [1]. Wymiary wykopu powinny odpowiadać wymiarom ławy w planie z uwzględnieniem w szerokości dna wykopu ew. konstrukcji szalunku.

5.2.2. Podłoże lub podsypka (ława)

Podłoże pod ustawienie obrzeża może stanowić rodzimy grunt piaszczysty lub podsypka (ława) ze żwiru lub piasku, o grubości warstwy od 3 do 5 cm po zagęszczeniu. Podsypkę (ławę) wykonuje się przez zasypanie koryta żwirem lub piaskiem i zagęszczenie z polewaniem wodą. Dokumentacja projektowa przewiduje wykonanie pod obrzeża ławy z podsypki cementowo – piaskowej 1:3 o szerokości 15cm i o grubości warstwy 5 cm po zagęszczeniu.

Do wykonania ław betonowych pod obrzeża należy stosować - beton klasy B 15, wg PN-B-0625. Żwir do wykonania ławy powinien odpowiadać wymaganiom PN-B-11111 [5].

5.2.3. Ustawienie betonowych obrzeży chodnikowych

Betonowe obrzeża chodnikowe należy ustawiać na wykonanym podłożu w miejscu i ze światłem (odległością górnej powierzchni obrzeża od ciągu komunikacyjnego) zgodnym z ustaleniami dokumentacji projektowej.

Zewnętrzna ściana obrzeża powinna być obsypana piaskiem, żwirem lub miejscowym gruntem przepuszczalnym, starannie ubitym.

Spoiny nie powinny przekraczać szerokości 1 cm. Należy wypełnić je piaskiem lub zaprawą cementowo-piaskową w stosunku 1:2. Spoiny przed zalaniem należy oczyścić i zmyć wodą. Spoiny muszą być wypełnione całkowicie na pełną głębokość.

6. KONTROLA JAKOŚCI ROBÓT I BADANIA

6.1. Ogólne zasady kontroli jakości robót i badań

Ogólne zasady kontroli jakości robót podano w ST „Wymagania ogólne”.

6.2. Szczegółowe zasady kontroli jakości robót

6.2.1. Badania przed przystąpieniem do robót

Przed przystąpieniem do robót Wykonawca powinien wykonać badania materiałów przeznaczonych do ustawienia betonowych obrzeży chodnikowych i przedstawić wyniki tych badań Inżynierowi do akceptacji.

Sprawdzenie wyglądu zewnętrznego należy przeprowadzić na podstawie oględzin elementu przez pomiar i policzenie uszkodzeń występujących na powierzchniach i krawędziach elementu, zgodnie z wymaganiami tablicy 3. Pomiar długości i głębokości uszkodzeń należy wykonać za pomocą przymiaru stalowego lub suwmiarki z dokładnością do 1 mm, zgodnie z ustaleniami PN-B-10021 [4].

Sprawdzenie kształtu i wymiarów elementów należy przeprowadzić z dokładnością do 1 mm przy użyciu suwmiarki oraz przymiaru stalowego lub taśmy, zgodnie z wymaganiami tablicy 1 i 2.

Sprawdzenie kątów prostych w narożach elementów wykonuje się przez przyłożenie kątownika do badanego naroża i zmierzenia odchyłek z dokładnością do 1 mm.

Badania pozostałych materiałów powinny obejmować wszystkie właściwości określone w normach podanych dla odpowiednich materiałów wymienionych w pkt 2

6.2.2. Badania w czasie robót

W czasie robót należy sprawdzać wykonanie:

- koryta pod podsypkę (ławę) - zgodnie z wymaganiami pkt 5.2, ławy betonowej,
- ustawienia betonowego obrzeża chodnikowego - zgodnie z wymaganiami pkt 5.4, przy dopuszczalnych odchyleniach:
 - linii obrzeża w planie, które może wynosić ± 2 cm na każde 100 m długości obrzeża,
 - niwelety górnej płaszczyzny obrzeża , które może wynosić ± 1 cm na każde 100 m długości obrzeża,
- wypełnienia spoin, sprawdzane co 10 metrów, które powinno wykazywać całkowite wypełnienie badanej spoiny na pełną głębokość.

7. WYMAGANIA DOTYCZĄCE PRZEDMIARU I OBMIARU ROBÓT

7.1. Ogólne zasady dotyczące przedmiaru i obmiaru robót

Ogólne zasady obmiaru robót podano w ST „Wymagania ogólne”.

7.2. Jednostka obmiarowa

m³ ławy betonowe pod obrzeża

m Obrzeża betonowe

8. OPIS SPOSOBU ODBIORU ROBÓT BUDOWLANYCH

8.1. Ogólne zasady odbioru robót

Ogólne zasady odbioru robót podano w ST „Wymagania ogólne”.

8.2. Szczegółowe zasady odbioru robót

Roboty uznaje się za zgodne z dokumentacją projektową, specyfikacją techniczną, jeżeli wszystkie pomiary i badania z zachowaniem wymagań określonych w punkcie 6 dały wyniki pozytywne.

Odbiorowi robót zanikających i ulegających zakryciu podlegają:

- wykonanie koryta pod ławę,
- wykonanie ławy,
- wykonanie podsypki.

9. OPIS SPOSOBU ROZLICZENIA ROBÓT TYMCZASOWYCH I PRAC

TOWARZYSZĄCYCH

9.1. Wymagania ogólne,

Ogólne zasady dotyczące rozliczeń robót podano w ST „Wymagania ogólne”.

9.2. Sposób rozliczenia robót podstawowych,

Cena wykonania 1 m betonowego obrzeża chodnikowego obejmuje:

- prace pomiarowe i roboty przygotowawcze,
- dostarczenie materiałów,
- wykonanie koryta, ew. wykonanie szalunku,
- wykonanie ławy,
- rozścielenie i ubicie podsypki,
- ustawienie obrzeża,
- wypełnienie spoin,
- obsypanie zewnętrznej ściany obrzeża,
- wykonanie badań i pomiarów wymaganych w specyfikacji technicznej.

9.3. Sposób rozliczenia robót tymczasowych i prac towarzyszących,

W cenie robót podstawowych należy ująć koszt wykonania wszelkich innych robót pomocniczych niezbędnych do wykonania robót podstawowych.

10. DOKUMENTY ODNIESIENIA

10.1 Wymagania Ogólne

10.2 Normy

1. PN-EN 197-1:2002 Cement. Część 1: Skład, wymagania i kryteria zgodności dotyczące cementu powszechnego użytku
2. PN-EN 206-1:2003 Beton. Część 1: Wymagania, właściwości, produkcja i zgodność
3. PN-EN 1340:2004 i PN-EN 1340:2004/AC Krawężniki betonowe. Wymagania i metody badań
4. PN-88/B-06250 Beton zwykły
5. PN-63/B-06251 Roboty betonowe i żelbetowe
6. PN-B-11111:1996 Kruszywa mineralne. Kruszywa naturalne do nawierzchni drogowych. Żwir i mieszanka
7. PN-B-11112:1996 Kruszywa mineralne. Kruszywo łamane do nawierzchni drogowych
8. PN-B-11113:1996 Kruszywa mineralne. Kruszywa naturalne do nawierzchni drogowych. Piasek
9. PN-88/B-32250 Materiały budowlane. Woda do betonów i zapraw
10. BN-88/6731-08 Cement. Transport i przechowywanie

B.06.02.NA WIERZCHNIA Z BETONOWEJ KOSTKI BRUKOWEJ

1. CZĘŚĆ OGÓLNA

1.1. Nazwa nadana przez zamawiającego

BUDYNEK AMFITEATRU ORAZ WIDOWNI PLENEROWEJ WRAZ Z INFRASTRUKTURĄ TECHNICZNĄ, ORAZ INNYMI NIEZBĘDNYMI URZĄDZENIAMI BUDOWLANymi NA DZIAŁCE NR EWID. 12614/60, W MIEJSCOWOŚCI BIAŁY DUNAJEC.

1.2. Przedmiot i zakres robót budowlanych,

Specyfikacja techniczna jest dokumentem przetargowym i kontraktowym przy zleceniu i realizacji robót wymienionych w pkt.1.1.

Ustalenia zawarte w niniejszej specyfikacji dotyczą zasad prowadzenia robót związanych z wykonywaniem nawierzchni chodników z kostki betonowej dla zadania

BUDYNEK AMFITEATRU ORAZ WIDOWNI PLENEROWEJ WRAZ Z INFRASTRUKTURĄ TECHNICZNĄ, ORAZ INNYMI NIEZBĘDNYMI URZĄDZENIAMI BUDOWLANymi NA DZIAŁCE NR EWID. 12614/60, W MIEJSCOWOŚCI BIAŁY DUNAJEC.

1.3. Wyszczególnienie i opis prac towarzyszących i robót tymczasowych,

Opis prac towarzyszących i robót tymczasowych podano w ST „Wymagania Ogólne”

1.4. Informacje o terenie budowy,

Informację o terenie budowy niezbędne z punktu widzenia

- organizacji robót,
 - ochrony środowiska,
 - warunków bezpieczeństwa pracy,
- podano w ST „Wymagania Ogólne”.

1.5. Nazwy i kody robót budowlanych CPV,

Roboty budowlane w zakresie układania chodników i asfaltowania (45233222-1)

Roboty budowlane w zakresie dróg pieszych (45233260-9)

1.6. Określenia podstawowe,

1.6.1. Betonowa kostka brukowa - prefabrykowany element budowlany, przeznaczony do budowy warstwy ścieralnej nawierzchni, wykonany metodą wibroprasowania z betonu niezbrojonego niebarwionego lub barwionego, jedno- lub dwuwarstwowego, charakteryzujący się kształtem, który umożliwia wzajemne przystawanie elementów.

1.6.2. Krawężnik - prosty lub łukowy element budowlany oddzielający jezdnię od chodnika, charakteryzujący się stałym lub zmiennym przekrojem poprzecznym i długością nie większą niż 1,0 m.

1.6.3. Ściek - umocnione zagłębienie, poniżej krawędzi jezdni, zbierające i odprowadzające wodę.

1.6.4. Obrzeże - element budowlany, oddzielający nawierzchnie chodników i ciągów pieszych od terenów nie przeznaczonych do komunikacji.

1.6.5. Spoina - odstęp pomiędzy przylegającymi elementami (kostkami) wypełniony określonymi materiałami wypełniającymi.

1.6.6. Szczelina dylatacyjna - odstęp dzielący duży fragment nawierzchni na sekcje w celu umożliwienia odkształceń temperaturowych, wypełniony określonymi materiałami wypełniającymi.

Pozostałe określenia podstawowe są zgodne z obowiązującymi, odpowiednimi polskimi normami oraz z definicjami podanymi w ST „Warunki Ogólne”

1.7. Ogólne wymagania dotyczące robót,

Ogólne wymagania dotyczące robót podano w ST „Wymagania Ogólne”.

2. WYMAGANIA DOTYCZĄCE WŁAŚCIWOŚCI WYROBÓW BUDOWLANYCH

2.1. Ogólne wymagania dotyczące wyrobów budowlanych

Ogólne wymagania dotyczące wyrobów budowlanych podano w ST „Wymagania ogólne”.

2.2. Szczegółowe wymagania dotyczące wyrobów budowlanych

2.2.1. Betonowa kostka brukowa

2.2.1.1. Klasyfikacja betonowych kostek brukowych

Betonowa kostka brukowa może mieć następujące cechy charakterystyczne, określone w katalogu producenta:

- a) odmianę:
 - kostka jednowarstwowa (z jednego rodzaju betonu),
 - kostka dwuwarstwowa (z betonu warstwy spodniej konstrukcyjnej i warstwy ścieralnej (górnej) zwykle barwionej grubości min. 4 mm,
- b) barwę:
 - kostka szara, z betonu niebarwionego,
 - kostka kolorowa, z betonu barwionego,
- c) wzór (kształt) kostki, zgodny z kształtami określonymi przez producenta (przykłady podano w załączniku 1),
- d) wymiary, zgodne z wymiarami określonymi przez producenta, w zasadzie:
 - długość: od 140 mm do 280 mm,
 - szerokość: od 0,5 do 1,0 wymiaru długości, lecz nie mniej niż 100 mm,
 - grubość: 60mm.

Pożądaną jest, aby wymiary kostek były dostosowane do sposobu układania i siatki spoin oraz umożliwiały wykonanie warstwy o szerokości 1,0 m lub 1,5 m bez konieczności przecinania elementów w trakcie ich wbudowywania w nawierzchnię.

Kostki mogą być produkowane z wypustkami dystansowymi na powierzchniach bocznych oraz z ukosowanymi krawędziami górnymi.

2.2.1.2. Wymagania techniczne stawiane betonowym kostkom brukowym

Wymagania techniczne stawiane betonowym kostkom brukowym stosowanym na nawierzchniach dróg, ulic, chodników itp. określa PN-EN 1338 [2] w sposób przedstawiony w tablicy 1.

Tablica 1. Wymagania wobec betonowej kostki brukowej, ustalone w PN-EN 1338 [2] do stosowania na zewnętrznych nawierzchniach, mających kontakt z solą odladzającą w warunkach mrozu

Lp.	Cecha	Załącznik normy	Wymaganie			
1	Kształt i wymiary					
1.1	Dopuszczalne odchyłki w mm od zadeklarowanych wymiarów kostki, grubości <div style="display: flex; justify-content: space-between;"> < 100 mm ≥ 100 mm </div>	C	Długość	szerokość	grubość	Różnica pomiędzy dwoma pomiarami grubości, tej samej kostki, powinna być ≤ 3 mm
			± 2	± 2	± 3	
			± 3	± 3	± 4	
1.2	Odchyłki płaskości i pofalowania (jeśli maksymalne wymiary kostki > 300 mm), przy długości pomiarowej <div style="display: flex; justify-content: space-between;"> 300 mm 400 mm </div>	C	Maksymalna (w mm)			
			wypukłość		wklęsłość	
			1,5		1,0	
			2,0		1,5	
2	Właściwości fizyczne i mechaniczne					
2.1	Odporność na zamrażanie/rozmarzanie z udziałem soli odladzających (wg klasy 3, zał. D)	D	Ubytek masy po badaniu: wartość średnia ≤ 1,0 kg/m ² , przy czym każdy pojedynczy wynik < 1,5 kg/m ²			
2.2	Wytrzymałość na rozciąganie przy rozłupywaniu	F	Wytrzymałość charakterystyczna T ≥ 3,6 MPa. Każdy pojedynczy wynik ≥ 2,9 MPa i nie powinien wykazywać obciążenia niszczącego mniejszego niż 250 N/mm długości rozłupania			
2.3	Trwałość (ze względu na wytrzymałość)	F	Kostki mają zadawalającą trwałość (wytrzymałość) jeśli spełnione są wymagania pktu 2.2 oraz istnieje normalna konserwacja			
2.4	Odporność na ścieranie (wg klasy 3 oznaczenia H normy)	G i H	Pomiar wykonany na tarczy			
			szerokiej ściernej, wg zał. G normy – badanie podstawowe		Böhmeego, wg zał. H normy – badanie alternatywne	
			≤ 23 mm		≤ 20 000 mm ³ /5000 mm ²	
2.5	Odporność na poślizg/poślizgnięcie	I	a) jeśli górna powierzchnia kostki nie była szlifowana lub polerowana – zadawalająca odporność, b) jeśli wyjątkowo wymaga się podania wartości			

			odporności na poślizg/poślizgnięcie – należy zadeklarować minimalną jej wartość pomierzoną wg zał. I normy (wahadłowym przyrządem do badania tarcia)
--	--	--	--

3	Aspekty wizualne		
3.1	Wygląd	J	a) górna powierzchnia kostki nie powinna mieć rys i odprysków, b) nie dopuszcza się rozwarstwień w kostkach

			dwuwarstwowych, c) ewentualne wykwitry nie są uważane za istotne
3.2	Tekstura	J	a) kostki z powierzchnią o specjalnej teksturze – producent powinien opisać rodzaj tekstury, b) tekstura lub zabarwienie kostki powinny być porównane z próbką producenta, zatwierdzoną przez odbiorcę,
3.3	Zabarwienie (barwiona może być warstwa ścierna lub cały element)		c) ewentualne różnice w jednolitości tekstury lub zabarwienia, spowodowane nieuniknionymi zmianami we właściwościach surowców i zmianach warunków twardnienia nie są uważane za istotne

W przypadku zastosowań kostki na powierzchniach innych niż przewidziano w tabelicy 1 (np. na nawierzchniach wewnętrznych nie narażonych na kontakt z solą odładową), wymagania wobec kostki należy odpowiednio dostosować do ustaleń PN-EN-1338 [2].

Kostki kolorowe powinny być barwione substancjami odpornymi na działanie czynników atmosferycznych, światła (w tym promieniowania UV) i silnych alkaliów (m.in. cementu, który przy wypełnieniu spoin zaprawą cementowo-piaskową nie może odbarwiać kostek). Zaleca się stosowanie środków stabilnie barwiących zaczyn cementowy w kostce, np. tlenki żelaza, tlenek chromu, tlenek tytanu, tlenek kobaltowo-glinowy (nie należy stosować do barwienia: sadz i barwników organicznych).

Uwaga: Naloty wapienne (wykwity w postaci białych plam) mogą pojawić się na powierzchni kostek w początkowym okresie eksploatacji. Powstają one w wyniku naturalnych procesów fizykochemicznych występujących w betonie i zanikają w trakcie użytkowania w okresie do 2-3 lat.

2.2.1.3. Składowanie kostek

Kostkę zaleca się pakować na paletach. Palety z kostką mogą być składowane na otwartej przestrzeni, przy czym podłoże powinno być wyrównane i odwodnione.

2.2.2. Materiały na podsypkę i do wypełnienia spoin oraz szczelin w nawierzchni

Jeśli dokumentacja projektowa lub ST nie ustala inaczej, to należy stosować następujące materiały:

- a) na podsypkę cementowo-piaskową pod nawierzchnię
 - mieszankę cementu i piasku w stosunku 1:4 z piasku naturalnego spełniającego wymagania PN-EN 13242:2004 [3],
 - cementu powszechnego użytku spełniającego wymagania PN-EN 197-1:2002 [1] i wody odpowiadającej wymaganiom PN-EN 1008:2004 [4],
- b) do wypełniania spoin w nawierzchni na podsypce cementowo-piaskowej
 - zaprawę cementowo-piaskową 1:4 spełniającą wymagania wg 2.3,
- c) do wypełniania szczelin dylatacyjnych w nawierzchni na podsypce cementowo-piaskowej
 - do wypełnienia szczeliny dylatacyjnej należy stosować wilgotną mieszankę cementowo-piaskową 1:8 z materiałów spełniających wymagania wg 2.3 lub inny materiał zaakceptowany przez Inżyniera.

Składowanie kruszywa, nie przeznaczonego do bezpośredniego wbudowania po dostarczeniu na budowę, powinno odbywać się na podłożu równym, utwardzonym i dobrze odwodnionym, przy zabezpieczeniu kruszywa przed zanieczyszczeniem i zmieszaniem z innymi materiałami kamiennymi.

Cement w workach, co najmniej trzywarstwowych, o masie np. 50 kg, można przechowywać do: a) 10 dni w miejscach zadaszonych na otwartym terenie o podłożu twardym i suchym, b) terminu trwałości, podanego przez producenta, w pomieszczeniach o szczelnym dachu i ścianach oraz podłogach suchych i czystych.

Cement dostarczony na paletach magazynuje się razem z paletami, z dopuszczalną wysokością 3 szt. palet. Cement niespaletowany układa się w stosy płaskie o liczbie warstw 12 (dla worków trzywarstwowych). Cement dostarczany luzem przechowuje się w magazynach specjalnych (zbiornikach stalowych, betonowych), przystosowanych do pneumatycznego załadunku i wyładunku.

2.2.3. Krawężniki, obrzeża i ścieki

Jeśli dokumentacja projektowa, ST lub Inżynier nie ustala inaczej, to do obramowania nawierzchni z kostek można stosować:

- krawężniki betonowe wg SST D-08.01.01a [13],
- obrzeża betonowe wg SST D-08.03.01 [15],

Krawężniki, obrzeża i ścieki mogą być ustawiane na:

- ławach betonowych, spełniających wymagania wg SST D-03.01.01

Krawężniki i obrzeża mogą być przechowywane na składowiskach otwartych, posegregowane według typów, rodzajów, odmian i wielkości. Należy układać je z zastosowaniem podkładek i przekładek drewnianych.

Kruszywo i cement powinny być składowane i przechowywane wg 2.3.

2.2.4. Materiały do podbudowy ułożonej pod nawierzchnią z betonowej kostki brukowej

Materiały do podbudowy, ustalonej w dokumentacji projektowej, powinny odpowiadać wymaganiom właściwej SST lub innym dokumentom zaakceptowanym przez Inżyniera.

3. WYMAGANIA DOTYCZĄCE SPRZĘTU I MASZYN

3.1. Ogólne wymagania dotyczące sprzętu i maszyn

Ogólne wymagania dotyczące sprzętu i maszyn podano w ST „Wymagania Ogólne”.

3.2. Szczegółowe wymagania dotyczące sprzętu

Układanie betonowej kostki brukowej może odbywać się:

- ręcznie, zwłaszcza na małych powierzchniach,
- mechanicznie przy zastosowaniu urządzeń układających (układarek), składających się z wózka i chwytaka sterowanego hydraulicznie, służącego do przenoszenia z palety warstwy kostek na miejsce ich ułożenia; urządzenie to, po skończonym układaniu kostek, można wykorzystać do wmiatania piasku w szczeliny, zamocowanymi do chwytaka szczotkami.

Do przycinania kostek można stosować specjalne narzędzia tnące (np. przycinarki, szlifierki z tarczą). Do zagęszczania nawierzchni z kostki należy stosować zagęszczarki wibracyjne (płytkowe) z wykładziną elastomerową, chroniące kostki przed ścieraniem i wykruszaniem naroży.

Sprzęt do wykonania koryta, podbudowy i podsypki powinien odpowiadać wymaganiom właściwych SST, wymienionych w pktcie 5.4 lub innym dokumentom (normom PN i BN, wytycznym IBDiM) względnie opracowanym ST zaakceptowanym przez Inżyniera.

Do wytwarzania podsypki cementowo-piaskowej i zapraw należy stosować betoniarki.

Do wypełniania szczelin dylatacyjnych należy stosować sprzęt odpowiadający wymaganiom SST D-05.03.04a[12].

4. WYMAGANIA DOTYCZĄCE ŚRODKÓW TRANSPORTU

4.1. Ogólne wymagania dotyczące środków transportu

Ogólne wymagania dotyczące środków transportu podano w ST „Wymagania Ogólne”.

4.2. Szczegółowe wymagania dotyczące środków transportów

Betonowe kostki brukowe mogą być przewożone na paletach - dowolnymi środkami transportowymi po osiągnięciu przez beton wytrzymałości na ściskanie co najmniej 15 MPa. Kostki w trakcie transportu powinny być zabezpieczone przed przemieszczaniem się i uszkodzeniem.

Jako środki transportu wewnątrzzakładowego kostek na środki transportu zewnętrznego mogą służyć wózki widłowe, którymi można dokonać załadunku palet. Do załadunku palet na środki transportu można wykorzystywać również ż dźwigi samochodowe.

Palety transportowe powinny być spinane taśmami stalowymi lub plastikowymi, zabezpieczającymi kostki przed uszkodzeniem w czasie transportu. Na jednej palecie zaleca się układać do 10 warstw kostek (zależnie od grubości i kształtu), tak aby masa palety z kostkami wynosiła od 1200 kg do 1700 kg. Pożądane jest, aby palety z kostkami były wysyłane do odbiorcy środkiem transportu samochodowego wyposażonym w dźwig do za- i rozładunku.

Krawężniki i obrzeża mogą być przewożone dowolnymi środkami transportowymi. Krawężniki betonowe należy układać w pozycji pionowej z nachyleniem w kierunku jazdy. Krawężniki kamienne należy układać na podkładkach drewnianych, długością w kierunku jazdy. Krawężniki i obrzeża powinny być zabezpieczone przed przemieszczaniem się i uszkodzeniem w czasie transportu.

Kruszywa można przewozić dowolnym środkiem transportu, w warunkach zabezpieczających je przed zanieczyszczeniem i zmieszaniem z innymi materiałami. Podczas transportu kruszywa powinny być zabezpieczone przed wysypaniem, a kruszywo drobne - przed rozpyleniem.

Cement w workach może być przewożony samochodami krytymi, wagonami towarowymi i innymi środkami transportu, w sposób nie powodujący uszkodzeń opakowania. Worki przewożone na paletach układa się po 5 warstw worków, po 4 szt. w warstwie. Worki niespaletowane układa się na płask, przylegające do siebie, w równej wysokości do 10 warstw. Ładowanie i wyładowywanie zaleca się wykonywać za pomocą zmechanizowanych urządzeń do poziomego i pionowego przemieszczania ładunków. Cement luzem może być przewożony w zbiornikach transportowych (np. wagonach, samochodach), czystych i wolnych od pozostałości z poprzednich dostaw, oraz nie powinien ulegać zniszczeniom podczas transportu. Środki transportu powinny być wyposażone we wsypy i urządzenia do wyładowania cementu.

Zalwę lub masy uszczelniające do szczelin dylatacyjnych można transportować dowolnymi środkami transportu w fabrycznie zamkniętych pojemnikach lub opakowaniach, chroniących je przed zanieczyszczeniem.

Materiały do podbudowy powinny być przewożone w sposób odpowiadający wymaganiom właściwej SST.

5. WYMAGANIA DOTYCZĄCE WYKONANIA ROBÓT BUDOWLANYCH

5.1. Ogólne wymagania dotyczące wykonania robót

Ogólne wymagania dotyczące wykonania robót w ST „Wymagania Ogólne”.

5.2. Szczegółowe wymagania dotyczące wykonania robót

5.2.1. Podłoże i koryto

Grunty podłoża powinny być niewysadzinowe, jednorodne i nośne oraz zabezpieczone przed nadmiernym zawilgoceniem i ujemnymi skutkami przemarzania, zgodnie z dokumentacją projektową.

Koryto pod podbudowę lub nawierzchnię powinno być wyprofilowane zgodnie z projektowanymi spadkami oraz przygotowane zgodnie z wymaganiami SST D-04.01.01 [6].

Koryto musi mieć skuteczne odwodnienie, zgodnie z dokumentacją projektową.

5.2.2. Konstrukcja nawierzchni

Konstrukcja nawierzchni powinna być zgodna z dokumentacją projektową

Konstrukcja nawierzchni może obejmować ułożenie warstwy ścieralnej z betonowej kostki brukowej na:

a) podsypce cementowo-piaskowej oraz podbudowie,

Podstawowe czynności przy wykonywaniu nawierzchni, z występowaniem podbudowy, podsypki cementowo-piaskowej i wypełnieniem spoin zaprawą cementowo-piaskową, obejmują:

wykonanie podbudowy,
wykonanie obramowania nawierzchni (z krawężników, obrzeży i ew. ścieków),
przygotowanie i rozścielenie podsypki cementowo-piaskowej,
ułożenie kostek z ubiciem,
przygotowanie zaprawy cementowo-piaskowej i wypełnienie nią szczelin,
wypełnienie szczelin dylatacyjnych,

pielęgnację nawierzchni i oddanie jej do ruchu.

Przy wykonywaniu nawierzchni na podsypce piaskowej, podstawowych czynności jest mniej, gdyż nie występują zwykle poz. 1, 6 i 7, a poz. 3 dotyczy podsypki piaskowej, zaś poz. 5 - wypełnienia szczelin piaskiem.

5.2.3. Podbudowa

Rodzaj podbudowy przewidzianej do wykonania pod warstwą betonowej kostki brukowej powinien być

zgodny z dokumentacją projektową.

5.2.4. Obramowanie nawierzchni

Rodzaj obramowania nawierzchni powinien być zgodny z dokumentacją projektową.

Ustawianie krawężników, obrzeży powinno być zgodne z wymaganiami zawartymi w SST D-08.01.01 [14], D-08.03.01 [15]

Krawężniki i obrzeża zaleca się ustawiać przed przystąpieniem do układania nawierzchni z kostki. Przed ich ustawieniem, pożądane jest ułożenie pojedynczego rzędu kostek w celu ustalenia szerokości nawierzchni i prawidłowej lokalizacji krawężników lub obrzeży.

5.2.5. Podsypka

Rodzaj podsypki i jej grubość powinny być zgodne z dokumentacją projektową lub ST.

Podsypkę cementowo-piaskową stosuje się z zasady przy występowaniu podbudowy pod nawierzchnią z kostki. Podsypkę cementowo-piaskową przygotowuje się w betoniarkach, a następnie rozściela się na uprzednio zwilżonej podbudowie, przy zachowaniu:

współczynnika wodnocementowego od 0,25 do 0,35,

wytrzymałości na ściskanie nie mniejszej niż $R_7 = 10 \text{ MPa}$, $R_{28} = 14 \text{ MPa}$.

W praktyce, wilgotność układanej podsypki powinna być taka, aby po ściśnięciu podsypki w dłoni podsypka nie rozsypywała się i nie było na dłoni śladów wody, a po naciśnięciu palcami podsypka rozsypywała się. Rozścielenie podsypki cementowo-piaskowej powinno wyprzedzać układanie nawierzchni z kostek od 3 do 4 m. Rozścielona podsypka powinna być wyprofilowana i zagęszczona w stanie wilgotnym, lekkimi walcami (np. ręcznymi) lub zagęszczarkami wibracyjnymi.

Jeśli podsypka jest wykonana z suchej zaprawy cementowo-piaskowej to po zawałowaniu nawierzchni należy ją poleć wodą w takiej ilości, aby woda zwilżyła całą grubość podsypki. Rozścielenie podsypki z suchej zaprawy może wyprzedzać układanie nawierzchni z kostek o około 20 m.

Całkowite ubicie nawierzchni i wypełnienie spoin zaprawą musi być zakończone przed rozpoczęciem wiązania cementu w podsypce.

5.2.6. Układanie nawierzchni z betonowych kostek brukowych

5.2.6.1. Ustalenie kształtu, wymiaru i koloru kostek oraz desenia ich układania

Kształt, wymiary, barwę i inne cechy charakterystyczne kostek wg pktu 2.2.1.1 oraz desień ich układania (przykłady podano w zał. 5) powinny być zgodne z dokumentacją projektową lub ST, a w przypadku braku wystarczających ustaleń Wykonawca przedkłada odpowiednie propozycje do zaakceptowania Inżynierowi. Przed ostatecznym zaakceptowaniem kształtu, koloru, sposobu układania i wytwórni kostek, Inżynier może polecić Wykonawcy ułożenie po 1 m^2 wstępnie wybranych kostek, wyłącznie na podsypce piaskowej.

5.2.6.2. Warunki atmosferyczne

Ułożenie nawierzchni z kostki na podsypce cementowo-piaskowej zaleca się wykonywać przy temperaturze otoczenia nie niższej niż $+5^\circ\text{C}$. Dopuszcza się wykonanie nawierzchni jeśli w ciągu dnia temperatura utrzymuje się w granicach od 0°C do $+5^\circ\text{C}$, przy czym jeśli w nocy spodziewane są przymrozki kostkę należy zabezpieczyć materiałami o złym przewodnictwie ciepła (np. matami ze słomy, papą itp.).

Nawierzchnię na podsypce piaskowej zaleca się wykonywać w dodatnich temperaturach otoczenia.

5.2.6.3. Ułożenie nawierzchni z kostek

Warstwa nawierzchni z kostki powinna być wykonana z elementów o jednakowej grubości. Na większym fragmencie robót zaleca się stosować kostki dostarczone w tej samej partii materiału, w której niedopuszczalne są różne odcienie wybranego koloru kostki.

Układanie kostki można wykonywać ręcznie lub mechanicznie.

Układanie ręczne zaleca się wykonywać na mniejszych powierzchniach, zwłaszcza skomplikowanych pod względem kształtu lub wymagających kompozycji kolorystycznej układanych deseni oraz różnych wymiarów i kształtów kostek. Układanie kostek powinno wykonywać przyuczeni brukarze.

Układanie mechaniczne zaleca się wykonywać na dużych powierzchniach o prostym kształcie, tak aby układarka mogła przenosić z palety warstwę kształtek na miejsce ich ułożenia z wymaganą dokładnością. Kostka do układania mechanicznego nie może mieć dużych odchyłek wymiarowych i musi być odpowiednio przygotowana przez producenta, tj. ułożona na palecie w odpowiedni wzór, bez dołożenia połówek i dziewiątek, przy czym każda warstwa na palecie musi być dobrze przesypana bardzo drobnym piaskiem, by kostki nie przywierały do siebie. Układanie mechaniczne zawsze musi być wsparte pracą brukarzy, którzy uzupełniają przerwy, wyrabiają łuki, dokładają kostki w okolicach studzienek i krawężników.

Kostkę układa się około 1,5 cm wyżej od projektowanej niwelety, ponieważ po procesie ubijania podsypka zagęszcza się.

Powierzchnia kostek położonych obok urządzeń infrastruktury technicznej (np. studzienek, włazów itp.) powinna trwale wystawać od 3 mm do 5 mm powyżej powierzchni tych urządzeń oraz od 3 mm do 10 mm powyżej korytek ściekowych (ścieków).

Do uzupełnienia przestrzeni przy krawężnikach, obrzeżach i studzienkach można używać elementy kostkowe wykończeniowe w postaci tzw. połówek i dziewiątek, mających wszystkie krawędzie równe i odpowiednio fazowane.

Przy przypadku potrzeby kształtek o nietypowych wymiarach, wolną przestrzeń uzupełnia się kostką ciętą, przycinaną na budowie specjalnymi narzędziami tnącymi (przycinarkami, szlifierkami z tarczą itp.).

Dzienną działkę roboczą nawierzchni na podsypce cementowo-piaskowej zaleca się zakończyć prowizorycznie około półmetrowym pasem nawierzchni na podsypce piaskowej w celu wytworzenia oporu dla ubicia kostki ułożonej na stałe. Przed dalszym wznowieniem robót, prowizorycznie ułożoną nawierzchnię na podsypce piaskowej należy rozebrać i usunąć wraz z podsypką.

5.2.6.4. Ubicie nawierzchni z kostek

Ubicie nawierzchni należy przeprowadzić za pomocą zagęszczarki wibracyjnej (płytkowej) z osłoną z tworzywa sztucznego. Do ubicia nawierzchni nie wolno używać walca.

Ubijanie nawierzchni należy prowadzić od krawędzi powierzchni w kierunku jej środka i jednocześnie w kierunku poprzecznym kształtek. Ewentualne nierówności powierzchniowe mogą być zlikwidowane przez ubijanie w kierunku wzdłużnym kostki.

Po ubiciu nawierzchni wszystkie kostki uszkodzone (np. pęknięte) należy wymienić na kostki całe.

5.2.6.5. Spoiny i szczeliny dylatacyjne

5.2.6.5.1. Spoiny

Szerokość spoin pomiędzy betonowymi kostkami brukowymi powinna wynosić od 3 mm do 5 mm. W przypadku stosowania prostopadłościennych kostek brukowych zaleca się aby osie spoin pomiędzy dłuższymi bokami tych kostek tworzyły z osią drogi kąt 45°, a wierzchołek utworzonego kąta prostego pomiędzy spoinami miał kierunek odwrotny do kierunku spadku podłużnego nawierzchni.

Po ułożeniu kostek, spoiny należy wypełnić:

piaskiem, spełniającym wymagania pktu 2.2, jeśli nawierzchnia jest na podsypce piaskowej, zaprawą cementowo-piaskową, spełniającą wymagania pktu 2.2, jeśli nawierzchnia jest na podsypce cementowo-piaskowej.

Wypełnienie spoin piaskiem polega na rozsypaniu warstwy piasku i wmieceniu go w spoiny na sucho lub, po obfitym polaniu wodą - wmieceniu papki piaskowej szczotkami względnie rozgarniaczami z piórami gumowymi.

Zaprawę cementowo-piaskową zaleca się przygotować w betoniarnie, w sposób zapewniający jej wystarczającą płynność. Spoiny można wypełnić przez rozlanie zaprawy na nawierzchnię i nagarnianie jej w szczeliny szczotkami lub rozgarniaczami z piórami gumowymi. Przed rozpoczęciem zalewania kostka powinna być oczyszczona i dobrze zwilżona wodą. Zalewa powinna całkowicie wypełnić spoiny i tworzyć monolit z kostkami.

Przy wypełnianiu spoin zaprawą cementowo-piaskową należy zabezpieczyć przed zalaniem nią szczeliny dylatacyjne, wkładając zwinięte paski papy, zwiłki z worków po cementzie itp.

Po wypełnianiu spoin zaprawą cementowo-piaskową nawierzchnię należy starannie oczyścić; szczególnie dotyczy to nawierzchni z kostek kolorowych i z różnymi deseniami układania.

5.2.6.5.2. Szczeliny dylatacyjne

Przykładu układania kostek na podsypce cementowo-piaskowej i wypełnianiu spoin zaprawą cementowo-piaskową, należy przewidzieć wykonanie szczelin dylatacyjnych w odległościach zgodnych z dokumentacją projektową lub ST względnie nie większych niż co 8 m. Szerokość szczelin dylatacyjnych powinna umożliwiać przejście przez nie przemieszczeń wywołanych wysokimi temperaturami nawierzchni w okresie letnim, lecz nie powinna być mniejsza niż 8 mm. Szczeliny te powinny być wypełnione trwale zalewami i masami określonymi w pktcie 2.2. Sposób wypełnienia szczelin powinien odpowiadać wymaganiom SST D-05.03.04a [12].

Szczeliny dylatacyjne poprzeczne należy stosować dodatkowo w miejscach, w których występuje zmiana sztywności podłoża (np. nad przepustami, przy przyczółkach mostowych, nad szczelinami dylatacyjnymi w podbudowie itp.). Zaleca się wykonywać szczeliny podłużne przy ściekach wzdłuż jezdni.

5.2.7. Pielęgnacja nawierzchni i oddanie jej dla ruchu

Nawierzchnię na podsypce piaskowej ze spoinami wypełnionymi piaskiem można oddać do użytku bezpośrednio po jej wykonaniu.

Nawierzchnię na podsypce cementowo-piaskowej ze spoinami wypełnionymi zaprawą cementowo-piaskową, po jej wykonaniu należy przykryć warstwą wilgotnego piasku o grubości od 3,0 do 4,0 cm i utrzymywać ją w stanie wilgotnym przez 7 do 10 dni. Po upływie od 2 tygodni (przy temperaturze średniej otoczenia nie niższej niż 15°C) do tygodni (w porze chłodniejszej) nawierzchnię należy oczyścić z piasku i można oddać do użytku.

6. KONTROLA JAKOŚCI ROBÓT I BADANIA

6.1. Ogólne zasady kontroli jakości robót i badań

Ogólne zasady kontroli jakości robót podano w ST „Wymagania ogólne”.

6.2. Szczegółowe zasady kontroli jakości robót

6.2.1. Badania przed przystąpieniem do robót

Przed przystąpieniem do robót Wykonawca powinien:

uzyskać wymagane dokumenty, dopuszczające wyroby budowlane do obrotu i powszechnego stosowania (aprobaty techniczne, certyfikaty zgodności, deklaracje zgodności, ew. badania materiałów wykonane przez dostawców itp.),

wykonać badania właściwości materiałów przeznaczonych do wykonania robót, określone w pktcie 2,

sprawdzić cechy zewnętrzne gotowych materiałów z tworzyw i prefabrykowanych.

Wszystkie dokumenty oraz wyniki badań Wykonawca przedstawia Inżynierowi do akceptacji.

6.2.2. Badania w czasie robót

Częstotliwość oraz zakres badań i pomiarów w czasie robót nawierzchniowych z kostki podaje tablica 2.

Tablica 2. Częstotliwość oraz zakres badań i pomiarów w czasie robót

Lp.	Wyszczególnienie badań i pomiarów	Częstotliwość badań	Wartości dopuszczalne
1	Sprawdzenie podłoża i koryta	Wg SST D-04.01.01 [6]	
2	Sprawdzenie ew. podbudowy	Wg SST, norm, wytycznych, wymienionych w pktcie 5.4	
3	Sprawdzenie obramowania nawierzchni	wg SST D-08.01.01a [13]; D-08.01.02 [14]; D-08.03.01 [15]; D-08.05.00 [16]	
4	Sprawdzenie podsypki (przymiarem liniowym lub metodą niwelacji)	Bieżąca kontrola w 10 punktach dziennej działki roboczej: grubości, spadków i cech konstrukcyjnych w porównaniu z dokumentacją projektową i specyfikacją	Wg pktu 5.6; odchyłki od projektowanej grubości ± 1 cm
5	Badania wykonywania nawierzchni z kostki		
	a) zgodność z dokumentacją projektową	Sukcesywnie na każdej działce roboczej	-
	b) położenie osi w planie (sprawdzone geodezyjnie)	Co 100 m i we wszystkich punktach charakterystycznych	Przesunięcie od osi projektowanej do 2 cm
	c) Rzędne wysokościowe (pomierzone instrumentem pomiarowym)	Co 25 m w osi i przy krawędziach oraz we wszystkich punktach charakterystycznych	Odchylenia: +1 cm; -2 cm
	d) równość w profilu podłużnym (łatą czterometrową)	Jw.	Nierówności do 8 mm
	e) równość w przekroju poprzecznym (sprawdzona łatą profilową z poziomnicą i pomiarze prześwitu klinem cechowanym oraz przymiarem liniowym względnie metodą niwelacji)	Jw.	Prześwity między łatą a powierzchnią do 8 mm
	f) spadki poprzeczne (sprawdzone metodą niwelacji)	Jw.	Odchyłki od dokumentacji projektowej do 0,3%
	g) szerokość nawierzchni (sprawdzona przymiarem liniowym)	Jw.	Odchyłki od szerokości projektowanej do ± 5 cm
	h) szerokość i głębokość wypełnienia spoin i szczelin (ogłędziny i pomiar)	W 20 punktach charakterystycznych dziennej działki roboczej	Wg pktu 5.7.5

	przymiarem liniowym po wykruszeniu dług. 10 cm)		
i)	sprawdzenie koloru kostek i desenia ich ułożenia	Kontrola bieżąca	Wg dokumentacji projektowej lub decyzji Inżyniera

6.2.3. Badania wykonanych robót

Zakres badań i pomiarów wykonanej nawierzchni z betonowej kostki brukowej podano w tablicy 3.

Tablica 3. Badania i pomiary po ukończeniu budowy nawierzchni

Lp.	Wyszczególnienie badań i pomiarów	Sposób sprawdzenia
1	Sprawdzenie wyglądu zewnętrznego nawierzchni, krawężników, obrzeży, ścieków	Wizualne sprawdzenie jednorodności wyglądu, prawidłowości desenia, kolorów kostek, spękań, plam, deformacji, wykruszeń, spoin i szczelin
2	Badanie położenia osi nawierzchni w planie	Geodezyjne sprawdzenie położenia osi co 25 m i w punktach charakterystycznych (dopuszczalne przesunięcia wg tab. 2, lp. 5b)
3	Rzędne wysokościowe, równość podłużna i poprzeczna, spadki poprzeczne i szerokość	Co 25 m i we wszystkich punktach charakterystycznych (wg metod i dopuszczalnych wartości podanych w tab. 2, lp. od 5c do 5g)
4	Rozmieszczenie i szerokość spoin i szczelin w nawierzchni, pomiędzy krawężnikami, obrzeżami, ściekami oraz wypełnienie spoin i szczelin	Wg pktu 5.5 i 5.7.5

7. WYMAGANIA DOTYCZĄCE PRZEDMIARU I OBMIARU ROBÓT

7.1. Ogólne zasady dotyczące przedmiaru i obmiaru robót

Ogólne zasady obmiaru robót podano w ST „Wymagania ogólne”.

7.2. Jednostka obmiarowa

m² Nawierzchnia z kostki betonowej

8. OPIS SPOSOBU ODBIORU ROBÓT BUDOWLANYCH

8.1. Ogólne zasady odbioru robót

Ogólne zasady odbioru robót podano w ST „Wymagania ogólne”.

8.2. Szczegółowe zasady odbioru robót

Odbiorowi robót zanikających i ulegających zakryciu podlegają:
przygotowanie podłoża i wykonanie koryta,
ewentualnie wykonanie podbudowy,
ewentualnie wykonanie ław (podsypek) pod krawężniki, obrzeża, ścieki,
wykonanie podsypki pod nawierzchnię,
ewentualnie wypełnienie dolnej części szczelin dylatacyjnych.

Odbiór tych robót powinien być zgodny z wymaganiami pktu 8.2 D-M-00.00.00 „Wymagania ogólne” [5] oraz niniejszej SST.

Roboty uznaje się za zgodne z dokumentacją projektową, specyfikacją techniczną, jeżeli wszystkie pomiary i badania z zachowaniem wymagań określonych w punkcie 6 dały wyniki pozytywne.

9. OPIS SPOSOBU ROZLICZENIA ROBÓT TYMCZASOWYCH I PRAC TOWARZYSZĄCYCH

9.1. Wymagania ogólne,

Ogólne zasady dotyczące rozliczeń robót podano w ST „Wymagania ogólne”.

9.2. Sposób rozliczenia robót podstawowych,

Cena wykonania 1 m² nawierzchni z betonowej kostki brukowej obejmuje:

- prace pomiarowe i roboty przygotowawcze,
- oznakowanie robót,
- przygotowanie podłoża i wykonanie koryta,
- dostarczenie materiałów i sprzętu,
- wykonanie podsypki,
- ustalenie kształtu, koloru i desenia kostek,
- ułożenie i ubicie kostek,
- wypełnienie spoin i ew. szczelin dylatacyjnych w nawierzchni,
- pielęgnację nawierzchni,
- przeprowadzenie pomiarów i badań wymaganych w niniejszej specyfikacji technicznej,
- odwiezienie sprzętu.

Cena wykonania 1 m² nawierzchni z betonowej kostki brukowej nie obejmuje robót towarzyszących (jak: podbudowa, obramowanie itp.), które powinny być ujęte w innych pozycjach kosztorysowych, a których zakres jest określony przez SST wymienione w pktach 5.2.

9.3. Sposób rozliczenia robót tymczasowych i prac towarzyszących,

W cenie robót podstawowych należy ująć koszt wykonania wszelkich innych robót pomocniczych niezbędnych do wykonania robót podstawowych.

10. DOKUMENTY ODNIESIENIA

10.1 Wymagania Ogólne

10.2 Normy

- PN-EN 197-1:2002 Cement. Część 1: Skład, wymagania i kryteria zgodności dotyczące cementu powszechnego użytku
- PN-EN 1338:2005 Betonowe kostki brukowe. Wymagania i metody badań
- PN-EN 13242:2004 Kruszywa do niezwiązanych i związanych hydraulicznie materiałów stosowanych w obiektach budowlanych i budownictwie drogowym (W okresie przejściowym można stosować PN-B-11111:1996 Kruszywa mineralne. Kruszywa naturalne do nawierzchni drogowych. Żwir i mieszanka, PN-B-11112:1996 Kruszywa mineralne. Kruszywo łamane do nawierzchni drogowych, PN-B-11113:1996 Kruszywa mineralne. Kruszywa naturalne do nawierzchni drogowych. Piasek)
- PN-EN 1008:2004 Woda zarobowa do betonu. Specyfikacja pobierania próbek, badanie i ocena przydatności wody zarobowej do betonu, w tym wody odzyskanej z procesów produkcji betonu

10.3 Przepisy przywołane

- D.00.00.01 Wymagania ogólne.
- D-02.01.01 Podbudowy z kruszywa stabilizowanego mechanicznie. Wymagania ogólne.
- D-02.01.02 Podbudowa z kruszywa łamanego stabilizowanego mechanicznie.
- D-03.01.01 Ustawianie krawężników betonowych
- D-03.01.02 Betonowe obrzeża chodnikowe

11. ZAŁĄCZNIKI

ZAŁĄCZNIK 1

Przykłady kształtów betonowej kostki brukowej

Najczęściej spotykane kształty kostek i sposoby ich układania

(wg W. Brylicki: Kostka brukowa z betonu wibroprasowanego, 1998)

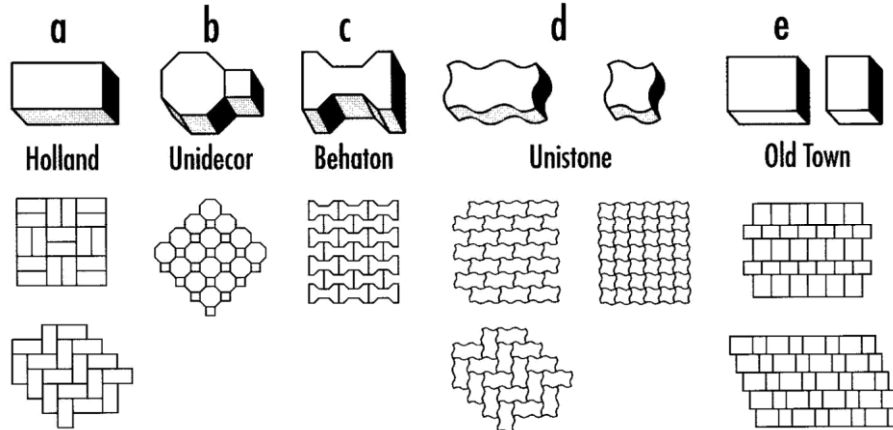

Podstawowe kształty kostek (wg W. Grzybowska, P. Zieliński: Nawierzchnie kostek betonowych w świetle doświadczeń zagranicznych, Drogownictwo 5/1999)

Oznaczenia:

(1) - typ kostki charakterystyczny dla wiązań w jodełkę,

(2) - typ kostki odpowiedni tylko dla wiązań w rzędy proste.

Kształtki zacienione - typ kostki zapewniający dobry rozkład obciążenia.

Kategoria A

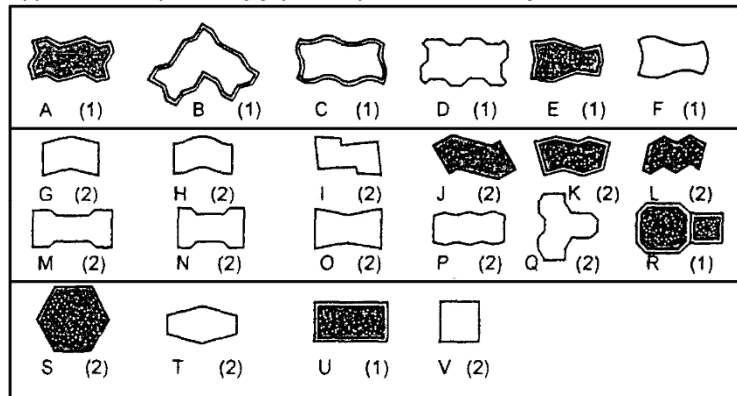

Kategoria A: kostki zazębiające się wzajemnie na wszystkich czterech bocznych ściankach - spoiny nie rozszerzają się pod ruchem

Kategoria B: kostki zazębiające się wzajemnie na dwóch bocznych ściankach
utrudnione rozszerzanie spoin równoległe do osi podłużnej elementów

Kategoria C: kostki nie zazębiają się wzajemnie - wymagana jest duża dokładność układania kostek o jednakowych wymiarach.