

**INWESTOR:**

NARODOWE MUZEUM MORSKIE w GDAŃSKU
80-751 GDAŃSK ul. OŁOWIANKA 9/13

TEMAT:

BUDOWA BUDYNKU USŁUGOWEGO -
MUZEUM ARCHEOLOGII PODWODNEJ I
RYBOŁÓWSTWA BAŁTYCKIEGO w ŁEBIE,
ul. Tadeusza Kościuszki
na działkach o nr ew. 365/84 i 55/16, obręb 2,
w jednostce ewidencyjnej 220802_1, Łeba

TYTUŁ OPRACOWANIA:

PROJEKT PRZETARGOWY
POSADOWIENIE KUTRA

KATEGORIA OBIEKTU: IX

PROJEKTANCI:**Architektura**

arch. Katarzyna Głażewska
upr. proj. W/43/2008
w specjalności architektonicznej do projektowania bez ograniczeń

arch. Jadwiga Trzeciakowska
upr. proj. Wa-621/91
w specjalności architektonicznej do projektowania bez ograniczeń

arch. Grażyna Woźniak-Głażewska
upr. proj. St-935/88
w specjalności architektonicznej do projektowania bez ograniczeń

Sprawdzający

arch. Elżbieta Zawistowska
upr. proj. St-807/72
w specjalności architektonicznej do projektowania bez ograniczeń

JEDNOSTKA PROJEKTOWA:

Pracownia Projektowa Plus3 Architekci Sp. z o.o. ,
04-314 Warszawa, ul. Chłopickiego 7/9 lokal 62,
tel. 22 8799305, e-mail. biuro@plus3architekci.pl
Data opracowania: **styczeń 2021**



Płyta fundamentowa pod kuter.

Pod kuter zaprojektowano żelbetową płytę fundamentową gr. 30cm, na podbudowie z kruszywa i warstwie zagęszczonego piasku (parametry podbudowy wg dokumentacji rysunkowej). Pod płytą ułożyć hydroizolację i warstwę poślizgową wg projektu architektonicznego.

Płytę fundamentową zazbroić dołem i górą siatką z prętów #12/15x15cm, otulina zbrojenia 3,5cm.

Na płycie fundamentowej będzie posadowiony ruszt stalowy do którego zostanie zamocowany kuter.

Technologia transportu kutra wg oddzielnego opracowania.

Materialy

Beton C30/37

stal zbrojeniowa A-IIIN (RB500B).

DUPLIKAT

UPRAWNIENIA BUDOWLANE

Na podstawie art. 18, art. 19, ust. 1, pkt. 1 i art. 20, ust. 1 ustawy z dnia 31 stycznia 1961 roku – prawo budowlane (Dz. U. nr 7, poz. 46) oraz § 29 i § 5 ust. 1 p. 1 rozporządzenia Przewodniczącego Komitetu Budownictwa, Urbanistyki i Architektury z dnia 10 września 1962 roku w sprawie kwalifikacji fachowych osób wykonujących funkcje techniczne w budownictwie powszechnym (Dz. U. nr 53, poz. 266)

Ob. ELŻBIETA MARIA ZAWISTOWSKA c. Franciszka
magister inżynier architekt
urodzony dnia 20.XI.1943 r. Warszawa

OTRZYMUJE

w specjalności architektonicznej

uprawnienia budowlane do sporządzania projektów budowlanych architektonicznych wszelkich obiektów budowlanych, projektów budowlanych konstrukcyjnych z wyjątkiem projektów obiektów budowlanych o skomplikowanej konstrukcji, projektów instalacji i urządzeń sanitarnych z wyjątkiem skomplikowanych instalacji i urządzeń sanitarnych.

Oryginał podpisał Z-ca Naczelnego Architekta Warszawy mgr inż. arch. Włodzimierz Gierałtowski. Pieczęć okrągła z Godłem Państwa i napisem Prezydium Rady Narodowej w m. st. Warszawie.

Niniejszy duplikat uprawnień budowlanych wystawiono na podstawie akt posiadanych w archiwum Wydziału Nadzoru Architektoniczno-Budowlanego Urzędu Wojewódzkiego w Warszawie.



Z up. WOJEWODY WARSZAWSKIEGO
Andrzej Gierakowski
DYREKTOR WYDZIAŁU
Nadzoru Architektoniczno-Budowlanego
Urzędu Wojewódzkiego w Warszawie



IZBA ARCHITEKTÓW
RZECZYPOSPOLITEJ POLSKIEJ

Mazowiecka Okręgowa Rada Izby Architektów RP

ZAŚWIADCZENIE - ORYGINAŁ
(wypis z listy architektów)

Mazowiecka Okręgowa Rada Izby Architektów RP zaświadcza, że:

mgr inż. arch. Elżbieta Maria ZAWISTOWSKA

posiadająca kwalifikacje zawodowe do pełnienia samodzielnych funkcji technicznych w budownictwie w specjalności architektonicznej i w zakresie posiadanych uprawnień nr **St-807/72**, jest wpisana na listę członków Mazowieckiej Okręgowej Izby Architektów RP pod numerem: **MA-0964**.

Członek czynny od: 20-01-2002 r.

Data i miejsce wygenerowania zaświadczenia: 13-01-2021 r. Warszawa.

Zaświadczenie jest ważne do dnia: **30-06-2022 r.**

Podpisano elektronicznie w systemie informatycznym Izby Architektów RP przez:
Anatol Kuczyński, Sekretarz Okręgowej Rady Izby Architektów RP.

Nr weryfikacyjny zaświadczenia:

MA-0964-5ABE-A13Y-AD2F-13Y4

STWIERDZENIE POSIADANIA PRZYGOTOWANIA ZAWODOWEGO do pełnienia samodzielnej funkcji technicznej w budownictwie

Na podstawie art. 18 ust 5 i art. 57 ust. 3 ustawy z dnia 24 października 1974 r.
- Prawo budowlane (Dz. U. Nr 30, poz. 229) oraz § 2 ust. 1 pkt 1,
§ 4 ust.1, § 5 ust.1 pkt 1, § 6 ust.2, § 7, § 13 ust.1 pkt 1
rozp. Ministra Gospodarki Terenowej i Ochrony Środowiska z dnia 20 lutego 1975 r.
w sprawie samodzielnych funkcji technicznych w budownictwie (Dz. U. Nr 8, poz. 46).

STWIERDZAM

że Ob. GRAŻYNA BOŻENA WOŹNIAK - GŁAŻEWSKA c. Zygmunta
magister inżynier architekt

urodzony(a) dnia 18 lutego 1954r. Poniatowa

posiada przygotowanie zawodowe do pełnienia samodzielnej funkcji

projektanta oraz kierownika budowy i robót

w specjalności architektonicznej

- 1/ do sporządzania projektów w zakresie rozwiązań:
 - a/ architektonicznych wszelkich obiektów budowlanych,
 - b/ konstrukcyjno-budowlanych obiektów budowlanych w budownictwie osób fizycznych, z wyłączeniem konstrukcji fundamentów głębokich i trudniejszych konstrukcji statycznie niewyznaczalnych,
- 2/ do kierowania, nadzorowania i kontrolowania budowy i robót, kierowania i kontrolowania wytwarzania konstrukcyjnych elementów budowlanych oraz oceniania i badania stanu technicznego:
 - a/ wszelkich budynków,
 - b/ budowli w budownictwie osób fizycznych oraz budowli służących do celów rozrywki, wypoczynku i sportu- z wyłączeniem konstrukcji fundamentów głębokich i trudniejszych konstrukcji statycznie niewyznaczalnych.-



NACZELNY ARCHITEKT WARSZAWY

[Signature]
mgr inż. arch. Tadeusz Szumielewicz



IZBA ARCHITEKTÓW
RZECZYPOSPOLITEJ POLSKIEJ

Mazowiecka Okręgowa Rada Izby Architektów RP

ZAŚWIADCZENIE - ORYGINAŁ

(wypis z listy architektów)

Mazowiecka Okręgowa Rada Izby Architektów RP zaświadcza, że:

mgr inż. arch. Grażyna Bożena WOŹNIAK-GŁAŻEWSKA

posiadająca kwalifikacje zawodowe do pełnienia samodzielnych funkcji technicznych w budownictwie w specjalności architektonicznej i w zakresie posiadanych uprawnień nr **St-935/88**, jest wpisana na listę członków Mazowieckiej Okręgowej Izby Architektów RP pod numerem: **MA-0940**.

Członek czynny od: 20-01-2002 r.

Data i miejsce wygenerowania zaświadczenia: 13-01-2021 r. Warszawa.

Zaświadczenie jest ważne do dnia: **30-06-2022 r.**

Podpisano elektronicznie w systemie informatycznym Izby Architektów RP przez:
Anatol Kuczyński, Sekretarz Okręgowej Rady Izby Architektów RP.

Nr weryfikacyjny zaświadczenia:

MA-0940-84BA-YB5E-2C6C-Y7B6

STWIERDZENIE POSIADANIA PRZYGOTOWANIA ZAWODOWEGO

do pełnienia samodzielnej funkcji technicznej w budownictwie

Na podstawie art. 18 ust. 5 i art. 57 ust. 3 ustawy z dnia 24 października 1974 r. — Prawo budowlane (Dz. U. Nr 38, poz. 229) oraz § 2 ust.1 pkt 1, § 4 ust.1, § 4 ust.2, § 13 ust.1 pkt 1

rozp. Ministra Gospodarki Terenowej i Ochrony Środowiska z dnia 20.II.1975 r. w sprawie samodzielnych funkcji technicznych w budownictwie (Dz. U. Nr 8, poz. 46 z późn. zmianami).

STWIERDZAMze Ob. JADWIGA TRZECIAKOWSKA c. Lechamagister inżynier architekturodzony(a) dnia 18 sierpnia 1958 r. Warszawa

posiada przygotowanie zawodowe do pełnienia samodzielnej funkcji technicznej

projektantaw specjalności architektonicznej

- 1/ do sporządzenia projektów w zakresie rozwiązań:
 - a/ architektonicznych wszelkich obiektów budowlanych,
 - b/ konstrukcyjno-budowlanych obiektów budowlanych o powszechnie znanych rozwiązaniach konstrukcyjnych i schematach technicznych, z wyłączeniem konstrukcji fundamentów głębokich i trudniejszych konstrukcji statycznie niewyznaczalnych,
- 2/ do kierowania, nadzorowania i kontrolowania budowy oraz ocenia-
nia i badania stanu technicznego obiektów budowlanych — w budownictwie jednorodzinnym, zagrodowym oraz innych budynków o kubaturze do 1000 m³.



Z up. Wojewody Warszawskiego
[Signature]
mgr inż. Andrzej Stanisławski
 Dyrektor Wydziału Nadzoru
 Urbanistycznego i Budowlanego



IZBA ARCHITEKTÓW
RZECZYPOSPOLITEJ POLSKIEJ

Mazowiecka Okręgowa Rada Izby Architektów RP

ZAŚWIADCZENIE - ORYGINAŁ

(wypis z listy architektów)

Mazowiecka Okręgowa Rada Izby Architektów RP zaświadcza, że:

mgr inż. arch. Jadwiga TRZECIAKOWSKA

posiadająca kwalifikacje zawodowe do pełnienia samodzielnych funkcji technicznych w budownictwie w specjalności architektonicznej i w zakresie posiadanych uprawnień nr **Wa-621/91**, jest wpisana na listę członków Mazowieckiej Okręgowej Izby Architektów RP pod numerem: **MA-0872**.

Członek czynny od: 20-01-2002 r.

Data i miejsce wygenerowania zaświadczenia: 13-01-2021 r. Warszawa.

Zaświadczenie jest ważne do dnia: **30-06-2022 r.**

Podpisano elektronicznie w systemie informatycznym Izby Architektów RP przez:
Anatol Kuczyński, Sekretarz Okręgowej Rady Izby Architektów RP.

Nr weryfikacyjny zaświadczenia:

MA-0872-BBDB-D9C7-DFF7-99E5



**IZBA ARCHITEKTÓW
RZECZYPOSPOLITEJ POLSKIEJ**

KRAJOWA RADA IZBY ARCHITEKTÓW

L.dz. 611/KRIA/2008

Warszawa, dnia 5 grudnia 2008 r.

Sygnatura akt: KRIA/W/31/2008

DECYZJA nr W/43/2008

Na podstawie art. 12 ust. 1 pkt 1 i ust. 2, art. 13 ust. 1 pkt 1 i art. 14 ust. 1 pkt 1 ustawy z dnia 7 lipca 1994 r. - Prawo budowlane (tekst jednolity: Dz. U. z 2006 r. Nr 156, poz. 1118; z późn. zm.), art. 11 i 24 ust. 1 pkt 2 ustawy z dnia 15 grudnia 2000 r. o samorządach zawodowych architektów, inżynierów budownictwa oraz urbanistów (Dz. U. z 2001 r. Nr 5, poz. 42, z późn. zm.), oraz art. 104 i 107 § 1 i 4 ustawy z dnia 14 czerwca 1960 r. - Kodeks postępowania administracyjnego (tekst jednolity: Dz. U. z 2000 r. Nr 98, poz. 1071; z późn. zm.)

stwierdza się, że

Pani arch. Katarzyna Głazewska

córka Andrzeja, urodzona 11 marca 1977 roku

**posiada odpowiednie wykształcenie techniczne i praktykę zawodową
i nadaje się**

UPRAWNIENIA BUDOWLANE

w specjalności architektonicznej do projektowania bez ograniczeń

Decyzja niniejsza jako uwzględniająca w całości żądanie strony nie wymaga uzasadnienia.

NIEOBECNY

Anisiewicz Dariusz

Członek KRIA

Bojczuk Arkadiusz

Członek KRIA

Jasiewicz Waldemar

Sekretarz KRIA

Kobyłański Paweł

Wiceprezes KRIA

Klimaszewska Izabela

Wiceprezes KRIA

NIEOBECNY

Mikos Marek _____

Skarbnik KRIA

Rożen Piotr _____

Wiceprezes KRIA

NIEOBECNY

Tomaszewski Tomasz _____

Członek KRIA

NIEOBECNY

Zubel Henryk _____

Członek KRIA

Żak Sławomir _____

Prezes KRIA



Otrzymują:

1. Strona (wnioskodawca): Katarzyna Gałążewska, ul. Kochanowskiego 8 05-075 Warszawa Wesola
2. Gdy decyzja stanie się ostateczna:
 - 1) Główny Inspektor Nadzoru Budowlanego – w celu wpisania do centralnego rejestru osób posiadających uprawnienia budowlane,
 - 2) Mazowiecka Okręgowa Rada Izby Architektów – jako wskazana przez wnioskodawcę – w celu wpisania na listę członków Izby.
3. a.a.



IZBA ARCHITEKTÓW
RZECZYPOSPOLITEJ POLSKIEJ

Mazowiecka Okręgowa Rada Izby Architektów RP

ZAŚWIADCZENIE - ORYGINAŁ

(wypis z listy architektów)

Mazowiecka Okręgowa Rada Izby Architektów RP zaświadcza, że:

architekt Katarzyna GŁAŻEWSKA

posiadająca kwalifikacje zawodowe do pełnienia samodzielnych funkcji technicznych w budownictwie w specjalności architektonicznej i w zakresie posiadanych uprawnień nr **W/43/2008**, jest wpisana na listę członków Mazowieckiej Okręgowej Izby Architektów RP pod numerem: **MA-2054**.

Członek czynny od: 03-02-2009 r.

Data i miejsce wygenerowania zaświadczenia: 13-01-2021 r. Warszawa.

Zaświadczenie jest ważne do dnia: **30-06-2022 r.**

Podpisano elektronicznie w systemie informatycznym Izby Architektów RP przez:
Anatol Kuczyński, Sekretarz Okręgowej Rady Izby Architektów RP.

Nr weryfikacyjny zaświadczenia:

MA-2054-7526-56E2-FBB4-2A1D

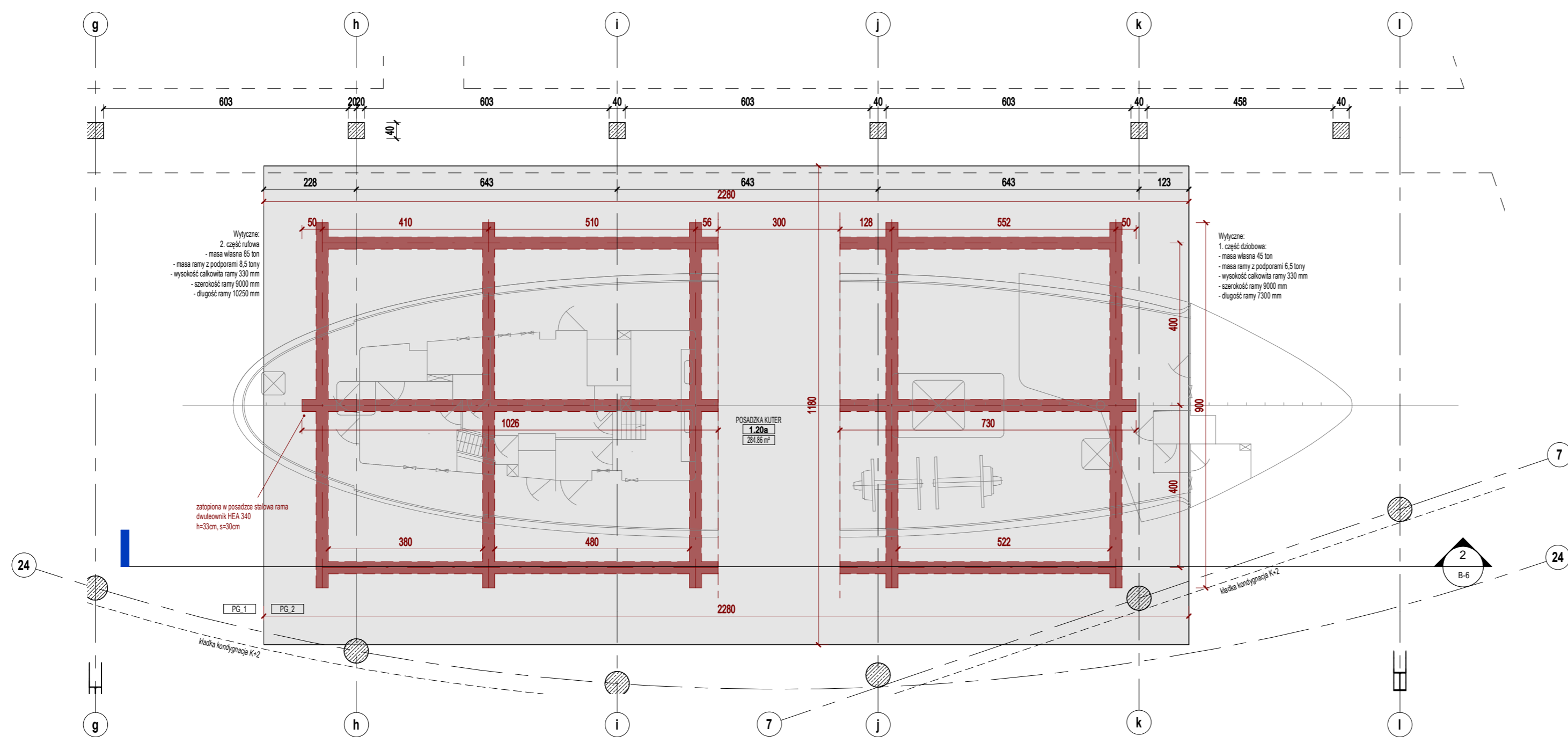

zestawienie stropów kutra	
Type	warstwy stropy
PG.1	PODŁOGA NA GRUNDCIE 15cm - posadzka monolityczna utwardzana powierzchniowo w technologii DST - ogrzewanie podłogowe wodne niskoparametrowe (średnica około 20-25mm) Klasa betonu płyty posadzki C20/25 (B25) XC1, zbrojona włóknami polimerowymi i siatką i 6 oczko 15x150 mm. 2x folia PE 0.2mm 15cm - styropian XPS 500 (λmax=0.034 W/mK) hydroizolacja i warstwa posadzki - membrana epdm 10cm - podbudowa górna z zagęszczonego warstwą piasku różnorodnego, pospółki lub fluczila 30cm - podbudowa dolna z zagęszczonego warstwą piasku różnorodnego, pospółki lub fluczila
PG.2	PODŁOGA NA GRUNDCIE KUTER 15cm - posadzka monolityczna utwardzana powierzchniowo w technologii DST - wycieczne zgodnie z PG1 33cm - podkonstrukcja z profili dwuteńcowych stalowych HEA 340 pod kutra, pozostałe części posadzki - wypełnienie posadzki polistyrenem ekstrudowanym XPS 500 hydroizolacja i warstwa posadzki - membrana epdm 30cm - płyta betonowa wg wyciecznych konstruktora 10cm - beton podkładowy 15cm - podbudowa z kruszawy łamanej wg wyciecznych konstruktora około 70cm - podbudowa z zagęszczonego piasku wg wyciecznych konstruktora

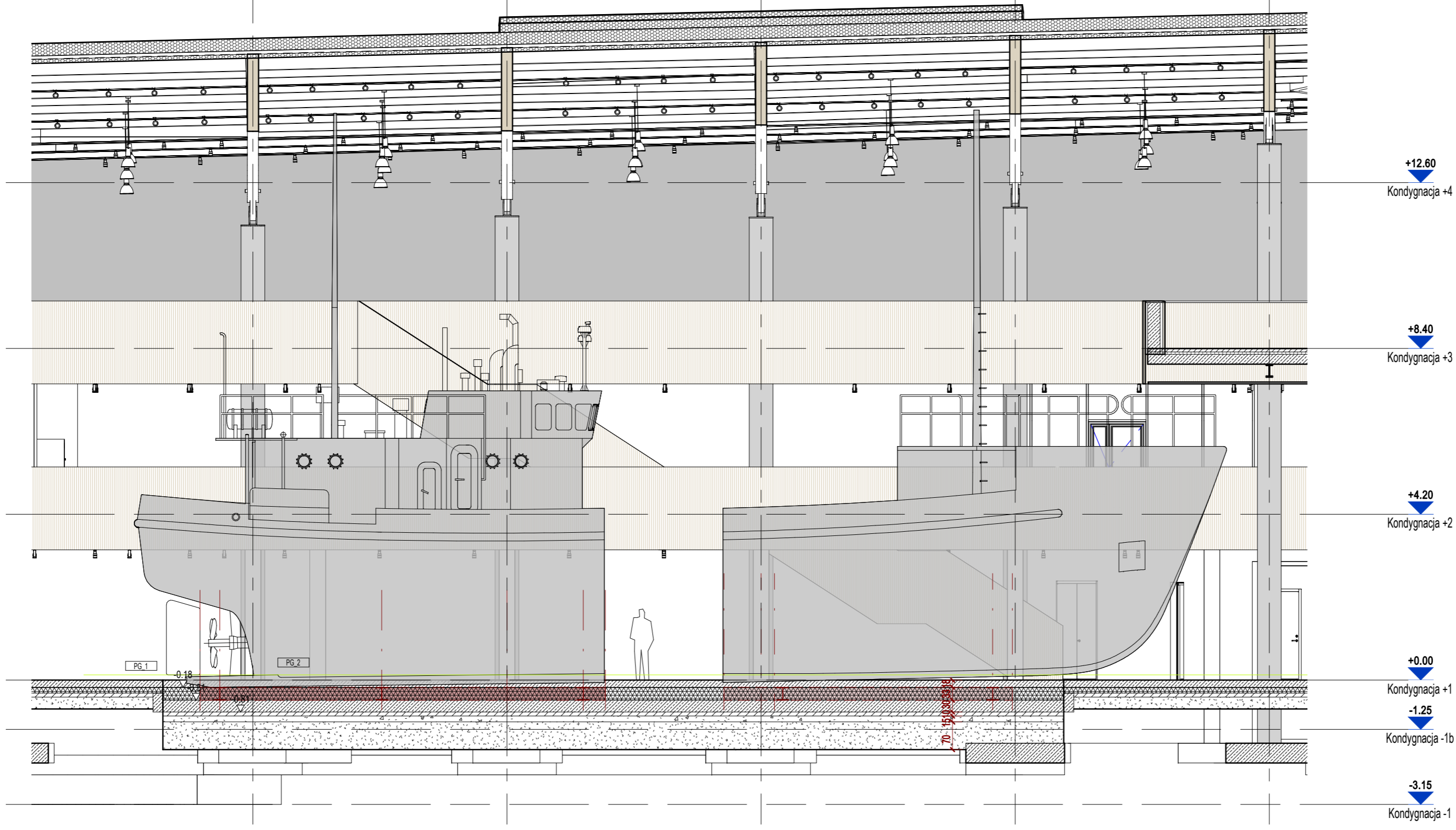

NARODOWE MUZEUM MORSKIE w Gdańsku

TEMAT: **Muzeum Archeologii Podwodnej i Rybołówstwa Bałtyckiego w Łebie**

NR DZIAŁU: 55/16 365/84
 PRYSUNEK: **Posadowienie kutra**
 BRANŻA: **ARCHITEKTURA**
 FAZA: **PROJEKT WYKONAWCZY**

OSRĘB: 2
 NR: **B-6**
 SKALA: **1 : 100**
 DATA: **18.12.2020**

AUTORYZACJA:
 arch. Katarzyna Głazewska W43/2008
 arch. Grażyna Woźniak-Głazewska S1-935/88
 arch. Jadwiga Trzeciakowska Wa-621/91

ZESPÓŁ:
 arch. Malgorzata Marcinkowska
 arch. Paulina Cieśla
 arch. Krzysztof Bażyński
 arch. Dominika Muras
 arch. Malgorzata Zagłoba
 arch. Partyk Rosiński

INWESTOR:
Narodowe Muzeum Morskie w Gdańsku
 ul. Ołowianka 9-13, 80-751 Gdańsk

PRACOWNIA PROJEKTOWA: **plus3 architektki sp. z o.o.**
 chłopińskiego 7/9 lok. 62 | 04-0314 warszawa
 +48 22 879 93 05 | www.plus3architekci.pl

REWIZJA 01 Z DNIA 22.01.2021 DOTYCZY:

1. Wprowadzenie otworu 25cm x 90cm w ścianie żelbetowej w osi C, na rzędnych -3,80 ~ -3,55
2. Wprowadzenie nadproży prefabrykowanych nad otworami w ścianach murowanych znajdujących się nad kanałem technologicznym między osiami a i b / 5 i 3.

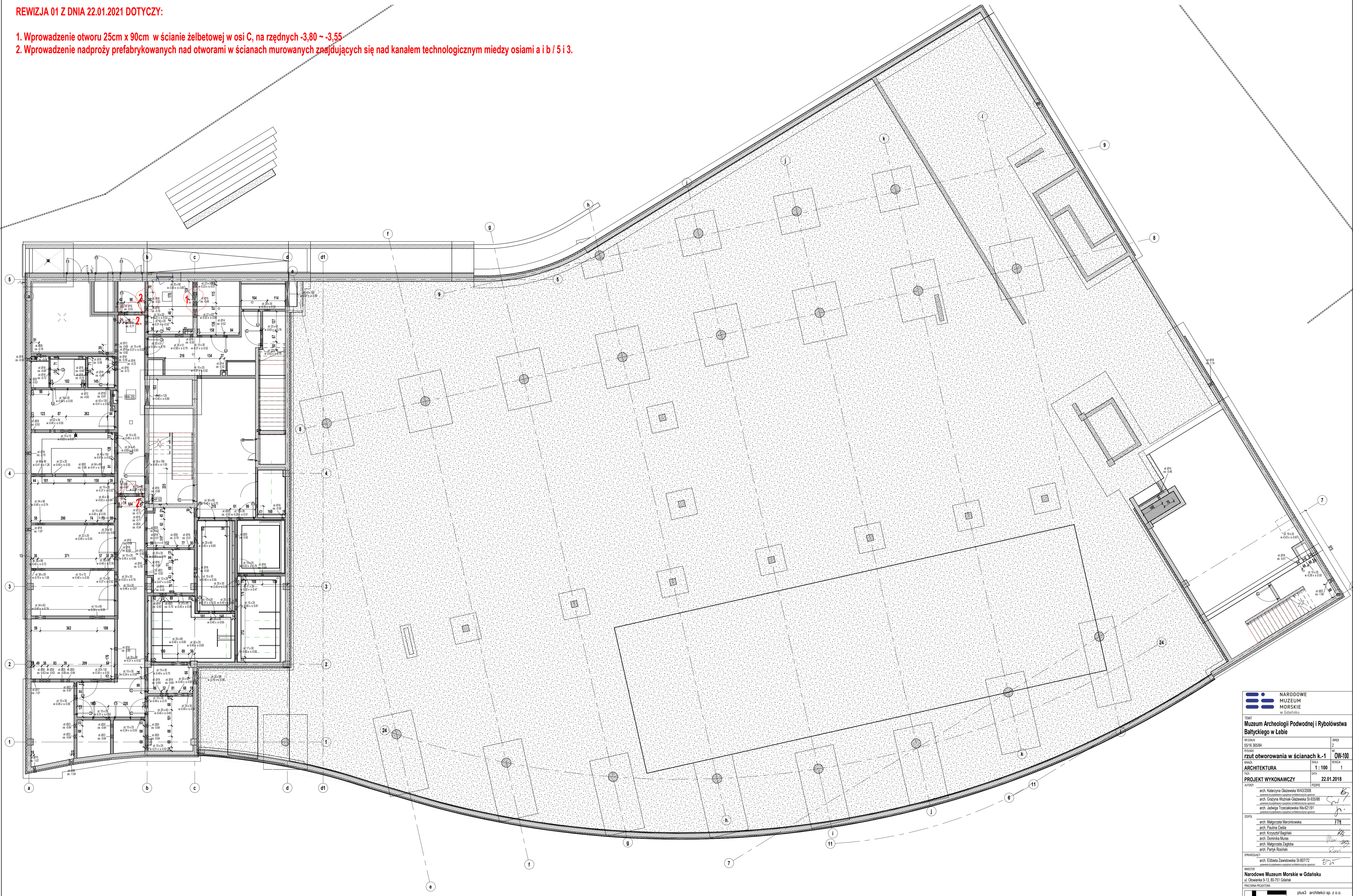

TEMAT Muzeum Archeologii Podwodnej i Rybołówstwa Bałtyckiego w Łebie	
WZDZIAŁ 55/16.365/04	OBIEKT 2
PRACE Zjazd otworowania w ścianach k-1	OW-100
DISCIPLINA ARCHITEKTURA	SKALA 1 : 100
PROJEKT WYKONAWCZY	DATA 22.01.2018
AUTORZY arch. Katarzyna Gąsawska W43/2008 arch. Ewelina Włodarczyk-Główniak S1-655/08 arch. Justyna Trzaskowska W4-21/01	
OPRACOWANIE arch. Małgorzata Marzaniowska arch. Paulina Cielka arch. Krzysztof Bagński arch. Dominika Marzec arch. Małgorzata Żagłoba arch. Patryk Rusiński	
SPRACOWUJĄCY arch. Ewelina Włodarczyk-Główniak S1-601/12	
WYKONAWCA Narodowe Muzeum Morskie w Gdańsku ul. Oliwarska 5-13, 80-751 Gdańsk	
FIRMOWY PROJEKTANT plus3 architektki sp. z o.o. chłopińskiego 7/9 lok. 62 04-0314 Warszawa +48 22 879 93 05 www.plus3architektki.pl	

**NAZWA OPRACOWANIA: SPECYFIKACJA TECHNICZNA
WYKONANIA I ODBIORU ROBÓT BUDOWLANYCH**

**NAZWA ZADANIA: MUZEUM ARCHEOLOGII PODWODNEJ I RYBOŁÓWSTWA
BAŁTYCKIEGO W ŁEBIE
ZAKRES: PŁYTA POD KUTER**

LOKALIZACJA: ul. Tadeusza Kościuszki
działki o nr ew. 365/84 i 55/16
obręb 2; w jednostce ewidencyjnej 220802_1, Łeba

KOD CPV: 45000000-7 Roboty budowlane
45111000-8 Roboty w zakresie burzenia, roboty ziemne
45262700-8 Przebudowa budynków

BRANŻA: BUDOWLANA

ZAMAWIAJĄCY: Narodowe Muzeum Morskie w Gdańsku
ul. Ołowianka 9/13
80-751 Gdańsk

OPRACOWANO W: Biuro Kosztorysowe NORMAN
Spółka z o.o. Spółka Komandytowa
ul. Fordońska 433a/33, 85-790 Bydgoszcz,
tel. 052 307 02 33; www.norman.net.pl

DATA: Styczeń 2021

OPRACOWAŁ: mgr inż. Hanna Maciejewska

SPIS ZAWARTOŚCI OPRACOWANIA

SPIS ZAWARTOŚCI OPRACOWANIA.....	3
PREAMBUŁA	5
O-00.00.00-WYMAGANIA OGÓLNE	8
B-01.01.01-ROBOTY ZIEMNE.....	22
B-01.02.01-PODŁOŻA I PODKŁADY Z ZAPRAW I BETONU	29
B-01.02.02-PRZYGOTOWANIE I MONTAŻ ZBROJENIA	36
B-01.02.03-BETONOWANIE.....	47
B-01.02.04-HYDROIZOLACJE	62

SPECYFIKACJA TECHNICZNA WYKONANIA I ODBIORU ROBÓT BUDOWLANYCH

P R E A M B U Ł A

SPIS TREŚCI

1. WSTĘP
 2. WSTĘPNE INFORMACJE DLA OFERENTÓW
-
-

1. WSTĘP

1.1. Przedmiot STWiORB

Przedmiotem niniejszej specyfikacji technicznej wykonania i odbioru robót budowlanych (STWiORB) są wspólne wymagania techniczne dotyczące wykonania i odbioru robót, które zostaną wykonane na podstawie dokumentacji projektowej dla zadania pn. „Muzeum Archeologii Podwodnej i Rybołówstwa Bałtyckiego w Łebie - Płyta pod kuter”.

1.2. Podstawa opracowania

- o Założenia funkcjonalne - wytyczne inwestora
- o Dokumentacja projektowa
- o Obowiązujące normy i przepisy .

1.3. Przedmiot opracowania

Niniejsza specyfikacja techniczna wykonania i odbioru robót budowlanych (STWiORB) obejmuje roboty związane z wykonaniem płyty betonowej pod kuter w Muzeum Archeologii Podwodnej i Rybołówstwa Bałtyckiego w Łebie

1.4. Zakres opracowania

Zakres robót:

- o Prace przygotowawcze
- o Roboty ziemne
- o Roboty budowlane

2. INFORMACJA DLA OFERENTÓW

Na etapie przygotowywania oferty, zobowiązuje się potencjalnego Wykonawcę do zapoznania się z:

- a) całością Materiałów Przetargowych,
- b) zapoznania się ze wszystkimi szczegółami wymagań Zamawiającego,
- c) warunkami fizycznymi, prawnymi, środowiskowymi, itp. dotyczącymi przedmiotowej inwestycji,
- d) zapoznania się ze szczegółami dotyczącymi placu budowy (itp. sytuacja geologiczna, warunki klimatyczne, hydrologiczne, powierzchniowe, dostęp, zakwaterowanie, urządzenia, personel, energia, transport, woda, itp.).

Czynności te Wykonawca przeprowadzi we własnym zakresie i na własny koszt.

Wskazane jest by w trakcie przygotowania oferty Wykonawca dokonał wizji lokalnej w celu zapoznania się z warunkami lokalnymi, lokalizacją obiektu i infrastrukturą.

Na etapie wykonawstwa Wykonawca jest odpowiedzialny za jakość zastosowanych materiałów, maszyn i urządzeń, za montaż i uruchomienie, za ich zgodność z dokumentacją projektową, wymaganiami specyfikacji technicznych, programem zapewnienia jakości, projektem organizacji robót oraz poleceniami Inspektora Nadzoru.

Wykonawca ponosi odpowiedzialność za dokładne wytyczenie robót. Decyzje Inspektora Nadzoru dotyczące akceptacji lub odrzucenia materiałów, maszyn i urządzeń będą oparte na wymaganiach sformułowanych w umowie z Inwestorem, ofercie Wykonawcy, dokumentacji projektowej i w specyfikacjach technicznych, a także w normach i wytycznych.

Przy podejmowaniu decyzji Inspektor Nadzoru uwzględni wyniki badań materiałów maszyn i urządzeń, tolerancje normalnie występujące przy produkcji i przy badaniach materiałów, własne doświadczenia zawodowe, wyniki badań naukowych oraz inne czynniki wpływające na rozważaną kwestię. Polecenia Inspektora Nadzoru będą wykonywane nie później, niż w czasie przez niego wyznaczonym, po ich otrzymaniu przez Wykonawcę. Skutki finansowe z tego tytułu ponosi Wykonawca.

Wykonawca zobowiązuje się wykonać swoje obowiązki wynikające z Umowy według swojej najlepszej wiedzy i zachowaniem najwyższej staranności ocenianej przy uwzględnieniu profesjonalnego, zawodowego charakteru prowadzonej działalności, na podstawie i zgodnie z postanowieniami Umowy, złożoną zaakceptowaną przez Zamawiającego ofertą Wykonawcy oraz wymaganiami mających zastosowanie przepisów prawa obowiązujących na dzień przekazania Zamawiającemu Dokumentacji projektowej, wytycznymi Zamawiającego, mającymi zastosowanie normami technicznymi, w tym Polskimi Normami, aktualnym stanem wiedzy technicznej, zasadami sztuki budowlanej.

Wykonawca jest zobowiązany do zrealizowania wszystkich brakujących i pominiętych w niniejszym opracowaniu elementów wraz z dostarczeniem koniecznych materiałów i urządzeń dla kompletnego wykonania, montażu i zapewnienia pełnej funkcjonalności specyfikowanych robót. Wykonanie prac i zastosowanie materiałów, o których mowa nie może stanowić podstawy do zwiększenia wynagrodzenia Wykonawcy.

Dokumentami przetargowymi są:

- dokumentacja projektowa,
- przedmiary robót,
- specyfikacja techniczna wykonania i odbioru robót budowlanych.

W przypadku różnic w zapisach w/w dokumentów zawsze należy uznawać za wiążące zapisy widniejące w dokumentacji projektowej niniejszej inwestycji.

SPECYFIKACJA TECHNICZNA WYKONANIA I ODBIORU ROBÓT BUDOWLANYCH

O - 00.00.00

WYMAGANIA OGÓLNE

SPIS TREŚCI

1. WSTĘP
 2. MATERIAŁY
 3. SPRZĘT
 4. TRANSPORT
 5. WYKONANIE ROBÓT
 6. KONTROLA JAKOŚCI ROBÓT
 7. OBMIAR ROBÓT
 8. ODBIÓR ROBÓT
 9. PODSTAWA PŁATNOŚCI
 10. PRZEPISY ZWIĄZANE
-
-

1. WSTĘP

1.1. Przedmiot ST

Przedmiotem niniejszej specyfikacji technicznej (ST) są wspólne wymagania techniczne dotyczące wykonania i odbioru robót, które zostaną wykonane na podstawie dokumentacji projektowej dla zadania pn. „Budowa węzła integracyjnego Gdańsk Wrzeszcz w związku z projektem pn.: „Muzeum Archeologii Podwodnej i Rybołówstwa Bałtyckiego w Łebie - Płyta pod kuter”.

KOD CPV:

Nazwy i kody grup, klas i kategorii robót dotyczą stosowania Wspólnego Słownika Zamówień przez zamawiających w Unii Europejskiej. Wspólny Słownik Zamówień jest systemem klasyfikacji produktów, usług i robót budowlanych stworzonym na potrzeby zamówień publicznych.

45000000-7 Roboty budowlane

1.2. Zakres stosowania ST

Specyfikacja techniczna jest dokumentem będącym podstawą do udzielenia zamówienia i zawarcia umowy na wykonanie robót zawartych w dokumentacji projektowej.

1.3. Określenia podstawowe

Określenia i nazewnictwo użyte w niniejszej specyfikacji technicznej są zgodne z obowiązującymi podanymi w normach PN i przepisach Prawa budowlanego.

Użyte w ST wymienione poniżej określenia należy rozumieć w każdym przypadku następująco:

Aprobata techniczna - pozytywna ocena techniczna wyrobu, stwierdzająca jego przydatność do stosowania w budownictwie.

Budowa - wykonanie obiektu budowlanego w określonym miejscu a także odbudowę, rozbudowę, nadbudowę obiektu budowlanego.

Organizacja placu budowy - Zagospodarowanie terenu budowy na czas prac budowlanych obejmujące m.in. wykonanie ogrodzenia budowlanego, wyznaczenie stref niebezpiecznych, urządzenie pomieszczeń funkcyjnych, na przykład sanitarnych i socjalnych.

Dokumentacja techniczna, projektowa – oznacza dokumentację, do której opracowania zobowiązany jest Wykonawca na podstawie Umowy, wynikająca z opisanych w Umowie faz realizacji Umowy.

Dokumentacja budowy - pozwolenie na budowę wraz z załączonym projektem budowlanym, dziennik budowy, protokoły odbiorów częściowych i końcowych, w miarę potrzeby, rysunki i opisy służące realizacji obiektu, operaty geodezyjne, książka obmiarów, a w przypadku realizacji obiektów metodą montażu - także dziennik montażu.

Dziennik budowy - dziennik wydany przez właściwy organ zgodnie z obowiązującymi przepisami, stanowiący urzędowy dokument przebiegu robót budowlanych oraz zdarzeń i okoliczności zachodzących w czasie wykonywania robót.

Dokumentacja powykonawcza - dokumentacja budowy z naniesionymi zmianami dokonanymi w toku wykonywania robót oraz geodezyjnymi pomiarami powykonawczymi.

Inspektor Nadzoru - kompetentny, niezależny organ nadzorczy, którego zadaniem jest weryfikacja prawidłowości wykonywanych robót budowlanych i zgodności ich ze specyfikacjami technicznymi oraz Dokumentacją Projektową.

Kierownik budowy - osoba wyznaczona przez Inwestora, upoważniona do kierowania robotami i do występowania w jego imieniu w sprawach realizacji kontraktu, ponosząca ustawową odpowiedzialność za prowadzoną budowę.

Laboratorium - należy przez to rozumieć laboratorium jednostki naukowej, zamawiającego, wykonawcy lub inne laboratorium badawcze zaakceptowane przez Zamawiającego, niezbędne do przeprowadzania niezbędnych badań i prób związanych z oceną jakości stosowanych wyrobów budowlanych oraz rodzajów prowadzonych robót.

Materiały – wszelkie tworzywa niezbędne do wykonania Robót, zgodne z Dokumentacją Projektową i Specyfikacjami Technicznymi, zaakceptowane przez Inspektora Nadzoru.

Obiekt budowlany – należy przez to rozumieć budynek, budowlę bądź obiekt małej architektury, wraz z instalacjami zapewniającymi możliwość użytkowania obiektu zgodnie z jego przeznaczeniem, wzniesiony z użyciem wyrobów budowlanych.

Oferta – oznacza dokument zatytułowany oferta, który został wypełniony przez Wykonawcę i zawiera podpisaną ofertę na Roboty, skierowaną do Zamawiającego.

Plac budowy, teren budowy - przestrzeń, w której prowadzone są roboty budowlane wraz z przestrzenią zajmowaną przez urządzenia zaplecza budowy.

Podwykonawca – oznacza każdą osobę wymienioną w Umowie jako podwykonawca, lub jakąkolwiek osobę wyznaczoną jako podwykonawca, dla części Robót; oraz prawnych następców każdej z tych osób.

Polecenie Inspektora Nadzoru - wszelkie polecenia przekazane Wykonawcy przez Inspektora Nadzoru, Kierownika Projektu, w formie pisemnej, dotyczące sposobu realizacji Robót lub innych spraw związanych z prowadzeniem budowy.

Polskie Standardy, Polskie Prawo, Polskie Przepisy, Polskie Normy - odniesienie w tekście do Polskich Przepisów Prawa, Ustaw, Rozporządzeń, Zarządzeń lub Norm będzie rozumiane, jako konieczność uzyskania zgodności ze wszystkimi Polskimi Przepisami Prawa, Ustawami, Zarządzeniami i Normami razem, właściwym dla danego zagadnienia.

Prawo budowlane - ustawa Prawo budowlane z dnia 7lipca 1994 roku (Dz. U.z2018 poz.1202 z późn. zm.),

Pozwolenie na budowę - decyzja administracyjna zezwalająca na rozpoczęcie i prowadzenie budowy lub wykonywanie robót budowlanych innych niż budowa obiektu budowlanego wraz z załącznikami – m.in. Projekt Budowlany.

Projektant - uprawniona osoba prawna lub fizyczna będąca autorem Dokumentacji Projektowej.

Przedmiar Robót – opracowanie obejmujące zestawienie planowanych robót w kolejności technologicznej ich wykonania wraz z obliczeniem i podaniem ilości ustalonych jednostek przedmiarowych.

Roboty - oznaczają wszelkie prace budowlane, montażowe i instalacyjne, w tym prace projektowe i prace pomocnicze, prowadzone na Terenie Budowy w celu realizacji i ukończenia Obiektu.

ST (Specyfikacja techniczna, ST, OST, SST) – oznacza dokument zatytułowany Specyfikacja techniczna wykonania i odbioru robót budowlanych.

Umowa – umowa na wykonanie zadania objętego specyfikacją, zawarta po rozstrzygnięciu przetargu pomiędzy Zamawiającym i Wykonawcą.

Wykonawca – podmiot wybrany w przetargu na realizację zadania objętego Specyfikacją Techniczną i Dokumentacją Projektową.

Zamawiający – oznacza osobę, wymienioną jako Zamawiający w Akcie Umowy oraz prawnych następców tej osoby.

Inwestor – osoba fizyczna lub prawna, na której imię realizowana jest inwestycja uczestnicząca w procesie budowlanym. Z tego faktu wynika, szereg praw i obowiązków ciążyących na inwestorze przez cały okres realizacji inwestycji to znaczy od momentu podjęcia decyzji o budowie nieruchomości, aż do chwili przekazania gotowego obiektu do użytkowania.

Protokół przekazania - pokwitowanie przekazania pod względem ilościowym nie stanowiące odbioru w rozumieniu Umowy. Podpisując Protokół przekazania Zamawiający nie jest obowiązany dokonywać sprawdzenia kompletności i jakości wykonanej pracy.

Wada - jawne lub ukryte właściwości tkwiące w stanowiących przedmiot Umowy pracach i działaniach, w tym pracach projektowych, lub ich efektach, w tym Dokumentacji projektowej i innych utworach, będące w sprzeczności z wymaganiami wynikającymi z Umowy lub też skutkujące niemożnością używania lub korzystania z tych efektów zgodnie z przeznaczeniem albo też obniżające stopień użyteczności tych efektów albo ich jakości; za Wadę uznaje się również wady prawne, w tym, w szczególności sytuację, w której efekty prac i działań Wykonawcy są obciążone prawami osób trzecich.

1.4. Zakres robót objętych ST

Spis działów ST wraz z klasyfikacją wg Wspólnego Słownika Zamówień (CPV). Wymagania ogólne zawarte w ST dotyczą wszystkich robót budowlanych i należy je stosować w powiązaniu ze szczegółowymi specyfikacjami technicznymi.

1.5. Ogólne wymagania dotyczące robót

1.5.1. Zgodność robót z Dokumentacją Projektową i ST

Dokumentacja Projektowa i Specyfikacje Techniczne (ST) oraz inne dodatkowe dokumenty przekazane przez Inspektora stanowią o zamówionym zakresie i są integralną częścią umowy, a wymagania w nich zawarte są obowiązujące dla Wykonawcy.

Wykonawca nie może wykorzystywać błędów w Dokumentacji Projektowej lub ich pomijać. O ich wykryciu powinien natychmiast powiadomić Inspektora, który w porozumieniu z projektantem dokona odpowiednich zmian lub poprawek. Wszystkie wykonane roboty i dostarczone materiały winny być zgodne z Dokumentacją Projektową i ST. Dane określone w Dokumentacji Projektowej i w ST uważane są za wartości docelowe, od których dopuszczalne są odchylenia w ramach określonego przedziału tolerancji.

Cechy materiałów muszą być jednorodne i wykazywać zgodność z określonymi wymogami, a rozrzuty tych cech nie mogą przekraczać dopuszczalnego przedziału tolerancji. W przypadku, gdy roboty lub materiały nie będą w pełni zgodne z Dokumentacją Projektową lub ST i wpłynie to na zmianę parametrów wykonanych elementów budowy, to takie materiały winny być niezwłocznie zastąpione innymi, a roboty wykonane od nowa na koszt Wykonawcy.

Organizator przetargu zakłada, że Wykonawca jest profesjonalną, wykwalifikowaną firmą budowlaną i dlatego jego obowiązkiem jest sprecyzować szczegółowo zakres prac poprzez przedmiary i szczegółowe omówienie całej dokumentacji. Wykonawcy nie usprawiedliwia brak wiedzy technicznej.

Oferent zobowiązany jest wykonać własne przedmiary robót. W przypadku niewykonania własnych przedmiarów robót przez Oferenta, przyjmuje się, iż Oferent w całości akceptuje otrzymany od Inwestora przedmiar i traktuje go jako własny.

Technologia wykonania robót powinna wynikać z Dokumentacji Projektowej Zamawiającego, Dokumentacji Roboczej Oferenta, szczegółowych instrukcji producentów, wytycznych ITB, ogólnych przepisów Prawa Budowlanego i Polskich Norm oraz Warunków Technicznych Wykonania i Odbioru Robót Budowlano – Montażowych. Oferent zapozna się z planem budowy oraz Projektem Przetargowym i dokona własnej weryfikacji przedmiaru w stosunku do przekazanej dokumentacji oraz proponowanej technologii robót. Wszelkie niejasności dotyczące przedmiaru należy wyjaśniać w trakcie negocjacji.

Po złożeniu oferty przyjmuje się, że Oferent uzyskał wszelkie konieczne informacje do prawidłowej wyceny przedmiotu zamówienia. Oferent jest świadomy i przyjmuje odpowiedzialność tak jak za własne, za wszystkie błędy, uchybienia i szkody, jakie ewentualnie wyrządziłby Podwykonawcy i Dostawcy zatrudnieni przez Oferenta podczas wykonywania robót i dostaw. Zamawiający, w terminie określonym w dokumentach umowy przekaże Wykonawcy teren budowy wraz ze wszystkimi wymaganymi uzgodnieniami prawnymi i administracyjnymi.

1.5.2. Przekazanie terenu budowy

Przekazanie Terenu Budowy i Dokumentacji Budowy nastąpi protokołarnie w terminach określonych w umowie.

Odpowiedzialność za prowadzenie dokumentacji budowy zgodnie z obowiązującymi przepisami spoczywa na Wykonawcy. Dokumenty budowy będą przechowywane na terenie budowy w miejscu odpowiednio zabezpieczonym. Zaginięcie któregokolwiek z dokumentów budowy spowoduje jego natychmiastowe odtworzenie w formie przewidzianej prawem. Wszystkie dokumenty budowy będą zawsze dostępne dla Inwestora i przedstawione do wglądu na życzenie Zamawiającego.

1.5.3. Zabezpieczenie terenu budowy

Fakt przystąpienia i prowadzenie robót Wykonawca obwieści publicznie w sposób uzgodniony z Inspektorem Nadzoru Inwestorskiego oraz przez umieszczenie, w miejscach i ilościach określonych przez Inspektora Nadzoru Inwestorskiego, tablic informacyjnych i ostrzegawczych – w miarę potrzeb podświetlanych. Inspektor Nadzoru Inwestorskiego określi niezbędny sposób ogrodzenia terenu budowy. Zabezpieczenie prowadzonych robót nie podlega odrębnej zapłacie.

1.5.4. Zaplecze budowy

Będzie organizowane na terenie należącym do Inwestora. Wszystkie szczegóły zostaną przekazane Wykonawcy w momencie przekazania Wykonawcy terenu budowy.

Wykonawca jest zobowiązany do zabezpieczenia Terenu Budowy w okresie trwania realizacji Umowy, aż do odbioru ostatecznego Robót, a w szczególności:

- o Zabezpieczy i utrzyma warunki bezpiecznej pracy i pobytu osób wykonujących czynności związane z budową i nienaruszalność ich mienia służącego do pracy a także zabezpieczy teren budowy przed dostępem osób nieupoważnionych.
- o Na Wykonawcy spoczywa odpowiedzialność za ochronę punktów pomiarowych do chwili ostatecznego odbioru robót. Uszkodzone lub zniszczone znaki geodezyjne Wykonawca odtworzy i utwali na własny koszt.
- o Wykonawca we własnym zakresie zorganizuje zaplecze budowy a koszty budowy i utrzymania zaplecza zawierają się w kwocie zadeklarowanej w ofercie przetargowej.
- o Wykonawca wykona wszystkie prace wstępne potrzebne do zorganizowania zaplecza, doprowadzi instalacje niezbędne do jego funkcjonowania oraz wyposaży w odpowiednie obiekty i drogi montażowe.
- o Wykonawca jest zobowiązany do uzyskania doprowadzenia, przyłączenia wszelkich czynników i mediów energetycznych do zaplecza i placu budowy, takich jak: energia elektryczna, gaz, woda, ścieki itp.
- o Zabezpieczenie korzystania z w/w czynników i mediów energetycznych należy do obowiązków Wykonawcy i w pełni jest on odpowiedzialny za uzyskanie wszystkich warunków technicznych przyłączenia, dokonanie uzgodnień itp.
- o Wykonawca w ramach umowy ma uprzątnąć plac budowy po zakończeniu każdego elementu robót i doprowadzić go do stanu pierwotnego po zakończeniu robót i likwidacji placu budowy.
- o Koszty budowy i utrzymania zaplecza zawierają się w kwocie zadeklarowanej w ofercie przetargowej Wykonawca ma obowiązek znać i stosować w czasie prowadzenia Robót wszelkie przepisy dotyczące ochrony środowiska naturalnego.

1.5.5. Powiązania prawne i odpowiedzialność prawna, stosowanie się do ustaleń prawa i innych przepisów

Wykonawca zobowiązany jest znać i stosować wszystkie przepisy powszechnie obowiązujące oraz przepisy (wydane przez odpowiednie władze miejscowe), które są w jakichkolwiek sposób związane z robotami oraz musi być w pełni odpowiedzialny za ich przestrzeganie podczas prowadzenia budowy.

Wykonawca będzie przestrzegać praw patentowych lub innych praw własności i będzie w pełni odpowiedzialny za wypełnienie wszystkich wymagań prawnych dotyczących: wykorzystania opatentowanych rozwiązań projektowych, urządzeń, materiałów lub metod. W sposób ciągły powinien informować Inspektora Nadzoru o swoich działaniach, przedstawiając kopie zezwoleń i inne odpowiednie dokumenty. Jeśli nie dotrzymanie w/w wymagań spowoduje następstwa finansowe lub prawne to w całości obciążą one Wykonawcę.

1.5.6. Ochrona własności publicznej i prywatnej

Wykonawca jest zobowiązany do ochrony przed uszkodzeniem lub zniszczeniem własności publicznej lub prywatnej. Jeżeli w związku z zaniedbaniem, niewłaściwym prowadzeniem robót lub brakiem koniecznych działań ze strony Wykonawcy

nastąpi uszkodzenie lub zniszczenie własności prywatnej lub publicznej to Wykonawca, na swój koszt, naprawi lub odtworzy uszkodzoną własność. Stan uszkodzonej, a naprawionej własności powinien być nie gorszy niż przed powstaniem uszkodzenia.

Wykonawca odpowiada za ochronę instalacji na powierzchni ziemi i za urządzenia podziemne oraz musi uzyskać od odpowiednich władz, będących właścicielami tych urządzeń, potwierdzenie informacji o ich lokalizacji (dostarczone przez Inwestora).

Wykonawca zapewni w czasie trwania robót właściwe oznakowanie i zabezpieczenie przed uszkodzeniem tych instalacji i urządzeń.

Na Wykonawcy spoczywa odpowiedzialność za ochronę drzew, krzewów, kwietników i trawników znajdujących się w obrębie prowadzonych robót. W przypadku zniszczenia lub uszkodzenia w/w elementów zieleni Wykonawca ponosi wszelką odpowiedzialność wynikającą z przepisów Ustawy „O ochronie i kształtowaniu środowiska”.

Wykonawca zobowiązany jest do uporządkowania i przywrócenia na własny koszt zieleni do stanu pierwotnego (tj. posadzenie drzew i krzewów w razie ich zniszczenia, naniesienie i rozścielenie warstwy 5-8 cm ziemi urodzajnej na trawnikach oraz wysianie nasion traw).

1.5.7. Ochrona środowiska w czasie wykonywania Robót

Wykonawca będzie podejmował wszelkie niezbędne działania, aby stosować się do przepisów i normatywów z zakresu ochrony środowiska na placu budowy i poza jego terenem. Będzie unikał szkodliwych działań szczególnie w zakresie zanieczyszczeń powietrza, wód gruntowych, nadmiernego hałasu i innych szkodliwych dla środowiska i otoczenia czynników powodowanych działalnością przy wykonywaniu robót.

1.5.8. Materiały szkodliwe dla otoczenia

Materiały, które w sposób trwały są szkodliwe dla otoczenia, nie będą dopuszczone do użycia. Nie wolno stosować materiałów wywołujących szkodliwe promieniowanie o natężeniu większym od dopuszczalnego. Wszystkie materiały użyte do robót muszą mieć świadectwa dopuszczenia do stosowania, wydane przez uprawnioną jednostkę, jednoznacznie określające brak szkodliwego oddziaływania tych materiałów na środowisko.

1.5.9. Ochrona przeciwpożarowa

Wykonawca będzie przestrzegać przepisów ochrony przeciwpożarowej.

Sprawny sprzęt przeciwpożarowy, wymagany przez odpowiednie przepisy, Wykonawca rozmieści na terenie budowy, w pomieszczeniach biurowych i magazynowych oraz przy maszynach i w pojazdach mechanicznych. Materiały łatwopalne będą składane w sposób zgodny z odpowiednimi przepisami i zabezpieczone przed dostępem osób trzecich.

Prace pożarowo niebezpieczne wykonywane będą na zasadach uzgodnionych z przedstawicielami użytkownika nieruchomości.

Wykonawca będzie odpowiedzialny za wszystkie straty spowodowane pożarem wywołanym jego działalnością przy realizacji robót przez personel Wykonawcy.

Wykonawca odpowiadać będzie za straty spowodowane przez pożar wywołany przez osoby trzecie powstały w wyniku zaniedbań w zabezpieczeniu budowy i materiałów niebezpiecznych.

1.5.10. Bezpieczeństwo i higiena pracy (BHP)

Podczas realizacji robót Wykonawca przestrzegać będzie przepisów dotyczących bhp. W szczególności Wykonawca ma obowiązek zadbać, aby personel nie wykonywał pracy w warunkach niebezpiecznych, szkodliwych dla zdrowia oraz niespełniających odpowiednich wymagań sanitarnych.

Wykonawca zapewni i będzie utrzymywał wszelkie urządzenia zabezpieczające, socjalne oraz sprzęt i odpowiednią odzież dla ochrony życia i zdrowia osób zatrudnionych na budowie oraz dla zapewnienia bezpieczeństwa publicznego. Uznaje się, że wszystkie koszty związane z wypełnieniem wymagań określonych powyżej nie podlegają odrębnej zapłacie i są uwzględnione w cenie kosztorysowej.

1.5.11. Ograniczenie obciążeń osi pojazdów

Wykonawca stosować się będzie do ustawowych ograniczeń obciążenia na oś przy transporcie materiałów i wyposażenia na i z terenu robót. Uzyska on wszelkie niezbędne zezwolenia od władz, co do przewozu, nietypowych wagowo ładunków i w sposób ciągły będzie o każdym takim przewozie powiadamiał Inspektora Nadzoru. Pojazdy i ładunki powodujące nadmierne obciążenie osiowe nie będą dopuszczone na świeżo ukończony fragment budowy w obrębie terenu budowy i Wykonawca będzie odpowiadał za naprawę wszelkich robót w ten sposób uszkodzonych, zgodnie z poleceniami Inspektora Nadzoru.

1.5.12. Zaplecze Zamawiającego (o ile warunki umowy przewidują realizację)

Jeżeli warunki umowy tego wymagają, Wykonawca zobowiązany jest zabezpieczyć Zamawiającemu, budynki istniejące, elementy zagospodarowania terenu, sprzęt, oraz inne urządzenia towarzyszące znajdujące się w pobliżu realizowanej inwestycji.

2. MATERIAŁY

2.1. Wymagania ogólne

Wszystkie użyte materiały winny posiadać odpowiednie atesty techniczne i zdrowotne, zgodne z Polską Normą powinny być dopuszczone do stosowania oraz użytku zgodnie z technologią i wiedzą budowlaną. Wszystkie zastosowane materiały zapewniające odpowiednią izolacyjność cieplną budynku (styropian, wełna mineralna) muszą posiadać rekomendację lub certyfikat ITB.

Wykonawca stosujący rozwiązania materiałowe wskazane w specyfikacjach, zobowiązany jest do uwzględnienia w cenie wszelkich wymogów dotyczących stosowania materiałów i wyrobów w zakresie ich mocowania, osadzania, uszczelniania, stosowania sprzętu pomocniczego, narzędzi i wszelkich innych akcesoriów, jak również wszelkich konsekwencji wynikających z kolejności, czasu trwania i organizacji robót, których wymaga stosowana technologia,

Przy zmianach na etapie budowy oraz po wyborze konkretnych rozwiązań systemowych Wykonawca jest zobowiązany sporządzać i przedstawiać do akceptacji Inwestora rysunki warsztatowe.

2.2. Akceptowanie użytych materiałów

Wykonawca zobowiązany jest do prowadzenia badań w celu udokumentowania, że materiały uzyskane z dopuszczalnego źródła w sposób ciągły spełniają wymagania ST w czasie prowadzenia robót.

Jeżeli materiały z akceptowanego źródła są niejednorodne lub niezadowolającej jakości, Wykonawca powinien zmienić źródło zaopatrywania w materiały.

Materiały wykończeniowe stosowane na płaszczyznach widocznych z jednego miejsca powinny być z tej samej partii materiału w celu zachowania tych samych właściwości kolorystycznych w czasie całego procesu eksploatacji.

Wykonawca ponosi odpowiedzialność za spełnienie wymagań ilościowych i jakościowych materiałów z jakichkolwiek źródeł. Wykonawca poniesie wszystkie koszty a w tym: opłaty, wynagrodzenia i jakiegokolwiek inne koszty związane z dostarczeniem materiałów i urządzeń do robót.

Eksploatacja źródeł materiałów powinna być zgodna z wszelkimi regulacjami prawnymi obowiązującymi na danym obszarze.

2.3. Równoważne stosowanie materiałów, maszyn i urządzeń

Dopuszcza się zastosowanie materiałów równorzędnych tj. o równych lub lepszych parametrach technicznych, o równych lub lepszych parametrach materiałowych, zapewniających równą lub lepszą trwałość i niezawodność po akceptacji inspektora, inwestora i projektanta.

W przypadku gdy przywołana norma / aprobatą techniczną / certyfikat opisuje standard jakościowy rozwiązania, Zamawiający za rozwiązanie równoważne do opisanego normą / aprobatą techniczną / certyfikatem uznawać będzie rozwiązanie cechujące się poziomem jakości nie niższym niż wynikający z normy.

Różnice pomiędzy powołanymi normami a ich proponowanymi zamiennikami muszą być dokładnie opisane przez Wykonawcę i przedłożone Inspektorowi Nadzoru, co najmniej na 28 dni przed datą użycia oczekiwanego przez Wykonawcę materiału. W przypadku, kiedy Inspektor Nadzoru stwierdzi, że zaproponowane zmiany nie zapewniają zasadniczo równego lub wyższego poziomu wykonania, Wykonawca zastosuje się do norm powołanych w Dokumentach Kontraktowych.

Wszędzie tam, gdzie w ST zostały użyte parametry lub pochodzenie materiałów, urządzeń o których mowa w art. 30 ust. 1-3 ustawy PZP mają charakter przykładowy (nie mają na celu naruszenia art. 29 ustawy PZP). Operowanie parametrami ma jedynie na celu doprecyzowanie poziomu oczekiwań zamawiającego w stosunku do określonego rozwiązania.

Zgodnie z art. 30 ust. 4 ustawy PZP dopuszcza się zastosowanie materiałów, urządzeń itd. „równoważnych” w odniesieniu do opisanych w dokumentacji. Jako „równoważne” zamawiający będzie uznawał materiały i urządzenia posiadające parametry techniczne, eksploatacyjne i funkcjonalne nie gorsze niż materiały i urządzenia, które zastępują. Materiały lub urządzenia pochodzące od konkretnych producentów określają minimalne parametry jakościowe i cechy użytkowe, jakim muszą odpowiadać materiały lub urządzenia oferowane przez wykonawcę, aby zostały spełnione wymagania stawiane przez zamawiającego.

2.4. Materiały nie odpowiadające wymaganiom

Materiały nie odpowiadające wymaganiom zostaną przez Wykonawcę wywiezione z terenu budowy. Wbudowywanie materiałów nie spełniających norm i bez akceptacji jest zabronione.

2.5. Przechowywanie i składowanie materiałów

Wykonawca zapewni, aby tymczasowo składowane materiały, do czasu, gdy będą one potrzebne do wbudowania, były zabezpieczone przed zniszczeniem, zachowały swoją jakość i właściwości oraz były dostępne do kontroli przez Inspektora nadzoru inwestorskiego. Przechowywanie materiałów musi się odbywać na zasadach i w warunkach odpowiednich dla danego materiału oraz w sposób skutecznie zabezpieczający przed dostępem osób trzecich. Wszystkie miejsca czasowego składowania materiałów powinny być po zakończeniu robót, doprowadzone przez Wykonawcę do ich pierwotnego stanu.

Miejsca czasowego składowania będą zlokalizowane w obrębie terenu budowy lub poza terenem budowy w miejscach zorganizowanych przez Wykonawcę i uzgodnionych z Inwestorem.

Do magazynowania szczególnych wyrobów np. materiałów niebezpiecznych, łatwopalnych obowiązują przepisy szczegółowe.

W przypadku wystąpienia konieczności logistycznego składowania materiałów na budowie, po uzgodnieniu z Kierownikiem Budowy, Wykonawca powinien wykonać harmonogram dostaw materiałów budowlanych.

2.6. Wariantowe stosowanie materiałów

Jeśli dokumentacja projektowa lub SST przewidują możliwość zastosowania różnych rodzajów materiałów do wykonywania poszczególnych elementów robót Wykonawca powiadomi inspektora nadzoru inwestorskiego o zamiarze zastosowania konkretnego rodzaju materiału. Wybrany i zaakceptowany rodzaj materiału nie może być później zamieniany bez zgody inspektora nadzoru inwestorskiego oraz miejskiego konserwatora zabytków.

3. SPRZĘT

Wykonawca jest zobowiązany do używania jedynie takiego sprzętu, który nie spowoduje niekorzystnego wpływu na jakość wykonywanych robót i będzie gwarantować przeprowadzenie robót, zgodnie z zasadami określonymi w Dokumentacji Projektowej i ST.

W przypadku braku ustaleń w wymienionych dokumentach, zasady pracy sprzętu powinny być uzgodnione i zaakceptowane przez inspektora nadzoru inwestorskiego.

Sprzęt należący do Wykonawcy lub wynajęty do wykonania robót musi być utrzymany w dobrym stanie technicznym i w gotowości do pracy.

Wykonawca dostarczy, na żądanie, Inspektorowi nadzoru inwestorskiego kopie dokumentów potwierdzających dopuszczenie sprzętu do użytkowania, tam gdzie jest to wymagane przepisami. Jeżeli przewiduje się możliwość wariantowego użycia sprzętu przy wykonywanych robotach, Wykonawca powiadomi Inspektora nadzoru inwestorskiego o swoim zamiarze wyboru i uzyska jego akceptację.

Wybrany sprzęt po akceptacji, nie może być później zmieniany bez zgody Inspektora.

Jakiegokolwiek sprzęt, maszyny, urządzenia i narzędzia nie gwarantujące zachowania warunków technologicznych, nie zostaną przez Inspektora nadzoru inwestorskiego dopuszczone do robót.

Wykonawca jest zobligowany do skalkulowania kosztów jednorazowych sprzętu w cenie jednostkowej robót, do których ten sprzęt jest przeznaczony. Koszty transportu sprzętu nie podlegają oddzielnej zapłacie.

4. TRANSPORT

Wykonawca stosować się będzie do ustawowych ograniczeń na oś przy transporcie materiałów i sprzętu na i z terenu Robót. Uzyska on wszelkie niezbędne zezwolenia od władz, co do przewozu nietypowych ładunków i w sposób ciągły będzie o każdym takim przewozie powiadamiał Inspektora Nadzoru Inwestorskiego.

Wykonawca jest zobowiązany do stosowania jedynie takich środków transportu, które nie wpłyną niekorzystnie na jakość wykonywanych robót i na właściwości przewożonych materiałów.

Wykonawca będzie usuwał, na bieżąco i na własny koszt, wszelkie zanieczyszczenia spowodowane jego pojazdami na drogach publicznych i na dojazdach na teren budowy.

Inwestor ma prawo zakwestionować całość lub część dostaw w przypadku uszkodzenia lub stwierdzenia niezgodności z warunkami technicznymi.

5. WYMAGANIA DOTYCZĄCE WYKONANIA ROBÓT

5.1. Ogólne zasady wykonania robót

Wykonawca jest zobowiązany do zrealizowania i ukończenia Robót określonych zgodnie z Umową oraz poleceniami Inspektora Nadzoru i do usunięcia wszelkich wad.

Wykonawca dostarczy na Teren Budowy urządzenia i materiały oraz dokumenty wyspecyfikowane w Umowie, a także niezbędny personel i inne rzeczy i usługi (tymczasowe lub stałe) konieczne do wykonania robót.

Wykonawca ponosi odpowiedzialność za dokładne wytyczenie w terenie i wyznaczenie wysokości punktów wszystkich elementów Robót zgodnie z wymiarami i rzędnymi określonymi w dokumentacji projektowej lub przekazanymi na piśmie przez Inspektora Nadzoru. Następstwa jakiegokolwiek błędu spowodowanego przez Wykonawcę w wytyczeniu i wyznaczeniu robót zostaną poprawione, przez Wykonawcę na własny koszt.

Wykonawca będzie odpowiedzialny za stosowność, stabilność i bezpieczeństwo wszystkich działań prowadzonych na Terenie Budowy, oraz będzie odpowiedzialny za wszystkie dokumenty oraz takie projekty każdej części składowej urządzeń i materiałów, jakie będą wymagane, aby ta część była zgodna z Umową.

Wykonawca ograniczy prowadzenie swoich działań do Terenu Budowy i do wszelkich dodatkowych obszarów, jakie mogą być uzyskane przez Wykonawcę i uzgodnione z Inspektorem Nadzoru Inwestorskiego jako obszary robocze.

Podczas realizacji robót Wykonawca będzie utrzymywał Teren Budowy w stanie wolnym od wszelkich niepotrzebnych przeszkód oraz będzie przechowywał w magazynie, lub odpowiednio rozmieści wszelki sprzęt i nadmiar materiałów.

Wykonawca wytyczy roboty w nawiązaniu do punktów, linii i poziomów odniesienia sprecyzowanych w Umowie lub podanych w powiadomieniu Inspektora Nadzoru Inwestorskiego.

Wykonawca będzie odpowiedzialny za poprawne usytuowanie wszystkich części robót i naprawi każdy błąd w usytuowaniu, poziomach, wymiarach czy wyosiowaniu robót.

Polecenia Inspektora Nadzoru będą wykonywane po ich otrzymaniu przez Wykonawcę nie później niż w terminie wyznaczonym przez Inspektora Nadzoru, pod groźbą zatrzymania robót. Skutki finansowe z tego tytułu będzie ponosił Wykonawca.

Roboty nieujęte w dokumentacji, a wynikające z technologii budowy, zastosowania materiałów lub montażu urządzeń winny być uwzględnione w kosztorysie ofertowym Wykonawcy. Brak ich wyszczególnienia w dokumentacji nie może stanowić podstawy do roszczeń finansowych Wykonawcy w stosunku do Inwestora lub Biura Projektów.

Przed przystąpieniem do robót sprawdzić w odpowiednich projektach roboty związane. Ewentualne wady koordynacji przedstawić nadzorowi autorskiemu przed przystąpieniem do robót. Prowadzenie robót w przypadku stwierdzenia wad koordynacji projektu jest zabronione. W szczególności zabronione jest prowadzenie robót w oparciu o dokumentację jednej branży bez sprawdzenia ich odniesień do architektury i pozostałych branż. W razie wątpliwości dotyczących projektu należy skontaktować się z projektantem i powyższe wątpliwości wyjaśnić.

Kierownik budowy jest zobowiązany do przygotowania planu ewakuacji w zależności od prowadzonych robót budowlanych oraz wprowadzenia właściwych zabezpieczeń ppoż.

Zakres działalności Wykonawcy na budowie będzie obejmować:

- o wykonanie robót zgodnie z obowiązującymi normami i przepisami, a dla produktów i wyrobów dla których norm takich nie ma, wykonanie robót zgodnie z odpowiednimi normami i standardami, którymi posługuje się producent danego wyrobu, jak również wykonanie robót zgodnie z instrukcjami producenta odnośnie warunków wykonania, transportu czy montażu,
- o organizację budowy w zakresie: zaopatrzenia w materiały, robocizny, transportu materiałów i osób, pracy sprzętu, obsługi administracyjnej, marketingu, podróży związanych z realizacją robót, i innych czynności, które Wykonawca musi podjąć dla kompletnego i terminowego wykonania usługi,
- o sporządzanie dokumentacji „do realizacji”, rysunków warsztatowych, rysunków powykonawczych lub, w przypadku podwykonawców, naniesienie zrealizowanych robót na rysunki wykonawcze,
- o sporządzenie dokumentacji fotograficznej budowy, dokumentacji stanu istniejącego oraz innych dokumentów określonych w dalszej części specyfikacji,
- o świadczenia z tytułu gwarancji i rękojmi, w tym: przygotowanie instrukcji, przeszkolenie personelu, uczestnictwo w naradach koordynacyjnych na budowie, odbiorach częściowych i końcowym, obecność przy rozruchu urządzeń,
- o czynności związane z: ogrodzeniem placu budowy, wykonaniem tablic informacyjnych, budową obiektów i dróg tymczasowych, doprowadzeniem mediów na plac budowy, wykonaniem i uzgodnieniem tymczasowych przyłączy, oświetleniem placu budowy oraz wykonaniem wszystkich zabezpieczeń ochronnych wymaganych przepisami,
- o ubezpieczenie i ochronę placu budowy,
- o nadzór geodezyjny,
- o na czas prowadzonych robót budowlanych należy wyznaczyć osobę odpowiedzialną za odbiór prac z zakresu ochrony ppoż oraz bieżącego sprawdzania drożności dróg ewakuacyjnych.
- o inne czynności i prace określone w Umowie z Inwestorem.

5.2. Dokumentacja fotograficzna budowy

- o Dokumentacja fotograficzna budowy będzie wykonywana co miesiąc, w niezbędnej ilości, w formie zdjęć cyfrowych.
- o Zdjęcia zostaną szczegółowo opisane (z automatycznym datownikiem) i zarchiwizowane w formacie cyfrowym na nośniku DVD lub CD.

5.3. Szczegółowy harmonogram realizacji robót

Wymaga się, aby przed rozpoczęciem prac Wykonawca opracował i przedstawił do akceptacji Zamawiającemu harmonogram robót wraz z opisem ich prowadzenia i szczegółowym opisem zabezpieczeń. Bez uzyskania akceptacji wyżej opisanego harmonogramu i opisu prowadzenia prac, prace nie będą mogły zostać rozpoczęte.

5.4. Decyzja i polecenie Inspektora Nadzoru

Decyzje Inspektora dotyczące akceptacji lub odrzucenia materiałów i elementów robót będą oparte na wymaganiach sformułowanych w umowie, Dokumentacji Projektowej, ST, innych normach i instrukcjach.

Inspektor jest upoważniony do inspekcji wszystkich robót i kontroli wszystkich materiałów dostarczonych na budowę lub na niej produkowanych.

Polecenia Inspektora będą wykonywane nie później niż w czasie przez niego wyznaczonym, po ich otrzymaniu przez Wykonawcę, pod groźbą zatrzymania robót.

Ewentualne skutki finansowe z tytułu niedotrzymania terminu poniesie Wykonawca. W przypadku opóźnień realizacyjnych budowy, stwarzających zagrożenie dla finalnego zakończenia robót, Inspektor ma prawo wprowadzić podwykonawcę na określone roboty na koszt Wykonawcy.

6. KONTROLA JAKOŚCI ROBÓT

6.1. Zasady kontroli jakości i robót

Wykonawca odpowiedzialny jest za pełną kontrolę robót i jakości materiałów. Wykonawca zapewni odpowiedni system kontroli obejmujący personel, laboratorium, sprzęt, zaopatrzenie i wszystkie urządzenia niezbędne do prowadzenia kontroli robót. Wykonawca będzie przeprowadzać pomiary i badania materiałów oraz robót z częstotliwością zapewniająca stwierdzeniem, że roboty wykonano zgodnie z wymaganiami zawartymi w dokumentacji projektowej i ST. Minimalne wymagania co do zakresu badań i ich częstotliwości są określone w ST, normach wytycznych i warunkach technicznych odbioru. W przypadku, gdy nie zostały one tam określone, Inspektor Nadzoru ustali, jaki zakres jest konieczny, aby zapewnić wykonanie robót zgodnie z Umową. Wykonawca dostarczy Inspektorowi Nadzoru świadectwa, że wszystkie stosowane urządzenia i sprzęt badawczy posiadają ważną legitymację, zostały prawidłowo wykalibrowane i odpowiadają wymaganiom norm określających procedury badań. Inspektor Nadzoru będzie mieć nieograniczony dostęp do pomieszczeń laboratoryjnych, w celu ich inspekcji. Inspektor Nadzoru będzie przekazywać Wykonawcy pisemne informacje o jakichkolwiek niedociągnięciach dotyczących urządzeń laboratoryjnych, sprzętu, zaopatrzenia laboratorium, pracy personelu lub metod badawczych. Jeżeli niedociągnięcia te będą tak poważne, że mogą wpłynąć ujemnie na wyniki badań, Inspektor Nadzoru natychmiast wstrzyma użycie do robót badanych materiałów i dopuści je do użycia dopiero wtedy, gdy niedociągnięcia w pracy laboratorium Wykonawcy zostaną usunięte i stwierdzona zostanie odpowiednia jakość tych materiałów. Wszystkie koszty związane z organizowaniem i prowadzeniem badań materiałów ponosi Wykonawca.

6.2. Pobieranie próbek

Próbki będą pobierane losowo. Zaleca się stosowanie statystycznych metod pobierania próbek, opartych na zasadzie, że wszystkie jednostkowe elementy produkcji mogą być z jednakowym prawdopodobieństwem wytypowane do badań.

Inspektor Nadzoru Inwestorskiego będzie mieć zapewnioną możliwość udziału w pobieraniu próbek.

Na zlecenie Inspektora Nadzoru Wykonawca będzie przeprowadzać dodatkowe badania tych materiałów, które budzą wątpliwości, co do jakości, o ile kwestionowane materiały nie zostaną przez Wykonawcę usunięte lub ulepszone z własnej woli. Koszty tych dodatkowych badań pokrywa Wykonawca tylko w przypadku stwierdzenia usterek, w przeciwnym przypadku koszty te pokrywa Zamawiający.

Pojemniki do pobierania próbek będą dostarczone przez Wykonawcę i zatwierdzone przez Inspektora Nadzoru. Próbki dostarczone przez Wykonawcę do badań wykonywanych przez Zamawiającego będą odpowiednio opisane i oznakowane, w sposób zaakceptowany przez Inspektora Nadzoru.

6.3. Badania i pomiary

Wszystkie badania i pomiary będą przeprowadzane zgodnie z wymaganiami norm i instrukcji. Przed przystąpieniem do pomiarów lub badań. Wykonawca powiadomi Inspektora o rodzaju, miejscu i terminie pomiaru lub badania.

Po wykonaniu pomiaru lub badania Wykonawca przedstawi na piśmie ich wyniki do akceptacji przez Inspektora. Wyniki przechowywane będą na terenie budowy i okazywane na każde żądanie Inspektora nadzoru.

6.4. Raporty z badań

Wykonawca będzie przekazywać Zamawiającemu kopie raportów z wynikami badań jak najszybciej, nie później jednak niż w terminie określonym w programie zapewnienia jakości.

Wyniki badań (kopie) będą przekazywane Zamawiającemu na formularzach według dostarczonego przez niego wzoru lub innych, przez niego zaakrobowanych.

6.5. Badania prowadzone przez Inspektora nadzoru inwestorskiego

Dla celów kontroli jakości i zatwierdzenia, Inspektor Nadzoru uprawniony jest do dokonywania kontroli, pobierania próbek i badania materiałów u źródła ich wytwarzania, i zapewniona mu będzie wszelka potrzebna do tego pomoc ze strony Wykonawcy i producenta materiałów. Inspektor Nadzoru, po uprzedniej weryfikacji systemu kontroli robót prowadzonych przez Wykonawcę, będzie oceniać zgodność materiałów i robót z wymaganiami ST na podstawie wyników badań dostarczonych przez Wykonawcę. Inspektor Nadzoru może pobierać próbki materiałów i prowadzić badania niezależnie od Wykonawcy, na swój koszt. Jeżeli wyniki tych badań wykażą, że raporty Wykonawcy są niewiarygodne, to Inspektor Nadzoru poleci Wykonawcy lub zleci niezależnemu laboratorium przeprowadzenie powtórnych lub dodatkowych badań, albo oprze się wyłącznie na własnych badaniach przy ocenie zgodności materiałów i robót z dokumentacją projektową i ST. W takim przypadku całkowite koszty powtórnych lub dodatkowych badań i pobierania próbek poniesione zostaną przez Wykonawcę.

6.6. Atesty jakości materiałów i urządzeń

Przed wykonaniem badań jakości materiałów przez Wykonawcę, Inspektor może dopuścić do użycia materiały posiadające atest producenta stwierdzający ich pełną zgodność z warunkami podanymi w ST. W przypadku materiałów, dla których atesty są wymagane przez ST, każda partia materiału dostarczona na budowę winna posiadać atest określający w sposób jednoznaczny jej cechy.

Produkty przemysłowe muszą posiadać atesty wydane przez producenta, poparte w razie potrzeby wynikami wykonanych przez niego badań. Kopie wyników tych badań będą dostarczone przez Wykonawcę Inspektorowi. Materiały posiadające atesty, a urządzenia ważne legalizacje, mogą być badane w dowolnym czasie. Atesty i legalizacje przechowywane będą na terenie budowy i okazywane Inspektorowi na każde żądanie.

6.7. Program zapewnienia jakości

Do obowiązków Wykonawcy należy opracowanie i przedstawienie do zaakceptowania przez Inspektora nadzoru programu zapewnienia jakości (PZJ), w którym przedstawi on zamierzony sposób wykonania robót, możliwości techniczne, kadrowe i organizacyjna gwarantujące wykonanie robót zgodnie z dokumentacją projektową.

Program zapewnienia jakości powinien zawierać:

- o organizację wykonania robót, w tym termin i sposób prowadzenia robót
- o organizację ruchu na budowie wraz z oznakowaniem robót
- o plan bezpieczeństwa i ochrony zdrowia
- o wykaz zespołów roboczych, ich kwalifikacje i przygotowanie praktyczne
- o wykaz osób odpowiedzialnych za terminowość wykonania poszczególnych elementów robót
- o system (sposób i procedurę) proponowanej kontroli i sterowania jakością robót
- o wyposażenie w sprzęt i urządzenia do pomiarów i kontroli
- o wykaz maszyn i urządzeń stosowanych na budowie z ich parametrami technicznymi oraz wyposażeniem
- o sposób i procedurę pomiaru badań
- o sposób i formę gromadzenia wyników badań laboratoryjnych
- o wyposażenie w sprzęt i urządzenia do pomiarów i kontroli

Sporządzony PZJ jest podstawą egzekwowania przez Inżyniera z zachowaniem zasad bhp i prawidłowych procedur wykonywania robót przez Wykonawcę i jego pracowników.

6.8. Gwarancje i informacje prawno – formalne

Na wykonane prace obowiązuje gwarancja i rękojmia, terminy wg umowy z Generalnym Wykonawcą. Zleceniodawca ma prawo do indywidualnego definiowania okresu gwarancji w Zapytaniach Ofertowych kierowanych do Wykonawców dla poszczególnych zakresów.

Generalny Wykonawca winien działać w oparciu o aktualnie obowiązujące prawo budowlane, oraz inne ustawy regulujące wykonywanie powierzonych prac.

Wykonawca każdej części robót jest zobowiązany do wyznaczenia na cały okres trwania robót Kierownika Robót posiadającego uprawnienia zgodnie z polskimi przepisami

Do Generalnego Wykonawcy robót należy zapewnienie wszelkich środków bezpieczeństwa i ochrony dla wykonywanych przez siebie robót. Wymaga się ponadto od Generalnego Wykonawcy skompletowania dokumentów i obliczeń potwierdzających, że dobrane rozwiązania, materiały i połączenia różnych technologii i prac różnych branż spełnią wymagania, określone w prawie budowlanym.

7. PRZEDMIAR I OBMIAR ROBÓT

7.1. Ogólne zasady obmiaru robót

Obmiar robót będzie odzwierciedlał faktyczny zakres wykonywanych robót zgodnie z Dokumentacją Projektową i ST.

Obmiaru robót dokonuje Wykonawca po pisemnym powiadomieniu Inspektora Nadzoru Inwestorskiego o zakresie obmierzanych robót i terminie obmiaru, co najmniej na 3 dni przed tym terminem.

Wyniki obmiaru wpisywane będą do książki obmiaru robót. Jakikolwiek błąd lub przeoczenie (opuszczenie) w ilościach podanych w przedmiarze robót lub gdzie indziej w Specyfikacjach Technicznych nie zwalnia Wykonawcy od obowiązku ukończenia wszystkich robót. Błędne dane zostaną poprawione wg instrukcji Inspektora Nadzoru Inwestorskiego na piśmie.

7.2. Urządzenia i sprzęt pomiarowy

Wszystkie urządzenia i sprzęt pomiarowy, stosowany w czasie obmiaru robót będą zaakceptowane przez Inspektora Nadzoru Inwestorskiego. Urządzenia i sprzęt pomiarowy zostaną dostarczone przez Wykonawcę. Jeżeli urządzenia te lub sprzęt wymagają badań atestujących, to Wykonawca będzie posiadać ważne świadectwa legalizacji. Wszystkie urządzenia pomiarowe będą przez Wykonawcę utrzymywane w dobrym stanie, w całym okresie trwania robót.

7.3. Czas przeprowadzania obmiaru

Obmiary będą przeprowadzane przed częściowym lub końcowym odbiorem robót, a także w przypadku występowania dłuższej przerwy w robotach niż 7 dni lub zmiany Wykonawcy robót. Obmiar robót zanikających przeprowadza się w czasie ich wykonywania. Obmiar robót podlegających zakryciu przeprowadza się przed ich zakryciem.

Roboty pomiarowe do obmiaru oraz nieodzowne obliczenia Wykonawca zobowiązany jest wykonać w sposób zrozumiały i jednoznaczny.

7.4. Wykonywanie obmiaru robót

Wszystkie obmiary będą liczone w jednostkach przyjętych w przedmiarze robót. Długości i odległości pomiędzy określonymi punktami skrajnymi będą mierzone poziomo (w rzucie) wzdłuż linii osiowej. Jeżeli szczegółowe specyfikacje techniczne właściwe dla danych robót nie wymagają tego inaczej, to objętości będą wyliczane w m³, jako długość pomnożona przez średni przekrój. Ilości, które mają być mierzone wagowo, będą wyrażone w tonach lub kilogramach.

Wykonany obmiar robót zawierać będzie:

- o podstawę wyceny i opis robót,
- o ilość przedmiarową robót (z kosztorysu ofertowego),
- o datę obmiaru,
- o miejsce obmiaru przez podanie: nr pomieszczenia, nr detalu, elementu, wykonanie szkicu pomocniczego,
- o obmiar robót z podaniem składowych obmiaru w kolejności:
- o długość x szerokość x (głębokość / wysokość) x ilość = wynik obmiaru,
- o ilość robót wykonanych od początku budowy,
- o dane osoby sporządzającej obmiar i czytelny podpis.

8. ODBIÓR ROBÓT

8.1. Wymagania ogólne

Wykonawca sporządzi dokumentację powykonawczą w zakresie: geodezyjnym, budowlanym, instalacyjnym. Będzie ona autoryzowana, zarchiwizowana i zapisana w formie cyfrowej przed odbiorem budynku. Znajdą się w niej także:

- o rysunki i obliczenia (w przypadku zastosowania rozwiązań innych niż w projekcie),
- o informacje techniczne, parametry urządzeń z nazwą dostawcy i producenta oraz gwarancją,
- o instrukcje obsługi, wytyczne eksploatacji, szkolenia pracowników użytkownika w języku polskim (tłumaczenie autoryzowane, poprawne językowo).

Wszystkie rysunki zostaną wykonane na papierze i w formacie cyfrowym -.dwg lub innym zaakceptowanym przez inwestora w liczbie egzemplarzy wymaganej przez Inwestora. Projektant otrzyma 1 egzemplarz pełnej dokumentacji powykonawczej.

Wszystkie próby będą wykonywane staraniem i na koszt Wykonawcy.

8.2. Odbiór robót zanikających i ulegających zakryciu

Odbiór robót zanikających i ulegających zakryciu polega na finalnej ocenie ilości i jakości wykonywanych robót, które w dalszym procesie realizacji ulegają zakryciu. Odbiór robót zanikających i ulegających zakryciu będzie dokonywany w czasie umożliwiającym wykonanie ewentualnych korekt i poprawek bez hamowania ogólnego postępu robót. Odbiór robót dokonuje Inspektor Nadzoru. Gotowość danej części robót do odbioru zgłasza Wykonawca wpisem do dziennika budowy i jednoczesnym powiadomieniem Inspektora Nadzoru. Odbiór będzie przeprowadzony niezwłocznie, nie później jednak niż w ciągu 3 dni od daty zgłoszenia wpisem do dziennika budowy i powiadomieniem o tym fakcie Inspektora Nadzoru. Jakość i ilość robót ulegających zakryciu ocenia Inspektor Nadzoru na podstawie dokumentów zawierających komplet wyników badań laboratoryjnych i w oparciu o przeprowadzone pomiary, w konfrontacji z dokumentacją projektową, ST i uprzednimi ustaleniami.

8.3. Odbiór częściowy

Odbiór częściowy polega na ocenie jakości wykonanych części robót. Odbioru częściowego robót dokonuje się wg zasad jak przy odbiorze końcowym.

8.4. Odbiór końcowy

Odbiór końcowy polega na finalnej ocenie rzeczywistego wykonania Robót w odniesieniu do ich jakości. Całkowite zakończenie robót oraz gotowość do odbioru końcowego będzie stwierdzona przez Wykonawcę wpisem do dziennika budowy z bezzwłocznym powiadomieniem na piśmie o tym fakcie Inspektora Nadzoru. Odbiór końcowy robót nastąpi w terminie ustalonym w dokumentach kontraktowych, licząc od dnia potwierdzenia przez Inwestora zakończenia robót i przyjęcia dokumentów, o których mowa w punkcie poniżej pt. „Dokumenty do odbioru końcowego robót”. Odbioru końcowego robót dokona komisja wyznaczona przez Zamawiającego w obecności Inspektora Nadzoru i Wykonawcy.

Prace podlegać będą odbiorowi przez komisję – konserwatorską z udziałem Miejskiego Konserwatora Zabytków w Toruniu, przedstawicieli inwestora, nadzoru i użytkownika, pod kątem zgodności z programem prac konserwatorskich, prawidłowości wykonania, zgodności z zasadami sztuki budowlanej i konserwatorskiej.

Komisja odbierająca roboty dokona ich oceny jakościowej na podstawie przedłożonych dokumentów, wyników badań i pomiarów, ocenie wizualnej oraz zgodności wykonania robót z dokumentacją projektową i ST. W toku odbioru końcowego robót komisja zapozna się z realizacją ustaleń przyjętych w trakcie odbiorów robót zanikających i ulegających zakryciu, zwłaszcza w zakresie wykonania robót uzupełniających i robót poprawkowych. W przypadku niewykonania wyznaczonych robót poprawkowych lub robót uzupełniających, komisja przerwie swoje czynności i ustala nowy termin odbioru końcowego. W przypadku stwierdzenia przez komisję, że jakość wykonywanych robót w poszczególnych asortymentach nieznacznie odbiega od wymaganej dokumentacji projektowej i ST z uwzględnieniem tolerancji i nie ma większego wpływu na cechy eksploatacyjne obiektu i bezpieczeństwo ruchu, komisja dokona potrącen, oceniając pomniejszona wartość wykonywanych robót w stosunku do wymagań przyjętych w dokumentach kontraktowych.

8.5. Dokumenty do odbioru końcowego robót

Podstawowym dokumentem do dokonania odbioru końcowego robót jest protokół odbioru końcowego robót sporządzony wg wzoru ustalonego przez Zamawiającego.

Do odbioru końcowego Wykonawca jest zobowiązany przygotować następujące dokumenty:

- o dokumentację projektową z naniesionymi zmianami,
- o specyfikacje techniczne,
- o uwagi i zalecenia Inspektora Nadzoru, zwłaszcza przy odbiorze robót zanikających i ulegających zakryciu i udokumentowanie wykonania jego zaleceń,
- o recepty i ustalenia technologiczne,
- o dokumenty dostawy materiałów i wyrobów
- o dzienniki budowy,
- o wyniki pomiarów kontrolnych oraz badań i oznaczeń laboratoryjnych zgodnie ze ST,
- o atesty jakościowe wbudowanych materiałów,
- o opinię technologiczną sporządzoną na podstawie wszystkich wyników badań i pomiarów załączonych do dokumentów odbioru, a wykonywanych zgodnie ze ST,
- o sprawozdanie techniczne,
- o protokoły badań i sprawdzeń; badania próbek, badania materiałów, dopuszczenia jednostkowe,
- o dziennik prac konserwatorskich prowadzony przez kierownika prac konserwatorskich
- o inne dokumenty wymagane przez Zamawiającego.

Sprawozdanie techniczne będzie zawierać:

- o zakres i lokalizację wykonywanych robót,
- o wykaz wprowadzonych zmian w stosunku do dokumentacji projektowej przekazanej przez Zamawiającego,
- o uwagi dotyczące warunków realizacji robót,
- o datę rozpoczęcia i zakończenia robót.

W przypadku, gdy wg komisji roboty pod względem przygotowania dokumentacyjnego nie będą gotowe do odbioru końcowego, komisja w porozumieniu z Wykonawcą wyznaczy ponowny termin odbioru końcowego robót.

Wszystkie zarządzone przez komisję roboty poprawkowe lub uzupełniające będą zestawione wg wzoru ustalonego przez Zamawiającego. Termin wykonania robót poprawkowych i robót uzupełniających wyznaczy komisja.

8.6. Odbiór ostateczny

Odbiór ostateczny polega na ocenie wykonanych robót związanych z usunięciem wad stwierdzonych przy odbiorze końcowym i zaistniałych w okresie gwarancyjnym. Odbiór ostateczny będzie dokonany na podstawie oceny wizualnej obiektu z uwzględnieniem zasad odbioru końcowego.

9. PODSTAWY PŁATNOŚCI

Podstawowym dokumentem rozliczeniowym jest oferta Wykonawcy zawierająca cenę ryczałtową na wykonanie robót. Cena oferty obejmować musi wszystkie koszty, jakie poniesie Wykonawca z tytułu należytej oraz zgodnej z umową i zgodnej z obowiązującymi przepisami łączną ceną robót i innych świadczeń niezbędnych do realizacji przedmiotu zamówienia. Podstawą do obliczenia ceny oferty jest dokumentacja projektowa i ST.

Wszystkie roboty tymczasowe i prace towarzyszące, jak np. wywóz gruzu czy zabezpieczenia przed uszkodzeniami, nie są rozliczane odrębnie. Wykonawca ma za zadanie uwzględnić je w wynagrodzeniu ryczałtowym, cenach jednostkowych robót podstawowych lub też scalonych cenach elementów prac.

Kwota ryczałtowa pozycji kosztorysowej będzie uwzględniać wszystkie czynności, wymagania i badania składające się na jej wykonanie, określone dla tej roboty w dokumentacji projektowej i specyfikacji technicznej.

Kwoty ryczałtowe Robót będą obejmować:

- o Robociznę bezpośrednią wraz z towarzyszącymi kosztami;
- o Wartość zużytych materiałów wraz z kosztami zakupu, magazynowania, ewentualnych ubytków i transportu na teren budowy;
- o Wartość pracy sprzętu wraz z towarzyszącymi kosztami;
- o Koszty pośrednie, zysk kalkulacyjny i ryzyko;
- o Podatki obliczone zgodnie z obowiązującymi przepisami.

Ceny jednostkowe mogą być waloryzowane zgodnie z ustaleniami umownymi.

Do cen jednostkowych nie należy wliczać podatku VAT.

10. PRZEPISY ZWIĄZANE

Nie wymienienie tytułu jakiegokolwiek dziedziny, grupy, podgrupy czy normy nie zwalnia Wykonawcy od obowiązku stosowania wymogów określonych prawem polskim. Wykonawca będzie przestrzegał praw autorskich i patentowych. Jest zobowiązany do odpowiedzialności za spełnienie wszystkich wymagań prawnych w odniesieniu do używanych opatentowanych urządzeń lub metod.

10.1. Normy

Obowiązują normy wymienione w szczegółowych specyfikacjach technicznych dla poszczególnych rodzajów robót.

10.2. Ustawy i rozporządzenia

Ustawa z dnia 7 lipca 1994 r. - Prawo budowlane (Dz.U. z 2018 r. poz. 1202)

Rozporządzenie Ministra Infrastruktury z dnia 12 kwietnia 2002 r. w sprawie warunków technicznych jakim powinny odpowiadać budynki i ich usytuowanie (Dz.U.2019 r. poz. 1065);

Rozporządzenie Ministra Infrastruktury i Rozwoju z dnia 16 października 2015 r. zmieniające rozporządzenie w sprawie dziennika budowy, montażu i rozbiórki, tablicy informacyjnej oraz ogłoszenia zawierającego dane dotyczące bezpieczeństwa pracy i ochrony zdrowia (Dz.U. 2015 r. poz. 1775).

Rozporządzenie Ministra Infrastruktury z dnia 6 lutego 2003 r. w sprawie bezpieczeństwa pracy i higieny pracy podczas wykonywania robót budowlanych (Dz.U. z 2003 r. Nr 47, poz. 401 z późniejszymi zmianami).

Rozporządzenie Ministra Transportu, Budownictwa i Gospodarki Morskiej z dnia 28 marca 2012 r. zmieniające rozporządzenie w sprawie szczegółowego zakresu i formy dokumentacji projektowej, specyfikacji technicznych wykonania i odbioru robót budowlanych oraz programu funkcjonalno-użytkowego. (Dz.U. 2012 poz. 365 z późniejszymi zmianami).

Rozporządzenie Ministra Infrastruktury z dnia 23 czerwca 2003 r. w sprawie informacji dotyczącej bezpieczeństwa pracy i ochrony zdrowia oraz planu bezpieczeństwa i ochrony zdrowia. (Dz.U. 2003 nr 120 poz. 1126).

Rozporządzenie Ministra Gospodarki Morskiej i Żeglugi Śródlądowej z dnia 12 lipca 2019 r. w sprawie substancji szczególnie szkodliwych dla środowiska wodnego oraz warunków, jakie należy spełnić przy wprowadzaniu do wód lub do ziemi ścieków, a także przy odprowadzaniu wód opadowych lub roztopowych do wód lub do urządzeń wodnych. (Dz.U. 2019 poz. 1311).

Rozporządzenie Ministra Rozwoju z dnia 26 lipca 2016 r. w sprawie rodzajów dokumentów, jakich może żądać zamawiający od wykonawcy w postępowaniu o udzielenie zamówienia (Dz. U. z 2016 r. poz. 1126).

Ustawa o wyrobach budowlanych z dnia 17 stycznia 2019 r. (Dz.U. z 2019 r. poz. 266).

Ustawa z dnia 29 stycznia 2004 r. -Prawo zamówień publicznych (Dz. U.z2018r. poz. 1986).

Ustawa z dnia 15 marca 2019 r. o zmianie ustawy o drogach publicznych (Dz.U. 2019 poz. 698).

10.3. Inne dokumenty

Umowa z Inwestorem.

Dokumentacja projektowa.

SPECYFIKACJA TECHNICZNA WYKONANIA I ODBIORU ROBÓT BUDOWLANYCH

B - 01.01.01

ROBOTY ZIEMNE

SPIS TREŚCI

1. WSTĘP
 2. MATERIAŁY
 3. SPRZĘT
 4. TRANSPORT
 5. WYKONANIE ROBÓT
 6. KONTROLA JAKOŚCI ROBÓT
 7. OBMIAR ROBÓT
 8. ODBIÓR ROBÓT
 9. PODSTAWA PŁATNOŚCI
 10. PRZEPISY ZWIĄZANE
-
-

1. WSTĘP

1.1. Przedmiot ST

Przedmiotem niniejszej ST są wymagania dotyczące wykonania i odbioru robót ziemnych, które zostaną wykonane na podstawie dokumentacji projektowej dla zadania pn. „Muzeum Archeologii Podwodnej i Rybołówstwa Bałtyckiego w Łebie - Płyta pod kuter”.

Klasyfikacja wg Wspólnego Słownika Zamówień (CPV)

<i>Grupa</i>	<i>Klasa</i>	<i>Kategoria</i>	<i>Opis</i>
45100000-8			Przygotowanie terenu pod budowę.
	45110000-1		Roboty w zakresie burzenia i rozbiórki obiektów budowlanych, roboty ziemne.
		45111000-8	Roboty w zakresie burzenia, roboty ziemne.

1.2. Zakres stosowania

Specyfikacja techniczna jest dokumentem będącym podstawą do udzielenia zamówienia i zawarcia umowy na wykonanie robót ziemnych zawartych w pkt. 1.1 powyższej ST.

1.3. Określenia podstawowe

Określenia podane w niniejszej ST są zgodne z definicjami zawartymi w odpowiednich normach i wytycznych oraz określeniami podanymi w O-00.00.00 „Wymagania ogólne”.

1.4. Zakres robot objętych ST

Ustalenia zawarte w niniejszej specyfikacji dotyczą wykonania prac ziemnych niezbędnych do realizacji przedmiotowej inwestycji.

1.5. Ogólne wymagania dotyczące robót

Ogólne wymagania dotyczące robót podano w części „Wymagania ogólne” pkt 1.5 specyfikacji technicznej.

Wykonawca jest odpowiedzialny za jakość wykonania tych robót oraz ich zgodność z umową, projektem wykonawczym, pozostałymi ST i poleceniami zarządzającego realizacją umowy. Wprowadzanie jakichkolwiek odstępstw od tych dokumentów wymaga akceptacji zarządzającego realizacją umowy.

1.6. Dokumentacja, którą należy przedstawić w trakcie budowy

Dokumentacja przedstawiana przez Wykonawcę w trakcie budowy musi być zgodna z zasadami podanymi w Ogólnej Specyfikacji Technicznej Dodatkowo wykonawca dostarczać będzie następujące informacje:

- a) Plan realizacji i harmonogram określający kolejność wykonania prac ziemnych.
- b) Rysunki robocze wymagane przez zarządzającego realizacją umowy.
- c) Sprawozdania raporty z badań geotechnicznych przygotowania podłoża oraz zagęszczenia formowanych nasypów.
- d) Szkice wyniesień i obmiarów geodezyjnych.

2. MATERIAŁY

2.1. Wymagania ogólne

Ogólne wymagania dotyczące materiałów, ich pozyskiwania i składowania podano w części „Wymagania ogólne” pkt 2 specyfikacji technicznej.

3. SPRZĘT

Ogólne wymagania dotyczące sprzętu do wykonania robót podano w części „Wymagania ogólne” pkt 3 specyfikacji technicznej.

Wykonawca jest zobowiązany do używania sprzętu, który nie spowoduje niekorzystnego wpływu na właściwości gruntu zarówno w miejscu jego naturalnego zalegania, jak też w czasie odszparowania.

Sprzęt budowlany powinien odpowiadać pod względem typów i ilości wymaganiom zawartym w ogólnym opisie organizacji i metod robót, zaakceptowanym przez Inspektora Nadzoru.

4. TRANSPORT

Ogólne wymagania dotyczące transportu podano w części „Wymagania ogólne” pkt 4 specyfikacji technicznej.

Do transportu urobku stosować samochody samowyladowcze i sprzęt ręczny np. taczki.

Wykonawca ma obowiązek zorganizowania transportu z uwzględnieniem wymogów bezpieczeństwa, zarówno w obrębie pasa robót ziemnych, jak i poza nim. Jakiegokolwiek skutki prawne, wynikające z niedotrzymania wymienionych powyżej warunków obciążają Wykonawcę. Zwiększenie odległości transportu ponad wartości zatwierdzone nie może być podstawą roszczeń Wykonawcy, dotyczących dodatkowej zapłaty za transport, o ile zwiększone odległości nie zostały wcześniej zaakceptowane na piśmie przez Inspektora.

Przy ruchu po drogach publicznych pojazdy powinny spełniać wymagania dotyczące przepisów ruchu drogowego w odniesieniu do dopuszczalnych obciążeń na osie, wymiarów ładunku i innych parametrów technicznych. Wykonawca będzie usuwał na bieżąco, na własny koszt, wszelkie zanieczyszczenia spowodowane jego pojazdami na drogach publicznych oraz dojazdach do terenu budowy.

Transport gruntu należy organizować w taki sposób, aby nie był hamowany dowóz materiałów na plac budowy.

5. WYKONANIE ROBÓT

5.1. Wymagania ogólne

Ogólne wymagania dotyczące wykonania robót podano w części „Wymagania ogólne” pkt 5 specyfikacji technicznej.

Wykonawca ponosi odpowiedzialność za dokładne wytyczenie w planie i wyznaczenie wysokości wszystkich elementów zgodnie z Dokumentacją Projektową lub dyspozycjami Inspektora nadzoru, przekazanymi na piśmie.

Następstwa jakiegokolwiek błędu w wytyczeniu i wyznaczeniu robót zostaną poprawione przez Wykonawcę, jeżeli zażąda tego Inspektor nadzoru. Harmonogram i technologia prowadzenia robót ziemnych powinny zapewniać nienaruszenie struktury gruntu rodzimego i zachowanie jego parametrów technicznych.

5.2. Prace wstępne i pomiarowe

Przed przystąpieniem do wykonywania robót ziemnych, Wykonawca ma obowiązek do zapoznania się z Dokumentacją Projektową. W przypadku stwierdzenia rozbieżności pomiędzy dokumentacją a stanem stwierdzonym w podłożu, należy bezzwłocznie powiadomić Inspektora nadzoru w celu uzgodnienia sposobu postępowania. Dodatkowo należy zapoznać się z dokumentacją określającą występowanie na terenie budowy urządzeń podziemnych i w miarę możliwości określić ich rzeczywiste położenie. Wykonanie wykopów może nastąpić po wykonaniu robót przygotowawczych i po wyrażeniu zgody przez Inspektora Nadzoru Inwestorskiego.

Przed przystąpieniem do robót Wykonawca ma obowiązek sprawdzić zgodność rzednych terenu z danymi zawartymi w Dokumentacji Projektowej. Wszelkie odstępstwa od Dokumentacji winny być odnotowane w Dzienniku Budowy wpisem potwierdzonym przez Inspektora Nadzoru Inwestorskiego, co będzie stanowić podstawę do korekty ilości robót w książce obmiaru.

Prace pomiarowe powinny być wykonane przez osoby posiadające odpowiednie kwalifikacje i uprawnienia.

Wykonawca powinien natychmiast poinformować Inspektora Nadzoru o wszelkich błędach wykrytych w wytyczeniu punktów głównych trasy i (lub) reperów roboczych.

Przed przystąpieniem do robót Wykonawca powinien sprawdzić czy rzędne terenu określone w dokumentacji projektowej są zgodne z rzeczywistymi rzędnymi terenu. Jeżeli Wykonawca stwierdzi, że rzeczywiste rzędne terenu istotnie różnią się od rzędnych określonych w dokumentacji projektowej, to powinien powiadomić o tym Inspektora Nadzoru.

Wszystkie roboty, które bazują na pomiarach Wykonawcy, nie mogą być rozpoczęte przed zaakceptowaniem wyników pomiarów przez Inspektora Nadzoru.

Wykonawca jest odpowiedzialny za ochronę wszystkich punktów pomiarowych i ich oznaczeń w czasie trwania robót. Jeżeli znaki pomiarowe przekazane przez Zamawiającego zostaną zniszczone przez Wykonawcę świadomie lub wskutek zaniedbania, a ich odtworzenie jest konieczne do dalszego prowadzenia robót, to zostaną one odtworzone na koszt Wykonawcy.

Wszystkie pozostałe prace pomiarowe konieczne dla prawidłowej realizacji robót należą do obowiązków Wykonawcy.

5.3. Zasady prowadzenia robót

- o Naturalna struktura dna wykopu nie powinna być naruszona;
- o Przy maszynowym wykonywaniu wykopów, aby zapewnić dokładność wykonywania powierzchni podłoża należy pozostawić na dnie wykopu warstwę, którą należy usuwać ręcznie lub mechanicznie;
- o Elementy betonowe, kamienne i inne napotkane w wykopie powinny być rozebrane lub usunięte w całości
- o W miejscach występowania uzbrojenia podziemnego zaleca się wykonanie ręcznego kontrolnego wykopu poprzecznego w celu dokładnego zlokalizowania urządzenia i zapobiegnięcia jego uszkodzenia.
- o W przypadku natrafienia w trakcie robót ziemnych na przedmioty zabytkowe lub szczątki archeologiczne należy przerwać roboty i powiadomić inwestora i władze konserwatorskie.
- o W razie natrafienia na grunt silnie nawodniony lub kurzawkę roboty należy przerwać i niezwłocznie powiadomić o tym inwestora w celu ustalenia odpowiedniego sposobu zabezpieczeń.
- o Powierzchnia terenu powinna być wyprofilowana ze spadkiem w kierunku odwodnienia tak aby umożliwić łatwe odprowadzenie wody.
- o Materiał podłoża naturalnego powinien stanowić nienaruszony grunt rodzimy naturalnej wilgotności, odwodniony stale lub na okres budowy
- o Dno wykopu przed przystąpieniem do jego zasypywania powinno być odwodnione i oczyszczone;
- o Zasyp wykopów należy wykonać warstwami z równoczesnym zagęszczeniem gruntu;
- o Wykop należy zasypać ziemią nowo nawiezioną z ubiciem warstwami co 15 cm do poziomu wskazanym w dokumentacji projektowej

5.4. Odkłady gruntu

5.4.1. Warunki ogólne wykonania odkładów

Roboty omówione w tym punkcie dotyczą postępowania z gruntami lub innymi materiałami, które zostały pozyskane w czasie wykonywania wykopów, a które nie będą wykorzystane do budowy nasypów oraz innych prac związanych z trasą drogową.

Grunty lub inne materiały powinny być przewiezione na odkład, jeżeli:

- o stanowią nadmiar objętości w stosunku do objętości gruntów przewidzianych do wbudowania,
- o są nieprzydatne do budowy nasypów oraz wykorzystania w innych pracach, związanych z realizacją robót stanowiących przedmiot zamówienia,
- o ze względu na harmonogram robót nie jest ekonomicznie uzasadnione oczekiwanie na wbudowanie materiałów pozyskiwanych z wykopu.

Wykonawca może przyjąć, że zachodzi jeden z podanych wyżej przypadków tylko wówczas, gdy zostało to jednoznacznie określone w dokumentacji projektowej, harmonogramie robót lub przez Zarządzającego realizacją przedmiotu umowy.

5.4.2. Lokalizacja odkładu

Jeżeli pozwalają na to właściwości materiałów przeznaczonych do przewiezienia na odkład, materiały te powinny być w razie możliwości wykorzystane do wyrównania terenu, zasypywania dołów i sztucznych wyrobisk oraz do ewentualnego poszerzenia nasypów. Roboty te powinny być wykonane zgodnie z dokumentacją projektową i odpowiednimi zasadami, dotyczącymi wbudowania i zagęszczania gruntów.

Jeżeli nie przewidziano zagospodarowania nadmiaru objętości w sposób określony powyżej, materiały te należy przewieźć na odkład.

Lokalizacja odkładu powinna być wskazana w dokumentacji projektowej lub przez Zarządzającego realizacją przedmiotu umowy. Jeżeli miejsce odkładu zostało wybrane przez Wykonawcę, musi być ono zaakceptowane przez Zarządzającego realizacją przedmiotu umowy.

Zgodnie z opisem do projektu PZT rozdział 8.1 - Teren w południowej części osiedla oznaczony symbolem Z8 został wyznaczony jako teren, na którym będzie możliwe składowanie historycznie zanieczyszczonego gruntu. Teren ten zostanie urządzony w formie „zielonej górki”.

Zgodnie z opisem do projektu PZT rozdział 8.6 - Pozostały grunt (odpady o kodzie 17 05 04) z nadwyżki wykopów (ok 1000 m³) zostanie wywieziony poza teren inwestycji zgodnie z obowiązującymi przepisami i wykorzystany np. przy rekultywacji składowisk, utwardzaniu powierzchni, budowie wałów i nasypów kolejowych, czy drogowych (procesy odzysku R 14).

Niezależnie od tego, Wykonawca musi uzyskać zgodę właściciela terenu.

Jeśli odkład zostanie wykonany w nie uzgodnionym miejscu lub niezgodnie z wymaganiami, to zostanie on usunięty przez Wykonawcę na jego koszt, według wskazań Zarządzającego realizacją przedmiotu umowy.

Konsekwencje finansowe i prawne, wynikające z ewentualnych uszkodzeń środowiska naturalnego wskutek prowadzenia prac w nie uzgodnionym do tego miejscu, obciążają Wykonawcę.

5.4.3. Zasady wykonania odkładów

Wykonanie odkładów, a w szczególności ich wysokość, pochylenie, zagęszczenie oraz odwodnienie powinny być zgodne z wymaganiami podanymi w dokumentacji projektowej lub określonymi na bieżąco przez Zarządzającego realizacją przedmiotu umowy. Jeżeli nie określono inaczej, należy przestrzegać ustaleń podanych w normie PN-S-02205:1998 to znaczy odkład powinien być uformowany w przymę o wysokości do 1,5 m, pochyleniu skarp od 1 do 1,5 i spadku korony od 2% do 5%.

Odkłady powinny być tak ukształtowane, aby harmonizowały z otaczającym terenem. Powierzchnie odkładów powinny być obsiane trawą, obsadzone krzewami lub drzewami albo przeznaczone na użytki rolne lub leśne, zgodnie z dokumentacją projektową.

Odspajanie materiału przewidzianego do przewiezienia na odkład powinno być przerwane, o ile warunki atmosferyczne lub inne przyczyny uniemożliwiają jego wbudowanie zgodnie z wymaganiami sformułowanymi w tym zakresie w dokumentacji projektowej, ST lub przez Zarządzającego realizacją przedmiotu umowy.

Przed przewiezieniem gruntu na odkład Wykonawca powinien upewnić się, że spełnione są warunki określone w punkcie 5.5.1. Jeżeli wskutek pochopnego przewiezienia gruntu na odkład przez Wykonawcę, zajdzie konieczność dowiezienia gruntu do wykonania nasypów z ukopu, to koszt tych czynności w całości obciąża Wykonawcę.

5.5. Zasypywanie wykopu

Zасыpanie wykopów możliwe jest jedynie po uprzednim zezwoleniu Inspektora nadzoru wraz z odpowiednim wpisem do dziennika budowy.

Przed przystąpieniem do robót należy oczyścić wykop ze śmieci i odpadów budowlanych. Zasypywanie wykopu należy wykonywać warstwami o grubości dostosowanej do przyjętej metody zagęszczania gruntu, która to grubość nie powinna przekraczać:

- o przy zagęszczaniu ręcznym - 20 cm,
- o przy zagęszczaniu ubijakami mechanicznymi lub wibratorami - 40 cm.

5.6. Wymagania dotyczące zagęszczenia gruntu

Jeżeli grunty rodzime w wykopach i miejscach zerowych nie mają wymaganego wskaźnika zagęszczenia to należy je dogęścić do wartości $I_s \geq 0.99$. Jeżeli wartości wskaźnika zagęszczenia określone powyżej nie mogą być osiągnięte przez bezpośrednie zagęszczenie gruntów rodzimych, to należy podjąć środki w celu ulepszenia gruntów podłoża, umożliwiające uzyskanie wymaganych wartości wskaźnika zagęszczenia.

Możliwe do zastosowania środki, zaproponuje Wykonawca i przedstawia do akceptacji Inspektora Nadzoru Inwestorskiego. Po zagęszczeniu gruntów należy dokonać badań nośności podłoża (np. płytą statyczną). Prace przy wykonywaniu nasypów budowlanych prowadzić pod stałym nadzorem geologa. Dokonać odbioru zagęszczenia gruntów.

6. KONTROLA JAKOŚCI ROBÓT

6.1. Zasady ogólne kontroli jakości robót

Ogólne wymagania dotyczące prowadzenia kontroli jakości robót podano w części „Wymagania ogólne” pkt 6 specyfikacji technicznej.

Przed przystąpieniem do robót ziemnych Wykonawca powinien sprawdzić prawidłowość wykonania robót pomiarowych i przygotowawczych i prowadzić systematyczne badania kontrolne dostarczając kopie ich wyników do Inspektora. Badania kontrolne należy wykonać w zakresie i z częstotliwością gwarantującą zachowanie wymagań dotyczących jakości robót.

Zagęszczenie gruntu powinno spełniać wymagania, dotyczące minimalnej wartości wskaźnika zagęszczenia 0,99 dla konstrukcji ziemnych.

6.2. Badania kontrolne wykopów bez obudowy

Badania wykopów otwartych o ścianach pionowych bez obudowy przeprowadza się poprzez oględziny zewnętrzne sprawdzając czy występują wody gruntowe.

Badania szerokości wykopu mierzy się z dokładnością do 0,10 m przy pomocy taśmy stalowej.

Badanie grubości warstwy gruntu zapewniającą nienaruszalność struktury sprawdza się za pomocą niwelatora i łąty niwelacyjnej z dokładnością do 1 cm.

Badania kontrolne obejmują :

- sprawdzenie równości, pochyłeń podłużnych i spadków poprzecznych podłoża,
- sprawdzenie powierzchni zdjęcia humusu;
- sprawdzenie grubość zdjętej warstwy.
- sprawdzenie zagęszczenia gruntu podłoża,
- sprawdzenie wymiarów poziomych obiektu,
- sprawdzenie technicznych dokumentów kontrolnych.

6.3. Badania i pomiary w czasie wykonywania robót ziemnych - dokumenty kontrolne

Wyniki badań i pomiarów kontrolnych w czasie wykonywania robót ziemnych należy wpisywać do:

- protokołów odbiorów robót zanikających lub ulegających zakryciu,
- dziennika budowy.

Przy wykonywaniu prac powinny być przeprowadzone następujące badania:

- sprawdzenie wymiarów,
- sprawdzenie zgodności rodzaju gruntu oraz aktualnego stanu poziomu wód gruntowych z danymi podanymi w dokumentacji technicznej,
- sprawdzenie zagęszczenia gruntu.

6.4. Sprawdzenie zagęszczenia gruntów

Sprawdzenie przeprowadza się na podstawie wyników podanych w dokumentach kontrolnych oraz przez przeprowadzenie wrywkowych badań bezpośrednich. Badania zagęszczenia wykonywane w czasie odbioru przeprowadza się w górnych warstwach korpusu ziemnego do głębokości około 1,0 metra poniżej jego korony, a w dolnych warstwach, tylko w przypadku, gdy zachodzą wątpliwości, co do właściwego zagęszczenia gruntu w tych warstwach.

6.5. Wymagania dla robót pomiarowych:

- wysokość reperów: $\pm 0,5\text{cm}$
- wysokość elementów projektowanych: $\pm 1\text{cm}$
- dokładność pomiarów poziomych: $\pm 1\text{cm}/50\text{m}$

7. OBMIAR ROBÓT

Ogólne wymagania dotyczące obmiaru robót podano w części „Wymagania ogólne” pkt 7 specyfikacji technicznej.

Jednostką obmiarową robót związanych z wykonaniem robót ziemnych jest metr sześcienny [m³], metr kwadratowy [m²], tona [t], kurs.

8. ODBIÓR ROBÓT

Ogólne wymagania dotyczące prowadzenia odbioru robót podano w części „Wymagania ogólne” pkt 8 specyfikacji technicznej.

Odbiór powinien polegać na sprawdzeniu zgodności z rysunkami dokumentacji projektowej i postanowieniami niniejszej specyfikacji technicznej.

Roboty ziemne uznaje się za wykonane zgodnie z dokumentacją projektową, jeżeli wszystkie wyniki badań przeprowadzonych przy odbiorach okazały się zgodne z wymaganiami. W przypadku, gdy wykonanie choć jednego elementu robót ziemnych okazało się niezgodne z wymaganiami, roboty ziemne uznaje się za niezgodne z dokumentacją

projektową i Wykonawca robót zobowiązany jest doprowadzić roboty do zgodności z wymaganiami i przedstawić je do ponownego odbioru. Dodatkowe roboty w opisanej wyżej sytuacji nie podlegają zapłacie.

Roboty związane z wytyczeniem obiektu odbiera Inspektor nadzoru na podstawie powykonawczej dokumentacji geodezyjnej opracowanej po zakończeniu robót obejmującej wykonane szkice, operaty geodezyjnej obsługi realizacyjnej, sprawozdania techniczne, dzienniki pomiarowe i protokoły, które należy przekazać zamawiającemu najpóźniej w dniu odbioru.

9. PODSTAWA PŁATNOŚCI

Ogólne ustalenia dotyczące podstawy płatności podano w części „Wymagania ogólne” pkt 9 specyfikacji technicznej.

Płatność za wykonane roboty odbywać się będzie na podstawie zapisów zawartych w Umowie z Inwestorem.

10. PRZEPISY ZWIĄZANE

Nie wymienienie tytułu jakiegokolwiek dziedziny, grupy, podgrupy czy normy nie zwalnia Wykonawcy od obowiązku stosowania wymogów określonych prawem polskim. Wykonawca będzie przestrzegał praw autorskich i patentowych. Jest zobowiązany do odpowiedzialności za spełnienie wszystkich wymagań prawnych w odniesieniu do używanych opatentowanych urządzeń lub metod.

10.1. Normy

PN-N-02211:2000	Geodezja. Geodezyjne wyznaczanie przemieszczeń. Terminologia podstawowa
PN-EN 1997-1:2008	Eurokod 7. Projektowanie geotechniczne. Część 1: Zasady ogólne
PN-EN 1997-2:2009	Eurokod 7. Projektowanie geotechniczne. Część 2: Rozpoznanie i badanie podłoża fundamentowego.
PN-EN 13043:2004	Kruszywa do mieszanek bitumicznych i powierzchniowych utwaleń stosowanych na drogach, lotniskach i innych powierzchniach przeznaczonych do ruchu

10.2. Rozporządzenia i ustawy

Rozporządzenie Ministra Infrastruktury z dnia 26.06.2002 r. w sprawie dziennika budowy, montażu i rozbiórki tablicy informacyjnej oraz ogłoszenia zawierającego dane dotyczące bezpieczeństwa pracy i ochrony zdrowia.

Rozporządzenie Ministra Infrastruktury z dnia 6 lutego 2003 r. w sprawie bezpieczeństwa i higieny pracy podczas wykonywania robót budowlanych (Dz. U. z 2003 r. Nr 48 poz. 401).

Ustawa z dnia 7 lipca 1994 r. – Prawo budowlane (Dz. U. z 2002 r. Nr 106 poz.1126) z późniejszymi zmianami (ostatnia zmiana z 2003 r. Dz. U. Nr 80 poz. 718).

**SPECYFIKACJA TECHNICZNA
WYKONANIA I ODBIORU ROBÓT BUDOWLANYCH**

B - 01.02.01

**PODŁOŻA I PODKŁADY
Z ZAPRAW I BETONÓW**

SPIS TREŚCI

1. WSTĘP
 2. MATERIAŁY
 3. SPRZĘT
 4. TRANSPORT
 5. WYKONANIE ROBÓT
 6. KONTROLA JAKOŚCI ROBÓT
 7. OBMIAR ROBÓT
 8. ODBIÓR ROBÓT
 9. PODSTAWA PŁATNOŚCI
 10. PRZEPISY ZWIĄZANE
-

1. WSTĘP

1.1. Przedmiot ST

W niniejszej ST omówiono wymagania dotyczące wykonania i odbioru robót w zakresie podłoży i podkładów z zapraw i betonów, które zostaną wykonane w ramach dokumentacji projektowej dla zadania pn. „Muzeum Archeologii Podwodnej i Rybołówstwa Bałtyckiego w Łebie - Płyta pod kuter”.

Klasyfikacja wg Wspólnego Słownika Zamówień (CPV)

Grupa	Klasa	Kategoria	Opis
45200000-9			Roboty budowlane w zakresie wznoszenia kompletnych obiektów budowlanych lub ich części oraz w zakresie inżynierii lądowej i wodnej.
	45260000-7		Roboty w zakresie wykonywania pokryć i konstrukcji dachowych i inne podobne roboty specjalistyczne.
		45262000-1	Specjalne roboty budowlane, inne niż dachowe.
		45262300-4	Betonowanie.
		45262350-9	Betonowanie bez zbrojenia.

1.2. Zakres stosowania

Szczegółowa specyfikacja techniczna jest stosowana jako dokument przetargowy przy zleceniu i realizacji robót wymienionych w pkt. 1.1.

1.3. Określenia podstawowe

Określenia i nazewnictwo użyte w niniejszej specyfikacji technicznej ST są zgodne z obowiązującymi podanymi w normach PN i przepisach Prawa budowlanego.

Użyte w ST wymienione poniżej określenia należy rozumieć w każdym przypadku następująco:

Mieszanka betonowa - mieszanka wszystkich składników przed związaniem betonu.

Zaprawa - mieszanka cementu, wody, składników mineralnych i ewentualnych dodatków przechodzących przez sito kontrolne o boku oczka kwadratowego 2 mm.

Podłoże - warstwa zagęszczonych materiałów sypkich.

Podkład - warstwa wyrównująca lub spadkowa.

Podłoga - cały układ warstw wykonanych na gruncie/podbudowie, stropie lub płycie fundamentowej dla zapewnienia właściwych warunków eksploatacyjnych, z jednoczesnym spełnieniem wymagań wytrzymałościowych, przeciwpożarowych, termicznych, akustycznych, a także tworzących płaszczyznę pod warstwę użytkową – posadzkę.

1.4. Zakres robót objętych ST

Ustalenia zawarte w niniejszej ST dotyczą zasad prowadzenia wszelkich robót związanych z wykonaniem:

- o Podbudowy z piasku o gr, 70,0 cm o $l_s \geq 0,97$ lub równoważnej,
- o Podbudowy z kruszywa, np. tłuczeń kamienny lub równoważny – gr. warstwy po zagęszczeniu 15cm
- o Podbudowy z chudego betonu z betonu klasy C8/10 gr. 10,0 cm.
- o wszelkich innych podłoży i podkładów z zapraw i betonów niezbędnych do wykonania niniejszej inwestycji.

1.5. Ogólne wymagania dotyczące robót

Ogólne wymagania dotyczące robót podano w części „Wymagania ogólne” pkt 1.5 specyfikacji technicznej.

Dokumentacja Projektowa i Specyfikacje Techniczne (ST) oraz inne dodatkowe dokumenty przekazane przez Inspektora stanowią o zamówionym zakresie i są integralną częścią umowy, a wymagania w nich zawarte są obowiązujące dla Wykonawcy. Wykonawca nie może wykorzystywać błędów w Dokumentacji Projektowej lub ich pomijać. O ich wykryciu powinien natychmiast powiadomić Inspektora, który w porozumieniu z projektantem dokona odpowiednich zmian lub poprawek. Wszystkie wykonane roboty i dostarczone materiały winny być zgodne z Dokumentacją Projektową i ST. Dane określone w Dokumentacji Projektowej i w ST uważane są za wartości docelowe, od których dopuszczalne są odchylenia w ramach określonego przedziału tolerancji. Cechy materiałów muszą być jednorodne i wykazywać zgodność z określonymi wymogami, a rozrzuty tych cech nie mogą przekraczać dopuszczalnego przedziału tolerancji. W przypadku, gdy roboty lub

materiały nie będą w pełni zgodne z Dokumentacją Projektową lub ST i wpłynie to na zmianę parametrów wykonanych elementów budowli, to takie materiały winny być niezwłocznie zastąpione innymi, a roboty wykonane od nowa na koszt Wykonawcy.

2. MATERIAŁY

2.1. Wymagania ogólne

Ogólne wymagania dotyczące materiałów, ich pozyskiwania i składowania podano w części „Wymagania ogólne” pkt 2 specyfikacji technicznej.

Na budowę powinny być dostarczane wyroby do wykonywania robót przewidziane w projekcie.

Wyroby do wykonywania robót powinny być dostarczone na budowę z następującymi dokumentami:

- a) deklaracja właściwości użytkowych DOP lub deklaracja właściwości,
- b) wytyczne stosowania wyrobu według producenta, o ile nie są one ujęte w projekcie,
- c) informacja o okresie przydatności do stosowania wyrobu,

Podczas przyjmowania na budowę wyrobów wykonawca powinien sprawdzić:

- a) zgodność dostarczonych wyrobów z dokumentacją projektową,
- b) kompletność i aktualność dokumentów dostarczonych na budowę wraz z wyrobami do wykonania robót,
- c) wygląd zewnętrzny, kolor, stan skupienia, stan zawilgocenia, zapach, wymiary itp. właściwości losowo wybranej partii dostarczonego wyrobu z podanymi w dokumentach opisami tych właściwości, przewidzianymi do sprawdzenia podczas kontroli bieżącej, lub innymi, o ile kontrola taka była przewidziana w projekcie.

Wynik sprawdzenia wyrobu powinien być odnotowany w dzienniku budowy.

Wykonawca uzyska przed zastosowaniem wyrobu akceptację Inspektora Nadzoru. Zatwierdzenie jednego materiału z danego źródła nie oznacza automatycznego zatwierdzenia pozostałych materiałów z tego źródła. Jeżeli materiały z akceptowanego źródła są niejednorodne lub nie zadowalającej jakości, Wykonawca powinien zmienić źródło zaopatrywania w materiały.

2.2. Wykaz podstawowych materiałów potrzebnych do wykonania robót

2.2.1. Cement

Cement pochodzący z każdej dostawy musi spełniać wymagania zawarte w normie PN-EN 197-1:2012 oraz PN-EN 206+A1:2016-12.

Do każdej partii dostarczonego cementu musi być dołączone potwierdzenie zgodności bądź też certyfikat zgodności z wymaganiami odpowiedniej normy lub specyfikacji (atest). Każda partia dostarczonego cementu przed jej użyciem do wytworzenia mieszanki betonowej musi uzyskać akceptację Inspektora nadzoru. Zakazuje się pobierania cementu ze stacji przesyłowych (silosów), jeżeli nie ma pewności, że dostarczany jest tam, tylko jeden rodzaj cementu z tej samej cementowni.

Jeśli nie przeprowadza się badań wytrzymałościowych cementu przed jego użyciem, to w przypadku podejrzenia, że rozpoczął się proces starzenia, należy skontrolować ewentualny jego stopień zwiętrzenia, przejawiający się powstawaniem wyżej opisanych grudek. Zwiętrzenie jest efektem higroskopijności cementów, tzn. reakcji łączenia się cementu z wilgocią zawartą w powietrzu. W celu oceny, czy dany materiał nadaje się jeszcze do użycia należy przeprowadzić następujące badania:

- a) jeżeli cement zawiera grudki dające się łatwo rozgnieść w palcach lub rozpadające się w wodzie, można go używać do betonu pod warunkiem zwiększenia ilości cementu, aby wskaźnik cementowo-wodny c/w był wyższy o 10% w stosunku do pierwotnie przyjętego,
- b) jeśli cement zawiera grudki niedające się rozgnieść w palcach i jednocześnie nierozpuszczalnych w wodzie, to usuwamy grudki z cementu przez przesianie go na sicie o oczkach kwadratowych wielkości 2mm; jeżeli grudek jest nie więcej niż 30% w stosunku ciężarowym, to przesianego cementu można użyć – po uprzednim sprawdzeniu wytrzymałości betonu.

2.2.2. Kruszywo

Podczas ustalania składu betonu, przy doborze naturalnego kruszywa zwykłego należy kierować się postanowieniem ogólnym normy PN-EN 206+A1:2016-12 oraz PN-EN 12620+A1:2010.

2.2.3. Woda zarobowa

Woda zarobowa do zapraw powinna spełniać warunki normy PN-EN 1008:2004, która podaje wymagania dla wody stosowanej do wytworzenia mieszanki betonowej oraz podaje metody oceny przydatności wody.

2.2.4. Chudy beton

Beton powinien być przygotowany na węźle betoniarskim i dostarczony z świadectwem zgodności z zatwierdzoną przez Inspektora nadzoru recepturą. Każda partia betonu winna posiadać atest producenta oraz świadectwo zgodności z recepturą. Wymagania co do szczelności i mrozoodporności wg PN-EN 206+A1:2016-12.

Standard przygotowania chudego betonu zgodny z obowiązującą normą PN-EN 206+A1:2016-12 „Beton. Wymagania, właściwości, produkcja i zgodność”.

3. SPRZĘT

3.1. Wymagania ogólne

Ogólne wymagania dotyczące sprzętu, jego użytkowania omówiono w punkcie 3 ogólnej specyfikacji technicznej.

Wykonawca jest zobowiązany do używania jedynie takiego sprzętu, który nie spowoduje niekorzystnego wpływu na jakość wykonywanych robót i będzie gwarantować przeprowadzenie robót, zgodnie z zasadami określonymi w Dokumentacji Projektowej i ST. W przypadku braku ustaleń w wymienionych dokumentach, zasady pracy sprzętu powinny być uzgodnione i zaakceptowane przez Inspektora Nadzoru Inwestorskiego.

Sprzęt należący do Wykonawcy lub wynajęty do wykonania robót musi być utrzymany w dobrym stanie technicznym i w gotowości do pracy. Wykonawca dostarczy, na żądanie, Inspektorowi Nadzoru Inwestorskiego kopie dokumentów potwierdzających dopuszczenie sprzętu do użytkowania, tam gdzie jest to wymagane przepisami. Jeżeli przewiduje się możliwość wariantowego użycia sprzętu przy wykonywanych robotach, Wykonawca powiadomi Inspektora nadzoru inwestorskiego o swoim zamiarze wyboru i uzyska jego akceptację. Wybrany sprzęt po akceptacji, nie może być później zmieniany bez zgody Inspektora.

Jakikolwiek sprzęt, maszyny, urządzenia i narzędzia nie gwarantujące zachowania warunków technologicznych, nie zostaną przez Inspektora Nadzoru Inwestorskiego dopuszczone do robót. Wykonawca jest zobligowany do skalkulowania kosztów jednorazowych sprzętu w cenie jednostkowej robót, do których ten sprzęt jest przeznaczony. Koszty transportu sprzętu nie podlegają oddzielnej zapłacie.

3.2. Sprzęt do wykonania robót

Wykonawca przystępujący do robót muszą korzystać z następującego sprzętu:

- o mieszarki do zapraw,
- o betoniarki wolnospadowej,
- o przenośnych zbiorników na wodę,
- o drobnego sprzętu do rozkładania mieszanki betonowej,
- o polewaczek do pielęgnacji betonu,
- o elektronarzędzi.

4. TRANSPORT

4.1. Wymagania ogólne

Ogólne wymagania dotyczące transportu podano w części „Wymagania ogólne” pkt 4 specyfikacji technicznej.

4.2. Transport materiałów

4.2.1. Materiały workowane

Materiały workowany powinien być zabezpieczony przed zawilgoceniem, przewożony na foliowanych paletach.

4.2.2. Mieszanka betonowa

Masę betonową należy transportować środkami nienaruszającymi jednorodności masy, nie doprowadzając do segregacji masy. Czas trwania transportu i jego organizacja powinny zapewniać dostarczenie do miejsca układania masy betonowej o takim stopniu ciekłości, jaki został ustalony dla danego sposobu zagęszczenia i rodzaju konstrukcji. Do transportu należy stosować mieszalniki na podwoziach samochodowych. Podawanie i układanie mieszanki betonowej można wykonywać przy pomocy pompy do betonu lub innych środków zaakceptowanych przez Inspektora Nadzoru Inwestorskiego. Stosowanie środków transportu bez mieszalnika jest niedopuszczalne.

Czas transportu i wbudowania mieszanki nie powinien być dłuższy niż:

- o 90 minut przy temperaturze otoczenia +15°C,
- o 70 minut przy temperaturze otoczenia +20°C,
- o 30 minut przy temperaturze otoczenia +30°C.

4.3. Przechowywanie i składowanie materiałów

Wykonawca zapewni, aby tymczasowo składowane materiały, (do czasu, gdy będą one potrzebne do wbudowania) były zabezpieczone przed zniszczeniem, zachowały swoją jakość i właściwości oraz były dostępne do kontroli przez Inspektora Nadzoru Inwestorskiego. Przechowywanie materiałów musi się odbywać na zasadach i w warunkach odpowiednich dla danego materiału oraz w sposób skutecznie zabezpieczający przed dostępem osób trzecich. Wszystkie miejsca czasowego składowania materiałów powinny być po zakończeniu robót doprowadzone przez Wykonawcę do ich pierwotnego stanu.

5. WYKONANIE ROBÓT

5.1. Wymagania ogólne

Ogólne wymagania dotyczące wykonania robót podano w części „Wymagania ogólne” pkt 5 specyfikacji technicznej.

Roboty betoniarskie muszą być wykonane zgodnie z wymaganiami normy PN-EN 206+A1:2016-12.

Wykonywanie podłoży można rozpocząć po uzyskaniu zezwolenia Inspektora Nadzoru Inwestorskiego potwierdzonego wpisem do dziennika budowy. W przypadku, gdy roboty wykonywane są także w nocy konieczne jest wcześniejsze przygotowanie odpowiedniego oświetlenia zapewniającego prawidłowe wykonawstwo robót i dostateczne warunki bezpieczeństwa pracy.

5.2. Wykonanie robót

5.3. Proponowany sposób posadowienia obiektu – wymagania szczegółowe

Na podstawie rozpoznania geologicznego założono posadowienie bezpośrednio budynku na stopach i ławach fundamentowych. W przypadku występowania w dnie wykopu gruntów nasypowych lub gruntów słabonośnych, np. warstwa IIIa, należy je wymienić na chudy beton lub grunty nośne, o min. $E=60$ MPa, $I_s=0,98$, $E_2/E_1 \leq 2$. Posadowienie części niepodpiwniczonej zakłada się w warstwie IIIb lub IIIc. Natomiast dla części podpiwniczonej w poziomie warstwy IIb (piaski drobne o $I_d=0,64$).

Alternatywnym rozwiązaniem dla części niepodpiwniczonej może być posadowienie na podłożu wzmocnionym np. w postaci kolumn DSM (deep soil mixing) – wówczas można zmniejszyć wymiary fundamentów i dopuścić większe naprężenia pod fundamentami.

5.3.1. Podkład z chudego betonu

Mieszankę chudego betonu o ściśle określonym uziarnieniu, zawartości cementu i wilgotności optymalnej należy wytwarzać w mieszarkach stacjonarnych, gwarantujących otrzymanie jednorodnej mieszanki. Mieszanka po wyprodukowaniu powinna być od razu transportowana na miejsce wbudowania, w sposób zabezpieczony przed segregacją i nadmiernym wysychaniem.

Podbudowa z chudego betonu nie może być wykonywana wtedy, gdy temperatura powietrza spadła poniżej 5°C, gdy podłoże jest zamrożone oraz podczas opadów deszczu. Wykonuje się ją w jednej warstwie o grubości 10 cm po zagęszczeniu. Po rozłożeniu i wyprofilowaniu mieszanki należy rozpocząć jej zagęszczenie. Zagęszczenie podbudów o jednostronnym spadku poprzecznym powinno rozpocząć się od niżej położonej krawędzi i przesuwac się pasami podłużnymi, częściowo nakładającymi się w stronę wyżej położonej krawędzi podbudowy. Pojawiające się w czasie wałowania zaniżenia, ubytki, rozwarstwienia i podobne wady powinny być natychmiast naprawione przez zerwanie warstwy w miejscach wadliwie wykonanych na pełną głębokość i wbudowanie nowej mieszanki albo przez ścięcie nadmiaru, wyrównanie i zagęszczenie. Powierzchnia zagęszczonej warstwy powinna mieć prawidłowy przekrój poprzeczny i jednolity wygląd.

5.4. Pobieranie próbek i badanie

Na wykonawcy spoczywa obowiązek zapewnienia wykonania badań laboratoryjnych przewidzianych normą PN-EN 206+A1:2016-12 oraz gromadzenie, przechowywanie i okazywanie Inspektorowi Nadzoru Inwestorskiego wszystkich wyników badań dotyczących jakości betonu i stosowanych materiałów.

6. KONTROLA JAKOŚCI ROBÓT

6.1. Wymagania ogólne

Ogólne wymagania dotyczące prowadzenia kontroli jakości robót podano w części „Wymagania ogólne” pkt 6 specyfikacji technicznej.

6.2. Badania w czasie robót

Dostarczone na plac budowy materiały należy kontrolować pod względem ich jakości. Zasady dokonywania takiej kontroli powinien ustalić kierownik budowy w porozumieniu z Inspektorem Nadzoru Inwestorskiego. Kontrola jakości polega na sprawdzeniu, czy dostarczone materiały i wyroby posiadają:

- Certyfikat na znak bezpieczeństwa wykazujący, że zapewniono zgodność z kryteriami technicznymi określonymi na podstawie Polskich Norm, aprobat technicznych oraz właściwych przepisów i dokumentów technicznych.
- Deklarację zgodności lub certyfikat zgodności z Polską Normą lub aprobatą techniczną, w przypadku wyrobów, dla których nie ustanowiono Polskiej Normy, jeżeli nie są objęte certyfikacją określoną wyżej.
- Na sprawdzeniu właściwości technicznych dostarczonego wyrobu na podstawie tzw. badań doraźnych.

Kontrola polegać powinna na sprawdzeniu właściwości technicznych dostarczonego wyrobu na podstawie tzw. badań doraźnych wskazanych przez Inwestora, np. wytrzymałości próbek. Kontrola ta powinna jednoznacznie potwierdzać zgodność parametrów technicznych dostarczonych materiałów z założonymi w Dokumentacji Projektowej.

Wyniki badań materiałów powinny być wpisywane do dziennika budowy akceptowane przez Inspektora budowy.

6.3. Badania w czasie odbioru

Badania podkładów wyrównawczych i spadkowych powinny być przeprowadzane w sposób umożliwiający ocenę wszystkich wymagań a w szczególności:

- zgodności z dokumentacją projektową i zmianami w dokumentacji powykonawczej (przez oględziny i pomiary),
- stan podłoża na podstawie protokołów badań międzyoperacyjnych,
- jakości zastosowanych materiałów i wyrobów na podstawie deklaracji zgodności lub certyfikatów zgodności przedłożonych przez dostawców.

Prawidłowości wykonania podkładów przez sprawdzenie:

- równości płaszczyzny poziomej lub pochylonej, zgodnie z ustalonym spadkiem przy użyciu dwumetrowej łąty, przykładanej w dowolnym miejscu nie powinna wykazywać prześwitów większych niż 2 mm,
- odchylenia powierzchni podkładu od płaszczyzny poziomej lub pochylonej nie powinny przekraczać 2 mm długości łąty i 5 mm na całej długości lub szerokości pomieszczenia.

6.4. Ocena wyników badań

Wszystkie materiały muszą spełniać określone w ST wymagania. Wszystkie elementy robót, które wykazują odstępstwa od postanowień ST powinny zostać rozebrane i ponownie wykonane na koszt Wykonawcy.

7. OBMIAR ROBÓT

Ogólne wymagania dotyczące obmiaru robót podano w części „Wymagania ogólne” pkt 7 specyfikacji technicznej.

Jednostką obmiarową podkładów jest metr kwadratowy [m²] oraz metr sześcienny [m³].

8. ODBIÓR ROBÓT

8.1. Ogólne zasady odbioru podkładów

Ogólne wymagania dotyczące prowadzenia odbioru robót podano w części „Wymagania ogólne” pkt 8 specyfikacji technicznej.

8.2. Odbiór podłoża

Odbiór podłoża należy przeprowadzić bezpośrednio przed przystąpieniem do wykonania podkładów. Jeżeli odbiór podłoża odbywa się po dłuższym czasie od jego wykonania, należy podłoże oczyścić z zanieczyszczeń.

8.3. Odbiór podkładów

Odbiór następuje po stwierdzeniu zgodności ich wykonania z zamówieniem, którego przedmiot określa dokumentacja projektowa a także dokumentacja powykonawcza, w której podane są uzgodnione zmiany dokonane podczas prac. Zgodność wykonania wykładzin stwierdza się na podstawie porównania wyników badań kontrolnych wymienionych w pkt 6 z wymaganiami i tolerancjami podanymi w pozostałych punktach. Podkłady powinny być odebrane, jeśli wszystkie wyniki badań kontrolnych są pozytywne.

Odbiór powinien obejmować sprawdzenie:

- o wytrzymałości podkładu na ściskanie i zginanie przez ocenę laboratoryjnie przeprowadzonych próbek kontrolnych pozostawionych w czasie wykonywania robót,
- o równości podkładu,
- o odchyień od płaszczyzny poziomej lub określonej wyznaczonym spadkiem za pomocą dwu metrowej łąty i poziomicy, odchylenia mierzyć z dokładnością do 1 mm,
- o wyglądu zewnętrznego przez ocenę wzrokową,
- o prawidłowości ukształtowania powierzchni,
- o prawidłowości wykonania szczelin dylatacyjnych i przeciwskurczowych,
- o prawidłowości wykonania spadków.

Odbiór gotowych podkładów powinien być potwierdzony protokołem, który zawiera:

- o ocenę wyników badań,
- o wykaz wad i usterek ze wskazaniem możliwości usunięcia,
- o stwierdzenia zgodności lub niezgodności wykonania z zamówieniem.

9. PODSTAWA PŁATNOŚCI

Ogólne ustalenia dotyczące podstawy płatności podano w części „Wymagania ogólne” pkt 9 specyfikacji technicznej.

Płatność za wykonane roboty odbywać się będzie na podstawie zapisów zawartych w Umowie z Inwestorem.

10. PRZEPISY ZWIĄZANE

Nie wymienienie tytułu jakiejkolwiek dziedziny, grupy, podgrupy czy normy nie zwalnia Wykonawcy od obowiązku stosowania wymogów określonych prawem polskim. Wykonawca będzie przestrzegał praw autorskich i patentowych. Jest zobowiązany do odpowiedzialności za spełnienie wszystkich wymagań prawnych w odniesieniu do używanych opatentowanych urządzeń lub metod.

10.1. Normy

PN-EN 13813:2003	Podkłady podłogowe oraz materiały do ich wykonania. Materiały. Właściwości i wymagania
PN-EN 206+A1:2016-12	Beton. Wymagania, właściwości, produkcja i zgodność.
PN-EN 12620+A1:2010	Kruszywa do betonu.
PN-EN 196-1:2016-07	Metody badania cementu. Część 1: Oznaczenie wytrzymałości.
PN-EN 196-3:2016-12	Metody badania cementu. Część 3: Oznaczenie czasów wiązania i stałości objętości.
PN-EN 196-6:2019-01	Metody badania cementu. Część 6: Oznaczenie stopnia zmielenia.
PN-EN 197-1:2012	Cement. Część 1: Skład, wymagania i kryteria zgodności dotyczące cementów powszechnego użytku.
PN-EN 1008:2004	Woda zarobowa do betonu. Specyfikacja pobierania próbek.
PN-EN 933-1:2012	Badania geometrycznych właściwości kruszyw - Część 1: Oznaczenie składu ziarnowego - Metoda przesiewania.
PN-EN 1992-1-1:2008	Eurokod 2 - Projektowanie konstrukcji z betonu - Część 1-1: Reguły ogólne i reguły dla budynków.

10.2. Inne dokumenty

Instrukcja ITB 156/87 Wytyczne wykonania robót budowlano-montażowych w okresie obniżonych temperatur.

**SPECYFIKACJA TECHNICZNA
WYKONANIA I ODBIORU ROBÓT BUDOWLANYCH**

B - 01.02.02

**PRZYGOTOWANIE I MONTAŻ
ZBROJENIA**

SPIS TREŚCI

1. WSTĘP
 2. MATERIAŁY
 3. SPRZĘT
 4. TRANSPORT
 5. WYKONANIE ROBÓT
 6. KONTROLA JAKOŚCI ROBÓT
 7. OBMIAR ROBÓT
 8. ODBIÓR ROBÓT
 9. PODSTAWA PŁATNOŚCI
 10. PRZEPISY ZWIĄZANE
-
-

1. WSTĘP

1.1. Przedmiot ST

Przedmiotem niniejszej specyfikacji technicznej (ST) są wymagania dotyczące wykonania i odbioru zbrojenia betonu w konstrukcjach żelbetowych, które zostaną wykonane na podstawie dokumentacji projektowej dla zadania pn. „Muzeum Archeologii Podwodnej i Rybołówstwa Bałtyckiego w Łebie - Płyta pod kuter”.

Klasyfikacja wg Wspólnego Słownika Zamówień (CPV)

Grupa	Klasa	Kategoria	Opis
45200000-0			Roboty budowlane w zakresie wznoszenia kompletnych obiektów budowlanych lub ich części oraz roboty w zakresie inżynierii lądowej i wodnej.
	45260000-0		Roboty w zakresie wykonywania pokryć i konstrukcji dachowych i inne roboty specjalistyczne.
		45262000-0	Specjalistyczne roboty budowlane inne niż dachowe.
		45262310-7	Zbrojenie.

1.2. Zakres stosowania

Szczegółowa specyfikacja techniczna jest stosowana jako dokument przetargowy przy zleceniu i realizacji robót wymienionych w pkt. 1.1.

Odstępstwa od wymagań podanych w niniejszej specyfikacji mogą mieć miejsce tylko w przypadkach małych prostych robót i konstrukcji drugorzędnych o niewielkim znaczeniu, dla których istnieje pewność, że podstawowe wymagania będą spełnione przy zastosowaniu metod wykonania na podstawie doświadczenia i przy przestrzeganiu zasad sztuki budowlanej.

1.3. Określenia podstawowe

Określenia i nazewnictwo użyte w niniejszej specyfikacji technicznej ST są zgodne z obowiązującymi podanymi w normach PN i przepisach Prawa budowlanego.

1.4. Zakres robót objętych ST

Ustalenia zawarte w niniejszej SST dotyczą zasad prowadzenia robót związanych z przygotowaniem i montażem zbrojenia ze stali żebrowanej.

W ramach prac przewiduje się wykonanie następujących robót:

- a) prace pomocnicze i towarzyszące obejmujące:
 - wszelkie działania zabezpieczające i organizacyjne oraz opracowania projektowe i uzgodnienia, których zakres i potrzeba wykonania wynika z technologii przyjętej przez wykonawcę a mające za zadanie bezpieczne i zgodne z wymogami prawa wykonanie prac podstawowych,
 - wykonanie dróg dodatkowych, dróg dojazdowych na czas budowy, nie uwzględnionych w dokumentacji projektowej, a następnie ich rozebranie i uporządkowanie terenu zajętego na potrzeby wykonania tychże dróg,
 - utrzymanie obszaru realizacji robót w względnym stanie suchym (odwodnienie terenu),
 - przeprowadzenie wymaganych pomiarów i badań laboratoryjnych.
- b) prace podstawowe, w skład których wchodzi:
 - pozyskanie wraz z dowozem na miejsce wbudowania właściwych materiałów,
 - dostarczenie i montaż właściwych do wykonania prac maszyn i urządzeń,
 - przygotowanie elementów zbrojenia – prefabrykaty zbrojarskie lub pojedyncze pręty,
 - kontrola jakościowa przygotowania podłoża konstrukcji,
 - wykonanie niezbędnych elementów deskowań w przypadku, gdy są one konieczne,
 - dostarczenie do miejsca wbudowania i wbudowanie elementów zbrojenia konstrukcji o odpowiednich, określonych w dokumentacji projektowej parametrach,
 - wykonanie kotwienia elementów zbrojenia do podłoża systemem kotew zgodnie z dokumentacją projektową.
- c) w przypadku odsłonięcia prętów zbrojenia należy je oczyścić z rdzy do stopnia czystości Sa 2,5 wg DIN

1.5. Ogólne wymagania dotyczące robót

Ogólne wymagania dotyczące robót podano w części „Wymagania ogólne” pkt 1.5 specyfikacji technicznej.

Wykonawca robót jest odpowiedzialny za jakość wykonania robót, ich zgodność z dokumentacją projektową, ST i poleceniami Inspektora Nadzoru Inwestorskiego.

Niniejsza specyfikacja obejmuje całość robót związanych z wykonaniem montażu zbrojenia konstrukcji żelbetowych i betonowych, a w szczególności:

- o montaż, przestawianie i demontaż rusztowań, niezbędnych do wykonania prac podstawowych,
- o wykonanie wszelkich konstrukcji pomocniczych, koniecznych do właściwego (zgodnego z wymogami reżimu technologicznego dla danego materiału) wykonania prac dotyczących zakresu podstawowego – montażu zbrojenia konstrukcji,
- o przygotowanie podłoża wraz z kontrolą jakości przygotowania,
- o dostarczenie wszelkich niezbędnych elementów zbrojenia (pojedyncze pręty, prefabrykaty konstrukcji) oraz ich montaż na miejscu realizacji prac podstawowych.

1.6. Dokumentacja, którą należy przedstawić w trakcie budowy

Dokumentacja przedstawiana przez Wykonawcę w trakcie budowy musi być zgodna z zasadami podanymi w Ogólnej Specyfikacji Technicznej.

Dodatkowo wykonawca dostarczać będzie następujące informacje:

- a) Rysunki robocze wymagane przez zarządzającego realizacją umowy.
- b) Program badań oraz protokoły z badań, dotyczących kontroli jakości przygotowania podłoża.
- c) Deklaracje zgodności partii materiałów gotowych (wyrobów budowlanych) ze stosownymi dokumentami odniesienia, potwierdzającymi dopuszczenie danego materiału bądź systemu do stosowania w budownictwie na terenie RP.
- d) Świadectwa jakości przedstawione przez producenta wyszczególnione w dalszej części opracowania.
- e) Zalecenia i instrukcje dostarczane przez producentów stosowanych materiałów, wyszczególnione w dalszej części opracowania.

Wykonawca jest odpowiedzialny za jakość wykonania tych robót oraz ich zgodność z umową, projektem wykonawczym, pozostałymi ST i poleceniami zarządzającego realizacją umowy. Wprowadzanie jakichkolwiek odstępstw od tych dokumentów wymaga akceptacji zarządzającego realizacją umowy.

2. MATERIAŁY

2.1. Wymagania ogólne

Ogólne wymagania dotyczące materiałów, ich pozyskiwania i składowania podano w części „Wymagania ogólne” pkt 2 specyfikacji technicznej.

Prace przygotowawcze do układania zbrojenia powinny odbywać się w ściśle wyznaczonym do tego celu miejscu na budowie.

2.2. Materiały potrzebne do wykonania robót

2.2.1. Stal oraz pręty zbrojeniowe

Do zbrojenia konstrukcji żelbetowych należy stosować wyłącznie materiały i wyroby zgodne z Normami Polskimi lub Krajowymi Ocenami Technicznymi.

Pręty, kręgi i wyroby odwinięte z kręgu powinny być oznaczone informacjami dotyczącymi: postaci wyrobu, numeru normy, nominalnego wymiaru wyrobu oraz klasy technicznej. Klasy i gatunki stali zbrojeniowej stosować wg dokumentacji technicznej i wg PN-H-93011:1996. Własności mechaniczne i technologiczne dla walcówki i prętów powinny odpowiadać wymaganiom podanym w PN-EN 10025-1:2007.

W celu skrócenia cyklu realizacji budowy, zapewnienia lepszej jakości produkowanych elementów, redukcji odpadów i zwiększenia bezpieczeństwa pracy zaleca się przeniesienie produkcji elementów zbrojenia do stałych zakładów wytwórczych.

ROZWIĄZANIE PROJEKTOWE:

Stal: B500B (A-IIIIN)

2.2.2. Wady powierzchniowe

Pręty używane do zbrojenia powinny być czyste, pozbawione trwałych i pyłowych zabrudzeń powierzchni, pęknięć, pęcherzy, naderwań i rozwarstwień.

Na powierzchni czołowej prętów niedopuszczalne są pozostałości jamy usadowej, rozwarstwienia i pęknięcia widoczne gołym okiem.

Wady powierzchniowe takie jak rysy, drobne łuski i zawalcowania, wtrącenia niemetaliczne, wżery, wypukłości, wgniecenia, zgorzeliny i chropowatości są dopuszczalne:

- o jeśli mieszczą się w granicach dopuszczalnych odchyłek dla walcówki i prętów gładkich,
- o jeśli nie przekraczają 0,5 mm dla walcówki i prętów żebrowanych o średnicy nominalnej do 25 mm, zaś 0,7 mm dla prętów o większych średnicach.

Dopuszcza się stosowanie prętów pokrytych cienką zgorzeliną i zardzewiałych powierzchniowo. Czyszczenie prętów powinno odbywać się za pomocą metod nie powodujących zmian we właściwościach technicznych stali i gabarytów uzębrowania. Z tego faktu zaleca się czyszczenie prętów następującymi metodami: ręcznie, mechanicznie, przy użyciu elektronarzędzi, itp. Zabronione jest czyszczenie stali metodami chemicznymi.

2.2.3. Odbiór stali na budowie

Pręty zbrojeniowe należy dostarczyć na budowę w postaci kręgów lub prętów prostych w wiązkach.

Pręty proste powinny mieć długość:

- o 10-12 m jeżeli w zamówieniu nie przedstawiono innej wymaganej długości, określoną w zamówieniu z dopuszczalną odchyłką ± 100 m.
- o pręty dłuższe niż 12 m mogą być dostarczone tylko po uzgodnieniu z wytwórcą. W każdej zamówionej partii dopuszcza się 6% masy prętów o długości mniejszej od zamawianych.

Odbiór stali na budowie powinien być dokonany na podstawie atestu, w który powinien być zaopatrzonej każdy krąg lub wiązka stali. Atest ten powinien zawierać:

- o znak wytwórcy,
- o średnicę nominalną,
- o gatunek stali,
- o numer wyrobu lub partii,
- o znak obróbki cieplnej.

Cechowanie wiązek i kręgów powinno być dokonane na przywieszkach metalowych po 2 sztuki dla każdej wiązki czy kręgu.

Wygląd zewnętrzny prętów zbrojeniowych dostarczonej partii powinien być następujący:

- o na powierzchni prętów nie powinno być zgorzeliny, odpadającej rdzy, tłuszczów, farb lub innych zanieczyszczeń,
- o odchyłki wymiarów przekroju poprzecznego prętów i ożebrowania powinny się mieścić w granicach określonych dla danej klasy stali w normach państwowych,
- o pręty dostarczone w wiązkach nie powinny wykazywać odchylenia od linii prostej większego niż 5 mm na 1 m długości pręta.

Pręty dostarczone na budowę w postaci kręgów oraz szpul należy wyprostować przed rozpoczęciem zbrojenia.

2.2.4. Magazynowanie stali zbrojeniowej

Stal zbrojeniowa powinna być magazynowana pod zadaszeniem w przegrodach lub stojakach z podziałem wg wymiarów i gatunków. Ich rozstaw nie powinien być większy niż 1,5 m dla prętów o średnicy mniejszej niż 12 mm oraz 2 m dla prętów o średnicy większej niż 12 mm.

Składowanie innych materiałów wykorzystywanych do zbrojenia powinno być zgodne z zaleceniami ich producentów.

2.2.5. Badanie stali na budowie

Dostarczoną na budowę partię stali do zbrojenia konstrukcji z betonu należy przed wbudowaniem zbadać laboratoryjnie w przypadku, gdy:

- o nie ma zaświadczenia jakości (atestu),
- o nasuwają się wątpliwości co do jej właściwości technicznych na podstawie oględzin zewnętrznych,
- o stal pęka przy gięciu.

W przypadku stosowania prętów prostowanych przez przeciąganie, niezbędne jest przeprowadzenie badań kontrolnych właściwości stali po wyprostowaniu.

Decyzję o przekazaniu próbek do badań laboratoryjnych podejmuje Inspektor Nadzoru Inwestorskiego.

2.2.6. Kształtowniki stalowe

Kształtowniki stalowe posiadające atest. Nie wolno stosować kształtowników o zmienionej geometrii. Nie wolno stosować elementów, które miały zmienioną geometrię. Kształtowniki przed zamontowaniem należy oczyścić z luszczącej się rdzy, zabrudzeń z zaprawy, zatłuszczeń i innych zanieczyszczeń mogących powodować brak przyczepności lub korozję elementów stalowych. W przypadku stwierdzenia niezgodności materiału z wymaganiami normowymi Wykonawca ma obowiązek wymienić materiał na pełnowartościowy.

2.2.7. Drut montażowy

Do montażu prętów zbrojenia należy używać wyżarzonego drutu stalowego, tzw. wiązałkowego.

2.2.8. Stabilizacja konstrukcji podczas betonowania

Marki, okucia, kotwy i stojaki stosowane w konstrukcjach żelbetowych powinny być wykonane zgodnie z wymaganiami dla konstrukcji stalowych i normami. Podkładki dystansowe, korki, zabezpieczenia końców prętów i inne wyroby przeznaczone do zabetonowania powinny być dopuszczone do stosowania.

Wkładki tymczasowe, mające za zadanie podtrzymać deskowanie, pręty, przewody i inne elementy przewidziane do zabetonowania, powinny:

- o być wystarczająco wytrzymałe i sztywne, aby mogły zachować kształt podczas betonowania,
- o ułatwiać zamocowanie w sposób uniemożliwiający zmianę położenia podczas ich układania i betonowania.

Elementy te nie powinny jednak:

- o Zawierać składników, które mogą wpływać negatywnie na beton lub na zbrojenie,
- o wprowadzać nieprzewidzianych oddziaływań na konstrukcję,
- o pogarszać cech funkcjonalnych i trwałości konstrukcji,
- o powodować zarysowań i uszkodzeń powierzchni,
- o utrudniać układania i zagęszczania mieszanki betonowej.

Dopuszcza się, stosowanie stabilizatorów i podkładek dystansowych z betonu i tworzyw sztucznych. Podkładki dystansowe muszą być przymocowane do prętów.

3. SPRZĘT

3.1. Wymagania ogólne

Ogólne wymagania dotyczące sprzętu omówiono w punkcie 3 ogólnej specyfikacji technicznej.

Sprzęt używany przy przygotowaniu i montażu zbrojenia wiotkiego w konstrukcjach budowlanych powinien spełniać wymagania obowiązujące w budownictwie ogólnym. W szczególności wszystkie rodzaje sprzętu, jak: giętarki, zgrzewarki, spawarki powinny być sprawne oraz posiadać fabryczną gwarancję i instrukcję obsługi. Sprzęt powinien spełniać wymagania BHP, jak przykładowo osłony zębatych i pasowych urządzeń mechanicznych. Miejsca lub elementy szczególnie niebezpieczne dla obsługi powinny być specjalnie oznaczone. Sprzęt ten powinien podlegać kontroli osoby odpowiedzialnej za BHP na budowie. Osoby obsługujące sprzęt powinny być odpowiednio przeszkolone.

3.2. Prostowanie stali zbrojeniowej

Prostowanie stali zbrojeniowej można wykonywać ręcznie (pręty o niewielkich średnicach) lub też mechanicznie. Prostowanie mechaniczne odbywać się powinno przy pomocy przystosowanych do tego celu prościarek.

3.3. Cięcie stali zbrojeniowej

Cięcia stali można dokonywać ręcznie (przy małej ilości stali) lub mechanicznie. Najczęściej używane urządzenia to:

- o nożyce ręczne,
- o nożyce mechaniczne,
- o nożyce o napędzie hydraulicznym.

3.4. Gięcie stali zbrojeniowej

Cięcia stali można dokonywać ręcznie (małe budowy lub prace remontowe) lub mechanicznie. Najczęściej używane urządzenia to:

- o giętarka ręczna,
- o giętarka mechaniczna,
- o nożyce o napędzie hydraulicznym.

4. TRANSPORT

4.1. Wymagania ogólne

Ogólne wymagania dotyczące transportu omówiono w punkcie 4 ogólnej specyfikacji technicznej.

4.2. Transport materiałów

Pręty do zbrojenia powinny być przewożone odpowiednimi środkami transportu, w sposób zapewniający uniknięcie trwałych odkształceń oraz zgodnie z przepisami BHP i ruchu drogowego.

Na placu budowy zbrojenie może być transportowane ręcznie lub za pomocą żurawia, w poziomej pozycji, przy wykorzystaniu czterech zawiesi w odpowiednim rozstawie. Dla prętów o długościach mniejszych niż 6m dopuszcza się podnoszenie pionowe żurawiem.

5. WYKONANIE ROBÓT

5.1. Wymagania ogólne

Ogólne wymagania dotyczące prowadzenia prac związanych z wykonaniem robót omówiono w punkcie 5 ogólnej specyfikacji technicznej.

5.2. Organizacja robot

Wykonawca przedstawi Inspektorowi nadzoru do akceptacji projekt organizacji i harmonogram robot uwzględniający wszystkie warunki, w jakich będą wykonywane roboty zbrojarskie.

5.3. Przygotowanie zbrojenia

Pręty stalowe użyte do wykonania wkładek zbrojeniowych powinny być wyprostowane. Haki, odgięcia i rozmieszczenie zbrojenia należy wykonać wg projektu z równoczesnym zachowaniem postanowień normy PN-EN 1992-1-1:2008. Łączenie prętów należy wykonać zgodnie z postanowieniami normy PN-EN 1992-1-1:2008. Skrzyżowania prętów należy wiązać drutem miękkim, spawać lub łączyć specjalnymi zaciskami. Przygotowanie, montaż i odbiór zbrojenia powinien odpowiadać wymaganiom normy PN-EN 1994-2:2010, a klasy i gatunki stali winny być zgodne z dokumentacją projektową.

5.4. Czyszczenie prętów

Pręty przed ich użyciem do zbrojenia konstrukcji należy oczyścić z zardzy, luźnych płatków rdzy, kurzu i błota. Pręty zbrojenia zatłuszczone lub zabrudzone farbą olejną można opalać lampami benzynowymi lub czyścić preparatami rozpuszczającymi tłuszcze. Stal narażoną na choćby chwilowe działanie sionej wody należy zmyć wodą słodką. Stal zabłoconą i pokrytą łuszczącą się rdzą, oczyszcza się szczotkami drucianymi ręcznie lub mechanicznie bądź też przez piaskowanie. Po oczyszczeniu należy sprawdzić wymiary przekroju poprzecznego prętów. Stal tylko zabrudzoną można zmyć strumieniem wody. Pręty oblodzone odmraża się strumieniem ciepłej wody. Możliwe są również inne sposoby czyszczenia stali zbrojeniowej akceptowane przez Inspektora nadzoru.

5.5. Prostowanie prętów

Prostowanie powinno być dozwolone tylko w przypadku, gdy stosowane jest specjalne urządzenie ograniczające naprężenia lokalne lub gdy została zaaprobowana procedura prostowania.

Podczas prostowania powinny być przestrzegane ograniczenia dotyczące granicznych temperatur oraz promieni prostowania. W wyniku tych zabiegów w odkształconym obszarze nie powinny wystąpić rysy i pęknięcia. Dopuszczalna wielkość miejscowego odchylenia od linii prostej wynosi 4 mm. Dopuszcza się prostowanie prętów za pomocą kluczy, młotków, ścianek.

5.6. Cięcie prętów zbrojeniowych

Cięcie prętów należy wykonywać przy maksymalnym wykorzystaniu materiału. Wskazane jest sporządzenie w tym celu planu cięcia. Brzegi po cięciu powinny być czyste, bez naderwań, gradu i zadziorów, żuźla, nacieków i rozprysków metalu po cięciu. Miejscowe nierówności zaleca się wyszlifować.

5.7. Odgięcia prętów, haki

Minimalne średnice trzpieni używanych przy wykonywaniu haków zbrojenia podaje tabela Nr 23 normy PN-EN 1994-2:2010.

Na zimno na budowie można wykonywać odgięcia prętów o średnicy $d \leq 12\text{mm}$. Pręty o średnicy $d > 12\text{mm}$ powinny być odginane z kontrolowanym podgrzewaniem.

Podczas zginania prętów należy pamiętać o minimalnych promieniach gięcia prętów. Promienie te nie powinny być mniejsze od wskazanych w poniższej tabeli, w celu uniknięcia uszkodzeń zbrojenia.

Tabela .1 Minimalna średnica trzpienia giętarki

Rodzaje prętów	Haki, zagięcia, pętle		Pręty zagięte lub inne pręty zakrzywione		
	Średnica pręta - Φ		Grubość minimalnej otuliny betonowej, prostopadle do płaszczyzny zagięcia		
	$\Phi < 20\text{mm}$	$\Phi \geq 20\text{mm}$	$> 100\text{m}$ oraz $> 7 \Phi$	$> 50\text{m}$ oraz $> 3 \Phi$	$> 50\text{m}$ oraz $\leq 3 \Phi$
Pręty gładkie	2,5 Φ	5 Φ	10 Φ	10 Φ	15 Φ
Pręty żebrowane	4 Φ	7 Φ	10 Φ	15 Φ	20 Φ

W miejscach zagięć i załamań elementów konstrukcji, w których zagięciu ulegają jednocześnie wszystkie pręty zbrojenia rozciąganego, należy stosować średnicę zagięcia równą co najmniej 20d.

Wewnętrzna średnica odgięcia strzemion i partów montażowych powinna spełniać warunki podane dla haków. Przy odbiorze haków i odgięć prętów należy zwrócić szczególną uwagę na ich zewnętrzną stronę. Niedopuszczalne są tam pęknięcia powstałe podczas wyginania.

5.8. Montaż zbrojenia

5.8.1. Wymagania ogólne

Układanie prętów rozpocząć należy po ułożeniu i odbiorze deskowania.

Zbrojenie należy umieścić w deskowaniu w taki sposób, aby zapewnić prawidłowe otulenie prętów przez mieszankę betonową. Zbrojenie należy wykonać w sposób trwały, niedopuszczalna jest zmiana lokalizacji zbrojenia w trakcie montażu.

Elementy takie jak: grubość otuliny, długość zakotwień, rozstaw prętów, lokalizacja odgięć i zagięć prętów muszą bezwzględnie zostać wykonane zgodnie z dokumentacją projektową obiektu. Nie dopuszcza się żadnych odstępstw od wyżej wymienionych elementów. Należy pamiętać, iż elementy zbrojenia ułożonego wcześniej nie mogą kolidować z dalszym montażem zbrojenia.

Do montażu prętów należy stosować drut wiązałkowy, dopuszcza się również łączenia prętów za pomocą spawania punktowego – pod warunkiem, że w dokumentacji projektowej nie zakazano stosowania tej metody.

W celu zastosowania wymaganej otuliny należy stosować podkładki dystansowe. Rozstaw podkładek, należy wykonać zgodnie z dokumentacją projektową.

W konstrukcji można wbudować stal pokrytą co najwyżej nalotem nie łuszczącej się rdzy. Nie można wbudować stali zatłuszczonej smarami lub innymi środkami chemicznymi, zabrudzonej farbami, zablokowanej i oblodzonej, stali, która była wystawiona na działanie słonej wody.

Minimalna grubość otuliny zewnętrznej w świetle prętów i powierzchni przekroju elementu żelbetowego zgodnie z dokumentacją projektową. Otuliny mogą się różnić w zależności od środowiska pracy konstrukcji żelbetowych, dlatego za każdym razem trzeba odnosić się do zapisów z rysunków technicznych.

Układanie zbrojenia bezpośrednio na deskowaniu i podnoszenie na odpowiednią wysokość w trakcie betonowania jest niedopuszczalne. Niedopuszczalne jest chodzenie po wykonanym szkielecie zbrojeniowym.

5.8.2. Montowanie zbrojenia

Elementy konstrukcyjne powinny być oznakowane w sposób trwały i widoczny. W każdym stadium montażu konstrukcja powinna mieć zdolność przenoszenia sił wywołanych wpływami atmosferycznymi oraz obciążeniami montażowymi, sprzętem i materiałami. Roboty należy tak wykonywać, aby żadna część konstrukcji nie została podczas montażu przeciążona lub trwale odkształcona.

Stałe połączenia elementów konstrukcji powinny być wykonane dopiero po dopasowaniu styków i wyregulowaniu całej konstrukcji lub niezależnej jej części.

Pręty zbrojenia należy łączyć w sposób określony w dokumentacji projektowej, przy zachowaniu n/w warunków:

- zbrojenie należy układać po sprawdzeniu i odbiorze deskowań,
- nie należy podwieszać i mocować do zbrojenia deskowań, pomostów transportowych, urządzeń wytwórczych i montażowych,
- montaż zbrojenia z pojedynczych prętów powinien być dokonywany bezpośrednio w deskowaniu,
- montaż zbrojenia bezpośrednio w deskowaniu zaleca się wykonywać przed ustawieniem szalowania bocznego,
- zbrojenie płyt prętami pojedynczymi powinno być układane według rozstawienia prętów oznaczonego w projekcie,
- dla zachowania właściwej otuliny należy układane w deskowaniu zbrojenie podierać podkładkami betonowymi lub z tworzyw sztucznych o grubości równej grubości otulenia.

Skrzyżowania prętów należy wiązać drutem wiązałkowym, zgrzewać lub łączyć tzw. słupkami dystansowymi. Drut wiązałkowy, wyżarzony o średnicy 1 mm, używa się do łączenia prętów o średnicy do 12 mm, przy średnicach większych należy stosować drut o średnicy 1,5 mm.

W szkielecie zbrojenia belek i słupów należy łączyć wszystkie skrzyżowania prętów narożnych ze strzemionami, a pozostałych prętów – na przemian.

Należy tak zorganizować pracę, aby elementy składowe były dostarczane w należyłym porządku, a w szczególności w komplecie dla każdego odcinka - od części największych do najmniejszych elementów składowych.

Wykonawca odpowiada za wyładunek, składowanie i zabezpieczenie sprzętu oraz materiałów niezbędnych do wykonania robót. Wszystkie kształtowniki i inne materiały powinny spoczywać na belkach drewnianych. Te wszystkie elementy konstrukcyjne należy przemieszczać z należytą ostrożnością. Wykonawcy przypada oczyszczanie ze zgorzeli, skrobanie i piaskowanie w warsztacie wszystkich potrzebnych elementów konstrukcyjnych.

Wykonawca winien bezwzględnie opracować obliczenia budowlane dotyczące wszystkich czynności montażowych, które udokumentują w szczególności:

- o wytrzymałość punktów podnośnikowych,
- o stateczność w czasie faz tymczasowych (z wiatrownicami lub specjalnymi usztywnieniami za pomocą odciągów, jeżeli okaże się to konieczne),
- o strzałki montażowe wewnętrzne związane z fazami montażu, itd.

Przekładki stosowane do regulacji konstrukcji należy wykonywać ze stali o takich samych właściwościach plastycznych jak stal konstrukcji, a po osadzeniu zabezpieczyć przed wypadnięciem. W połączeniach śrubowych zakładkowych szczelina w styku niesprężanym nie powinna przekraczać 2 mm. Otwory na śruby zaleca się dopasowywać za pomocą przebijaków a w razie konieczności rozwiercać.

Wykonawca winien posiadać wszelkie pozwolenia i wykonać wzmocnienia niezbędne do ustawienia i manewrowania dźwigów, jak również do manewrowania specjalnych konwojów na terenie obiektów budowlanych już ukończonych lub znajdujących się w pobliżu.

5.8.3. Połączenia spawane

Dopuszcza się połączenia prętów:

- o czołowe, elektryczne, oporowe
- o nakładkowe spoiny dwustronne - łukiem elektrycznym
- o nakładkowe spoiny jednostronne - łukiem elektrycznym
- o zakładkowe spoiny jednostronne - łukiem elektrycznym
- o zakładkowe spoiny dwustronne - łukiem elektrycznym
- o czołowe wzmocnione spoinami bocznymi z blachą półkolistą
- o czołowe wzmocnione jednostronną spoiną z płaskownikiem
- o czołowe wzmocnione dwustronną spoiną z płaskownikiem
- o zakładkowe wzmocnione jednostronną spoiną z płaskownikiem

6. KONTROLA JAKOŚCI ROBÓT

6.1. Wymagania ogólne

Ogólne wymagania dotyczące prowadzenia kontroli jakości robót podano w części „Wymagania ogólne” pkt 6 specyfikacji technicznej.

Kontrola jakości robót wykonania zbrojenia polega na sprawdzeniu zgodności z dokumentacją projektową oraz podanymi powyżej wymaganiami. Zbrojenie podlega odbiorowi przed betonowaniem.

6.2. Badania w czasie wykonywania robót

Przy odbiorze stali dostarczonej na budowę, należy przeprowadzić następujące badania:

- o sprawdzenie zgodności przywieszek z zamówieniem,
- o sprawdzenie stanu powierzchni wg normy PN-H-93215,
- o sprawdzenie wymiarów wg normy PN-H-93215,
- o sprawdzenie masy wg normy PN-H-93215,
- o próba rozciągania wg normy PN-EN ISO 6892-1:2016-09,
- o próba zginania na zimno wg normy PN-EN ISO 7438:2016-0.

Do badania należy pobrać minimum 3 próbki z każdego kręgu lub wiązki. Próbki należy pobrać z różnych miejsc kręgu. Jakość prętów należy ocenić pozytywnie, jeżeli wszystkie badania odbiorcze dadzą wynik pozytywny.

Niezależnie od tolerancji dla zbrojenia obowiązują następujące wymagania:

- o liczba uszkodzonych skrzyżowań na jednym pręcie nie może przekraczać 25% ogólnej ich liczby na tym pręcie,
- o różnica w rozstawie między prętami głównymi nie powinna przekraczać $\pm 0,5$ cm.

Nie dopuszcza się większego odchylenia niż 0,5mm na 1m długości od linii prostej.

6.3. Tolerancje

Tolerancje grubości otuliny zbrojenia betonem

Odchyłki położenia zbrojenia Δc w stosunku do wysokości elementu h :

dla $h \leq 150$ mm	$\Delta_{plus} = +10$ mm	$\Delta_{minus} = -10$ mm,
dla $h = 400$ mm	$\Delta_{plus} = +15$ mm	$\Delta_{minus} = -10$ mm,
dla $h \geq 2500$ mm	$\Delta_{plus} = +20$ mm	$\Delta_{minus} = -10$ mm.

Dopuszczalne odchyłki dla otuliny zbrojenia fundamentów i elementów betonowych w fundamentach można zwiększyć o 15 mm, odchyłki ujemne pozostają bez zmian.

Tolerancje odległości w świetle między prętami

Odchyłki odległości w świetle między prętami s_1 wynoszą:

- o 5 mm $< \Delta s_1 < \text{nie określa się przy } s_1 = 20$ mm,
- o $0,25\Phi < \Delta s_1 < \text{nie określa się przy } s_1 > 20$ mm.

Tolerancje długości prętów

Tolerancje odchyłki ogólnej długości prętów zbrojeniowych l_1 wynoszą:

- o 10 mm $< \Delta l_1 < 10$ mm przy $\Phi \leq 20$ mm,
- o $0,5\Phi < \Delta l_1 < 10$ mm przy $\Phi > 20$ mm.

Tolerancje odgięć, zagięć, połączeń spawanych i zgrzewanych doczołowo, zmian rozstawu prętów i zakładów prętów.

Tolerancje l_2 wynoszą:

- o 12 mm $< \Delta l_2 < 12$ mm przy $l_2 \leq 1000$ mm,
- o 30 mm $< \Delta l_2 < 30$ mm przy $l_2 > 1000$ mm.

Tolerancje długości zakładów i zakotwień

Dopuszczalne odchyłki długości l_1 zakładów i długości zakotwień prętów wynoszą:

- o 0,00 mm $< \Delta l_s < 5\Phi$.

Tolerancje rozstawu strzemion i prętów w płytach

Dopuszczalne odchyłki wynoszą:

- o 10 mm $< \Delta s < 10$ mm.

Dopuszczalne odchyłki średnicy zagięć prętów

Dopuszczalne odchyłki średnicy zagięć D wynoszą:

- o 0,00 mm $< \Delta D < 1\Phi$.

Tolerancje średnicy prętów

Tolerancje średnicy prętów zbrojeniowych powinny być zgodne z normami przedmiotowymi dla prętów do zbrojenia betonu z przedmiotową aprobatą techniczną.

6.4. Kontrola po betonowaniu

Po zabetonowaniu konstrukcji należy sprawdzić czy wszelkie pręty łącznikowe w złączach konstrukcyjnych, śruby, wkładki i marki są właściwie rozmieszczone. Przy pomocy otulinomierza należy sprawdzić grubość otuliny.

7. OBMIAR ROBÓT

Ogólne wymagania dotyczące obmiaru robót podano w części „Wymagania ogólne” pkt 7 specyfikacji technicznej.

Jednostką obmiarową jest 1 tona. Do obliczania należności przyjmuje się teoretyczną ilość (t) zmontowanego uzbrojenia, tj. łączną długość prętów poszczególnych średnic pomnożoną odpowiednio przez ich masę jednostkową (t/m).

Nie dolicza się stali użytej na zakłady przy łączeniu prętów, przekładek montażowych ani drutu wiązałkowego. Nie uwzględnia się też zwiększonej ilości materiału w wyniku stosowania przez Wykonawcę prętów o średnicach większych od wymaganych w dokumentacji projektowej.

8. ODBIÓR ROBÓT

8.1. Ogólne zasady odbioru robót

Ogólne wymagania dotyczące prowadzenia odbioru robót podano w części „Wymagania ogólne” pkt 8 specyfikacji technicznej.

8.2. Odbiór robót zanikających i ulegających zakryciu

8.2.1. Dokumenty i dane

Podstawą odbioru robót zanikających lub ulegających zakryciu są:

- o pisemne stwierdzenie Inspektora nadzoru w dzienniku budowy o wykonaniu robót zgodnie z dokumentacją projektową i ST,
- o inne pisemne stwierdzenia Inspektora nadzoru o wykonaniu robót.

8.2.2. Zakres robót

Zakres robót zanikających lub ulegających zakryciu określają pisemne stwierdzenia Inspektora nadzoru lub inne potwierdzone przez niego dokumenty. Zgodność z dokumentacją.

Roboty uznaje się za zgodne z dokumentacją projektową, ST i wymaganiami Inspektora nadzoru, jeżeli wszystkie pomiary i badania (z uwzględnieniem dopuszczalnych tolerancji) wg pkt. 6 ST dały pozytywny wynik.

8.2.3. Wymagania przy odbiorze

Odbiór końcowy odbywa się po pisemnym stwierdzeniu przez Inspektora nadzoru w dzienniku budowy zakończenia robót zbrojarskich i pisemnego zezwolenia Inspektora nadzoru na rozpoczęcie betonowania elementów, których zbrojenie podlega odbiorowi.

Odbiór powinien polegać na sprawdzeniu:

- o zgodności wykonania zbrojenia z dokumentacją projektową,
- o zgodności z dokumentacją projektową liczby prętów w poszczególnych przekrojach,
- o rozstawu strzemion,
- o prawidłowości wykonania haków, złączy i długości zakotwień prętów,
- o zachowania wymaganej projektem otuliny zbrojenia.

Z odbioru zbrojenia należy sporządzić protokół, w którym powinny zostać podane numery rysunków roboczych zbrojenia, wszystkie odstępstwa od projektu, informacje o usunięciu ewentualnych wad i usterek zbrojenia oraz wnioski o dopuszczeniu do betonowania. Jeśli takowe występują do dokumentacji należy dołączyć odpisy lub wykazy dokumentów zezwalających na wprowadzenie zmian w projekcie roboczym.

W przypadku odkrycia jakichkolwiek nieścisłości z wymaganiami należy podjąć działania mające na celu sprawdzenie nośności elementów konstrukcyjnych i spełnienia funkcji obiektu zgodnej z projektem. Należy też niezwłocznie zawiadomić Inspektora Nadzoru oraz Projektanta, odpowiadającego za konstrukcję obiektu.

9. PODSTAWA PŁATNOŚCI

Ogólne ustalenia dotyczące podstawy płatności podano w części „Wymagania ogólne” pkt 9 specyfikacji technicznej.

Płatność za wykonane roboty odbywać się będzie na podstawie zapisów zawartych w Umowie z Inwestorem.

10. PRZEPISY ZWIĄZANE

Nie wymienienie tytułu jakiegokolwiek dziedziny, grupy, podgrupy czy normy nie zwalnia Wykonawcy od obowiązku stosowania wymogów określonych prawem polskim. Wykonawca będzie przestrzegał praw autorskich i patentowych. Jest zobowiązany do odpowiedzialności za spełnienie wszystkich wymagań prawnych w odniesieniu do używanych opatentowanych urządzeń lub metod.

10.1. Normy

PN-EN 1992-1-1:2008	Eurokod 2 - Projektowanie konstrukcji z betonu - Część 1-1: Reguły ogólne i reguły dla budynków.
PN-EN 10025-2:2007	Wyroby walcowane na gorąco ze stali konstrukcyjnych - Część 2: Warunki techniczne dostawy stali konstrukcyjnych niestopowych
PN-EN ISO 6892-1:2016-09	Metale. Próba rozciągania. Część 1: Metoda badania w temperaturze pokojowej
PN-EN ISO 15607:2007	Specyfikacja i kwalifikowanie technologii spawania metali - Zasady ogólne
PN-EN ISO 15614-2:2008	Specyfikacja i kwalifikowanie technologii spawania metali - Badanie technologii spawania - Część 2: Spawanie łukowe niestopowych i niskostopowych
PN-EN ISO 15609-1:2007	Specyfikacja i kwalifikowanie technologii spawania metali - Instrukcja technologiczna spawania - Część 1: Spawanie łukowe

SPECYFIKACJA TECHNICZNA WYKONANIA I ODBIORU ROBÓT BUDOWLANYCH

B - 01.02.03

BETONOWANIE

SPIS TREŚCI

1. WSTĘP
 2. MATERIAŁY
 3. SPRZĘT
 4. TRANSPORT
 5. WYKONANIE ROBÓT
 6. KONTROLA JAKOŚCI ROBÓT
 7. OBMIAR ROBÓT
 8. ODBIÓR ROBÓT
 9. PODSTAWA PŁATNOŚCI
 10. PRZEPISY ZWIĄZANE
-

1. WSTĘP

1.1. Przedmiot ST

W niniejszym rozdziale ST omówiono wymagania dotyczące wykonania i odbioru robót budowlanych polegających na robotach związanych z betonowaniem, które zostaną wykonane na podstawie dokumentacji projektowej dla zadania pn. „Muzeum Archeologii Podwodnej i Rybołówstwa Bałtyckiego w Łebie - Płyta pod kuter”.

Klasyfikacja wg Wspólnego Słownika Zamówień (CPV)

<i>Grupa</i>	<i>Klasa</i>	<i>Kategoria</i>	<i>Opis</i>
45200000-9			Roboty budowlane w zakresie wznoszenia kompletnych obiektów budowlanych lub ich części oraz w zakresie inżynierii lądowej i wodnej.
	45260000-7		Roboty w zakresie wykonywania pokryć i konstrukcji dachowych i inne podobne roboty specjalistyczne.
		45262000-1	Specjalne roboty budowlane, inne niż dachowe.
		45262300-4	Betonowanie.
		45262350-9	Betonowanie bez zbrojenia.

1.2. Zakres stosowania

Szczegółowa specyfikacja techniczna jest stosowana jako dokument przetargowy przy zleceniu i realizacji robót wymienionych w pkt. 1.1.

1.3. Określenia podstawowe

Określenia i nazewnictwo użyte w niniejszej specyfikacji technicznej ST są zgodne z obowiązującymi podanymi w normach PN i przepisach Prawa budowlanego.

Użyte w ST wymienione poniżej określenia należy rozumieć w każdym przypadku następująco:

Beton zwykły - beton o gęstości powyżej 1,8 kg/dm³ wykonany z cementu, wody, kruszywa mineralnego o frakcjach piaskowych i grubszych oraz ewentualnych dodatków mineralnych i domieszek chemicznych.

Mieszanka betonowa - mieszanina wszystkich składników przed związaniem betonu.

Klasa betonu - symbol literowo-liczbowy (np. C25/30) klasyfikujący beton pod względem jego wytrzymałości na ściskanie; liczby po literze C oznaczają wytrzymałość gwarantowaną, przy czym pierwsza odnosi się do wytrzymałości badanej na próbkach walcowych zaś druga dla próbek sześciennych.

Nasiąkliwość betonu - stosunek masy wody, którą zdolny jest wchłonąć beton do jego masy w stanie suchym.

Stopień mrozoodporności - symbol literowo-liczbowy (np. F50) klasyfikujący beton pod względem jego odporności na działanie mrozu; liczba po literze F oznacza wymaganą liczbę cykli zamrażania i odmrażania próbek betonowych.

Stopień wodoszczelności - symbol literowo-liczbowy (np. W4) klasyfikujący beton pod względem przepuszczalności wody; liczba po literze W oznacza dziesięciokrotną zwiększoną wartość ciśnienia wody w MPa, działającego na próbki betonowe.

1.4. Zakres robót objętych ST

Ustalenia zawarte w niniejszej ST dotyczące zasad prowadzenia robót związanych z wykonaniem elementów betonowanych fundamentów z betonu C30/37, które obejmuje:

- przygotowanie powierzchni – usunięcie zanieczyszczeń organicznych i innych, pogarszających przyczepność nowej konstrukcji do podłoża oraz odpowiednie uszorstkowanie powierzchni istniejącego betonu, np. przez groszkowanie, zmycie wodą pod ciśnieniem 400-600 bar lub metodą strumieniowo-cierną (piaskowanie na sucho, hydropiaskowanie),
- zmycie powierzchni po uszorstkowaniu strumieniem wody pod ciśnieniem ok. 150-180 bar,
- kontrola jakościowa przygotowania podłoża,
- wykonanie niezbędnych elementów deskowań w przypadku gdy są one konieczne,
- wykonanie, dostarczenie do miejsca wbudowania i wbudowanie mieszanki betonowej o odpowiednich, określonych w dokumentacji projektowej parametrach wraz z zagęszczeniem,
- pielęgnacja betonu w okresie jego hydratacji lecz nie krótszym niż 7 dni.

1.5. Ogólne wymagania dotyczące robót

Ogólne wymagania dotyczące zasad prowadzenia robót omówiono w punkcie 1.5 ogólnej specyfikacji technicznej.

Dokumentacja projektowa i ST oraz inne dodatkowe dokumenty przekazane przez Inspektora Nadzoru Inwestorskiego stanowią o zamówionym zakresie i są integralną częścią umowy, a wymagania w nich zawarte są obowiązujące dla Wykonawcy. Wykonawca nie może wykorzystywać błędów w Dokumentacji projektowej lub ich pomijać. O ich wykryciu powinien natychmiast powiadomić Inspektora Nadzoru Inwestorskiego, który w porozumieniu z projektantem dokona odpowiednich zmian lub poprawek. Wszystkie wykonane roboty i dostarczone materiały winny być zgodne z Dokumentacją projektową i ST. Dane określone w Dokumentacji projektowej i w ST uważane są za wartości docelowe, od których dopuszczalne są odchylenia w ramach określonego przedziału tolerancji.

Cechy materiałów muszą być jednorodne i wykazywać zgodność z określonymi wymogami, a rozrzuty tych cech nie mogą przekraczać dopuszczalnego przedziału tolerancji. W przypadku, gdy roboty lub materiały nie będą w pełni zgodne z Dokumentacją projektową lub ST i wpłynie to na zmianę parametrów wykonanych elementów budowli, to takie materiały winny być niezwłocznie zastąpione innymi, a roboty wykonane od nowa na koszt Wykonawcy.

2. MATERIAŁY

2.1. Wymagania ogólne

2.1.1. Informacje wstępne

Ogólne wymagania dotyczące materiałów, ich pozyskiwania i składowania podano w części „Wymagania ogólne” pkt 2 specyfikacji technicznej.

Do wykonania elementów betonowych mogą być stosowane wyroby producentów krajowych i zagranicznych. Wszystkie materiały użyte do wykonania betonu muszą posiadać aktualne polskie aprobaty techniczne lub odpowiadać Polskim Normom (Dz. U. Nr 92 poz. 881). Wykonawca uzyska przed zastosowaniem wyrobu akceptację Inspektora Nadzoru. Zatwierdzenie jednego materiału z danego źródła nie oznacza automatycznego zatwierdzenia pozostałych materiałów z tego źródła. Jeżeli materiały z akceptowanego źródła są niejednorodne lub nie zadawalającej jakości, Wykonawca powinien zmienić źródło zaopatrywania w materiały. Odbiór techniczny materiałów powinien być dokonywany według wymagań i w sposób określony aktualnymi normami.

2.2. Materiały potrzebne do wykonania prac – beton konstrukcyjny

2.2.1. Kruszywo

Podczas ustalania składu betonu, przy doborze naturalnego kruszywa zwykłego należy kierować się postanowieniem ogólnym normy PN-EN 206+A1:2016-12 oraz PN-EN 12620+A1:2010.

Maksymalna średnica kruszywa użytego do mieszanki betonowej 16 mm.

2.2.2. Woda zarobowa

Woda zarobowa do zapraw powinna spełniać warunki normy PN-EN 1008:2004, która podaje wymagania dla wody stosowanej do wytwarzania mieszanki betonowej oraz podaje metody oceny przydatności wody.

2.2.3. Cement

Cement pochodzący z każdej dostawy musi spełniać wymagania zawarte w normie PN-EN 197-1:2012 oraz PN-EN 206+A1:2016-12.

2.2.4. Domieszki i dodatki do betonu

Zaleca się stosowanie do mieszanek betonowych domieszek chemicznych o działaniu:

- napowietrzającym,
- przyspieszającym lub opóźniającym wiązanie,
- uplastyczniającym.

Dopuszcza się stosowanie domieszek kompleksowych:

- napowietrzająco - uplastyczniających,
- przyspieszająco - uplastyczniających.

Domieszki do betonów posiadać odpowiednie deklaracje zgodności z aprobatami technicznymi.

2.2.5. Beton konstrukcyjny

Skład mieszanki betonowej powinien być ustalony zgodnie z normą PN-EN 206+A1:2016-12 tak, aby przy najmniejszej ilości wody zapewnić szczelne ułożenie mieszanki w wyniku zagęszczania przez wibrowanie. Skład mieszanki betonowej ustala laboratorium Wykonawcy lub wytworni betonów i wymaga on zatwierdzenia przez Inspektora Nadzoru Inwestorskiego.

3. SPRZĘT

3.1. Wymagania ogólne

Ogólne wymagania dotyczące sprzętu do wykonania robót podano w części „Wymagania ogólne” pkt 3 specyfikacji technicznej.

Wykonawca jest zobowiązany do używania jedynie takiego sprzętu, który nie spowoduje niekorzystnego wpływu na jakość wykonywanych robót i będzie gwarantować przeprowadzenie robót, zgodnie z zasadami określonymi w Dokumentacji Projektowej i ST. W przypadku braku ustaleń w wymienionych dokumentach, zasady pracy sprzętu powinny być uzgodnione i zaakceptowane przez Inspektora Nadzoru Inwestorskiego.

Sprzęt należący do Wykonawcy lub wynajęty do wykonania robót musi być utrzymany w dobrym stanie technicznym i w gotowości do pracy.

Wykonawca dostarczy, na żądanie, Inspektorowi Nadzoru Inwestorskiego kopie dokumentów potwierdzających dopuszczenie sprzętu do użytkowania, tam, gdzie jest to wymagane przepisami. Jeżeli przewiduje się możliwość wariantowego użycia sprzętu przy wykonywanych robotach, Wykonawca powiadomi Inspektora Nadzoru Inwestorskiego o swoim zamiarze wyboru i uzyska jego akceptację. Wybrany sprzęt po akceptacji, nie może być później zmieniany bez zgody Inspektora Nadzoru Inwestorskiego.

Jakikolwiek sprzęt, maszyny, urządzenia i narzędzia nie gwarantujące zachowania warunków technologicznych, nie zostaną przez Inspektora Nadzoru Inwestorskiego dopuszczone do robót. Wykonawca jest zobligowany do skalkulowania kosztów jednorazowych sprzętu w cenie jednostkowej robót, do których ten sprzęt jest przeznaczony. Koszty transportu sprzętu nie podlegają oddzielnej zapłacie.

3.2. Sprzęt do wykonania robót

Dozowanie składników

Dozatory muszą mieć aktualne świadectwo legalizacji. Składniki muszą być dozowane wagowo.

Mieszanie składników

Mieszanie składników musi odbywać się wyłącznie w betoniarkach o wymuszonym działaniu (zabrania się stosowania mieszarek wolnospadowych).

Transport mieszanki betonowej

Do transportu mieszanek betonowych należy stosować mieszalniki samochodowe (tzw. „gruszki”). Ilość „gruszek” należy dobrać tak, aby zapewnić wymaganą szybkość betonowania z uwzględnieniem odległości dowozu, czasu twardnienia betonu oraz koniecznej rezerwy w przypadku awarii samochodu. Niedozwolone jest stosowanie samochodów skrzyniowych ani wywrotek.

Podawanie mieszanki

Do podawania mieszanki zaleca się stosowanie pomp do betonu i to zarówno tłokowych, jak i pomp śrubowych lub membranowych. Dopuszcza się także przenośniki taśmowe jednosekcyjne do podawania mieszanki na odległość nie większą niż 10 m.

Zagęszczanie

Do zagęszczania mieszanki betonowej stosować wibratory wgłębne o częstotliwości min. 6000 drgań/min. z buławami o średnicy nie większej od 0,65 odległości między prętami zbrojenia krzyżującymi się w płaszczyźnie poziomej. Belki i łąty wibracyjne stosowane do wyrównywania powierzchni betonu płyt pomostów powinny charakteryzować się jednakowymi drganiem na całej długości.

4. TRANSPORT

4.1. Wymagania ogólne

Ogólne wymagania dotyczące transportu podano w części „Wymagania ogólne” pkt 4 specyfikacji technicznej.

4.2. Transport materiałów

4.2.1. Kruszywo

Kruszywo może być dostarczane na teren budowy transportem kołowym, kolejowym lub wodnym. Niezależnie od wybranego środka transportu kruszywo na czas transportu należy zabezpieczyć przed działaniem czynników niepożądanych – zanieczyszczeń oraz niekorzystnych warunków atmosferycznych.

4.2.2. Cement

Cement może być transportowany luzem lub w 25-kilogramowych workach. Luźny materiał przewozić należy cementowozem, natomiast workowany w odpowiedni sposób zabezpieczony przed zawilgoceniem, na foliowanych paletach.

4.2.3. Mieszanka betonowa

Masę betonową należy transportować środkami nienaruszającymi jednorodności masy, nie doprowadzając do segregacji masy.

Czas trwania transportu i jego organizacja powinny zapewniać dostarczenie do miejsca układania masy betonowej o takim stopniu ciekłości, jaki został ustalony dla danego sposobu zagęszczenia i rodzaju konstrukcji.

Czas transportu i wbudowania mieszanki nie powinien być dłuższy niż:

Temperatura mieszanki betonowej [°C]	Dopuszczalny czas transportu [min]	
	Rodzaj środka transportowego	
	Bez mieszadła	Z mieszadłem
5-10	70	120
10-20	50	90
20-25	30	60
25-30	20	30

Do transportu należy stosować mieszalniki na podwoziach samochodowych. Podawanie i układanie mieszanki betonowej można wykonywać przy pomocy pompy do betonu lub innych środków zaakceptowanych przez Inspektora nadzoru. Stosowanie środków transportu bez mieszalnika jest niedopuszczalne.

4.3. Przechowywanie i składowanie materiałów

Wykonawca zapewni, aby tymczasowo składowane materiały (do czasu, gdy będą one potrzebne do wbudowania) były zabezpieczone przed zniszczeniem, zachowały swoją jakość i właściwości oraz były dostępne do kontroli przez Inspektora Nadzoru Inwestorskiego. Przechowywanie materiałów musi się odbywać na zasadach i w warunkach odpowiednich dla danego materiału oraz w sposób skutecznie zabezpieczający przed dostępem osób trzecich. Wszystkie miejsca czasowego składowania materiałów powinny być po zakończeniu robót doprowadzone przez Wykonawcę do ich pierwotnego stanu.

4.3.1. Kruszywo

Podczas gromadzenia kruszywa grubego na składowisku należy nie dopuszczać do jego segregacji. Kruszywo powinno być podzielone na frakcje, np. 5-10 mm, 10-20 mm, 20-40 mm. Frakcje te należy gromadzić oddzielnie, wymieszać dopiero podczas dozowania materiałów do mieszanki betonowej.

Magazynowanie musi zapewniać ochronę przed zanieczyszczeniem, niekorzystnymi czynnikami atmosferycznymi i łączeniem ze sobą dwóch różnych kruszyw.

Sposób składowania zależy od warunków jego zużycia:

- jeżeli kruszywo składowane jest przez dłuższy okres czasu, jak np. składowanie na zimę – układa się je w przyzmacach lub usypiskach,
- jeżeli kruszywo używane ma być na bieżąco lub z niewielkim zapasem – składować należy je w zasiekach bezpośrednio przy betonowni; wysokość usypiska nie powinna przekraczać 5 m,
- jeżeli kruszywo dozowane jest w sposób mechaniczny, niezbędne staje się składowanie kruszywa w magazynach zamkniętych, zapewniających równomierną i niezmienną wilgotność materiału.

Możliwe jest też składowanie kruszywa w wielokomorowych zbiornikach przeznaczonych specjalnie do tego celu.

4.3.2. Cement

Cement przechowywać należy zależnie od formy transportu:

- o cement pakowany (workowany) – przechowywanie w suchych, przewiewnych magazynach zamkniętych, dbając by cement składowany wcześniej nie został przypadkowo przykryty partiami materiału dostarczonymi w późniejszym terminie; w przypadku materiału, który przechowywać będziemy krócej niż 10 dni, dopuszcza się składowanie materiału na wolnym powietrzu, zapewniając jedynie odpowiednie zadaszenie i okrycie chroniące przed opadami i ściekami wody opadowej oraz zanieczyszczeniami,
- o cement luzem – przechowywanie w magazynach specjalnych, takich jak zbiorniki stalowe lub żelbetonowe przystosowane do pneumatycznego załadunku i wyładunku cementu luzem, zaopatrzone w urządzenia do przeprowadzania kontroli objętości cementu znajdującego się w zbiorniku lub otwory do przeprowadzania kontroli objętości cementu, włązy do czyszczenia oraz klamry na wewnętrznych ścianach.

Cement nie może być użyty do betonu po okresie:

- o 10 dni, w przypadku przechowywania go w składach otwartych,
- o po upływie terminu trwałości podanego przez wytwórnę, w przypadku przechowywania w składach zamkniętych.

Każda partia cementu, dla której wydano oddzielne świadectwo jakości powinna być przechowywana w sposób umożliwiający jej łatwe rozróżnienie.

5. WYKONANIE ROBÓT

5.1. Wymagania ogólne

Ogólne wymagania dotyczące prowadzenia prac związanych z wykonaniem robót omówiono w punkcie 5 ogólnej specyfikacji technicznej.

Roboty betoniarskie muszą być wykonane zgodnie z wymaganiami norm PN-EN 206+A1:2016-12. Rozpoczęcie robót betoniarskich może nastąpić na podstawie dostarczonego przez Wykonawcę szczegółowego programu i dokumentacji technologicznej (zaakceptowanej przez Inspektora nadzoru) obejmującej:

- o wybór składników betonu,
- o sposób wytwarzania mieszanki betonowej,
- o kolejność i sposób betonowania,
- o sposób transportu mieszanki betonowej,
- o wskazanie przerw roboczych i sposobu łączenia betonu w tych przerwach,
- o warunki rozformowania konstrukcji (deskowania),
- o sposób pielęgnacji betonu,
- o zestawienie koniecznych badań.

Przed przystąpieniem do betonowania powinna być stwierdzona przez Inspektora nadzoru prawidłowość wykonania wszystkich robót poprzedzających betonowanie, a w szczególności:

- o prawidłowość wykonania deskowań,
- o prawidłowość wykonania zbrojenia,
- o zgodność rzędnych z projektem,
- o czystość deskowania oraz obecność wkładek dystansowych zapewniających wymaganą wielkość otuliny,
- o przygotowanie powierzchni betonu uprzednio ułożonego w miejscu przerwy roboczej,
- o prawidłowość wykonania wszystkich robót zanikających, między innymi wykonania przerw dylatacyjnych, warstw izolacyjnych, itp,
- o prawidłowość rozmieszczenia i niezmienność kształtu elementów wbudowanych w betonową konstrukcję (kanałów, wpustów, sączków, kotw, rur itp.),
- o gotowość sprzętu i urządzeń do prowadzenia betonowania.

Roboty betoniarskie muszą być wykonane zgodnie z wymaganiami norm: PN-EN 206+A1:2016-12. Betonowanie można rozpocząć po uzyskaniu zezwolenia Inspektora Nadzoru Inwestorskiego potwierdzonego wpisem do dziennika budowy.

5.2. Deskowanie

5.2.1. Wykonanie deskowań

Deskowania dla podstawowych elementów konstrukcji obiektu (ustroju nośnego, podpór) należy wykonać według projektu technologicznego deskowania, opracowanego na podstawie obliczeń statycznie - wytrzymałościowych. Projekt opracuje Wykonawca w ramach umowy i uzgadnia z Projektantem.

Konstrukcja deskowań powinna być sprawdzana na siły wywołane parciem świeżej masy betonowej i uderzeniami przy jej wylewaniu z pojemników oraz powinna uwzględniać:

- o szybkość betonowania,

- o sposób zagęszczania.

Konstrukcja deskowania powinna spełniać następujące warunki:

- o zapewniać odpowiednią sztywność i niezmienność kształtu konstrukcji,
- o zapewniać jednorodną powierzchnię betonu,
- o zapewniać odpowiednią szczelność,
- o zapewniać łatwy ich montaż i demontaż oraz wielokrotność użycia,
- o wykazywać odporność na deformację pod wpływem warunków atmosferycznych.

Deskowania zaleca się wykonywać ze sklejki. W uzasadnionych przypadkach na część deskowań można użyć desek z drzew iglastych III lub IV klasy. Minimalna grubość desek wynosi 32 mm. Deski powinny być jednostronnie strugane i przygotowane do łączenia na wpust i pióro.

Styki, gdzie nie można zastosować połączenia na pióro i wpust, należy uszczelnić taśmami z tworzyw sztucznych albo pianką. Należy zwrócić szczególną uwagę na uszczelnienie styków ścian z dnem deskowania oraz styków deskowań belek i poprzecznic.

Sfazowania należy wykonywać zgodnie z dokumentacją projektową. Otwory w konstrukcji i osadzanie elementów typu odcinki rur, łączniki należy wykonać wg wymagań dokumentacji projektowej.

5.2.2. Usuwanie deskowań i rusztowań

a) Rozszalowanie powinno być wykonane dopiero, gdy beton wystarczająco stwardnieje aby przenieść naprężenia, którym zostanie poddany po tej czynności, bez nadmiernego odkształcenia oraz przy zapewnieniu dostatecznych warunków bezpieczeństwa. Okres pozostawienia ścian w szalunkach to 72 godziny od uformowania.

b) Usuwanie deskowania powinno być przeprowadzone w sposób wykluczający uszkodzenie powierzchni rozdeskowanych konstrukcji oraz elementów deskowań.

c) Przy usunięciu deskowań należy przestrzegać następujących zasad:

- o usunięcie bocznych elementów deskowania nie przenoszących obciążenia od ciężaru konstrukcji dopuszcza się po osiągnięciu przez beton wytrzymałości zapewniającej nieuszkodzenie powierzchni oraz krawędzi elementów, jeżeli projekt nie zawiera innych wytycznych w tym zakresie,
- o usunięcie nośnego deskowania konstrukcji żelbetowych wykonać zgodnie ze sztuką budowlaną uwzględniając wytyczne podane w dokumentacji projektowej oraz warunki techniczne wykonania i odbioru robót budowlanych.
- o deskowania inwentaryzowane po zdemontowaniu należy oczyścić z resztek zaprawy, sprawdzić starannie, czy nie wymagają naprawy lub wymiany uszkodzonych elementów, pokryć środkami zmniejszającymi przyczepność betonu,
- o ostateczny sposób rozdeskowania uzgodnić z projektantem.

5.3. Mieszanka betonowa

5.3.1. Wytwarzanie mieszanki betonowej

Mieszankę betonową należy wytwarzać w profesjonalnych węzłach betoniarskich gwarantujących otrzymanie betonu z atestem.

5.3.2. Dozowanie składników

Dozowanie składników do mieszanki betonowej powinno być dokonywane wyłącznie wagowo z dokładnością:

- o $\pm 2\%$ - przy dozowaniu cementu i wody,
- o $\pm 3\%$ - przy dozowaniu kruszywa.

Dozatory muszą mieć aktualne świadectwo legalizacji. Wagi powinny być kontrolowane co najmniej raz w roku. Urządzenia dozujące wodę i płynne domieszki powinny być sprawdzane co najmniej raz w miesiącu. Przy dozowaniu składników powinno się uwzględnić korektę związaną ze zmiennym zawilgoceniem kruszywa. Czas mieszania należy ustalić doświadczalnie, nie powinien on być krótszy niż 2 minuty.

5.3.3. Roboty przygotowawcze

Jeżeli jest to wymagane, przed rozpoczęciem robót betoniarskich należy udokumentować wstępne testowanie robót betoniarskich. Należy zakończyć, poddać kontroli i udokumentować wszelkie prace przygotowawcze przed rozpoczęciem budowy.

Zaleca się oczyszczenie deskowań z wszelkich odpadów, śniegu, lodu oraz stojącej wody. Jeżeli mieszanka betonowa ułożona będzie bezpośrednio na podłożu gruntowym lub skalnym, należy zabezpieczyć mieszankę przed osypującym się gruntem, a także przed odsysaniem wody. Zaleca się odizolowanie podłoża gruntowego od elementów konstrukcyjnych za pomocą warstwy chudego betonu o grubości co najmniej 50 mm, jeżeli otulina zbrojenia nie została odpowiednio zwiększona.

Jeżeli podczas układania betonu lub w okresie jego dojrzewania prognozowana jest temperatura poniżej 0°C, należy zastosować środki ostrożności zabezpieczające beton przed uszkodzeniami związanymi z zamarzaniem. Analogicznie należy zachować się w przypadku prognozowanej wysokiej temperatury otoczenia – należy przedsięwziąć środki zapobiegające uszkodzeniom betonu.

Powierzchnie złączy powinny być oczyszczone, wolne od wykwitów mleczka cementowego i odpowiednio zwilżone. Temperatura złączy podczas betonowania powinna być wyższa niż 0°C. Przed przystąpieniem do układania betonu należy sprawdzić: położenie zbrojenia, zgodność rzędnych z projektem, czystość deskowania oraz obecność wkładek dystansowych zapewniających wymaganą wielkość otuliny.

5.3.4. Podawanie i układanie mieszanki betonowej

Aby uniknąć rozsegregowania betonu należy zaplanować sposób jego układania.

Plan powinien uwzględniać:

- o geometrię betonowanego elementu,
- o sposób dostarczania mieszanki do miejsca przeznaczenia (np. deskowania, wykopu),
- o sposób formowania betonowanego elementu (rozprowadzenie mieszanki),
- o usytuowanie miejsc przerw roboczych i sposób wykańczania powierzchni betonu na okres przerwy roboczej,
- o kolejność betonowania poszczególnych elementów konstrukcji.

Wysokość swobodnego zrzucania mieszanki betonowej nie powinna być wyższa niż 1,0m. Im mieszanka betonowa jest bardziej ciekła, tym wysokość swobodnego zrzucania mieszanki powinna być bardziej ograniczona, np. w przypadku konsystencji ciekłej mieszanki nie powinna być wyższa niż 50cm. W przypadku większych wysokości mieszankę należy spuszczać przy pomocy rękawów, rur teleskopowych, rynien lub stosując pomosty pośrednie.

Elementy konstrukcyjne o długości przekraczającej 20 m betonować należy na ogół w sposób ciągły, bez przerw roboczych. Ściany o wysokości do 3,0 m można betonować w sposób ciągły, podając mieszankę betonową od góry, równomiernymi warstwami co 30-40 cm, jednocześnie poddając je zagęszczaniu przez wibrowanie. Przerwa w układaniu mieszanki powinna wynosić 40÷120 min, w zależności od temperatury otoczenia i konsystencji mieszanki.

Podczas prowadzenia robót należy upewnić się, czy konstrukcja deskowania słupa jest w stanie przejść powstałe ciśnienie mieszanki betonowej przy założonej prędkości betonowania. Betonowanie słupów wysokich, tj. o wysokości większej niż 5,0 m wymaga stosowania wibratorów przyczepnych, elastycznych końcówek urządzeń do pompowego podawania mieszanki betonowej lub lejów zsypanych. Wskazane jest stosowanie mieszanki z domieszkami superplastyfikatorów lub mieszanki samozagęszczalne.

Betonowania belek i płyt połączonych monolitycznie ze słupami nie należy zaczynać wcześniej niż po 1÷2 godzinach po zabetonowaniu słupów i ścian. W stropach płytowo-żebrowych zaleca się jednoczesne betonowanie belek i płyt stropowych. W przypadku podciągów o wysokości większej niż 80 cm, mieszankę betonową układa się warstwami 30÷40 cm, zagęszczając ją wibratorami wglębnymi.

5.3.5. Zagęszczenie betonu

Przy zagęszczeniu mieszanki betonowej należy spełniać następujące warunki:

- o wibratory wglębne stosować o częstotliwości min. 6000 drgań/minutę, z buławami o średnicy nie większej niż 0,65 odległości między prętami zbrojenia leżącymi w płaszczyźnie poziomej,
- o wibrowanie za pomocą wibratora wglębnego lub powierzchniowego zaleca się stosować nieprzerwanie, po ułożeniu mieszanki, dopóki uwiecznione powietrze nie zostanie usunięte,
- o podczas zagęszczania wibratorami wglębnymi nie wolno dotykać zbrojenia buławą wibratora,
- o podczas zagęszczania wibratorami wglębnymi należy zagłębiać buławę na głębokość 5÷8 cm w warstwę poprzednią i przytrzymać buławę w jednym miejscu w czasie 20÷30 s, po czym wyjmować powoli w stanie wibrującym,
- o kolejne miejsca zagłębienia buławy powinny być od siebie oddalone o 1,4 R, gdzie R jest promieniem skutecznego działania wibratora; odległość ta zwykle wynosi 0,3 – 0,5 m,
- o czas zagęszczania wibratorem powierzchniowym w jednym miejscu powinien wynosić od 30 do 60 s,
- o zasięg działania wibratorów przyczepnych wynosi zwykle od 20 do 50 cm w kierunku głębokości i od 1,0 do 1,5 m w kierunku długości elementu; rozstaw wibratorów należy ustalić doświadczalnie tak, aby nie powstawały martwe pola,
- o należy unikać nadmiernej wibracji, prowadzącej do powstania słabej warstwy powierzchniowej lub do segregowania składników; im większa ciekłość mieszanki, tym prawdopodobieństwo segregacji jest większe,
- o podczas betonowania i zagęszczania należy chronić beton przed szkodliwymi czynnikami atmosferycznymi,
- o należy tak dobrać szybkość układania i zagęszczania mieszanki, aby unikać tworzenia się zimnych złączy oraz uniemożliwić nadmiernych osiadań lub przeciążeń deskowań i stempowań.

5.3.6. Przerwy w betonowaniu

Przerwy robocze powinno się umieszczać w miejscach niewielkiego wyężenia elementów dzielonych oraz wygodnego do wykonania. Przerwy robocze muszą być zaplanowane w projekcie i umieszczone na rysunkach dokumentacji projektowej. Niedopuszczalne jest przerywanie betonowania w przypadkowym miejscu wykonywanego elementu. Ukształtowanie powierzchni betonu w przerwie roboczej powinno być uzgodnione z Projektantem, a w prostszych przypadkach można się kierować zasadą, że powinna ona być prostopadła do powierzchni elementu.

Powierzchnia betonu w miejscu przerywania betonowania powinna być starannie przygotowana do połączenia betonu stwardniałego ze świeżym przez zeszkobanie z powierzchni betonu stwardniałego szczotkami drucianymi luźnych okruszków betonu i warstwy szkliva cementowego oraz zwilżenie wodą. Powyższe zabiegi należy wykonać bezpośrednio przed rozpoczęciem betonowania.

W przypadku przerwy w układaniu betonu zagęszczanym przez wibrowanie wznowienie betonowania nie powinno się odbywać później niż w ciągu 3 godzin lub po całkowitym stwardnieniu betonu. Jeżeli temperatura powietrza jest wyższa niż 20°C, czas trwania przerwy nie powinien przekraczać 2 godzin. Po wznowieniu betonowania należy unikać dotykania wibratorem deskowania, zbrojenia i poprzednio ułożonego betonu.

5.4. Warunki atmosferyczne przy układaniu mieszanki betonowej i wiązaniu betonu

5.4.1. Zabezpieczenie podczas opadów

Przed przystąpieniem do betonowania należy przygotować sposób postępowania na wypadek wystąpienia ulewnego deszczu. Konieczne jest przygotowanie odpowiedniej ilości osłon wodoszczelnych dla zabezpieczenia odkrytych powierzchni świeżego betonu.

5.4.2. Warunki realizacji robót w obniżonych temperaturach

Zaleca się, aby w okresie pielęgnacji, temperatura powierzchni betonu nie spadła poniżej 0°C dopóki powierzchnia betonu nie osiągnie wytrzymałości przy której odporna jest na zamarzanie bez uszkodzenia. Prowadzenie robót w warunkach zimowych, a szczególnie robót betonowych, jest kłopotliwe z wielu względów technologicznych i organizacyjnych. W niskich temperaturach otoczenia proces dojrzewania betonu ulega spowolnieniu, a przy odpowiednio niskiej temperaturze proces hydratacji cementu zostaje zatrzymany. Beton dojrzewający w okresie obniżonej temperatury ma często inne, gorsze niż zamierzone właściwości.

Prowadzenie robót betonowych w warunkach zimowych wymaga uwzględnienia takich działań, które pozwolą, aby świeżo ułożony beton przed ewentualnym zamarznięciem uzyskał odpowiednią wytrzymałość.

Wyróżnia się następujące metody prowadzenia robót w warunkach zimowych:

- metoda podgrzewania składników – stosowanie mieszanek betonowych o wyższej temperaturze zapewnia szybsze rozpoczęcie wiązania betonu i wcześniejsze uzyskanie założonych wytrzymałości; wszelkie wymagania dotyczące sztucznego podgrzewania mieszanki Wykonawca powinien uzgodnić z producentem,
- metoda modyfikacji składu mieszanek betonowych – polega na odpowiednim dobraniu składników mieszanki w celu zwiększenia wytrzymałości betonu:
 - a) użycie cementu portlandzkiego zwykłego, charakteryzującego się wysokim ciepłem hydratacji,
 - b) stosowanie cementów portlandzkich o wysokiej wytrzymałości w początkowym okresie twardnienia (CEM I 42,5 R zamiast CEM I 42,5),
 - c) stosowanie cementów wysokiej wytrzymałości (CEM I 52,5 zamiast CEM I 42,5),
 - d) stosowanie mieszanek o wskaźniku w/c mniejszym niż 0,50 tj. stosowanie domieszek uplastyczniających lub upłynniających,
 - e) stosowanie tzw. Domieszek zimowych (przyspieszających wiązanie i twardnienie betonu).
- metoda zachowania ciepła – polega na maksymalnym wykorzystaniu samooociepiania mieszanki betonowej w wyniku hydratacji cementu oraz ciepła zakumulowanego w ewentualnie wcześniej podgrzanej mieszance,
- metoda tzw. ciepłaków – zamknięcie przestrzeni, w której dojrzewa beton, za pomocą osłony, dmuchanego namiotu itp., tak aby całkowicie odizolować go od czynników zewnętrznych

Wybrana metoda prowadzenia prac w przypadku robót w temperaturze poniżej 0°C wymagają zatwierdzenia przez Inspektora budowy.

5.4.3. Warunki realizacji robót w wysokich temperaturach

W przypadku robót prowadzonych w temperaturze wyższej niż 35°C, małą wilgotnością powietrza $\leq 40\%$ oraz intensywnym promieniowaniem słonecznym należy przedsięwziąć specjalne metody, nie doprowadzające do uszkodzeń betonu.

Wysoka temperatura przyspiesza wiązanie cementu i powoduje intensywne parowanie wody z mieszanki. Następstwem tych zjawisk mogą być rysy i pęknięcia od skurczu plastycznego i od naprężeń rozciągających. Cement stosowany podczas wysokich temperatur powinien charakteryzować się możliwie małym ciepłem hydratacji oraz jak najmniejszym skurczem – warunki te spełniają cementy o niskiej zawartości krzemianu trójwapniowego C2S oraz glinianu trójwapniowego C3A1 i równocześnie o małym stopniu rozdrobnienia. Wskazane jest używanie domieszek do betonu o charakterze upłynniającym i opóźniającym wiązanie – wskazane jest używanie superplastyfikatorów nowej generacji, z grupy polikarboksylianów i polieterów.

5.5. Pielęgnacja betonu

5.5.1. Materiały i sposoby pielęgnacji betonu

W okresie pielęgnacji betonu należy:

- chronić odsłonięte powierzchnie betonu przed szkodliwym działaniem warunków atmosferycznych, a szczególnie wiatru i promieni słonecznych (a w okresie zimowym mrozu) przez ich osłanianie i zwilżanie w dostosowaniu do pory roku,
- utrzymywać ułożony beton w stałej wilgotności przez co najmniej 7 dni przy stosowaniu cementów portlandzkich,
- polewać wodą beton normalnie twardniejący, rozpoczynając po 24 godzinach od chwili jego ułożenia:

- przy temperaturze +15°C i wyżej beton należy polewać w ciągu pierwszych 3 dni co 3 godziny w dzień i co najmniej jeden raz w nocy, a w następane dni co najmniej 3 razy na dobę,
- przy temperaturze poniżej +5°C betonu nie należy polewać.
- powierzchnia betonu może być powlekana środkami blonotwórczymi zabezpieczającymi przed parowaniem wody.

5.5.2. Usuwanie deskowań i stemplowań dla elementów z betonu konstrukcyjnego

Rozformowanie konstrukcji może nastąpić po osiągnięciu przez beton wytrzymałości rozformowania dla konstrukcji monolitycznych lub wytrzymałości manipulacyjnej dla prefabrykatów.

Polecenie całkowitej rozbiórki deskowania i stemplowania powinno być dokonane na podstawie wyników badania wytrzymałości betonu, określonej na próbkach przechowywanych w warunkach najbardziej zbliżony do warunków dojrzewania betonu w konstrukcji.

5.6. Wykańczanie powierzchni betonu

5.6.1. Równość powierzchni i tolerancja

Dla powierzchni betonów w konstrukcji nośnej obowiązują następujące wymagania:

- o wszystkie betonowe powierzchnie muszą być gładkie i równe, bez zagłębień między ziarnami kruszywa, przełomów i wybrzuszeń ponad powierzchnię, pęknięcia są niedopuszczalne, rysy powierzchniowe skurczowe są dopuszczalne pod warunkiem, że zostaje zachowana otulina zbrojenia betonu min. 2,5 cm,
- o pustki, raki i wykuszyny są dopuszczalne pod warunkiem, że otulenie zbrojenia betonu będzie nie mniejsze niż 2,5 cm a powierzchnia, na której występują nie większa niż 0,5% powierzchni odpowiedniej ściany,
- o równość gorszej powierzchni ustroju nośnego przeznaczonej pod izolację powinna odpowiadać wymaganiom normy PN-69/B-10260, tj. wypukłości i wgłębienia nie powinny być większe niż 2 mm.

Ostre krawędzie betonu po rozdeskowaniu powinny być oszlifowane. Jeżeli dokumentacja projektowa nie przewiduje specjalnego wykończenia powierzchni betonowych konstrukcji, to bezpośrednio po rozebraniu deskowań należy wszystkie wystające nierówności wyrównać za pomocą tarcz karborundowych i czystej wody. Wyklucza się szpachlowanie konstrukcji po rozdeskowaniu.

5.6.2. Faktura powierzchni i naprawa uszkodzeń

Jeżeli projekt nie przewiduje specjalnego wykończenia powierzchni betonowych, to po rozdeskowaniu konstrukcji należy:

- o wszystkie wystające nierówności wyrównać za pomocą tarcz karborundowych i czystej wody bezpośrednio po rozebraniu szalunków,
- o braki i ubytki na eksponowanych powierzchniach uzupełnić betonem i następnie wygładzić i uklepać, aby otrzymać równą i jednorodną powierzchnię bez dołków i porów.

Wyrównaną wg powyższych zaleceń powierzchnię należy obrzucić zaprawą i lekko wyszczotkować wilgotną szczotką, aby usunąć powierzchnie szkliste.

5.7. Wykonanie wykończenia z betonu architektonicznego

5.7.1. Wykonanie powierzchni referencyjnej

Przed przystąpieniem do wykonania powierzchni odniesienia należy przewidzieć możliwość wykonania najlepiej kilku powierzchni próbnych, które mają na celu: □ ustalenie i optymalizację wymaganych nakładów, □ pouczenie i szkolenie personelu, □ konsultację wykonanej powierzchni ze zleceniodawcą, □ sprawdzenie alternatywnych rozwiązań i opracowanie praktycznych szczegółów realizacji zadania.

Podczas wykonywania powierzchni odniesienia należy odwzorować warunki wykonywania elementów architektonicznych. W związku z tym trzeba uwzględnić kształt elementów, stopień zbrojenia i jego rozmieszczenie, rodzaj środka antyadhezyjnego, skład betonu itd. W przypadku uzyskania zadowalających rezultatów powierzchnię próbną można uznać za powierzchnię odniesienia.

5.7.2. Wbudowanie mieszanki betonowej

Receptura betonu powinna być tak dobrana, aby beton miał odpowiednią urabialność; trzeba przy tym stosować właściwą ilość kruszywa frakcji do 0,25 mm, □ maksymalna wielkość kruszywa powinna być mniejsza niż minimalna grubość otuliny zbrojenia, tę wielkość należy zmniejszać w przypadku gęstego zbrojenia itp., □ stosować wibrowanie dogłębne lub powierzchniowe. Mieszankę betonową należy zaprojektować z możliwie małą ilością wody, a konsystencję regulować domieszkami plastyfikującymi; wartość stosunku wodno-cementowego nie powinna przekraczać 0,55. Konsystencja powinna być zbliżona do górnej granicy konsystencji plastycznej, □ skład mieszanki betonowej powinien być w zasadzie jednakowy (niezmienny), należy stosować jeden rodzaj cementu od tego samego producenta, kruszywo powinno pochodzić z jednego złoża. Należy eliminować wahania wartości stosunku wodno-cementowego, różnice w granicach 0,02 mogą powodować wyraźne zmiany w zabarwieniu. Należy zachować odpowiedni reżim dotyczący czasu mieszania składników mieszanki betonowej, czasu jej transportu, a także ciągłości betonowania, widoczna, pozostawiona w „stanie surowym” powierzchnia betonu powinna być hydrofobizowana. Krawędzie elementów należy fazować na 1 cm zgodnie z instrukcją producenta

mieszanki betonowej. Mieszankę betonową należy podawać z wysokości wskazanej przez producenta lub, jeśli producent nie podaje wysokości lania – z 0,5 m.

5.7.3. Zabezpieczenie wykonanych elementów

Sposób zabezpieczenia wykonanych elementów przed uszkodzeniem i zabrudzeniem w trakcie prowadzenia dalszych prac powinien zostać podany w planie zapewnienia jakości dla betonu architektonicznego.

5.7.4. Pielęgnacja

Pielęgnację betonu rozpocząć bezpośrednio po zakończeniu betonowania. Pielęgnację prowadzić przez okres min. 3 tygodni stosownie do warunków klimatycznych i zgodnie z zasadami sztuki budowlanej oraz przepisami wymienionymi w pkt 10. Celem pielęgnacji jest osiągnięcie przez beton projektowych parametrów i maksymalne ograniczenie rys skurczowych i termicznych. Sposób pielęgnacji powinien zostać podany w planie zapewnienia jakości dla betonu architektonicznego.

6. KONTROLA JAKOŚCI ROBÓT

6.1. Wymagania ogólne

Ogólne wymagania dotyczące prowadzenia kontroli jakości robót omówiono w punkcie 6 ogólnej specyfikacji technicznej.

6.2. Kontrola deskowania

Zalecana kontrola deskowania i stemplowania przed betonowaniem obejmuje sprawdzenie:

- o geometrii deskowania,
- o stateczności deskowania,
- o poprawności usunięcia wszelkich zanieczyszczeń (odpady budowlane, czynniki wynikające z panujących warunków atmosferycznych),
- o jakości obróbki powierzchni złączy konstrukcyjnych,
- o usunięcia wody z dna deskowania.

Dopuszcza się następujące odchyłki wymiarowe przy wykonywaniu deskowań:

- o odchyłka płaszczyzny lub krawędzi od pionu na 1 m - 2 mm,
- o odchyłka płaszczyzny deskowania fundamentu lub ściany od pionu na 1 m wysokości - 1,5 mm,
- o odchyłka płaszczyzny deskowania od pionu na całej wysokości - 15,0 mm,
- o odchyłka płaszczyzny deskowania ściany na całej wysokości - 10,0 mm.

Odchyłki osi ścian od projektowanego ich położenia powstałe przy montażu deskowań dolnych kondygnacji należy usunąć na wyższych kondygnacjach.

6.3. Kontrola prac przygotowawczych i produkcji betonu

Podane niżej tolerancje wymiarów należy traktować jako miarodajne tylko wtedy, gdy Dokumentacja Projektowa nie przewiduje inaczej. Dotyczą one konstrukcji monolitycznych:

- a) Tolerancje dla fundamentów:
 - usytuowanie w planie - 2% największego wymiaru, ale nie więcej niż 50 mm,
 - wymiary w planie - ± 30 mm,
 - różnice poziomu na płaszczyznach widocznych - ± 20 mm,
 - różnice poziomu płaszczyzn niewidocznych - ± 30 mm,
 - różnice głębokości - $\pm 0,05 h$ i ± 50 mm.
- b) Dopuszczalne odchyłki wymiarowe elementów żelbetowych wynoszą:
 - długość przęsła ± 2 cm,
 - oś podłużna w planie ± 3 cm,
 - wymiary przekrojów elementów ± 1 cm,
 - grubość płyty stropów $\pm 0,5$ cm,
 - rzędne wysokościowe ± 1 cm.
- c) Tolerancje dla podpór:
 - pochYLENIE ścian 0,5 % wysokości,
 - wymiary w planie ± 1 cm,
 - rzędne wierzchu podpory ± 1 cm.

6.4. Kontrola sprzętu

Sprzęt powinien być zgodny z postanowieniami niniejszej ST. Sprawdzenie polega na:

- o kontroli miejsca przechowywania czynników produkcji,

- o sprawdzeniu urządzeń do ważenia i mieszania,
- o sprawdzeniu betoniarki,
- o sprawdzeniu samochodów do przewozu mieszanki betonowej,
- o sprawdzeniu pomp do podawania mieszanki betonowej,
- o sprawdzeniu urządzeń do zagęszczania mieszanki betonowej,
- o sprawdzeniu urządzeń do pielęgnacji i obróbki betonu,

Wszystkie roboty ujęte w niniejszej ST podlegają odbiorowi, a ocena poszczególnych etapów robót potwierdzana jest wpisem do Dziennika Budowy.

6.4.1. Badania mieszanki betonowej

Na Wykonawcy spoczywa obowiązek zapewnienia wykonania badań laboratoryjnych przewidzianych normami PN-S-10040:1999, PN-EN 206+A1:2016-12 i niniejszą ST oraz gromadzenie, przechowywanie i okazywanie Inspektorowi Nadzoru wszystkich wyników badań dotyczących jakości betonu i stosowanych materiałów. Wykonawca musi posiadać własne laboratorium lub też za zgodą Inspektora Nadzoru, zleci nadzór laboratoryjny niezależnemu laboratorium. Wykonawca powinien umożliwić udział w badaniach Inspektorowi Nadzoru. Należy opracować „Plan kontroli” jakości betonu dostosowany do wymagań technologii produkcji. W „Planie kontroli” powinny być uwzględnione badania przewidziane normami PN-S-10040:1999, PN-EN 206+A1:2016-12 i niniejszą ST oraz ewentualne inne konieczne do potwierdzenia prawidłowości zastosowanych zabiegów technologicznych, a wymagane przez Inspektora Nadzoru. W celu wykonania badań betonu należy pobierać próbki. Ilość pobranych próbek powinna być określona w „Planie kontroli” jakości betonu, który podlega zatwierdzeniu przez Inspektora Nadzoru. Beton powinien mieć właściwości zgodne postanowieniami normy PN-S-10040:1999 oraz niniejszej ST.

Dla określenia wytrzymałości betonu wbudowanego w konstrukcję należy w trakcie betonowania pobierać próbki kontrolne w postaci kostek sześciennych o boku 15 cm w liczbie nie mniejszej niż:

- o 1 próbka na 100 zarobów,
- o 1 próbka na 50 m³ betonu,
- o 3 próbki na dobę,
- o 6 próbek na partię betonu.

Próbki pobiera się losowo po jednej, równomiernie w okresie betonowania, a następnie przechowuje się, przygotowuje i bada w okresie 28 dni zgodnie z normą PN-EN 206+A1:2016-12. Jeżeli próbki pobrane i badane jak wyżej wykażą wytrzymałość niższą od przewidzianej dla danej klasy betonu, należy przeprowadzić badania próbek wyciętych z konstrukcji. Jeżeli wyniki tych badań będą pozytywne, to beton należy uznać za odpowiadający wymaganej klasie betonu. W przypadku niespełnienia warunków wytrzymałości betonu na ściskanie po 28 dniach dojrzewania, dopuszcza się w uzasadnionych przypadkach, za zgodą Inspektora nadzoru, spełnienie tego warunku w okresie późniejszym, lecz nie dłuższym niż 90 dni.

Dopuszcza się pobieranie dodatkowych próbek i badanie wytrzymałości betonu na ściskanie w okresie krótszym niż od 28 dni.

Dla określenia nasiąkliwości betonu należy pobrać przy stanowisku betonowania co najmniej jeden raz w okresie betonowania obiektu oraz każdorazowo przy zmianie składników betonu, sposobu układania i zagęszczania po 3 próbki o kształcie regularnym lub po 5 próbek o kształcie nieregularnym, zgodnie z normą PN-EN 206+A1:2016-12. Próbki trzeba przechowywać w warunkach laboratoryjnych i badać w okresie 28 dni zgodnie z normą PN-EN 206:2014-04. Nasiąkliwość zaleca się również badać na próbkach wyciętych z konstrukcji.

Dla określenia mrozoodporności betonu należy pobrać przy stanowisku betonowania co najmniej jeden raz w okresie betonowania obiektu oraz każdorazowo przy zmianie składników i sposobu wykonywania betonu po 12 próbek regularnych o minimalnym wymiarze boku lub średnicy próbki 100 mm. Próbki należy przechowywać w warunkach laboratoryjnych i badać w okresie 90 dni zgodnie z normą PN-EN 206+A1:2016-12. Zaleca się badać mrozoodporność na próbkach wyciętych z konstrukcji. Przy stosowaniu metody przyspieszonej wg normy PN-EN 206+A1:2016-12 liczba próbek reprezentujących daną partię betonu może być zmniejszona do 6, a badanie należy przeprowadzić w okresie 28 dni.

Wymagany stopień wodoszczelności sprawdza się, pobierając co najmniej jeden raz w okresie betonowania obiektu oraz każdorazowo przy zmianie składników i sposobu wykonywania betonu po 6 próbek regularnych o grubości nie większej niż 160 mm i minimalnym wymiarze boku lub średnicy 100 mm. Próbki przechowywać należy w warunkach laboratoryjnych i badać w okresie 28 dni wg normy PN-EN PN-EN 206+A1:2016-12. Dopuszcza się badanie wodoszczelności na próbkach wyciętych z konstrukcji.

Na Wykonawcy spoczywa obowiązek zapewnienia wykonania badań laboratoryjnych (przez własne laboratoria lub inne uprawnione) przewidzianych normą PN-EN 206+A1:2016-12, a także gromadzenie, przechowywanie i okazywanie Inspektorowi nadzoru wszystkich wyników badań dotyczących jakości betonu i stosowanych materiałów.

Jeżeli beton poddany jest specjalnym zabiegom technologicznym, należy opracować plan kontroli jakości betonu dostosowany do wymagań technologii produkcji. W planie kontroli powinny być uwzględnione badania przewidziane aktualną normą i niniejszą ST oraz ewentualnie inne, konieczne do potwierdzenia prawidłowości zastosowanych zabiegów technologicznych.

Badania powinny obejmować:

- o badanie składników betonu,
- o badanie mieszanki betonowej,

- o badanie betonu.

Zestawienie wymaganych badań wg PN-EN 206+A1:2016-12.

Norma wymaga, aby próbki betonu do badań miały kształt sześcianu lub prostopadłościanu. Wymiary i tolerancje muszą być zgodne z wymaganiami podanymi w PN-EN 12390-1:2013-03. Jeżeli tolerancje są przekroczone, próbki należy odrzucić, badać z zachowaniem specjalnej procedury podanej w załączniku do normy lub dostosować. Dostosowanie polega na wyrównaniu powierzchni przez szlifowanie lub nałożenie warstwy wyrównującej z zaprawy z cementem glinowym, albo warstwy z mieszanki siarkowej, albo nakładki piaskowej, co podano w Załączniku A do normy. Załącznik B określa sposób wykonywania pomiarów geometrycznych próbek.

Formy do badań próbek muszą być wodoszczelne i nienasiąkliwe. Szczeliny mogą być uszczelniane odpowiednim materiałem. Powinny być wykonane ze stali lub żeliwa jako materiału odniesienia. Jeżeli stosowane są inne materiały, muszą być należy udowodnić w długotrwałych próbach ich porównywalność do form ze stali lub żeliwa.

6.5. Tolerancje robót

6.5.1. Wymagania ogólne

Rozróżnia się tolerancje normalne klasy N1 i N2 oraz specjalne. Odchylenia poziome usytuowania elementów powinny być mierzone w stosunku do osi podłużnych i poprzecznych osnowy geodezyjnej pokrywających się z osiami ścian. Odchylenia poziome wzdłuż wysokości budynku powinny przyjmować wartości różnoimienne w stosunku do układu rzeczywistego. W przypadku stwierdzenia odchylenia o charakterze systematycznym należy podjąć działania korygujące.

Należy zachować tolerancje wykonania elementów zgodnie z wymaganiami normy PN-EN 13670:2011.

6.5.2. System odniesienia

Przed przystąpieniem do robót na budowie należy ustalić punkty pomiarowe zgodne z przyjętą osnową geodezyjną stanowiącą przestrzenny układ odniesienia do określania usytuowania elementów konstrukcji zgodnie z normą PN-ISO 4463-1.

Punkty pomiarowe powinny być zabezpieczone przed uszkodzeniem lub zniszczeniem.

6.6. Ocena wyników badań

Wszystkie materiały muszą spełniać określone w ST wymagania. Wszystkie elementy które wykazują odstępstwa od postanowień ST powinny zostać rozebrane i ponownie wykonane na koszt Wykonawcy.

7. OBMIAR ROBÓT

Ogólne wymagania dotyczące obmiaru robót podano w części „Wymagania ogólne” pkt 7 specyfikacji technicznej.

Jednostką obmiarową betonowania jest 1m² w przypadku ścian oraz stropów, oraz 1m³ w przypadku pozostałych elementów betonowych. Wielkości obmiarowe powierzchni do impregnowania określa się na podstawie dokumentacji projektowej z uwzględnieniem zmian zaakceptowanych przez Inspektora nadzoru i sprawdzonych w naturze.

8. ODBIÓR ROBÓT

8.1. Wymagania ogólne

Ogólne wymagania dotyczące prowadzenia odbioru robót podano w części „Wymagania ogólne” pkt 8 specyfikacji technicznej.

8.2. Zgodność robót z dokumentacją projektową i SST

Roboty powinny być wykonywane zgodnie z dokumentacją projektową, szczegółową specyfikacją techniczną oraz pisemnymi decyzjami Inspektora nadzoru.

8.2.1. Kontrola i odbiór betonów i żelbetu

Podczas odbioru technicznego betonów powinny być przeprowadzone następujące badania:

- o sprawdzenie zgodności wykonanych robót z dokumentacją techniczną

- o sprawdzenie jakości materiałów,(na podstawie „certyfikatów zgodności” lub aprobat technicznych w przypadku wyrobu dla którego nie została ustalona PN),
- o sprawdzenie wytrzymałości betonu,

8.2.2. Sprawdzenie jakości wykonanych robót

Sprawdzenie jakości wykonanych robót obejmuje ocenę:

- o prawidłowości cech geometrycznych, wykonanych konstrukcji lub jej elementów,
- o szczelności dla elementów, których szczelność jest wymagana,
- o jakości betonu pod względem jego zagęszczenia, jednolitości struktury, widocznych wad i uszkodzeń (raki, rysy skurczowe itp.),

8.3. Odbiór robót zanikających lub ulegających zakryciu

Podstawą odbioru robót zanikających lub ulegających zakryciu jest:

- o pisemne stwierdzenie Inspektora Nadzoru w dzienniku budowy o wykonaniu robót zgodnie z dokumentacją projektową i ST,
- o inne pisemne stwierdzenie Inspektora nadzoru o wykonaniu robót.

Zakres robót zanikających lub ulegających zakryciu określają pisemne stwierdzenia Inspektora nadzoru lub inne dokumenty potwierdzone przez Inspektora nadzoru

8.4. Odbiór końcowy

Odbiór końcowy odbywa się po pisemnym stwierdzeniu przez Inspektora nadzoru w dzienniku budowy zakończenia robót betonowych i spełnieniu innych warunków dotyczących tych robót zawartych w umowie.

9. PODSTAWA PŁATNOŚCI

Ogólne ustalenia dotyczące podstawy płatności podano w części „Wymagania ogólne” pkt 9 specyfikacji technicznej.

Płatność za wykonane roboty odbywać się będzie na podstawie zapisów zawartych w Umowie z Inwestorem.

10. PRZEPISY ZWIĄZANE

10.1. Normy

PN-ISO 4463-1	Metody pomiarowe w budownictwie. Tyczenie i pomiar. Część I: Planowanie i organizacja, procedury pomiarowe, kryteria akceptacji.
PN-EN 1995-1-1:2010	Eurokod 5 - Projektowanie konstrukcji drewnianych - Część 1-1: Postanowienia ogólne - Reguły ogólne i reguły dotyczące budynków
PN-EN 1992-2:2010	Eurokod 2: Projektowanie konstrukcji z betonu - Część 2: Mosty z betonu - Obliczanie i reguły konstrukcyjne.
PN-EN 1994-2:2010	Eurokod 4 - Projektowanie konstrukcji zespolonych stalowo-betonowych - Część 2: Reguły ogólne i reguły dla mostów.
PN-EN 197-1:2012	Cement - Część 1: Skład, wymagania i kryteria zgodności dotyczące cementów powszechnego użytku.
PN-EN 196-1:2016-07	Metody badania cementu. Część 1: Oznaczanie wytrzymałości.
PN-EN 196-2:2013-11	Metody badania cementu. Analiza chemiczna cementu.
PN-EN 196-3:2016-12	Metody badania cementu - Część 3: Oznaczanie czasów wiązania i stałości objętości.
PN-EN 196-6:2019-01	Metody badania cementu - Część 6: Oznaczanie stopnia zmielenia.
PN-EN 197-2:2014-05	Cement - Część 2: Ocena zgodności.
PN-EN 934-2+A1:2012	Domieszki do betonu, zaprawy i zaczynu - Część 2: Domieszki do betonu - Definicje, wymagania, zgodność, oznakowanie i etykietowanie.
PN-EN 480-1:2014-12	Domieszki do betonu, zaprawy i zaczynu - Metody badań - Część 1: Beton wzorcowy i zaprawa wzorcowa do badania.
PN-EN 480-2:2008	Domieszki do betonu, zaprawy i zaczynu. Metody badań. Oznaczanie czasu wiązania.

PN-EN 480-4:2008	Domieszki do betonu, zaprawy i zaczynu - Metody badań - Część 4: Oznaczanie ilości cieczy wydzielającej się samoczynnie z mieszanki betonowej.
PN-EN 480-5:2008	Domieszki do betonu, zaprawy i zaczynu - Metody badań - Część 5: Oznaczanie absorpcji kapilarnej.
PN-EN 480-6:2008	Domieszki do betonu, zaprawy i zaczynu - Metody badań - Część 6: Analiza w podczerwieni.
PN-EN 480-8:2012	Domieszki do betonu, zaprawy i zaczynu - Metody badań - Część 8: Oznaczanie umownej zawartości suchej substancji.
PN-EN 480-10:2011	Domieszki do betonu, zaprawy i zaczynu - Metody badań - Część 10: Oznaczanie zawartości chlorków rozpuszczalnych w wodzie.
PN-EN 480-12:2008	Domieszki do betonu, zaprawy i zaczynu - Metody badań - Część 12: Oznaczanie zawartości alkaliów w domieszkach.
PN-EN 206+A1:2016-12	Beton - Wymagania, właściwości, produkcja i zgodność.
PN-EN 12504-4:2005	Badania betonu - Część 4: Oznaczanie prędkości fali ultradźwiękowej.
PN-EN 12504-2:2013-03	Badania betonu w konstrukcjach - Część 2: Badanie nieniszczące - Oznaczanie liczby odbicia.
PN-EN 12620+A1:2010	Kruszywa do betonu.
PN-EN 933-1:2012	Badania geometrycznych właściwości kruszyw - Część 1: Oznaczanie składu ziarnowego - Metoda przesiewania.
PN-EN 933-4:2008	Badania geometrycznych właściwości kruszyw - Część 4: Oznaczanie kształtu ziarn - Wskaźnik kształtu.
PN-EN 1097-6:2013-11	Badania mechanicznych i fizycznych właściwości kruszyw - Część 6: Oznaczanie gęstości ziarn i nasiąkliwości.
PN-EN 1008:2004	Woda zarobowa do betonu - Specyfikacja pobierania próbek, badanie i ocena przydatności wody zarobowej do betonu, w tym wody odzyskanej z procesów produkcji betonu.
PN-N-02211:2000	Geodezyjne wyznaczenie pomieszczeń. Podstawowe nazwy i określenia.
PN-M-47900-1:1996	Rusztowania stojące metalowe robocze. Określenia, podział i główne wymiary.
PN-M-47900-2:1996	Rusztowania stojące metalowe robocze. Rusztowania stojakowe z rur stalowych. Ogólne wymagania i badania oraz eksploatacja.
PN-M-47900-3:1996	Rusztowania stojące metalowe robocze. Rusztowania ramowe. Ogólne wymagania i badania.
PN-M-47900.03	Rusztowania stojące metalowe robocze. Złącza. Ogólne wymagania i badania.
PN-ISO-9000 (seria 9000, 9001, 9002 i 9003). Normy dotyczące zarządzania jakością i zapewnienie jakości.	

10.2. Inne dokumenty

240/82 Instrukcja zabezpieczenia przed korozją konstrukcji betonowych i żelbetowych.

306/91 Zabezpieczenie korozji alkalicznej betonu przez zastosowanie dodatków mineralnych.

Warunki wykonania i odbioru robót budowlanych.

Zygmunt Orłowski, Podstawy technologii betonowego budownictwa monolitycznego, Wydawnictwo Naukowe PWN, 2010.

SPECYFIKACJA TECHNICZNA WYKONANIA I ODBIORU ROBÓT BUDOWLANYCH

B - 01.02.04

HYDROIZOLACJE

SPIS TREŚCI

- 1. WSTĘP**
 - 2. MATERIAŁY**
 - 3. SPRZĘT**
 - 4. TRANSPORT**
 - 5. WYKONANIE ROBÓT**
 - 6. KONTROLA JAKOŚCI ROBÓT**
 - 7. OBMIAR ROBÓT**
 - 8. ODBIÓR ROBÓT**
 - 9. PODSTAWA PŁATNOŚCI**
 - 10. PRZEPISY ZWIĄZANE**
-
-

1. WSTĘP

1.1. Przedmiot ST

Przedmiotem niniejszej Specyfikacji Technicznej (ST) są wymagania dotyczące wykonania i odbioru izolacji przeciwwilgociowych i przeciwwodnych, które zostaną wykonane na podstawie dokumentacji projektowej dla zadania pn. „Muzeum Archeologii Podwodnej i Rybołówstwa Bałtyckiego w Łebie - Płyta pod kuter”.

Klasyfikacja wg Wspólnego Słownika Zamówień (CPV)

<i>Grupa</i>	<i>Klasa</i>	<i>Kategoria</i>	<i>Opis</i>
45300000-0			Roboty w zakresie instalacji budowlanych.
	45320000-6		Roboty izolacyjne.

1.2. Zakres stosowania

Specyfikacja techniczna (ST) jest stosowana jako dokument przetargowy przy zleceniu i realizacji robót wymienionych w pkt. 1.1.

1.3. Określenia podstawowe

Określenia i nazewnictwo użyte w niniejszej specyfikacji technicznej (ST) są zgodne z obowiązującymi podanymi w normach PN i przepisach Prawa budowlanego.

Użyte w ST wymienione poniżej określenia należy rozumieć w każdym przypadku następująco:

Podłoże – element budynku, na powierzchni którego wykonana ma być izolacja.

Materiał izolacyjny – materiał zabezpieczający przed przepływem wody lub wilgoci.

1.4. Zakres robót objętych ST

Ustalenia zawarte w niniejszej ST dotyczą zasad prowadzenia robót związanych z wykonaniem zabezpieczeń przeciwwodnych i przeciwwilgociowych realizowanych w ramach zadania.

Zakres prac, którego dotyczy ustalenia niniejszej ST obejmuje w szczególności:

- a) prace pomocnicze i towarzyszące obejmujące wszelkie działania zabezpieczające i organizacyjne oraz opracowania projektowe i uzgodnienia, których zakres i potrzeba wykonania wynika z technologii przyjętej przez wykonawcę a mające za zadanie bezpieczne i zgodne z wymogami prawa wykonanie prac podstawowych,
- b) prace podstawowe, w skład których wchodzi:
 - przygotowanie powierzchni – usunięcie zanieczyszczeń organicznych i innych, pogarszających przyczepność powłoki oraz w razie konieczności odpowiednie uszorstkowanie powierzchni metodą strumieniowo-cięną (piaskowanie na sucho, hydropiaskowanie),
 - zmycie powierzchni po uszorstkowaniu strumieniem wody pod ciśnieniem ok. 150-180 bar,
 - kontrola jakościowa przygotowania podłoża,
 - naniesienie warstwy zabezpieczenia hydroizolacyjnego zgodnie z zaleceniami producenta danego materiału bądź systemu materiałowego,
 - kontrola przyczepności do podłoża wykonanej powłoki (metoda pull-off).

1.5. Ogólne wymagania dotyczące robót

Ogólne wymagania dotyczące robót podano w części „Wymagania ogólne” pkt 1.5 specyfikacji technicznej.

Dokumentacja Projektowa i Specyfikacje Techniczne (ST) oraz inne dodatkowe dokumenty przekazane przez Inspektora stanowią o zamówionym zakresie i są integralną częścią umowy, a wymagania w nich zawarte są obowiązujące dla Wykonawcy. Wykonawca nie może wykorzystywać błędów w Dokumentacji Projektowej lub ich pomijać. O ich wykryciu powinien natychmiast powiadomić Inspektora, który w porozumieniu z projektantem dokona odpowiednich zmian lub poprawek. Wszystkie wykonane roboty i dostarczone materiały winny być zgodne z Dokumentacją Projektową i ST. Dane określone w Dokumentacji Projektowej i w ST uważane są za wartości docelowe, od których dopuszczalne są odchylenia w ramach określonego przedziału tolerancji.

Cechy materiałów muszą być jednorodne i wykazywać zgodność z określonymi wymogami, a rozrzuty tych cech nie mogą przekraczać dopuszczalnego przedziału tolerancji. W przypadku, gdy roboty lub materiały nie będą w pełni zgodne z Dokumentacją Projektową lub ST i wpłynie to na zmianę parametrów wykonanych elementów budowy, to takie materiały winny być niezwłocznie zastąpione innymi, a roboty wykonane od nowa na koszt Wykonawcy.

1.6. Dokumentacja, którą należy przedstawić w trakcie budowy

Dokumentacja przedstawiana przez Wykonawcę w trakcie budowy musi być zgodna z zasadami podanymi w Ogólnej Specyfikacji Technicznej.

Dodatkowo wykonawca dostarczać będzie następujące informacje:

1. Rysunki robocze wymagane przez zarządzającego realizacją umowy.
2. Program badań oraz protokoły z badań, dotyczących kontroli jakości przygotowania podłoża.
3. Deklaracje zgodności partii materiału ze stosownymi dokumentami odniesienia, potwierdzającymi dopuszczenie danego materiału bądź systemu do stosowania w budownictwie na terenie RP.
4. Świadectwa jakości przedstawione przez producenta wyszczególnione w dalszej części opracowania.
5. Zalecenia i instrukcje dostarczane przez producentów, wyszczególnione w dalszej części opracowania.
6. Protokoły z kontrolnych badań laboratoryjnych próbek wbudowanego materiału pobieranych w trakcie realizowanych robót (pobieranie próbek w ilościach po 6 szt na każdą partię materiału dostarczoną na plac budowy).
7. Protokoły kontroli przyczepności wykonanej powłoki do podłoża.

1.7. Informacje niezbędne podczas wyboru dostawcy systemu izolacji przeciwwodnej

- Projektowany okres użytkowania budynku wynosi 100 lat. Obowiązkiem dostawcy jest przedstawienie certyfikatów stwierdzających, że materiały użyte na wykonanie izolacji będą miały możliwie długą żywotność w warunkach gruntowych przedmiotowej inwestycji.
- Sugerowane jest zastosowanie systemu izolacji, który uniemożliwi w przypadku jej lokalnego uszkodzenia penetrację wody pomiędzy izolacją a konstrukcją (spodem fundamentu lub licem ściany zewnętrznej). Rozwiązanie takie pozwoliłoby na ew. łatwiejsze zidentyfikowanie miejsca uszkodzenia.
- Ze względu na istotę zagadnienia szczelności podziemia wykonawca powinien zaproponować rozwiązanie kompleksowe zawierające hydroizolację powłokową wraz z niezbędnym asortymentem towarzyszącym, gwarantującym zapewnienie szczelności takim jak np. uszczelnienia przerw roboczych w betonowaniu etc.
- Należy przyjąć, że prace związane z wykonaniem izolacji będą prowadzone przez podwykonawcę akredytowanego przez producenta systemu, który będzie miał wymagane doświadczenie.

2. MATERIAŁY

2.1. Wymagania ogólne

Ogólne wymagania dotyczące materiałów, ich pozyskiwania i składowania podano w części „Wymagania ogólne” pkt 2 specyfikacji technicznej.

2.1.1. Folia polietylenowa

Folia ta wykonana jest z polietylenu o małej gęstości (PELD), z dodatkiem koncentratów barwiących oraz środków modyfikujących.

Zastosowanie produktu powinno być zgodne z projektem technicznym, kartami katalogowymi i sztuką budowlaną

Folia ta przeznaczona jest do stosowania w przegrodach budowlanych jako:

- Warstwa paraizolacyjna,
- Warstwa przeciwwilgociowa,
- Warstwa zapobiegająca infiltracji powietrza.

Folia o grubości poniżej 0,15 mm nie jest dopuszczona do mocowania mechanicznego.

Właściwości:

- Wodochronność
- Wytrzymałość na rozierwanie wzdłuż: 80 N/mm-
- Wytrzymałość na rozrywanie w poprzek: 60N/mm-
- Zakres temperatur stosowania: -40°C do +80°C

Do czasowej likwidacji przecieków wody pojawiających się na pęknięciach powierzchni betonowych służą preparaty produkowane na bazie cementów szybkowiązujących, dostarczane w postaci sypkiej, odpowiadające wymaganiom aprobat technicznych – wydanych do 31 grudnia 2016 r., a po zakończeniu okresu ich ważności krajowych ocen technicznych.

2.1.2. Bitumiczne wyroby do hydroizolacji bezspoinowych

Do hydroizolacji bezspoinowych stosuje się:

- o roztwory i emulsje asfaltowe
 - Wymagania stawiane roztworom asfaltowym podają normy:
 - PN-B-24620:1998 Lepiki, masy i roztwory asfaltowe stosowane na zimno
 - Wymagania stawiane emulsjom asfaltowym podają:
 - a) normy:
 - PN-B-24002:1997 Asfaltowa emulsja anionowa
 - PN-B-24003:1997 Asfaltowa emulsja kationowa
 - b) ZUAT-15/IV.02/2005 – Wyroby bitumiczne. Emulsje asfaltowe i asfaltowe modyfikowane
- o masy asfaltowe
 - Wymagania stawiane masom asfaltowym podają:
 - a) normy:
 - PN-B-24620:1998 Lepiki, masy i roztwory asfaltowe stosowane na zimno
 - PN-B-24006:1997 Masa asfaltowo-kauczukowa
 - ewentualnie
 - PN-B-24000:1997 Dyspersyjna masa asfaltowo-kauczukowa
 - o masy polimerowo-bitumiczne (masy KMB)
 - Wymagania stawiane masom KMB podaje norma PN-EN 15814.
 - o lepiki asfaltowe
 - Wymagania stawiane lepikom podają normy:
 - PN-B-24620:1998 Lepiki, masy i roztwory asfaltowe stosowane na zimno.
 - PN-B-24625:1998 Lepik asfaltowy i asfaltowo-polimerowy z wypełniaczami stosowane na gorąco.

2.1.3. Woda

Do przygotowania zapraw i zwilżania podłoża należy stosować wodę odpowiadającą wymaganiom normy PN-88/B-32250 "Materiały budowlane. Woda do betonów i zapraw". Bez badań laboratoryjnych można stosować wodociagową wodę pitną. Niedozwolone jest użycie wód ściekowych, kanalizacyjnych, bagiennych oraz wód zawierających tłuszcze organiczne, oleje i muł.

Uwaga: Dopuszcza się zastosowanie materiałów równoważnych, po uprzednim uzgodnieniu z projektantem. Przy wyborze rozwiązań należy przestrzegać prawa budowlanego, praw pokrewnych i szczególnych oraz kierować się wiedzą techniczną. Wszelkie zastosowane materiały muszą posiadać odpowiednie certyfikaty i dopuszczenia do stosowania w budownictwie.

2.1.4. Inne

- o kleje,
- o rozpuszczalniki, środki odtłuszczające i zmywające,
- o łączniki mocujące, kotwy, śruby,
- o taśmy dylatacyjne, uszczelniające,
- o woda lub inne preparaty do rozcieńczania,
- o materiały systemowe zgodnie z zaleceniami Producenta.

Uwaga: wszystkie materiały budowlane muszą spełniać przepisy odrębne i posiadać certyfikaty zgodnie z obowiązującymi normami, a także posiadać parametry nie mniejsze niż te podane wyżej.

3. SPRZĘT

3.1. Wymagania ogólne

Ogólne wymagania dotyczące sprzętu do wykonania robót podano w części „Wymagania ogólne” pkt 3 specyfikacji technicznej.

3.2. Sprzęt do wykonywania robót

Wykonywanie robót izolacyjnych należy wykonywać z odebranych i dopuszczonych do eksploatacji rusztowań systemowych przy użyciu palników do zgrzewania, drobnego sprzętu budowlanego i elektronarzędzi.

Materiały, które mogą okazać się pomocne w wykonywaniu izolacji i które są często preferowane przez producentów podstawowych materiałów hydroizolacyjnych, to:

- a) do przygotowania podłoża – młotki, szczotki druciane, odkurzacze przemysłowe, urządzenia do mycia hydrodynamicznego, urządzenia do czyszczenia strumieniowo-ściernego, termometry elektroniczne, wilgotnościomierze elektryczne, przyrządy do badania wytrzymałości podłoża,
- b) do cięcia taśm, wkładek zbrojących, materiałów rolowych i blach – nożyczki, nożyce, noże,
- c) do układania materiałów rolowych – urządzenia służące do odwijania materiałów izolacyjnych z rolek, urządzenia do zgrzewania.
- d) do nakładania kleju: wałek, szczotka

4. TRANSPORT

4.1. Wymagania ogólne

Ogólne wymagania dotyczące transportu podano w części „Wymagania ogólne” pkt 4 specyfikacji technicznej.

4.2. Transport materiałów

Transport materiałów odbywa się przy w sposób zabezpieczający je przed przesuwaniem podczas jazdy, uszkodzeniem i zniszczeniem, określony w instrukcji przez Producenta i dostosowanej do polskich przepisów przewozowych. Przy załadunku i rozładunku zaleca się korzystanie z urządzeń mechanicznych typu wózek widłowy, dźwig, koparka.

4.3. Przechowywanie i składowanie materiałów

Materiały izolacyjne należy przechowywać w pomieszczeniach krytych, chroniących je przed zmiennymi warunkami atmosferycznymi, a przede wszystkim przed działaniem promieni słonecznych i zbyt mocnym nagrzewaniem, w odległości co najmniej 120 cm od grzejników. Instrukcja winna być dostarczona odbiorcom w języku polskim. W suchym pomieszczeniu, w temperaturze dodatniej, w pojemniku oryginalnie zamkniętym można przechowywać co najmniej 6 miesięcy.

- o Na każdym opakowaniu powinna znajdować się etykieta zawierająca:
 - o nazwę i adres producenta,
 - o nazwę wyrobu wg aprobaty technicznej jaką wyrób uzyskał,
 - o datę produkcji i nr partii,
 - o wymiary,
 - o numer aprobaty technicznej,
 - o nr certyfikatu na znak bezpieczeństwa,
 - o znak budowlany.

5. WYKONANIE ROBÓT

5.1. Wymagania ogólne

Ogólne wymagania dotyczące wykonania robót podano w części „Wymagania ogólne” pkt 5 specyfikacji technicznej.

Uwaga. Wszystkie elementy izolacji przeciwwodnych, ich styków, przerw, dylatacji oraz połączeń z innymi powłokami należy wykonać według atestowanych systemów izolacji z gwarancją producenta. Zalecane jest wykonanie izolacji przeciwwodnych części podziemnych w ramach zintegrowanego systemu gwarantowanego przez jednego producenta.

5.2. Przygotowanie podłoża

Obróbkę rozpoczyna się od przygotowania podłoża. Należy zbić wystające resztki zaprawy, nadlewki betonu, należy oczyścić z gruzu i ziemi. Powierzchnia pod izolację powinna być oczyszczona. Oczyszczenie powierzchni wykonać należy przez przedmuchiwanie sprężonym powietrzem lub przez zmycie strumieniem wody pod ciśnieniem. Po zmyciu, powierzchnia powinna zostać osuszona. Wszystkie uszkodzenia powierzchni powinny być naprawione. Części wystające powinny być skute lub zeszlifowane.

Mleczo cementowe, resztki zaprawy i inne obniżające przyczepność części należy usunąć z całej powierzchni za pomocą odpowiednich narzędzi np. ręcznej szlifierki. Następnie, o ile to konieczne należy powierzchnię betonową wyrównać zaprawą

cementową, a następnie przetrzeć, ale nie wygładzać. Podłoże musi być nie zmrożone, nośne, równe i wolne od smoly, rozwartych rys, zadziórów oraz szkodliwych zanieczyszczeń. Krawędzie należy sfazować (zukosować) zaś naroża odpowiednio zaokrąglić. Do tworzenia wyoblen najlepiej nadaje się kielnia z zaokrąglonym narożem. Promień zaokrąglenia powinien wynosić maksymalnie 2 cm. Podłoże pod izolację powinno posiadać odpowiednie spadki, zgodne z Dokumentacją Projektową.

5.3. Warunki układania izolacji

Roboty izolacyjne należy wykonywać przy dobrej pogodzie. Niedopuszczalne jest prowadzenie robót podczas opadów deszczu i mżawki, bezpośrednio po opadach oraz w czasie, gdy wilgotność względna powietrza jest większa niż 85%. Roboty można prowadzić, gdy temperatura powietrza oraz podłoża $>5^{\circ}\text{C}$ i $< 35^{\circ}\text{C}$, natomiast temperatura betonowego podłoża przeznaczonego do gruntowania powinna być co najmniej o 3°C wyższa od punktu rosy. Niedopuszczalne jest prowadzenie robót, gdy temperatura powietrza jest niższa niż -4°C lub w czasie silnego wiatru.

Jeśli zachodzi konieczność układania izolacji w złych warunkach pogodowych, takich jak niewłaściwa temperatura lub wilgotność powietrza, roboty powinny być prowadzone pod namiotem foliowym lub brezentowym. W czasie silnych wiatrów, układanie izolacji jest dozwolone tylko pod warunkiem odpowiedniego chronienia powierzchni. Jeżeli roboty będą wykonywane w temperaturze $5-10^{\circ}\text{C}$, materiał izolacyjny powinien być uprzednio składowany przez 24 godz. w temp. 20°C . W pobliżu wykonywanych robót nie mogą być składane żadne materiały sypkie i pyłące.

5.4. Wykonanie izolacji

Wszystkie izolacje wykonać zgodnie z zaleceniami producenta oraz wg wytycznych zawartych w dokumentacji projektowej. Miejsce wykonania zgodnie z dokumentacją projektową.

5.4.1. Hydroizolacje powłokowe

Podłoże nie może być zmrożone, oszronione oraz musi być pozbawione zastoin wody. Usunąć luźne elementy, ostre krawędzie, zanieczyszczenia i pył, części metalowe odrzucić. Ubytki wyspoinować, powierzchnie porowate wyrównać zaprawą cementową. Stosować na zimno. Przed użyciem wymieszać. Pierwszą warstwę nakładać poprzez wtarcie w podłoże szczotką dekarską lub pędzlem. W przypadku wykonywania samodzielnej powłoki hydroizolacyjnej nakładać 2-3 warstwy roztworu, każdą warstwę po wyschnięciu poprzedniej, przy użyciu szczotki dekarskiej, pędzla lub metodą natrysku. Nie stosować w pomieszczeniach zamkniętych przeznaczonych na stały pobyt ludzi. Należy zachować ostrożność przy wyborze masy, ponieważ część z nich ma w swoim składzie rozpuszczalniki organiczne, niszczące styropian.

Elastyczną grubowarstwową masę uszczelniającą stosować w temperaturze dodatniej, nakładać dwukrotnie na podłożu zagruntowanym jego roztworem, każda warstwa w ilości około 1 kg preparatu/ 1m^2 .

Każdorazowo należy stosować się do zaleceń producenta izolacji.

Izolację przeciwwodną/przeciwilgociową posadzki na gruncie należy wykonać pod całą posadzką, jako ciągłą jednorodną powłokę wykonaną z elastycznej powłoki uszczelniającej.

Izolacja przeciwwodna pod posadzką powinna być wykonana z 15 cm marginesem zapasu (na brzegach zewnętrznych posadzki) dla stworzenia możliwości szczelnego jej połączenia z izolacją pionową fundamentów i podwaliny.

5.4.2. Folia polietylenowa

Do układania izolacji można przystąpić po oczyszczeniu powierzchni, w szczególności należy usunąć wszelkie ostre przedmioty. Folię układać na zakład zgodnie z wytycznymi producenta. W przypadku zastosowania kilku arkuszy folii zastosować zakład min. 1,5 m. Krawędź folii powinna być wywinięta na obróbkę blacharską. Należy chronić membranę przed uszkodzeniem.

6. KONTROLA JAKOŚCI ROBÓT

6.1. Wymagania ogólne

Ogólne wymagania dotyczące prowadzenia kontroli jakości robót podano w części „Wymagania ogólne” pkt 6 specyfikacji technicznej.

6.2. Badania materiałów

Wszystkie dostarczone materiały winny być ocenione pod kątem przydatności do użytku. Należy zwrócić uwagę na terminy ważności oraz ocenić czy właściwości nie odbiegają od wykazanych w pkt. 2 niniejszej ST.

Dysfunkcja może powstać na skutek złego magazynowania, transportu bądź uszkodzenia opakowania. Materiał, co do jakości którego są wątpliwości, powinien zostać wymieniony na wolny od wad.

6.3. Badania w czasie wykonywania robót

Kontrola polega na sprawdzeniu:

- o stosowanych materiałów, kontrolę jakości przygotowania podłoża – ocena optyczna stopnia czystości oraz pomiar wytrzymałości na odrywanie metodą pull-off, zgodnie z wymaganiami normy PN-EN 1542:2000,
- o kontrolę bieżącą grubości wykonanej powłoki, polegającą na kontroli ilości zużycia materiału w odniesieniu do zaleceń producenta, kontrola jakości wykonanej powłoki po odpowiednim okresie jej dojrzewania, obejmująca:
 - a) ocenę powierzchni powłoki pod kątem występowania odbarwień, nieciągłości, odspojeń,
 - b) pomiar przyczepności powłoki do podłoża, zgodnie z wymaganiami normy PN-EN 1542:2000.

6.4. Badania w czasie odbioru robót

Badania powierzchni powinny umożliwić ocenę wszystkich wymagań, a w szczególności:

- o zgodności z dokumentacją projektową i zmianami w dokumentacji powykonawczej,
- o jakości zastosowanych materiałów i wyrobów,
- o prawidłowości przygotowania podłoża,
- o prawidłowości zagruntowania podłoża,
- o prawidłowej kolejności układania membran,
- o w razie potrzeby zastosowania warstwy podkładowej pod membranę z welonu szklanego,
- o stosowania odpowiednich zakładów przy łączeniu membran,
- o prawidłowości wykonania zgrzewów arkuszy membrany,
- o prawidłowości zastosowania kleju do membran,
- o prawidłowości doszczelnienia punktów przebicia membran (np. prętami zbrojeniowymi, rurami instalacyjnymi),
- o prawidłowości wykonania zakończeń membrany na powierzchniach poziomych i pionowych,
- o prawidłowości mocowania membrany do podłoża,
- o prawidłowości wykonania obróbek i szczegółów
- o prawidłowości wykonania połączeń membran z innymi materiałami hydroizolacyjnymi.

7. OBMIAR ROBÓT

Ogólne wymagania dotyczące obmiaru robót podano w części „Wymagania ogólne” pkt 7 specyfikacji technicznej.

Jednostką obmiarową jest metr kwadratowy [m²] powierzchni, na której wykonano zabezpieczenie hydroizolacyjne.

8. ODBIÓR ROBÓT

8.1. Ogólne zasady odbioru robót

Ogólne wymagania dotyczące prowadzenia odbioru robót podano w części „Wymagania ogólne” pkt 8 specyfikacji technicznej.

8.2. Odbiór podłoża

Odbiór podłoża należy przeprowadzić bezpośrednio przed przystąpieniem do izolacji. Jeżeli odbiór podłoża odbywa się po dłuższym czasie od jego wykonania, należy podłoże oczyścić.

8.3. Zgodność z dokumentacją

Roboty uznaje się za zgodne z dokumentacją projektową, ST i wymaganiami Inspektora nadzoru, jeżeli wszystkie pomiary i badania (z uwzględnieniem dopuszczalnych tolerancji) wg pkt. 6 ST dały pozytywny wynik.

8.4. Wymagania przy odbiorze

Sprawdzeniu przy odbiorze podlega:

- o zgodność wykonania z dokumentacją techniczną,
- o rodzaj zastosowanych materiałów,
- o przygotowanie podłoża,
- o prawidłowość wykonania izolacji, wykończenia na stykach, narożach i obrzeżach,
- o szczelność.

9. PODSTAWA PŁATNOŚCI

Ogólne ustalenia dotyczące podstawy płatności podano w części „Wymagania ogólne” pkt 9 specyfikacji technicznej.

Płatność za wykonane roboty odbywać się będzie na podstawie zapisów zawartych w Umowie z Inwestorem.

10. PRZEPISY ZWIĄZANE

Nie wymienienie tytułu jakiegokolwiek dziedziny, grupy, podgrupy czy normy nie zwalnia Wykonawcy od obowiązku stosowania wymogów określonych prawem polskim. Wykonawca będzie przestrzegał praw autorskich i patentowych. Jest zobowiązany do odpowiedzialności za spełnienie wszystkich wymagań prawnych w odniesieniu do używanych opatentowanych urządzeń lub metod.

10.1. Normy

PN-EN ISO 527-3:2019-01	Tworzywa sztuczne. Oznaczanie właściwości przy rozciąganiu. Część 3: Warunki badań folii i płyt
PN-EN ISO 8295:2005	Tworzywa sztuczne. Folie i płyty. Oznaczanie współczynników tarcia
PN-EN ISO 11501:2005	Tworzywa sztuczne. Folie i płyty. Oznaczanie zmian wymiarów liniowych w czasie ogrzewania.
PN-EN ISO 8295:2005	Tworzywa sztuczne. Folie i płyty. Oznaczanie współczynników tarcia.
PN-EN 1928:2002	Elastyczne wyroby wodoschronne. Wyroby asfaltowe, z tworzyw sztucznych i kauczuku do izolacji wodoschronnej dachów. Określanie wodoszczelności.
PN-EN 12691:2018-05	Elastyczne wyroby wodoschronne. Wyroby asfaltowe, z tworzyw sztucznych i kauczuku do pokryć dachowych. Określanie odporności na uderzenie.
PN-EN 15814+A2:2015-02	Grubowarstwowe powłoki asfaltowe modyfikowane polimerami do izolacji wodoschronnej. Definicje i wymagania
PN-EN 1542:2000	Wyroby i systemy do ochrony i napraw konstrukcji betonowych. Metody badań. Pomiar przyczepności przez odrywanie

Norma ISO Seria 9000, 9001, 9002, 9003, 9004 Normy dotyczące systemów zapewnienia jakości i zarządzania systemami zapewnienia jakości.

10.2. Inne dokumenty

Instrukcje montażu materiałów hydroizolacyjnych wydane przez poszczególnych producentów.

PRZEDMIAR ROBÓT

Obiekt	Muzeum Archeologii Podwodnej i Rybołówstwa Bałtyckiego w Łebie - Płyta pod kuter
Kod CPV	45000000-7 Roboty budowlane
Budowa	ul. Tadeusza Kościuszki, na działkach o nr ew. 365/84 i 55/16 obręb 2 w jednostce ewidencyjnej 220802_1, Łeba
Inwestor	NARODOWE MUZEUM MORSKIE W GDAŃSKU ul. OŁOWIANKA 9/13 80-751 GDAŃSK
Biuro kosztorysowe	Biuro Kosztorysowe NORMAN sp. z o.o. sp.k. ul. Fordońska 433a/33 85-790 Bydgoszcz, tel. 52 307 02 33 www.norman.net.pl, email: kosztorysy@norman.net.pl

Każdy potencjalny oferent przed złożeniem oferty przetargowej winien zapoznać się z dokumentacją projektową w celu dokładnej analizy rzeczowego zakresu robót. Szczegółowe określenie zakresu rzeczowego robót pozostaje po stronie Oferenta.

Sporządził mgr inż. Radosław Małek

Bydgoszcz 20.01.2020

*"Rekomendacja Jakości" dla programu do kosztorysowania Rodos
przyznana przez Stowarzyszenie Kosztorysantów Budowlanych, Warszawa, ul. Hoża 50*

Spis działów przedmiaru robót

Muzeum Archeologii Podwodnej i Rybołówstwa Bałtyckiego w Łebie - Płyta pod kuter

Nr	Opis robót	Wartość	J.O.	Ilość	Wskaźnik
1.	Posadowienie kutra				
1.1.	Roboty ziemne				
1.2.	Płyta fundamentowa				
	Razem				
	Podatek VAT				
	Ogółem kosztorys				

Muzeum Archeologii Podwodnej i Rybołówstwa Bałtyckiego w Łebie - Płyta pod kuter

Nr	Podstawa	Opis robót	Jm	Ilość
1. Posadowienie kutra				
1.1. Roboty ziemne				
1	KNR-W 2-01 0212/08	Wykopy oraz przekopy wykonywane na odkład w gruncie kategorii III koparkami podsiębiernymi o pojemności łyżki 0,60m ³ 22,00*11,60*1,20	m3	306,24
		razem	m3	306,24
2	KNR AT-06 0104/03	Załadunek ładowarką kołową o pojemności łyżki 2,5m ³ , wyładunek materiałów budowlanych sypkich przez przechylenie skrzyni w samochodach lub przyczepach samowyładowczych - ładunek kategorii I 306,24*1,6	t	489,98
		razem	t	489,98
3	KNR AT-06 0108/01	Przewóz materiałów budowlanych na odległość do 1km po nawierzchni klasy I 306,24*1,6/20	kurs	24
		razem	kurs	24
4	KNR AT-06 0108/04	Dodatek za każdy dalszy 1km przewozu materiałów budowlanych ponad 1km po nawierzchni klasy I (dopłata 14x) 306,24*1,6/20	kurs	24
		razem	kurs	24
5	Kalkulacja indywidualna	Utylizacja urobku - Opłata za korzystanie ze środowiska i za składowanie odpadów na wysypisku zgodnie z Obwieszczeniem Ministra Środowiska z dnia 9.09.2020 r. w sprawie wysokości stawek opłat za korzystanie ze środowiska na 2021 r. 306,24*1,6	t	489,98
		razem	t	489,98
1.2. Płyta fundamentowa				
6	KNR-W 2-02 1103/01.1	Podbudowa dolna gr. 100 cm z zagęszczonej warstwami pospółki 22,00*11,60*1,00	m3	255,20
		razem	m3	255,20
7	KNR-W 2-02 1101/03	Podbudowa górna gr. 10 cm z chudego betonu C8/10 przy zastosowaniu pompy do betonu 22,00*11,60*0,10	m3	25,520
		razem	m3	25,520
8	KNR-W 2-02 0205/01.2	Płyta fundamentowa żelbetowa gr. 30 cm z układaniem betonu C30/37 z zastosowaniem pompy 22,00*11,60*0,30	m3	76,56
		razem	m3	76,56
9	KNR-W 2-02 0259/02	Przygotowanie i montaż zbrojenia ze stali zbrojonej elementów budynków i budowli 76,56*95/1000	t	7,27
		razem	t	7,27
10	KNR 0-32 0628/02	Ułożenie membrany epdm 22,00*11,60	m2	255,200
		razem	m2	255,200
11	KNR-W 2-02 0608/03	Ułożenie płyt XPS 500 gr. 18 cm 22,00*11,60	m2	255,200
		razem	m2	255,200
12	KNR-W 2-02 0608/04	Ułożenie płyt XPS 500 gr. 15 cm - każda następna warstwa ponad jedną 22,00*11,60	m2	255,200
		razem	m2	255,200
13	KNR-W 2-02 1101/04	Płyta podłogowa monolityczna gr. 18 cm z betonu C20/25 zbrojona włóknami polimerowymi przy zastosowaniu pompy do betonu 255,20*0,18	m3	45,94
		razem	m3	45,94
14	KNR-W 2-02 1116/07	Dopłata za zbrojenie posadzki siatką stalową 22,00*11,60	m2	255,20
		razem	m2	255,20

Tabela przedmiaru robót

Muzeum Archeologii Podwodnej i Rybołówstwa Bałtyckiego w Łebie - Płyta pod kuter

Nr	Podstawa	Opis robót	Jm	Ilość
15	KNR 2-02 1914/04	Dopłata za zatarcie powierzchni betonu na gładko 22,00*11,60		
			m2	255,20
		razem	m2	255,20
16	KNR-W 2-02 1129/01	Wzmocnienie i uodpornienie powierzchni betonowych wg technologii DST 22,00*11,60		
			m2	255,20
		razem	m2	255,20

Zestawienie robocizny

Muzeum Archeologii Podwodnej i Rybołówstwa Bałtyckiego w Łebie - Płyta pod kuter

Lp	Nazwa	Jm	Ilość	Cena	Wartość
1	Betoniarze gr.II	r-g	44,252		
2	Robotnicy gr.I	r-g	4,568		
3	Robotnicy	r-g	1.776,309		
		Razem	1.825,129		

Zestawienie materiałów

Muzeum Archeologii Podwodnej i Rybołówstwa Bałtyckiego w Łebie - Płyta pod kuter

Lp	Nazwa	Jm	Ilość	Cena	Wartość
1	Beton zwykły z kruszywa naturalnego C20/25 (B-25)	m3	46,859		
2	Beton zwykły z kruszywa naturalnego C30/37 (B-37)	m3	77,708		
3	Beton zwykły z kruszywa naturalnego C8/10 (B-10)	m3	26,286		
4	Deski iglaste obrzynane kl.III 19-25mm	m3	0,153		
5	Deski iglaste obrzynane kl.III 28-45mm	m3	0,077		
6	Gwoździe budowlane okrągłe gołe	kg	1,531		
7	Klej	dm3	4,160		
8	Membrana epdm	m2	282,762		
9	Pospółka uziarnienie 0-31,5 mm	m3	275,616		
10	Pręty zbrojeniowe żebrowane	t	7,415		
11	Płyta z polistyrenu ekstrudowanego odmiana XPS 500	m3	88,427		
12	Siatka posadzkowa fi6 oczko 150x150 mm	m2	260,304		
13	Włókna polimerowe, zbrojenie rozproszone do betonu	kg	68,910		
14	Zaprawa cementowa	m3	0,255		
15	Środek do utwardzania i wzmacniania posadzek	dm3	145,719		
		Razem			
		Materiały pomocnicze			
		Razem			

Zestawienie sprzętu

Muzeum Archeologii Podwodnej i Rybołówstwa Bałtyckiego w Łebie - Płyta pod kuter

Lp	Nazwa	Jm	Ilość	Cena	Wartość
1	Giętarka do prętów mechaniczna do 40mm	m-g	34,896		
2	Koparka jednonaczyniowa kołowa 0,60 - 1,10 m3 (1)	m-g	10,841		
3	Nożyce do prętów	m-g	42,166		
4	Pompa do betonu na samochodzie 60m3/h z rurą 20m	m-g	4,594		
5	Pompa do betonu	m-g	6,687		
6	Prościarka automatyczna do prętów 4-10mm	m-g	31,261		
7	Samochód samowładowczy 12t	m-g	15,912		
8	Samochód skrzyniowy 5-10t	m-g	29,399		
9	Wyciąg	m-g	8,224		
10	Ładowarka jednonaczyniowa kołowa 2,5m3	m-g	14,699		
11	Środek transportowy	m-g	18,729		
		Razem	217,408		