

<p>SPECYFIKACJA TECHNICZNA</p> <p>WYKONANIA I ODBIORU ROBÓT</p>

BRANŻA OGÓLNO BUDOWLANA

Nazwa Inwestycji:

**PRZEBUDOWA I ZMIANA SPOSOBU UŻYTKOWANIA
ISTNIEJĄCEGO BUDYNKU USŁUGOWEGO
NA CENTRUM OPIEKUŃCZO-MIESZKALNE**

Adres Inwestycji:

**Radziechów 80
dz. nr 443/1, obręb 0007**

Adres Zamawiającego:

**Urząd Gminy Zagrodno
Zagrodno 52
59-516 Zagrodno**

Data: Legnica 09.07.2022

SPIS SPECYFIKACJI:

OGÓLNA SPECYFIKACJA TECHNICZNA WYKONANIA I ODBIORU ROBÓT	2
SST 1.1 ROBOTY ROZBIÓRKOWE	22
SST 1.2 ROBOTY ZIEMNE	25
SST 1.3 FUNDAMENTY	27
SST 1.4 BELKI STALOWE	37
SST 1.5 ŚCIANY	42
SST 1.6 ELEMENTY ŻELBETOWE	45
SST 1.7 IZOLACJA CIEPLNA	50
SST 1.8 INSTALOWANIE WIND	54
SST 1.9 MONTAŻ STOLARKI OKIENNEJ I DRZWIOWEJ	58
SST 1.10 TYNKOWANIE	61
SST 1.11 KŁADZENIE GLAZURY	65
SST 1.12 POSADZKI Z PVC	68
SST 1.13 INSTALOWANIE SUFITÓW PODWIESZANYCH -OKŁADZINY Z PŁYT G-K	73
SST 1.14 ELEMENTY DREWNIANE- KONSERWACJA MALOWANIE	82
SST 1.15 MALOWANIE KONSTRUKCJI STALOWYCH	90

UWAGA!

Zgodnie z art. 99 ust. 4 ustawy Pzp przedmiotu zamówienia nie można opisywać przez wskazanie znaków towarowych, patentów lub pochodzenia, źródła lub szczególnego procesu, który charakteryzuje produkty lub usługi dostarczane przez konkretnego wykonawcę, jeżeli mogłoby to doprowadzić do uprzywilejowania lub wyeliminowania niektórych wykonawców lub produktów, chyba że jest to uzasadnione specyfiką przedmiotu zamówienia i zamawiający nie może opisać przedmiotu zamówienia za pomocą dostatecznie dokładnych określeń, a wskazaniu takiemu towarzyszą wyrazy „lub równoważny”.

Jeśli w dokumentacji projektowej lub Specyfikacji zostały podane znaki towarowe, patenty lub wskazania pochodzenia produktu, należy uznać, że dopuszczające jest składanie ofert równoważnych. Dodać także należy, że w doktrynie wskazuje się, że produkt równoważny to taki, który ma te same cechy funkcjonalne, co wskazany w siwz konkretny z nazwy lub pochodzenia produkt. Jego jakość nie może być gorsza od jakości określonego w specyfikacji produktu. Z kolei: „oferta równoważna” to taka, która przedstawia przedmiot zamówienia o właściwościach funkcjonalnych i jakościowych takich samych lub zbliżonych do tych, które zostały określone w siwz, lecz oznaczonych innym znakiem towarowym, patentem lub pochodzeniem. Przy czym istotne jest to, że produkt równoważny to produkt, który nie jest identyczny, tożsamy z produktem referencyjnym, ale posiada pewne, istotne dla zamawiającego, zbliżone do produktu referencyjnego cechy i parametry”. Natomiast, stosownie do postanowień art. 99 ust. 5 ustawy Pzp wykonawca, który powołuje się na rozwiązania równoważne opisywanym przez zamawiającego, ma obowiązek wykazania, że oferowane przez niego dostawy, usługi roboty budowlane spełniają wymagania określone przez zamawiającego.

Na wykonawcy oferującym produkty równoważne spoczywa zatem, w razie zaistnienia wątpliwości, ciężar wykazania równoważności treści składanej oferty. Art. 101 ust. 1 ustawy Pzp, który nakłada na zamawiającego obowiązek posługiwania się przy opisie przedmiotu zamówienia Polskimi Normami przenoszącymi normy europejskie lub normami innych państw członkowskich Europejskiego Obszaru Gospodarczego przenoszących te normy w zakresie niezbędnym do właściwego opisu cech technicznych i jakościowych przedmiotu zamówienia. Z kolei przepisy art. 101 ust. 2 i 3 ustawy Pzp określają kolejność uwzględnienia poszczególnych norm, natomiast przepis art. 101 ust. 4 ustawy Pzp stanowi, że zamawiający opisując przedmiot zamówienia za pomocą norm, aprobat, specyfikacji technicznych i systemów odniesienia, jest obowiązany wskazać, że dopuszcza rozwiązania równoważne opisywanym.

OST

OGÓLNA SPECYFIKACJA TECHNICZNA WYKONANIA I ODBIORU ROBÓT

I. CZĘŚĆ OGÓLNA

1. Określenie przedmiotu zamówienia

1.1. Rodzaj, nazwa i lokalizacja ogólna przedsięwzięcia

Przebudowa i zmiana sposobu użytkowania istniejącego budynku usługowego po dawnej Szkole Podstawowej na budynek usługowo-mieszkalny- Centrum Opiekuńczo-Mieszkalne w miejscowości Radziechów 80, dz. nr 443/1, obręb 0007 Radziechów, gmina Zagrodno

Zamawiający: Urząd Gminy Zagrodno, Zagrodno 52, 59-516 Zagrodno

1.2. Uczestnicy procesu budowlanego.

- 1) Zamawiający: Urząd Gminy Zagrodno, Zagrodno 52, 59-516 Zagrodno
- 2) Organ nadzoru budowlanego Powiatowy Inspektor Nadzory Budowlanego w Złotoryi
- 3) Wykonawca(wypełnić po rozstrzygnięciu przetargu)
- 4) Zarządzający realizacją umowy(wypełnić)
- 5) Przyszły użytkownik: Urząd Gminy Zagrodno, Zagrodno 52, 59-516 Zagrodno

1.3. Charakterystyka przedsięwzięcia

1.3.1. Przeznaczenie obiektów i rozwiązanie funkcjonalno-użytkowe

Budynek jest obecnie częściowo użytkowany, funkcjonuje w nim biblioteka wiejska. Przyjęto założenie, że zasadnicza bryła budynku pozostanie bez zmian, a pomieszczenia zostaną przystosowane do nowej funkcji budynku- Centrum Opiekuńczo-Mieszkalnego przeznaczonego dla 20 dorosłych osób niepełnosprawnych ze znacznym lub umiarkowanym stopniem niepełnosprawności.

Budynek zostanie również przystosowany dla osób niepełnosprawnych poprzez wyposażenie w dźwig osobowy, zlokalizowanie pochylni zewnętrznej dla osób niepełnosprawnych oraz likwidację wewnętrznych barier architektonicznych.

1.3.2. Ogólny zakres robót

1) Inwestycja realizowana będzie jako całość zamówienia

W ramach inwestycji uwzględniono roboty remontowe, rozbiórkowe oraz z zakresu przebudowy:

- 1) Adaptacja całego budynku i zmiana funkcji na Centrum opiekuńczo -mieszkalne
- 2) Wymiana źródła ciepła na nowe - pompa ciepła z rekuperacją
- 3) Przebudowa wewnętrzna budynku – przebudowa ścian wewnętrznych nośnych i działowych, wykonanie nowych otworów drzwiowych, zamurowania i wyburzenia .
- 4) Wykonanie zewnętrznej pochylni dla niepełnosprawnych i schodów zewnętrznych.
- 5) Wymiana podłóg i okładzin wewnętrznych częściowo na nowe wraz z robotami towarzyszącymi, za wyjątkiem lastryka na parterze w holu
- 6) Wymiana części tynków wewnętrznych na nowe.
- 7) Wykonanie nowego szybu windowego od poziomu piwnicy do poziomu 1 piętra.
- 8) Renowacja, naprawa i malowanie tynku na elewacji
- 9) Wymiana instalacji wewnętrznych
- 10) Wymiana drzwi wewnętrznych na nowe drewniane wraz z robotami towarzyszącymi.
- 11) Wymiana drzwi wewnętrznych częściowo na nowe , częściowo renowacja lub odtworzenie istniejących z ozdobnymi opaskami wraz z robotami towarzyszącymi.
- 12) Wyposażenie wewnętrzne obiektu wraz z urządzeniami sanitarnymi i nowymi przegrodami lekkimi i ciężkimi.
- 13) Docieplenie ścian zewnętrznych płytami klimatycznymi od wewnątrz
- 14) Termomodernizacji stropu wełną mineralną pod nieogrzewanym poddaszem budynku wraz z robotami towarzyszącymi.
- 15) Poglębenie wysokości piwnicy poprzez wykonanie nowych warstw posadzkowych w piwnicy, wraz z ociepleniem podłoża
- 16) Wymiana oświetlenia na energooszczędne typu LED wraz z robotami towarzyszącymi.
- 17) Montaż paneli fotowoltaicznych na dachu budynku sąsiedniego wraz z robotami towarzyszącymi.
- 18) Wykonanie zagospodarowania terenu z dostosowaniem do nowej funkcji.
- 19) Wykonanie ogrodzenia zakresu inwestycji .

Specyfikacja Techniczna Wykonania i Odbioru Robót
dla zadania **"Przebudowa i zmiana sposobu użytkowania istniejącego budynku usługowego na Centrum Opiekuńczo-Mieszkalne"** w miejscowości Radziechów 80

Roboty budowlane i rzemieślnicze należy wykonać zgodnie z zasadami sztuki budowlanej i konserwatorskiej, a także zgodnie z obowiązującymi w tym zakresie normami i przepisami wykonawczymi - pod nadzorem osób do tego upoważnionych.

2) Rodzaje występujących robót wg grup CPV:

Tab.1 - Nazwy i kody grup, klas i kategorii robót budowlanych

CPV 45215213-3

3) Rozmieszczenie obiektów w planie zagospodarowania zgodnie z projektem zagospodarowania terenu.

1.3.3. Zakres robót przewidziany do wykonania w poszczególnych zadaniach i obiektach

Obiekty należy wykonać w pełnym zakresie robót umożliwiającym użytkowanie obiektu zgodnie z przeznaczeniem.

1.4. Dokumentacja techniczna określająca przedmiot zamówienia i stanowiąca podstawę do realizacji robót

1.4.1. Spis projektów

PROJEKT BUDOWLANY - PB

1.4.2. Spis specyfikacji technicznych

OGÓLNA SPECYFIKACJA TECHNICZNA OST

I. Część ogólna

II. Wymagania ogólne

SZCZEGÓŁOWE SPECYFIKACJE TECHNICZNE SST- branża budowlana

SST 1.1 ROBOTY ROZBIÓRKOWE

SST 1.2 ROBOTY ZIEMNE

SST 1.3 FUNDAMENTY

SST 1.4 BŁKI STALOWE

SST 1.5 ŚCIANY

SST 1.6 ELEMENTY ŻELBETOWE

SST 1.7 IZOLACJA CIEPLNA

SST 1.8 INSTALOWANIE WIND

SST 1.9 MONTAŻ STOLARKI OKIENNEJ I DRZWIOWEJ

SST 1.10 TYNKOWANIE

SST 1.11 KŁADZENIE GLAZURY

SST 1.12 POSADZKI Z PCV

SST 1.13 INSTALOWANIE SUFITÓW PODWIESZANYCH

SST 1.14 ELEMENTY DREWNIANE- KONSERWACJA, MALOWANIE

SST 1.14 MALOWANIE KONSTRUKCJI STALOWYCH

1.4.3. Wykaz innych dokumentacji mających wpływ na realizację inwestycji

- Ustawa Prawo budowlane z aktami wykonawczymi

1.4.4. Zgodność robót z dokumentacją techniczną

Wykonawca jest odpowiedzialny za jakość prac i ich zgodność z dokumentacją kontraktową i techniczną, specyfikacjami technicznymi i instrukcjami zarządzającego realizacją umowy.

Wykonawca jest zobowiązany wykonywać wszystkie roboty ściśle według otrzymanej dokumentacji technicznej. Jeśli jednak w czasie realizacji robót okaże się, że dokumentacja projektowa dostarczona przez Zamawiającego wymaga zdaniem Wykonawcy uzupełnień, wówczas Wykonawca w uzasadnionym przypadku przygotowuje na własny koszt niezbędne rysunki i opracowania i przedłoży je w czterech kopiach do akceptacji zarządzającemu realizacją umowy.

W przypadku, gdy roboty budowlane odbiegać będą istotnie od zatwierdzonego pozwolenia na budowę, wykonawca na swój koszt wykona projekt budowlany zamienny i uzyska zmianę decyzji pozwolenie na budowę. Każde odstępstwo od otrzymanej dokumentacji wymaga zatwierdzenia przez zarządzającego umową lub przez osobę przez niego upoważnioną.

2. Prace towarzyszące i roboty tymczasowe

Przed przystąpieniem do wykonywania robót budowlanych należy usunąć wszystkie przedmioty i obiekty zagrażające bezpieczeństwu osób, które będą prowadzić roboty budowlane. W pierwszej kolejności należy zabezpieczyć teren budowy, następnie można przystąpić do prac wstępnych związanych z zagospodarowaniem terenu budowy.

3. Informacje o terenie budowy

3.1. Użytkowanie terenu

Obszar inwestycji zlokalizowany jest w miejscowości Radziechów 80, gmina Zagrodno, powiat złotoryjski. Teren inwestycji obejmuje działkę 443/1, obręb 0007 Radziechów, która stanowi własność Inwestora

3.2. Charakterystyka terenu budowy

- Jako teren przeznaczony dla budowy należy wykorzystać działkę 443/1. Na terenie działki znajduje się budynek oraz część terenu utwardzonego i nieuporządkowanego terenu zielonego.
- Teren nieruchomości częściowo ogrodzony

3.3. Ochrona i utrzymanie terenu budowy

Wykonawca będzie odpowiedzialny za ochronę placu budowy oraz wszystkich materiałów i elementów wyposażenia użytych do realizacji robót od chwili rozpoczęcia do ostatecznego odbioru robót.

Przez cały ten okres urządzenia lub ich elementy będą utrzymane w sposób satysfakcjonujący zarządzającego realizacją umowy. Może on wstrzymać realizację robót, jeśli w jakimkolwiek czasie wykonawca zaniedba swoje obowiązki konserwacyjne.

W trakcie realizacji robót wykonawca dostarczy, zainstaluje i utrzyma wszystkie niezbędne, tymczasowe zabezpieczenia ruchu i urządzenia takie jak: bariery, sygnalizację ruchu, znaki drogowe etc. Żeby zapewnić bezpieczeństwo całego ruchu kołowego i pieszego. Wszystkie znaki drogowe, bariery i inne urządzenia zabezpieczające muszą być zaakceptowane przez zarządzającego realizacją umowy i ruchem na danym terenie.

Wykonawca będzie także odpowiedzialny do czasu zakończenia robót za utrzymanie wszystkich reperów i innych znaków geodezyjnych istniejących na terenie budowy i w razie ich uszkodzenia lub zniszczenia do odbudowy na własny koszt.

Przed rozpoczęciem robót wykonawca poda ten fakt do wiadomości zainteresowanych użytkowników terenu w sposób ustalony z zarządzającym realizacją umowy. Wykonawca umieści w miejscach i ilościach określonych przez zarządzającego wymagane prawem tablice informacyjne.

Wszystkie istniejące elementy zagospodarowania terenu uszkodzone w trakcie robót Wykonawca odtworzy na własny koszt.

3.4. Ochrona własności i urządzeń

Wykonawca jest odpowiedzialny za ochronę istniejących instalacji naziemnych i podziemnych, urządzeń znajdujących się w obrębie placu budowy i terenów wykorzystywanych przez Wykonawcę takich jak rurociągi, kable etc. Przed rozpoczęciem robót wykonawca potwierdzi u odpowiednich władz, które są właścicielami instalacji i urządzeń, informacje podane na planie zagospodarowania terenu dostarczonym przez Zamawiającego. Wykonawca spowoduje, żeby te instalacje i urządzenia zostały właściwie oznaczone i zabezpieczone przed uszkodzeniem w trakcie realizacji robót.

W przypadku, gdy wystąpi konieczność przeniesienia instalacji i urządzeń podziemnych w granicach objętych pozwoleniem na budowę Wykonawca ma obowiązek poinformować zarządzającego realizacją umowy o zamiarze rozpoczęcia takiej pracy.

Wykonawca natychmiast poinformuje zarządzającego realizacją umowy o każdym przypadkowym uszkodzeniu tych urządzeń lub instalacji i będzie współpracował przy naprawie udzielając wszelkiej możliwej pomocy, która może być potrzebna dla jej przeprowadzenia.

Wykonawca będzie odpowiedzialny za jakiegokolwiek szkody spowodowane przez jego działania w instalacjach naziemnych i podziemnych pokazanych na planie zagospodarowania terenu dostarczonym przez zamawiającego. Nie wyklucza się niedokładności na podkładzie geodezyjnym. W związku z tym wszystkie prace ziemne należy wykonywać ze szczególną ostrożnością.

3.5. Ochrona środowiska w trakcie realizacji robót

W trakcie realizacji robót wykonawca jest zobowiązany znać i stosować się do przepisów zawartych we wszystkich regulacjach prawnych i uzgodnieniach w zakresie ochrony środowiska. W okresie realizacji, do czasu zakończenia robót, wykonawca będzie podejmował wszystkie sensowne kroki, żeby stosować się do wszystkich przepisów i normatywów w zakresie ochrony środowiska na placu budowy i poza jego terenem, unikać działań szkodliwych dla innych jednostek występujących na tym terenie w zakresie zanieczyszczeń, hałasu lub innych czynników powodowanych jego działalnością.

3.6. Zapewnienie bezpieczeństwa i ochrony zdrowia

Wykonawca dostarczy na budowę i będzie utrzymywał wyposażenie konieczne dla zapewnienia bezpieczeństwa. Zapewni wyposażenie w urządzenia socjalne oraz odpowiednie wyposażenie i odzież wymaganą dla ochrony życia i

Specyfikacja Techniczna Wykonania i Odbioru Robót
dla zadania **"Przebudowa i zmiana sposobu użytkowania istniejącego budynku usługowego na Centrum Opiekuńczo-Mieszkalne"** w miejscowości Radziechów 80

zdrowia personelu zatrudnionego na placu budowy. Uważa się, że koszty zachowania zgodności z wspomnianymi powyżej przepisami bezpieczeństwa i ochrony zdrowia są wliczone w cenę umowną.

Wykonawca będzie stosował się do wszystkich przepisów prawnych obowiązujących w zakresie bezpieczeństwa przeciwpożarowego. Będzie stale utrzymywał wyposażenie przeciwpożarowe w stanie gotowości zgodnie z zaleceniami przepisów bezpieczeństwa przeciwpożarowego na placu budowy, we wszystkich urządzeniach maszynach i pojazdach oraz pomieszczeniach magazynowych. Materiały łatwopalne będą przechowywane zgodnie z przepisami przeciwpożarowymi w bezpiecznej odległości od budynków i składowisk, w miejscach niedostępnych dla osób trzecich. Wykonawca będzie odpowiedzialny za wszelkie straty powstałe w wyniku pożaru, który mógłby powstać w okresie realizacji robót lub został spowodowany przez któregośkolwiek z jego pracowników.

Użycie materiałów, które wpływają na trwałe zmiany środowiska, ani materiałów emitujących promieniowanie w ilościach wyższych niż zalecane w projekcie nie będzie akceptowane. Jakiegokolwiek materiały z odzysku lub pochodzące z recyklingu i mające być użyte do robót muszą być poświadczone przez odpowiednie urzędy i władze jako bezpieczne dla środowiska. Materiały, które są niebezpieczne tylko w czasie budowy (a po zakończeniu budowy ich charakter niebezpieczny zanika, np. materiały pyłące) mogą być dozwolone, pod warunkiem, że będą spełnione wymagania techniczne dotyczące ich wbudowania. Przed użyciem takich materiałów Zamawiający musi uzyskać aprobatę od odpowiednich władz administracji państwowej, jeśli wymagają tego odpowiednie przepisy.

4. Projekt organizacji robót

Opracowany przez wykonawcę projekt organizacji robót musi być dostosowany do charakteru i zakresu przewidywanych do wykonania robót. Ma on zapewnić zaplanowany sposób realizacji robót, w oparciu o zasoby techniczne, ludzkie i organizacyjne, które zapewnią realizację robót zgodnie z dokumentacją projektową, specyfikacjami technicznymi i instrukcjami zarządzającego realizacją umowy oraz harmonogramem robót.

5. Szczegółowy harmonogram robót i finansowania

Szczegółowy harmonogram robót i finansowania musi uwzględniać uwarunkowania wynikające z dokumentacji projektowej i ustaleń zawartych w umowie. Możliwości przerobowe wykonawcy w dziedzinie robót budowlanych i montażowych, kolejność robót oraz sposoby realizacji winny zapewnić wykonanie robót w terminie określonym w umowie.

Zgodnie z postanowieniami umowy harmonogram będzie w miarę potrzeb korygowany w trakcie realizacji robót.

6. Program zapewnienia bezpieczeństwa i ochrony zdrowia

W trakcie realizacji robót wykonawca będzie stosował się do wszystkich obowiązujących przepisów i wymagań w zakresie bezpieczeństwa i ochrony zdrowia. W tym celu, w ramach prac przygotowawczych do realizacji robót, zgodnie z wymogami ustawy prawo budowlane, jest zobowiązany opracować i przedstawić do akceptacji zarządzającemu realizacją umowy, program zapewnienia bezpieczeństwa i ochrony zdrowia.

Na jego podstawie musi zapewnić, Żeby personel nie pracował w warunkach, które są niebezpieczne, szkodliwe dla zdrowia i nie spełniają odpowiednich wymagań sanitarnych.

7. Zarządzający realizacją budowy

Zarządzający realizacją umowy w ramach posiadanego umocowania od zamawiającego reprezentuje interesy zamawiającego na budowie przez sprawowanie kontroli zgodności realizacji robót budowlanych z dokumentacją projektową, specyfikacjami technicznymi, przepisami, zasadami wiedzy technicznej oraz postanowieniami warunków umowy. Dla prawidłowej realizacji swoich obowiązków, zgodnie z przepisami prawa budowlanego, zarządzający realizacją umowy pisemnie wyznacza inspektorów nadzoru działających w jego imieniu, w zakresie przekazanych im uprawnień i obowiązków. Wydawane przez nich polecenia mają moc poleceń zarządzającego realizacją umowy.

Zgodnie z umową, wykonawca jest zobowiązany w ramach kwoty ryczałtowej przewidzianej w cenie ofertowej na zaplecze budowy zorganizować zamawiającemu na placu budowy i utrzymywać do końca robót biuro zarządzającego realizacją umowy.

8. Nazwy i kody wg CPV

8.1. Wspólny Słownik Zamówień

Słownik główny obejmuje nazwy dostaw, robót budowlanych lub usług, którym przypisane zostały określone 9-cyfrowe kody. Pierwsze dwie cyfry określają działy, pierwsze trzy cyfry określają grupy, pierwsze cztery cyfry określają klasy,

pierwszych pięć cyfr określa kategorie. Ostatnia dziewiąta cyfra ma charakter kontrolny i służy do zweryfikowania prawidłowości poprzednich cyfr.

8.2. Nazwy i kody grup, klas i kategorii robót budowlanych

8.3. Określenia podstawowe

OST – Ogólna Specyfikacja Techniczna

SST – Szczegółowa Specyfikacja Techniczna – odnosi się do niniejszego opracowania

9. Przedmiary robót i kosztorys inwestorski

Przedmiar robót i kosztorys inwestorski, o ile został Wykonawcy dostarczony, Wykonawca winien traktować jako materiał pomocniczy do określenia zakresu robót. Na ewentualne roboty dodatkowe zlecone przez Zamawiającego Wykonawca opracuje kosztorys zgodnie z Rozporządzeniem Ministra Infrastruktury z dnia 20 grudnia 2021 r. (Dz. U. 2021.2458 z dnia 2021.12.29) w sprawie określenia metod i podstaw do sporządzania kosztorysu inwestorskiego, obliczania planowanych kosztów prac projektowych oraz planowanych kosztów robót budowlanych określonych w programie funkcjonalno– użytkowym i przedstawi go do akceptacji zarządzającemu umową.

II. WYMAGANIA OGÓLNE

1. WSTĘP

1.1. Przedmiot ST

Przedmiotem niniejszej specyfikacji technicznej (ST) są wymagania ogólne dotyczące wykonania i odbioru robót pn. **"Przebudowa i zmiana sposobu użytkowania istniejącego budynku usługowego na Centrum Opiekuńczo-Mieszkalne"** w miejscowości Radziechów 80

1.2. Zakres stosowania ST

Specyfikacja techniczna (ST) stanowi podstawę opracowania szczegółowej specyfikacji technicznej (SST) stosowanej jako dokument przetargowy i kontraktowy przy zlecaniu i realizacji robót wymienionych w pkt. 1.1. Odstępstwa od wymagań podanych w niniejszej specyfikacji mogą mieć miejsce tylko w przypadkach małych prostych robót i konstrukcji drugorzędnych o niewielkim znaczeniu, dla których istnieje pewność, że podstawowe wymagania będą spełnione przy zastosowaniu metod wykonania na podstawie doświadczenia i przy przestrzeganiu zasad sztuki budowlanej.

1.3. Zakres robót objętych ST

Ustalenia zawarte w niniejszej specyfikacji obejmują wymagania ogólne, wspólne dla robót budowlanych objętych specyfikacjami technicznymi (ST) i szczegółowymi specyfikacjami technicznymi (SST).

1.4. Określenia podstawowe

Ileokroć w ST jest mowa o:

obiekcie budowlanym – należy przez to rozumieć:

- a) budynek wraz z instalacjami i urządzeniami technicznymi,
- b) budowlę stanowiącą całość techniczno-użytkową wraz z instalacjami i urządzeniami,
- c) obiekt małej architektury;

budynku – należy przez to rozumieć taki obiekt budowlany, który jest trwale związany z gruntem, wydzielony z przestrzeni za pomocą przegród budowlanych oraz posiada fundamenty i dach.

budowli – należy przez to rozumieć każdy obiekt budowlany nie będący budynkiem lub obiektem małej architektury, jak: lotniska, drogi, linie kolejowe, mosty, estakady, tunele, sieci techniczne, wolno stojące maszty antenowe, wolno stojące trwale związane z gruntem urządzenia reklamowe, budowle ziemne, obronne (fortyfikacje), ochronne, hydrotechniczne, zbiorniki, wolno stojące instalacje przemysłowe lub urządzenia techniczne, oczyszczalnie ścieków, składowiska odpadów, stacje uzdatniania wody, konstrukcje oporowe, nadziemne i podziemne przejścia dla pieszych, sieci uzbrojenia terenu, budowle sportowe, cmentarze, pomniki, a także części budowlane urządzeń technicznych (kotłów, pieców przemysłowych i innych urządzeń) oraz fundamenty pod maszyny i urządzenia, jako odrębne pod względem technicznym części przedmiotów składających się na całość użytkową.

obiekcie małej architektury – należy przez to rozumieć niewielkie obiekty, a w szczególności:

- a) kultu religijnego, jak: kapliczki, krzyże przydrożne, figury,
- b) posagi, wodotryski i inne obiekty architektury ogrodowej,
- c) użytkowe służące rekreacji codziennej i utrzymaniu porządku, jak: piaskownice, huśtawki, drabinki, śmietniki.

tymczasowym obiekcie budowlanym – należy przez to rozumieć obiekt budowlany przeznaczony do czasowego użytkowania w okresie krótszym od jego trwałości technicznej, przewidziany do przeniesienia w inne miejsce lub rozbiórki, a także obiekt budowlany nie połączony trwale z gruntem, jak: strzelnice, kioski uliczne, pawilony sprzedaży ulicznej i wystawowe, przekrycia namiotowe i powłoki pneumatyczne, urządzenia rozrywkowe, barakowozy, obiekty kontenerowe.

Specyfikacja Techniczna Wykonania i Odbioru Robót
dla zadania **"Przebudowa i zmiana sposobu użytkowania istniejącego budynku usługowego na Centrum Opiekuńczo-Mieszkalne"** w miejscowości Radziechów 80

budowie – należy przez to rozumieć wykonanie obiektu budowlanego w określonym miejscu, a także odbudowę, rozbudowę, nadbudowę obiektu budowlanego.

robotach budowlanych – należy przez to rozumieć budowę, a także prace polegające na przebudowie, montażu, remoncie lub rozbiórce obiektu budowlanego.

remontcie – należy przez to rozumieć wykonywanie w istniejącym obiekcie budowlanym robót budowlanych polegających na odtworzeniu stanu pierwotnego, a nie stanowiących bieżącej konserwacji.

urządzeniach budowlanych – należy przez to rozumieć urządzenia techniczne związane z obiektem budowlanym zapewniające możliwość użytkowania obiektu zgodnie z jego przeznaczeniem, jak przyłącza i urządzenia instalacyjne, w tym służące oczyszczaniu lub gromadzeniu ścieków, a także przejazdy, ogrodzenia, place postojowe i place pod śmietniki.

terenie budowy – należy przez to rozumieć przestrzeń, w której prowadzone są roboty budowlane wraz z przestrzenią zajmowaną przez urządzenia zaplecza budowy.

prawie do dysponowania nieruchomością na cele budowlane – należy przez to rozumieć tytuł prawny wynikający z prawa własności, użytkowania wieczystego, zarządu, ograniczonego prawa rzeczowego albo stosunku zobowiązaniowego, przewidującego uprawnienia do wykonywania robót budowlanych.

pozwoleniu na budowę – należy przez to rozumieć decyzję administracyjną zezwalającą na rozpoczęcie i prowadzenie budowy lub wykonywanie robót budowlanych innych niż budowa obiektu budowlanego.

dokumentacji budowy – należy przez to rozumieć pozwolenie na budowę wraz z załączonym projektem budowlanym, dziennik budowy, protokoły odbiorów częściowych i końcowych, w miarę potrzeby, rysunki i opisy służące realizacji obiektu, operaty geodezyjne i książkę obmiarów, a w przypadku realizacji obiektów metoda montażu – także dziennik montażu.

dokumentacji powykonawczej – należy przez to rozumieć dokumentację budowy z naniesionymi zmianami dokonanymi w toku wykonywania robót oraz geodezyjnymi pomiarami powykonawczymi.

terenie zamkniętym – należy przez to rozumieć teren zamknięty, o którym mowa w przepisach prawa geodezyjnego i kartograficznego:

- a) obronności lub bezpieczeństwa państwa, będący w dyspozycji jednostek organizacyjnych podległych Ministrowi Obrony Narodowej, Ministrowi Spraw Wewnętrznych i Administracji oraz Ministrowi Spraw Zagranicznych,
- b) bezpośredniego wydobywania kopaliny ze złoża, będący w dyspozycji zakładu górniczego.

aprobatie technicznej – należy przez to rozumieć pozytywną ocenę techniczną wyrobu, stwierdzającą jego przydatność do stosowania w budownictwie.

właściwym organie – należy przez to rozumieć organ nadzoru architektoniczno-budowlanego lub organ specjalistycznego nadzoru budowlanego, stosownie do ich właściwości określonych w rozdziale 8.

wyrobie budowlanym – należy przez to rozumieć wyrób w rozumieniu przepisów o ocenie zgodności, wytworzony w celu wbudowania, wmontowania, zainstalowania lub zastosowania w sposób trwały w obiekcie budowlanym, wprowadzany do obrotu jako wyrób pojedynczy lub jako zestaw wyborów do stosowania we wzajemnym połączeniu stanowiącym integralną całość użytkową.

Specyfikacja Techniczna Wykonania i Odbioru Robót
dla zadania **"Przebudowa i zmiana sposobu użytkowania istniejącego budynku usługowego na Centrum Opiekuńczo-Mieszkalne"** w miejscowości Radziechów 80

organie samorządu zawodowego – należy przez to rozumieć organy określone w ustawie z dnia 15 grudnia 2000 r. o samorządach zawodowych architektów, inżynierów budownictwa oraz urbanistów (Dz. U. z 2001r. Nr 5, poz. 42 z późn. zm.).

obszarze oddziaływania obiektu – należy przez to rozumieć teren wyznaczony w otoczeniu budowlanym na podstawie przepisów odrębnych, wprowadzających związane z tym obiektem ograniczenia w zagospodarowaniu tego terenu.

opłacie – należy przez to rozumieć kwotę należności wnoszona przez zobowiązanego za określone ustawa obowiązkowe kontrole dokonywane przez właściwy organ.

drodze tymczasowej (montażowej) – należy przez to rozumieć drogę specjalnie przygotowaną, przeznaczoną do ruchu pojazdów obsługujących roboty budowlane na czas ich wykonywania, przewidziana do usunięcia po ich zakończeniu.

dzienniku budowy – należy przez to rozumieć dziennik wydany przez właściwy organ zgodnie z obowiązującymi przepisami, stanowiący urzędowy dokument przebiegu robót budowlanych oraz zdarzeń i okoliczności zachodzących w czasie wykonywania robót.

kierowniku budowy – osoba wyznaczona przez Wykonawcę robót, upoważniona do kierowania robotami i do występowania w jego imieniu w sprawach realizacji kontraktu, ponoszącą ustawową odpowiedzialność za prowadzoną budowę.

rejestrze obmiarów – należy przez to rozumieć – akceptowana przez Inspektora nadzoru książkę z ponumerowanymi stronami, służącą do wpisywania przez Wykonawcę obmiaru dokonanych robót w formie wyliczeń, szkiców i ewentualnie dodatkowych załączników. Wpisy w rejestrze obmiarów podlegają potwierdzeniu przez Inspektora nadzoru budowlanego.

laboratorium – należy przez to rozumieć laboratorium jednostki naukowej, zamawiającego, wykonawcy lub inne laboratorium badawcze zaakceptowane przez Zamawiającego, niezbędne do przeprowadzania niezbędnych badań i prób związanych z oceną jakości stosowanych wyrobów budowlanych oraz rodzajów prowadzonych robót.

materiałach – należy przez to rozumieć wszelkie materiały naturalne i wytwarzane jak również różne tworzywa i wyroby niezbędne do wykonania robót, zgodnie z dokumentacją projektową i specyfikacjami technicznymi zaakceptowane przez Inspektora nadzoru.

odpowiedniej zgodności – należy przez to rozumieć zgodność wykonanych robót dopuszczalnymi tolerancjami, a jeśli granice tolerancji nie zostały określone – z przeciętnymi tolerancjami przyjmowanymi zwyczajowo dla danego rodzaju robót budowlanych.

poleceniu Inspektora nadzoru – należy przez to rozumieć wszelkie polecenia przekazane Wykonawcy przez Inspektora nadzoru w formie pisemnej dotyczące sposobu realizacji robót lub innych spraw związanych z prowadzeniem budowy.

projektancie – należy przez to rozumieć uprawnioną osobę prawną lub fizyczną będącą autorem dokumentacji projektowej.

rekultywacji – należy przez to rozumieć roboty mające na celu uporządkowanie i przywrócenie pierwotnych funkcji terenu naruszonego w czasie realizacji budowy lub robót budowlanych.

części obiektu lub etapie wykonania – należy przez to rozumieć część obiektu budowlanego zdolna do spełniania przewidywanych funkcji techniczno-użytkowych i możliwa do odebrania i przekazania do eksploatacji.

ustaleniach technicznych – należy przez to rozumieć ustalenia podane w normach, aprobaty technicznych i szczegółowych specyfikacjach technicznych.

grupach, klasach, kategoriach robót – należy przez to rozumieć grupy, klasy, kategorie określone w rozporządzeniu Komisji WE nr 213/2008 z dnia 28 listopada 2007 r. zmieniające rozporządzenie (WE) nr 2195/2002 Parlamentu Europejskiego i Rady w sprawie Wspólnego Słownika Zamówień (CPV) oraz dyrektywy 2004/17/WE i 2004/18/WE Parlamentu Europejskiego i Rady dotyczące procedur udzielania zamówień publicznych w zakresie zmiany CPV

inspektorze nadzoru inwestorskiego – osoba posiadająca odpowiednie wykształcenie techniczne i praktykę zawodową oraz uprawnienia budowlane, wykonującą samodzielne funkcje techniczne w budownictwie, której inwestor powierza nadzór nad budową obiektu budowlanego. Reprezentuje on interesy inwestora na budowie i wykonuje bieżącą kontrolę jakości i ilości wykonanych robót, bierze udział w sprawdzianach i odbiorach robót zakrywanych i zanikających, badaniu i odbiorze instalacji oraz urządzeń technicznych, jak również przy odbiorze gotowego obiektu.

instrukcji technicznej obsługi (eksploatacji) – opracowana przez projektanta lub dostawcę urządzeń technicznych i maszyn, określająca rodzaje i kolejność lub współzależność czynności obsługi, przeglądów i zabiegów konserwacyjnych, warunkujących ich efektywne i bezpieczne użytkowanie. Instrukcja techniczna obsługi (eksploatacji) jest również składnikiem dokumentacji powykonawczej obiektu budowlanego.

istotnych wymaganiach – oznaczają wymagania dotyczące bezpieczeństwa, zdrowia i pewnych innych aspektów interesu wspólnego, jakie mają spełniać roboty budowlane.

normach europejskich – oznaczają normy przyjęte przez Europejski Komitet Standaryzacji (CEN) oraz Europejski Komitet Standaryzacji elektrotechnicznej (CENELEC) jako „standardy europejskie (EN)” lub „dokumenty harmonizacyjne (HD)”, zgodnie z ogólnymi zasadami działania tych organizacji.

przedmiarze robót – to zestawienie przewidzianych do wykonania robót podstawowych w kolejności technologicznej ich wykonania, ze szczegółowym opisem lub wskazaniem podstaw ustalających szczegółowy opis, oraz wskazanie szczegółowych specyfikacji technicznych wykonania i odbioru robót budowlanych, z wyliczeniem i zestawieniem ilości jednostek przedmiarowych robót podstawowych.

robocie podstawowej – minimalny zakres prac, które po wykonaniu są możliwe do odebrania pod względem ilości i wymogów jakościowych oraz uwzględniają przyjęty stopień scalenia robót.

Wspólnym Słowniku Zamówień – jest systemem klasyfikacji produktów, usług i robót budowlanych, stworzonych na potrzeby zamówień publicznych. Składa się ze słownika głównego oraz słownika uzupełniającego. Obowiązuje we wszystkich krajach Unii Europejskiej. Zgodnie z postanowieniami rozporządzenia 2151/2003, stosowanie kodów CPV do określania przedmiotu zamówienia przez zamawiających z ówczesnych Państw Członkowskich UE stało się obowiązkowe z dniem 20 grudnia 2003 r. Polskie Prawo zamówień publicznych przewidywało obowiązek stosowania klasyfikacji CPV począwszy od dnia akcesji Polski do UE, tzn. od 1 maja 2004 r.

Zarządzającym realizacją umowy – jest to osoba prawna lub fizyczna określona w istotnych postanowieniach umowy, zwaną dalej zarządzającym, wyznaczoną przez zamawiającego, upoważniona do nadzorowania realizacji robót i administrowania umową w zakresie określonym w udzielonym pełnomocnictwie (zarządzający realizacją nie jest obecnie prawnie określony w przepisach).

1.5. Ogólne wymagania dotyczące robót

Specyfikacja Techniczna Wykonania i Odbioru Robót
dla zadania **"Przebudowa i zmiana sposobu użytkowania istniejącego budynku usługowego na Centrum Opiekuńczo-Mieszkalne"** w miejscowości Radziechów 80

Wykonawca robót jest odpowiedzialny za jakość ich wykonania oraz za ich zgodność z dokumentacją projektową, ST i poleceniami Inspektora Nadzoru.

1.5.1. Przekazanie terenu budowy

Zamawiający, w terminie określonym w dokumentach umowy przekaże Wykonawcy teren budowy wraz ze wszystkimi wymaganymi uzgodnieniami prawnymi i administracyjnymi, poda lokalizację (ewentualnie współrzędne punktów głównych obiektu oraz reperów), przekaże dziennik budowy oraz dwa egzemplarze dokumentacji projektowej i dwa komplety ST.

Na Wykonawcy spoczywa odpowiedzialność za ochronę przekazanych mu punktów pomiarowych do chwili odbioru końcowego robót. Uszkodzone lub zniszczone punkty pomiarowe Wykonawca odtworzy i utrwali na własny koszt.

1.5.2. Dokumentacja projektowa

Przekazana dokumentacja projektowa ma zawierać opis, część graficzną, obliczenia i dokumenty, zgodne z wykazem podanym w szczegółowych warunkach umowy, uwzględniającym podział na dokumentację projektową:

- dostarczoną przez Zamawiającego,
- sporządzoną przez Wykonawcę.

1.5.3. Zgodność robót z dokumentacją projektową i ST

Dokumentacja projektowa, ST oraz dodatkowe dokumenty przekazane Wykonawcy przez Inspektora nadzoru stanowią załączniki do umowy, a wymagania wyszczególnione w choćby jednym z nich są obowiązujące dla Wykonawcy tak, jakby zawarte były w całej dokumentacji.

W przypadku rozbieżności w ustaleniach poszczególnych dokumentów obowiązuje kolejność ich ważności wymieniona w „Ogólnych warunkach umowy”.

Wykonawca nie może wykorzystywać błędów lub opuszczeń w dokumentach kontraktowych, a o ich wykryciu winien natychmiast powiadomić Inspektora nadzoru, który dokona odpowiednich zmian i poprawek.

W przypadku stwierdzenia ewentualnych rozbieżności podane na rysunku wielkości liczbowe wymiarów są ważniejsze od odczytu ze skali rysunków.

Wszystkie wykonane roboty i dostarczone materiały mają być zgodne z dokumentacją projektową i ST. Wielkości określone w dokumentacji projektowej i w ST będą uważane za wartości docelowe, od których dopuszczalne są odchylenia w ramach określonego przedziału tolerancji. Cechy materiałów i elementów budowlanych muszą być jednolite i wykazywać zgodność z określonymi wymaganiami, a rozrzuty tych cech nie mogą przekraczać dopuszczalnego przedziału tolerancji. W przypadku, gdy dostarczane materiały lub wykonane roboty nie będą zgodne z dokumentacją projektową lub ST i mają wpływ na niezadowalającą jakość elementu budowlanego, to takie materiały zostaną zastąpione innymi, a elementy budowlane rozebrane i wykonane ponownie na koszt wykonawcy.

1.5.4. Zabezpieczenie terenu budowy

Wykonawca jest zobowiązany do zabezpieczenia terenu budowy w okresie trwania realizacji kontraktu aż do zakończenia i odbioru ostatecznego robót. Wykonawca dostarczy, zainstaluje i będzie utrzymywać tymczasowe urządzenia zabezpieczające, w tym: ogrodzenia, poręcze, oświetlenie, sygnały i znaki ostrzegawcze, dozorców, wszelkie inne środki niezbędne do ochrony robót, wygody społeczności i innych. Koszt zabezpieczenia terenu budowy nie podlega odrębnej zapłacie i przyjmuje się, że jest włączony w cenę umowną.

1.5.5. Ochrona środowiska w czasie wykonywania robót

Wykonawca ma obowiązek znać i stosować w czasie prowadzenia robót wszelkie przepisy dotyczące ochrony środowiska naturalnego.

W okresie trwania budowy i wykonywania robót wykończeniowych Wykonawca będzie:

- a) utrzymywać teren budowy i wykopy w stanie bez wody stojącej,
- b) podejmować wszelkie konieczne kroki mające na celu stosowanie się do przepisów i norm dotyczących ochrony środowiska na terenie i wokół terenu budowy oraz będzie unikać uszkodzeń lub uciążliwości dla osób lub własności społecznej, a wynikających ze skażenia, hałasu lub innych przyczyn powstałych w następstwie jego sposobu działania.

Stosując się do tych wymagań, Wykonawca będzie miał szczególny wzgląd na:

- 1) lokalizację baz, warsztatów, magazynów, składowisk, ukopów i dróg dojazdowych,
- 2) środki ostrożności i zabezpieczenia przed:
 - a) zanieczyszczeniem zbiorników i cieków wodnych pyłami lub substancjami toksycznymi,
 - b) zanieczyszczeniem powietrza pyłami i gazami,
 - c) możliwością powstania pożaru.

1.5.6. Ochrona przeciwpożarowa

Wykonawca będzie przestrzegać przepisów ochrony przeciwpożarowej.

Wykonawca będzie utrzymywać sprawny sprzęt przeciwpożarowy, wymagany odpowiednimi przepisami, na terenie baz produkcyjnych, w pomieszczeniach biurowych, mieszkalnych i magazynowych oraz w maszynach i pojazdach. Materiały łatwopalne będą składowane w sposób zgodny z odpowiednimi przepisami i zabezpieczone przed dostępem osób trzecich. Wykonawca będzie odpowiedzialny za wszelkie straty spowodowane pożarem wywołanym jako rezultat realizacji robót albo przez personel wykonawcy.

1.5.7. Ochrona własności publicznej i prywatnej

Wykonawca odpowiada za ochronę instalacji i urządzeń zlokalizowanych na powierzchni terenu i pod jego poziomem, takie jak rurociągi, kable itp. Wykonawca zapewni właściwe oznaczenie i zabezpieczenie przed uszkodzeniem tych instalacji i urządzeń w czasie trwania budowy. O fakcie przypadkowego uszkodzenia tych instalacji Wykonawca bezzwłocznie powiadomi Inspektora nadzoru i zainteresowanych użytkowników oraz będzie z nimi współpracował, dostarczając wszelkiej pomocy potrzebnej przy dokonywaniu napraw. Wykonawca będzie odpowiadać za wszelkie spowodowane przez jego działania uszkodzenia instalacji na powierzchni ziemi i urządzeń podziemnych wykazanych w dokumentach dostarczonych mu przez Zamawiającego.

1.5.8. Ograniczenie obciążeń osi pojazdów

Wykonawca stosować się będzie do ustawowych ograniczeń obciążenia na oś przy transporcie gruntu, materiałów i wyposażenia na i z terenu robót. Uzyska on wszelkie niezbędne zezwolenia od władz co do przewozu nietypowych wagowo ładunków i w sposób ciągły będzie o każdym takim przewozie powiadamiał Inspektora nadzoru. Pojazdy i ładunki powodujące nadmierne obciążenie osiowe nie będą dopuszczone na świeżo ukończony fragment budowy w obrębie terenu budowy i wykonawca będzie odpowiadał za naprawę wszelkich robót w ten sposób uszkodzonych, zgodnie z poleceniami Inspektora nadzoru.

1.5.9. Bezpieczeństwo i higiena pracy

Podczas realizacji robót wykonawca będzie przestrzegać przepisów dotyczących bezpieczeństwa i higieny pracy. W szczególności wykonawca ma obowiązek zadbać, aby personel nie wykonywał pracy w warunkach niebezpiecznych, szkodliwych dla zdrowia oraz niespełniających odpowiednich wymagań sanitarnych. Wykonawca zapewni i będzie utrzymywał wszelkie urządzenia zabezpieczające, socjalne oraz sprzęt i odpowiednią odzież dla ochrony życia i zdrowia osób zatrudnionych na budowie. Uznaje się, że wszelkie koszty związane z wypełnieniem wymagań określonych powyżej nie podlegają odrębnej zapłacie i są uwzględnione w cenie umownej.

1.5.10. Ochrona i utrzymanie robót

Wykonawca będzie odpowiedzialny za ochronę robót i za wszelkie materiały i urządzenia używane do robót od daty rozpoczęcia do daty odbioru ostatecznego.

1.5.11. Stosowanie się do prawa i innych przepisów

Wykonawca zobowiązany jest znać wszelkie przepisy wydane przez organy administracji państwowej i samorządowej, które są w jakikolwiek sposób związane z robotami i będzie w pełni odpowiedzialny za przestrzeganie tych praw, przepisów i wytycznych podczas prowadzenia robót, np. rozporządzenie Ministra Infrastruktury z dnia 6 lutego 2003 r. w sprawie bezpieczeństwa i higieny pracy podczas wykonywania robót budowlanych (Dz. U. z dn. 19.03.2003 r. Nr 47,

poz. 401) oraz Ministra Pracy i Polityki Socjalnej z dnia 26 września 1997 r. w sprawie ogólnych przepisów bezpieczeństwa i higieny pracy (tj. Dz.U. 2003 nr 169 poz. 1650 z późniejszymi zmianami). Wykonawca będzie przestrzegać praw patentowych i będzie w pełni odpowiedzialny za wypełnienie wszelkich wymagań prawnych odnośnie wykorzystania opatentowanych urządzeń lub metod i w sposób ciągły będzie informować Inspektora nadzoru o swoich działaniach, przedstawiając kopie zezwoleń i inne odnośne dokumenty.

2. MATERIAŁY

2.1. Źródła uzyskania materiałów do elementów konstrukcyjnych

Wykonawca przedstawi Inspektorowi nadzoru szczegółowe informacje dotyczące, zamawiania lub wydobywania materiałów i odpowiednie aprobaty techniczne lub świadectwa badań laboratoryjnych oraz próbki do zatwierdzenia przez Inspektora nadzoru. Wykonawca zobowiązany jest do prowadzenia ciągłych badań określonych w ST w celu udokumentowania, że materiały uzyskane z dopuszczalnego źródła spełniają wymagania ST w czasie postępu robót. Pozostałe materiały budowlane powinny spełniać wymagania jakościowe określone Polskimi Normami, aprobatami technicznymi, o których mowa w Szczegółowych Specyfikacjach Technicznych (ST).

2.2. Pozyskiwanie masowych materiałów pochodzenia miejscowego

Wykonawca odpowiada za uzyskanie pozwoleń od właścicieli i odnośnych władz na pozyskanie materiałów z jakichkolwiek złóż miejscowych, włączając w to źródła wskazane przez Zamawiającego i jest zobowiązany dostarczyć Inspektorowi nadzoru wymagane dokumenty przed rozpoczęciem eksploatacji złoża. Wykonawca przedstawi dokumentację zawierającą raporty z badań terenowych i laboratoryjnych oraz proponowaną przez siebie metodę wydobywania i selekcji do zatwierdzenia Inspektorowi nadzoru. Wykonawca ponosi odpowiedzialność za spełnienie wymagań ilościowych i jakościowych materiałów z jakiegokolwiek złoża. Wykonawca poniesie wszystkie koszty, a w tym: opłaty, wynagrodzenia i jakiegokolwiek inne koszty związane z dostarczeniem materiałów do robót, chyba że postanowienia ogólne lub szczegółowe warunków umowy stanowią inaczej.

Humus i nadkład czasowo zdjęte z terenu wykopów, ukopów i miejsc pozyskania piasku i żwiru będą formowane w hałdy i wykorzystywane przy zasypce i rekultywacji terenu po ukończeniu robót. Wszystkie odpowiednie materiały pozyskane z wykopów na terenie budowy lub z innych miejsc wskazanych w dokumentach umowy będą wykorzystane do robót lub odwiezione na odkład odpowiednio do wymagań umowy lub wskazań Inspektora nadzoru. Eksploatacja źródeł materiałów będzie zgodna z wszelkimi regulacjami prawnymi obowiązującymi na danym obszarze.

2.3. Materiały nie odpowiadające wymaganiom jakościowym

Materiały nie odpowiadające wymaganiom jakościowym zostaną przez Wykonawcę wywiezione z terenu budowy, bądź złożone w miejscu wskazanym przez Inspektora nadzoru. Każdy rodzaj robót, w którym znajdują się nie zbadane i nie zaakceptowane materiały, Wykonawca wykonuje na własne ryzyko, licząc się z jego nie przyjęciem i niezapłaceniem.

2.4. Przechowywanie i składowanie materiałów

Wykonawca zapewni, aby tymczasowo składowane materiały, do czasu gdy będą one potrzebne do robót, były zabezpieczone przed zanieczyszczeniem, zachowały swoją jakość i właściwość do robót i były dostępne do kontroli przez Inspektora nadzoru.

Miejsca czasowego składowania materiałów będą zlokalizowane w obrębie terenu budowy w miejscach uzgodnionych z Inspektorem nadzoru.

2.5. Wariantowe stosowanie materiałów

Jeśli dokumentacja projektowa lub ST przewidują możliwość zastosowania różnych rodzajów materiałów do wykonywania poszczególnych elementów robót Wykonawca powiadomi Inspektora nadzoru o zamiarze zastosowania konkretnego rodzaju materiału. Wybrany i zaakceptowany rodzaj materiału nie może być później zamieniany bez zgody Inspektora nadzoru.

2.6. Materiały rozbiórkowe i odpady

Materiały pochodzące z rozbiórki, odpady budowlane należy tymczasowo składować w miejscach wyznaczonych (np. kontenerach budowlanych) uzgodnionych z Inspektorem nadzoru. Materiały te w uzgodnieniu z Inwestorem podlegają ocenie pod kątem ponownego ich wykorzystania. Materiały nie nadające się do powtórnego wykorzystania będą podlegać likwidacji. Miejsca składowania materiałów rozbiórkowych i odpadów budowlanych należy odpowiednio zabezpieczyć przed dostępem osób niepowołanych. Materiały do likwidacji zostaną przez Wykonawcę wywiezione z terenu budowy w niezbędnym krótkim czasie i zutylizowane w sposób zgodny z normami, i prawem ochrony środowiska. Koszty wywozu materiałów rozbiórkowych i odpadów budowlanych oraz ich utylizacji są po stronie wykonawcy, i powinny być wliczone w cenę ofertową.

3. SPRZĘT

Wykonawca jest zobowiązany do używania jedynie takiego sprzętu, który nie spowoduje niekorzystnego wpływu na jakość wykonywanych robót. Sprzęt używany do robót powinien być zgodny z ofertą Wykonawcy i powinien odpowiadać pod względem typów i ilości wskazaniom zawartym w ST, programie zapewnienia jakości lub projekcie organizacji robót, zaakceptowanym przez Inspektora nadzoru. Liczba i wydajność sprzętu będzie gwarantować przeprowadzenie robót, zgodnie z zasadami określonymi w dokumentacji projektowej, ST i wskazaniach Inspektora nadzoru w terminie przewidzianym umową. Sprzęt będący własnością Wykonawcy lub wynajęty do wykonania robót ma być utrzymywany w dobrym stanie i gotowości do pracy. Będzie spełniał normy ochrony środowiska i przepisy dotyczące jego użytkowania.

Wykonawca dostarczy Inspektorowi nadzoru kopie dokumentów potwierdzających dopuszczenie sprzętu do użytkowania, tam gdzie jest to wymagane przepisami.

Jeżeli dokumentacja projektowa lub ST przewidują możliwość wariantowego użycia sprzętu przy wykonywanych robotach, wykonawca powiadomi Inspektora nadzoru o swoim zamiarze wyboru i uzyska jego akceptację przed użyciem sprzętu. Wybrany sprzęt, po akceptacji Inspektora nadzoru, nie może być później zmieniany bez jego zgody.

4. TRANSPORT

4.1. Ogólne wymagania dotyczące transportu

Wykonawca jest zobowiązany do stosowania jedynie takich środków transportu, które nie wpłyną niekorzystnie na jakość wykonywanych robót i właściwości przewożonych materiałów. Liczba środków transportu będzie zapewniać prowadzenie robót zgodnie z zasadami określonymi w dokumentacji projektowej, ST i wskazaniach Inspektora nadzoru w terminie przewidzianym w umowie.

4.2. Wymagania dotyczące przewozu po drogach publicznych

Przy ruchu na drogach publicznych pojazdy będą spełniać wymagania dotyczące przepisów ruchu drogowego w odniesieniu do dopuszczalnych obciążeń na osie i innych parametrów technicznych. Środki transportu nie odpowiadające warunkom dopuszczalnych obciążeń na osie mogą być dopuszczone przez właściwy zarząd drogi pod warunkiem przywrócenia stanu pierwotnego użytkowanych odcinków dróg na koszt Wykonawcy.

Wykonawca będzie usuwać na bieżąco, na własny koszt, wszelkie zanieczyszczenia spowodowane jego pojazdami na drogach publicznych oraz dojazdach do terenu budowy.

5. WYKONANIE ROBÓT

5.1. Przed rozpoczęciem robót wykonawca opracuje:

- projekt zagospodarowania placu budowy, który powinien składać się z części opisowej i graficznej,
- plan bezpieczeństwa i ochrony zdrowia (plan BIOZ) o ile jest wymagany,
- projekt organizacji budowy,
- projekt technologii i organizacji montażu (dla obiektów prefabrykowanych lub elementów konstrukcyjnych o większych gabarytach lub masie).

5.2. Wykonawca jest odpowiedzialny za prowadzenie robót zgodnie z umową lub kontraktem oraz za jakość zastosowanych materiałów i wykonywanych robót, za ich zgodność z dokumentacją projektową, wymaganiami ST, projektu projektem organizacji robót oraz poleceniami Inspektora nadzoru.

5.2.1. Wykonawca ponosi odpowiedzialność za pełną obsługę geodezyjną przy wykonywaniu wszystkich elementów robót określonych w dokumentacji projektowej lub przekazanych na piśmie przez Inspektora nadzoru.

5.2.2. Następstwa jakiegokolwiek błędu spowodowanego przez Wykonawcę w wytyczeniu i wykonywaniu robót zostaną, jeśli wymagać tego będzie Inspektor nadzoru, poprawione przez Wykonawcę na własny koszt.

5.2.3. Decyzje Inspektora nadzoru dotyczące akceptacji lub odrzucenia materiałów i elementów robót będą oparte na wymaganiach sformułowanych w dokumentach umowy, dokumentacji projektowej i w ST, a także w normach i wytycznych.

5.2.4. Polecenia Inspektora nadzoru dotyczące realizacji robót będą wykonywane przez Wykonawcę nie później niż w czasie przez niego wyznaczonym, pod groźbą wstrzymania robót. Skutki finansowe z tytułu wstrzymania robót w takiej sytuacji ponosi Wykonawca.

6. KONTROLA JAKOŚCI ROBÓT

6.1. Program zapewnienia jakości

Do obowiązków Wykonawcy należy opracowanie i przedstawienie do zaakceptowania przez Inspektora nadzoru programu zapewnienia jakości (PZJ), w którym przedstawi on zamierzony sposób wykonania robót, możliwości techniczne, kadrowe i organizacyjne gwarantujące wykonanie robót zgodnie z dokumentacją projektową, ST.

Program zapewnienia jakości winien zawierać:

- organizację wykonania robót, w tym termin i sposób prowadzenia robót,
- organizację ruchu na budowie wraz z oznakowaniem robót,
- plan bezpieczeństwa i ochrony zdrowia,
- wykaz zespołów roboczych, ich kwalifikacje i przygotowanie praktyczne,
- wykaz osób odpowiedzialnych za jakość i terminowość wykonania poszczególnych elementów robót,
- system (sposób i procedurę) proponowanej kontroli i sterowania jakością wykonywanych robót,
- wyposażenie w sprzęt i urządzenia do pomiarów i kontroli (opis laboratorium własnego lub laboratorium, któremu Wykonawca zamierza zlecić prowadzenie badań), sposób oraz formę gromadzenia wyników badań laboratoryjnych, zapis pomiarów, a także wyciąganych wniosków i zastosowanych korekt w procesie technologicznym, proponowany sposób i formę przekazywania tych informacji Inspektorowi nadzoru,
- wykaz maszyn i urządzeń stosowanych na budowie z ich parametrami technicznymi oraz wyposażeniem w mechanizmy do sterowania i urządzenia pomiarowo-kontrolne,
- rodzaje i ilość środków transportu oraz urządzeń do magazynowania i załadunku materiałów, spoiw, lepiszczy, kruszyw itp.,
- sposób i procedurę pomiarów i badań (rodzaj i częstotliwość, pobieranie próbek, legalizacja i sprawdzanie urządzeń itp.) prowadzonych podczas dostaw materiałów, wytwarzania mieszanek i wykonywania poszczególnych elementów robót.

6.2. Zasady kontroli jakości robót

Wykonawca jest odpowiedzialny za pełną kontrolę jakości robót i stosowanych materiałów. Wykonawca zapewni odpowiedni system kontroli, włączając w to personel, laboratorium, sprzęt, zaopatrzenie i wszystkie urządzenia niezbędne do pobierania próbek i badań materiałów oraz robót. Wykonawca będzie przeprowadzać pomiary i badania materiałów oraz robót z częstotliwością zapewniającą stwierdzenie, że roboty wykonano zgodnie z wymaganiami zawartymi w dokumentacji projektowej i ST.

Minimalne wymagania co do zakresu badań i ich częstotliwości są określone w ST. W przypadku, gdy nie zostały one tam określone, Inspektor nadzoru ustali jaki zakres kontroli jest konieczny, aby zapewnić wykonanie robót zgodnie z umową.

Inspektor nadzoru będzie mieć nieograniczony dostęp do pomieszczeń laboratoryjnych Wykonawcy w celu ich inspekcji.

Specyfikacja Techniczna Wykonania i Odbioru Robót
dla zadania **"Przebudowa i zmiana sposobu użytkowania istniejącego budynku usługowego na Centrum Opiekuńczo-Mieszkalne"** w miejscowości Radziechów 80

Inspektor nadzoru będzie przekazywać Wykonawcy pisemne informacje o jakichkolwiek niedociągnięciach dotyczących urządzeń laboratoryjnych, sprzętu, zaopatrzenia laboratorium, pracy personelu lub metod badawczych. Jeżeli niedociągnięcia te będą tak poważne, że mogą wpłynąć ujemnie na wyniki badań, Inspektor nadzoru natychmiast wstrzyma użycie do robót badanych materiałów i dopuści je do użytku dopiero wtedy, gdy niedociągnięcia w pracy laboratorium Wykonawcy zostaną usunięte i stwierdzona zostanie odpowiednia jakość tych materiałów.

Wszystkie koszty związane z organizowaniem i prowadzeniem badań materiałów i robót ponosi Wykonawca.

6.3. Pobieranie próbek

Próbki będą pobierane losowo. Zaleca się stosowanie statystycznych metod pobierania próbek, opartych na zasadzie, że wszystkie jednostkowe elementy produkcji mogą być z jednakowym prawdopodobieństwem wytypowane do badań.

Inspektor nadzoru będzie mieć zapewnioną możliwość udziału w pobieraniu próbek.

Na zlecenie Inspektora nadzoru Wykonawca będzie przeprowadzać dodatkowe badania tych materiałów, które budzą wątpliwości co do jakości, o ile kwestionowane materiały nie zostaną przez Wykonawcę usunięte lub ulepszone z własnej woli. Koszty tych dodatkowych badań pokrywa Wykonawca tylko w przypadku stwierdzenia usterek; w przeciwnym przypadku koszty te pokrywa Zamawiający. Pojemniki do pobierania próbek będą dostarczone przez Wykonawcę i zatwierdzone przez Inspektora nadzoru. Próbki dostarczone przez Wykonawcę do badań będą odpowiednio opisane i oznakowane, w sposób zaakceptowany przez Inspektora nadzoru.

6.4. Badania i pomiary

Wszystkie badania i pomiary będą przeprowadzone zgodnie z wymaganiami norm. W przypadku, gdy normy nie obejmują jakiegokolwiek badania wymaganego w ST, stosować można wytyczne krajowe, albo inne procedury, zaakceptowane przez Inspektora nadzoru. Przed przystąpieniem do pomiarów lub badań, Wykonawca powiadomi Inspektora nadzoru o rodzaju, miejscu i terminie pomiaru lub badania. Po wykonaniu pomiaru lub badania, Wykonawca przedstawi na piśmie ich wyniki do akceptacji Inspektora nadzoru.

6.5. Raporty z badań

Wykonawca będzie przekazywać Inspektorowi nadzoru kopie raportów z wynikami badań jak najszybciej, nie później jednak niż w terminie określonym w programie zapewnienia jakości. Wyniki badań (kopie) będą przekazywane Inspektorowi nadzoru na formularzach według dostarczonego przez niego wzoru lub innych, przez niego zaaprobowanych.

6.6. Badania prowadzone przez Inspektora nadzoru

Dla celów kontroli jakości i zatwierdzenia, Inspektor nadzoru uprawniony jest do dokonywania kontroli, pobierania próbek i badania materiałów u źródła ich wytwarzania. Do umożliwienia jemu kontroli zapewniona będzie wszelka potrzebna do tego pomoc ze strony Wykonawcy i producenta materiałów. Inspektor nadzoru, po uprzedniej weryfikacji systemu kontroli robót prowadzonego przez Wykonawcę, będzie oceniać zgodność materiałów i robót z wymaganiami ST na podstawie wyników badań dostarczonych przez Wykonawcę. Inspektor nadzoru może pobierać próbki materiałów i prowadzić badania niezależnie od Wykonawcy, na swój koszt. Jeżeli wyniki tych badań wykażą, że raporty Wykonawcy są niewiarygodne, to Inspektor nadzoru poleci Wykonawcy lub zleci niezależnemu laboratorium przeprowadzenie powtórnych lub dodatkowych badań, albo oprze się wyłącznie na własnych badaniach przy ocenie zgodności materiałów i robót z dokumentacją projektową i ST. W takim przypadku, całkowite koszty powtórnych lub dodatkowych badań i pobierania próbek poniesione zostaną przez Wykonawcę.

6.7. Certyfikaty i deklaracje

Inspektor nadzoru może dopuścić do użycia tylko te wyroby i materiały, które:

1. posiadają certyfikat na znak bezpieczeństwa wykazujący, że zapewniono zgodność z kryteriami technicznymi określonymi na podstawie Polskich Norm, aprobat technicznych oraz właściwych przepisów i informacji:

2. posiadają deklaracje zgodności lub certyfikat zgodności z:

- Polską Normą lub

dla zadania **"Przebudowa i zmiana sposobu użytkowania istniejącego budynku usługowego na Centrum Opiekuńczo-Mieszkalne"** w miejscowości Radziechów 80

- aprobatą techniczną, w przypadku wyrobów, dla których nie ustanowiono Polskiej Normy, jeżeli nie są objęte certyfikacją określoną w pkt. 1 i które spełniają wymogi ST.

W przypadku materiałów, dla których ww. dokumenty są wymagane przez ST, każda ich partia dostarczona do robót będzie posiadać te dokumenty, określające w sposób jednoznaczny jej cechy.

Jakiegokolwiek materiały, które nie spełniają tych wymagań będą odrzucone.

6.8. Dokumenty budowy

[1] Dziennik budowy

Dziennik budowy jest wymagany dokumentem urzędowym obowiązującym Zamawiającego i Wykonawcę w okresie od przekazania wykonawcy terenu budowy do końca okresu gwarancyjnego. Prowadzenie dziennika budowy zgodnie z § 45 ustawy Prawo budowlane spoczywa na kierowniku budowy. Zapisy w dzienniku budowy będą dokonywane na bieżąco i będą dotyczyć przebiegu robót, stanu bezpieczeństwa ludzi i mienia oraz technicznej strony budowy. Zapisy będą czytelne, dokonane trwałą techniką, w porządku chronologicznym, bezpośrednio jeden pod drugim, bez przerw.

Załączone do dziennika budowy protokoły i inne dokumenty będą oznaczone kolejnym numerem załącznika i opatrzone datą i podpisem Wykonawcy i Inspektora nadzoru.

Do dziennika budowy należy wpisywać w szczególności:

- datę przekazania Wykonawcy terenu budowy,
- datę przekazania przez Zamawiającego dokumentacji projektowej,
- uzgodnienie przez Inspektora nadzoru programu zapewnienia jakości i harmonogramów robót,
- terminy rozpoczęcia i zakończenia poszczególnych elementów robót,
- przebieg robót, trudności i przeszkody w ich prowadzeniu, okresy i przyczyny przerw w robotach,
- uwagi i polecenia Inspektora nadzoru,
- daty zarządzenia wstrzymania robót, z podaniem powodu,
- zgłoszenia i daty odbiorów robót zanikających i ulegających zakryciu, częściowych i ostatecznych odbiorów robót,
- wyjaśnienia, uwagi i propozycje Wykonawcy,
- stan pogody i temperaturę powietrza w okresie wykonywania robót podlegających ograniczeniom lub wymaganiom w związku z warunkami klimatycznymi,
- zgodność rzeczywistych warunków geotechnicznych z ich opisem w dokumentacji projektowej,
- dane dotyczące czynności geodezyjnych (pomiarowych) dokonywanych przed i w trakcie wykonywania robót,
- dane dotyczące sposobu wykonywania zabezpieczenia robót,
- dane dotyczące jakości materiałów, pobierania próbek oraz wyniki przeprowadzonych badań z podaniem kto je przeprowadzał,
- wyniki prób poszczególnych elementów budowli z podaniem kto je przeprowadzał,
- inne istotne informacje o przebiegu robót.

Propozycje, uwagi i wyjaśnienia Wykonawcy, wpisane do dziennika budowy będą przedłożone Inspektorowi nadzoru do ustosunkowania się.

Decyzje Inspektora nadzoru wpisane do dziennika budowy Wykonawca podpisuje z zaznaczeniem ich przyjęcia lub zajęciem stanowiska.

Wpis projektanta do dziennika budowy obliguje Inspektora nadzoru do ustosunkowania się. Projektant nie jest jednak stroną umowy i nie ma uprawnień do wydawania poleceń Wykonawcy robót.

[2] Książka obmiarów

Książka obmiarów stanowi dokument pozwalający na rozliczenie faktycznego postępu każdego z elementów robót. Obmiary wykonanych robót przeprowadza się sukcesywnie w jednostkach przyjętych w kosztorysie lub w ST.

[3] Dokumenty laboratoryjne

Specyfikacja Techniczna Wykonania i Odbioru Robót
dla zadania **"Przebudowa i zmiana sposobu użytkowania istniejącego budynku usługowego na Centrum Opiekuńczo-Mieszkalne"** w miejscowości Radziechów 80

Dzienniki laboratoryjne, deklaracje zgodności lub certyfikaty zgodności materiałów, orzeczenia o jakości materiałów, recepty robocze i kontrolne wyniki badań Wykonawcy będą gromadzone w formie uzgodnionej w programie zapewnienia jakości. Dokumenty te stanowią załączniki do odbioru robót. Winny być udostępnione na każde życzenie Inspektora nadzoru.

[4] Pozostałe dokumenty budowy

Do dokumentów budowy zalicza się, oprócz wymienionych w punktach [1]-[3], następujące dokumenty:

- a) pozwolenie na budowę,
- b) protokoły przekazania terenu budowy,
- c) umowy cywilnoprawne z osobami trzecimi,
- d) protokoły odbioru robót,
- e) protokoły z narad i ustaleń,
- f) operaty geodezyjne,
- g) plan bezpieczeństwa i ochrony zdrowia (o ile jest wymagany).

[5] Przechowywanie dokumentów budowy

Dokumenty budowy będą przechowywane na terenie budowy w miejscu odpowiednio zabezpieczonym. Zaginięcie któregośkolwiek z dokumentów budowy spowoduje jego natychmiastowe odtworzenie w formie przewidzianej prawem. Wszelkie dokumenty budowy będą zawsze dostępne dla Inspektora nadzoru i przedstawiane do wglądu na życzenie Zamawiającego.

7. OBMIAR ROBÓT

7.1. Ogólne zasady obmiaru robót

Obmiar robót będzie określać faktyczny zakres wykonywanych robót, zgodnie z dokumentacją projektową i ST, w jednostkach ustalonych w kosztorysie.

Obmiaru robót dokonuje Wykonawca po pisemnym powiadomieniu Inspektora nadzoru o zakresie obmierzanych robót i terminie obmiaru, co najmniej na 3 dni przed tym terminem. Wyniki obmiaru będą wpisane do książki obmiarów. Jakiegokolwiek błąd lub przeoczenie (opuszczenie) w ilości robót podanych w kosztorysie ofertowym lub gdzie indziej w ST nie zwalnia Wykonawcy od obowiązku ukończenia wszystkich robót. Błędne dane zostaną poprawione wg ustaleń Inspektora nadzoru na piśmie. Obmiar gotowych robót będzie przeprowadzony z częstością wymaganą do celu miesięcznej płatności na rzecz Wykonawcy lub w innym czasie określonym w umowie.

7.2. Zasady określania ilości robót i materiałów

Zasady określania ilości robót podane są w odpowiednich specyfikacjach technicznych i w KNR-ach oraz KNNR-ach. Jednostki obmiaru powinny być zgodne z jednostkami określonymi w dokumentacji projektowej i kosztorysowej, przedmiarze robót.

7.3. Urządzenia i sprzęt pomiarowy

Wszystkie urządzenia i sprzęt pomiarowy, stosowany w czasie obmiaru robót muszą być zaakceptowane przez Inspektora nadzoru.

Urządzenia i sprzęt pomiarowy zostaną dostarczone przez Wykonawcę. Jeżeli urządzenia te lub sprzęt wymagają badań atestujących, to Wykonawca będzie posiadać ważne świadectwa legalizacji. Wszystkie urządzenia pomiarowe będą przez Wykonawcę utrzymywane w dobrym stanie, w całym okresie trwania robót.

7.4. Wagi i zasady wdrażania

Wykonawca dostarczy i zainstaluje urządzenia wagowe odpowiadające odnośnym wymaganiom ST. Będzie utrzymywać to wyposażenie, zapewniając w sposób ciągły zachowanie dokładności wg norm zatwierdzonych przez Inspektora nadzoru.

8. ODBIÓR ROBÓT

8.1. Rodzaje odbiorów robót

W zależności od ustaleń odpowiednich ST, roboty podlegają następującym odbiorom:

- a) odbiorowi robót zanikających i ulegających zakryciu,
- b) odbiorowi przewodów kominowych, instalacji i urządzeń technicznych,
- c) odbiorowi częściowemu,
- d) odbiorowi ostatecznemu (końcowemu),
- e) odbiorowi po upływie okresu rękojmi
- f) odbiorowi pogwarancyjnemu po upływie okresu gwarancji.

8.2. Odbiór robót zanikających i ulegających zakryciu

Odbiór robót zanikających i ulegających zakryciu polega na finalnej ocenie jakości wykonywanych robót oraz ilości tych robót, które w dalszym procesie realizacji ulegną zakryciu. Odbiór robót zanikających i ulegających zakryciu będzie dokonany w czasie umożliwiającym wykonanie ewentualnych korekt i poprawek bez hamowania ogólnego postępu robót. Odbioru tego dokonuje Inspektor nadzoru.

Gotowość danej części robót do odbioru zgłasza Wykonawca wpisem do dziennika budowy i jednocześnie powiadomieniem Inspektora nadzoru. Odbiór będzie przeprowadzony niezwłocznie, nie później jednak niż w ciągu 3 dni od daty zgłoszenia wpisem do dziennika budowy i powiadomienia o tym fakcie Inspektora nadzoru.

Jakość i ilość robót ulegających zakryciu ocenia Inspektor nadzoru na podstawie dokumentów zawierających komplet wyników badań laboratoryjnych i w oparciu o przeprowadzone pomiary, w konfrontacji z dokumentacją projektową, ST i uprzednimi ustaleniami.

8.3. Odbiór częściowy

Odbiór częściowy polega na ocenie ilości i jakości wykonanych części robót. Odbioru częściowego robót dokonuje się dla zakresu robót określonego w dokumentach umownych wg zasad jak przy odbiorze ostatecznym robót. Odbioru robót dokonuje Inspektor nadzoru.

8.4. Odbiór ostateczny (końcowy)

8.4.1. Zasady odbioru ostatecznego robót

Odbiór ostateczny polega na finalnej ocenie rzeczywistego wykonania robót w odniesieniu do zakresu (ilości) oraz jakości.

Całkowite zakończenie robót oraz gotowość do odbioru ostatecznego będzie stwierdzona przez Wykonawcę wpisem do dziennika budowy.

Odbiór ostateczny robót nastąpi w terminie ustalonym w dokumentach umowy, licząc od dnia potwierdzenia przez Inspektora nadzoru zakończenia robót i przyjęcia dokumentów, o których mowa w punkcie 8.4.2.

Odbioru ostatecznego robót dokona komisja wyznaczona przez Zamawiającego w obecności Inspektora nadzoru i Wykonawcy. Komisja odbierająca roboty dokona ich oceny jakościowej na podstawie przedłożonych dokumentów, wyników badań i pomiarów, ocenie wizualnej oraz zgodności wykonania robót z dokumentacją projektową i ST. W toku odbioru ostatecznego robót, komisja zapozna się z realizacją ustaleń przyjętych w trakcie odbiorów robót zanikających i ulegających zakryciu oraz odbiorów częściowych, zwłaszcza w zakresie wykonania robót uzupełniających i robót poprawkowych.

W przypadkach nie wykonania wyznaczonych robót poprawkowych lub robót uzupełniających w poszczególnych elementach konstrukcyjnych i wykończeniowych, komisja przerwie swoje czynności i ustali nowy termin odbioru ostatecznego. W przypadku stwierdzenia przez komisję, że jakość wykonywanych robót w poszczególnych asortymentach nieznacznie odbiega od wymaganej w dokumentacji projektowej i ST z uwzględnieniem tolerancji i nie ma większego wpływu na cechy eksploatacyjne obiektu, komisja oceni pomniejszona wartość wykonywanych robót w stosunku do wymagań przyjętych w dokumentach umowy.

8.4.2. Dokumenty do odbioru ostatecznego (końcowe)

Podstawowym dokumentem jest protokół odbioru ostatecznego robót, sporządzony wg wzoru ustalonego przez Zamawiającego. Do odbioru ostatecznego Wykonawca jest zobowiązany przygotować następujące dokumenty:

Specyfikacja Techniczna Wykonania i Odbioru Robót
dla zadania **"Przebudowa i zmiana sposobu użytkowania istniejącego budynku usługowego na Centrum Opiekuńczo-Mieszkalne"** w miejscowości Radziechów 80

1. dokumentację powykonawczą, tj. dokumentację budowy z naniesionymi zmianami dokonanymi w toku wykonania robót oraz geodezyjnymi pomiarami powykonawczymi,
2. szczegółowe specyfikacje techniczne (podstawowe z dokumentów umowy i ew. uzupełniające lub zamiennie),
3. protokoły odbiorów robót ulegających zakryciu i zanikających,
4. protokoły odbiorów częściowych,
5. recepty i ustalenia technologiczne,
6. dzienniki budowy i książki obmiarów (oryginały),
7. wyniki pomiarów kontrolnych oraz badań i oznaczeń laboratoryjnych, zgodne z ST i programem zapewnienia jakości (PZJ),
8. deklaracje zgodności lub certyfikaty zgodności wbudowanych materiałów, certyfikaty na znak bezpieczeństwa zgodnie z ST i programem zabezpieczenia jakości (PZJ),
9. rysunki (dokumentacje) na wykonanie robót towarzyszących (np. na przełożenie linii telefonicznej, energetycznej, gazowej, oświetlenia itp.) oraz protokoły odbioru i przekazania tych robót właścicielom urządzeń,
10. geodezyjna inwentaryzacja powykonawcza robót i sieci uzbrojenia terenu,
11. kopie mapy zasadniczej powstałej w wyniku geodezyjnej inwentaryzacji powykonawczej.

W przypadku, gdy wg komisji, roboty pod względem przygotowania dokumentacyjnego nie będą gotowe do odbioru ostatecznego, komisja w porozumieniu z Wykonawcą wyznaczy ponowny termin odbioru ostatecznego robót.

Wszystkie zarządzone przez komisję roboty poprawkowe lub uzupełniające będą zestawione wg wzoru ustalonego przez Zamawiającego.

Termin wykonania robót poprawkowych i robót uzupełniających wyznaczy komisja i stwierdzi ich wykonanie.

8.5. Odbiór pogwarancyjny po upływie okresu rękojmi i gwarancji

Odbiór pogwarancyjny po upływie okresu rękojmi i gwarancji polega na ocenie wykonanych robót związanych z usunięciem wad, które ujawnia się w okresie rękojmi i gwarancji. Odbiór po upływie okresu rękojmi i gwarancji będzie dokonany na podstawie oceny wizualnej obiektu z uwzględnieniem zasad opisanych w punkcie 8.4. „Odbiór ostateczny robót (końcowy) robót”.

9. PODSTAWA PŁATNOŚCI

9.1. Ustalenia ogólne

Podstawa płatności jest cena jednostkowa skalkulowana przez wykonawcę za jednostkę obmiarową ustalona dla danej pozycji kosztorysu przyjęta przez Zamawiającego w dokumentach umownych. Dla robót wycenionych ryczałtowo podstawa płatności jest wartość (kwota) podana przez Wykonawcę i przyjęta przez Zamawiającego w dokumentach umownych (ofercie). Cena jednostkowa pozycji kosztorysowej lub wynagrodzenie ryczałtowe będzie uwzględniać wszystkie czynności, wymagania i badania składające się na jej wykonanie, określone dla tej roboty w ST i w dokumentacji projektowej.

Ceny jednostkowe lub wynagrodzenie ryczałtowe robót będą obejmować:

- robociznę bezpośrednią wraz z narzutami,
- wartość zużytych materiałów wraz z kosztami zakupu, magazynowania, ewentualnych ubytków i transportu na teren budowy,
- wartość pracy sprzętu wraz z narzutami,
- koszty pośrednie i zysk kalkulacyjny,
- podatki obliczone zgodnie z obowiązującymi przepisami wraz z podatkiem VAT.

9.2. Objazdy, przejazdy i organizacja ruchu

9.2.1. Koszt wybudowania objazdów/przejazdów i organizacji ruchu obejmuje:

- (a) opracowanie oraz uzgodnienie z Inspektorami nadzoru i odpowiedzialnymi instytucjami projektu organizacji ruchu na czas trwania budowy, wraz z dostarczeniem kopii projektu Inspektorowi nadzoru i wprowadzaniem dalszych zmian i uzgodnień wynikających z postępu robót,
- (b) ustawienie tymczasowego oznakowania i oświetlenia zgodnie z wymaganiami bezpieczeństwa ruchu,

- (c) opłaty/dzierżawy terenu,
- (d) przygotowanie terenu,
- (e) konstrukcje tymczasowej nawierzchni, ramp, chodników, krawężników, barier, oznakowań i drenażu,
- (f) tymczasowa przebudowie urządzeń obcych.

9.2.2. Koszt utrzymania objazdów/przejazdów i organizacji ruchu obejmuje:

- (a) oczyszczanie, przestawienie, przykrycie i usunięcie tymczasowych oznakowań pionowych, poziomych, barier i świateł,
- (b) utrzymanie płynności ruchu publicznego.

9.2.3. Koszt likwidacji objazdów/przejazdów i organizacji ruchu obejmuje:

- (a) usunięcie wbudowanych materiałów i oznakowania,
- (b) doprowadzenie terenu do stanu pierwotnego.

9.2.4. Koszt budowy, utrzymania i likwidacji objazdów, przejazdów i organizacji ruchu ponosi Wykonawca.

10. PRZEPISY ZWIĄZANE

Specyfikacje Techniczne w różnych miejscach powołują się na Polskie Normy (PN), przepisy branżowe, instrukcje. Należy je traktować jako integralną ich część i należy je czytać łącznie z Dokumentacją Projektową i Specyfikacjami Technicznymi, jak gdyby tam one występowały. Przyjmuje się, iż Wykonawca jest w pełni zaznajomiony z ich zawartością i wymaganiami.

Zastosowane będą miały ostatnie wydania Polskich Norm, o ile nie postanowiono inaczej. Gdziekolwiek następują odwołania do Polskich Norm, dopuszczalne jest stosowanie odpowiednich norm krajów Unii Europejskiej w zakresie przyjętym przez polskie prawodawstwo.

Roboty będą wykonywane w bezpieczny sposób, ściśle w zgodzie z Polskimi Normami i przepisami obowiązującymi w Polsce.

Wykonawca jest zobowiązany do przestrzegania wszystkich obowiązujących norm przy wykonywaniu Robót oraz do stosowania ich postanowień na równi ze wszystkimi innymi wymaganiami zawartymi w Specyfikacjach Technicznych.

SZCZEGÓŁOWA SPECYFIKACJA TECHNICZNA WYKONANIA I ODBIORU ROBÓT BUDOWLANYCH

SST 1.1 ROBOTY ROZBIÓRKOWE

45110000-1	Roboty w zakresie burzenia i rozbiórki obiektów budowlanych, roboty ziemne
45111000-8	Roboty w zakresie burzenia, roboty ziemne

1. WSTĘP

1.1. Przedmiot Specyfikacji Technicznej

Przedmiotem niniejszej ST są wymagania dotyczące wykonania i odbioru robót w zakresie prowadzenia prac przygotowawczych, rozbiórkowych i demontażowych w istniejącym obiekcie budowlanym.

1.2. Zakres stosowania ST

Niniejszą Specyfikację Techniczną jako część dokumentów przetargowych i kontraktowych, należy odczytywać i rozumieć w odniesieniu do wykonania Robót opisanych w punkcie 1.1, które zostaną zrealizowane w ramach zadania **"Przebudowa i zmiana sposobu użytkowania istniejącego budynku usługowego na Centrum Opiekuńczo-Mieszkalne"** w miejscowości Radziechów 80

1.3. Zakres Robót objętych ST

Ustalenia zawarte w niniejszej Specyfikacji mają zastosowanie przy wykonywaniu robót przygotowawczych, rozbiórkowych i demontażowych związanych z remontem i przebudową obiektu.

Zakres robót obejmuje całość robót przygotowawczych, rozbiórkowych, demontażowych i wyburzeniowych:

- Rozbiórka części ścian wewnętrznych, działowych i nośnych,
- Rozbiórka części stropów – w celu wykonania otworu pod szyb windy
- Demontaż częściowej stolarki drzwiowej,
- Demontaż parapetów wewnętrznych,
- Skucie całej posadzki w piwnicy,
- Skucie warstw posadzkowych w parterze i piwnicy
- Skucie uszkodzonych tynków ścian nośnych

1.4. Określenia podstawowe

1.4.1. Rozbiórka demontażowa - prace polegające na oddzieleniu całych, dających się odrębnie utylizować, elementów rozbieranego obiektu.

1.4.2. Rozbiórka wyburzeniowa - prace polegające na zburzeniu i rozdrobnieniu elementów obiektu przeznaczonych do rozbiórki bez wyodrębnienia jego składników nadających się do utylizacji.

1.4.3. Opłata składowiskowa - ponoszona przez Wykonawcę opłata z tytułu zdeponowania urobku powstałego w wyniku przeprowadzonych prac rozbiórkowych na składowisku odpadów.

1.4.4. Wywóz odpadów - transport urobku na składowisko i ich utylizacja. Pozostałe określenia używane w niniejszej SST są zgodne z obowiązującymi odpowiednimi normami oraz z określeniami podanymi w ST

1.5. Ogólne wymagania dotyczące Robót

Robót jest odpowiedzialny za jakość wykonania Robót oraz za ich zgodność z Dokumentacją Projektową i ST.

2. MATERIAŁY

2.1. Warunki ogólne stosowania materiałów

Ogólne wymagania dotyczące materiałów, ich pozyskiwania i składowania podano w ST.

2.2. Wymagania szczegółowe dla materiałów

Odzysk materiałów jest możliwy o ile Dokumentacja Projektowa go przewiduje i tylko przy rozbiórce ręcznej i użyciu jedynie lekkich narzędzi mechanicznych.

2.3. Składowanie materiałów

Urobek z prac demontażowych należy składować w kontenerach na terenie działki Zamawiającego w miejscu wyznaczonym przez Zamawiającego.

3. SPRZĘT

3.1. Ogólne wymagania dotyczące sprzętu

Ogólne wymagania dotyczące sprzętu podano w ST.

3.2. Sprzęt do wykonania robót rozbiórkowych

Nie stawia się szczególnych wymagań w zakresie sprzętu, wykraczających poza wymagania podane w ST. Roboty można wykonać ręcznie lub przy użyciu innych specjalistycznych narzędzi. Wykonawca jest zobowiązany do używania takich narzędzi, które nie spowodują niekorzystnego wpływu na jakość materiałów i wykonywanych robót oraz będą przyjazne dla środowiska.

4. TRANSPORT

4.1. Ogólne wymagania dotyczące transportu

Ogólne wymagania dotyczące transportu podano w ST.

4.2. Transport materiałów i sprzętu

Transport materiałów z demontażu powinien odbywać się specjalistycznym taborem samochodowym umożliwiającym szybki rozładunek. Przewożony urobek musi być w sposób całkowicie pewny zabezpieczony przed przemieszczaniem się, wysypywaniem lub spadnięciem ze skrzyni ładunkowej. Jeżeli długość przewożonych elementów jest większa niż długość samochodu to wielkość nawisu nie może przekroczyć 1 m. Urobek nie może w czasie transportu wydzielać pyłu.

Przy załadunku i wyładunku oraz przewożeniu na środkach transportowych należy przestrzegać przepisów obowiązujących w transporcie drogowym. Przy ruchu po drogach publicznych środki transportowe muszą spełniać wymagania przepisów ruchu drogowego.

Materiały z demontażu należy usuwać na bieżąco.

5. WYKONANIE ROBÓT

5.1. Ogólne zasady wykonania Robót

Ogólne wymagania dotyczące wykonania Robót podano w ST.

5.2. Szczegółowe zasady wykonania robót

Przed przystąpieniem do robót należy przeprowadzić badanie stanu technicznego poszczególnych elementów składowych, rozeznaczyć ich otoczenie, ustalić metodę rozbiórki.

5.3. Roboty przygotowawcze

Przed przystąpieniem do prac demontażowych należy teren oznakować zgodnie z obowiązującymi wymogami BHP oraz zabezpieczyć przed dostępem osób postronnych.

5.4. Przebieg robót rozbiórkowych

5.4.1. Podstawowe zasady BHP przy robotach rozbiórkowych

Roboty prowadzić zgodnie z rozporządzeniem Ministra Infrastruktury z dnia 06.02.2003 roku (Dz.U. 2003 nr 47 poz. 401 z późniejszymi zmianami) w sprawie bezpieczeństwa i higieny pracy podczas wykonywania robót budowlanych. Przez cały czas trwania robót należy pilnować, aby do pomieszczeń, w których następują roboty nie wchodziły osoby postronne.

Przed przystąpieniem do rozbiórki - trzeba opracować program rozbiórki i załogę zapoznać z nim oraz z bezpiecznymi sposobami wykonywania tego typu robót.

Kierownik robót powinien wskazywać miejsca gromadzenia zdemontowanych urządzeń oraz sposoby ich zabezpieczania.

Zabronione jest m.in.:

- zrzucanie na ziemię elementów z demontażu,
- elementy będące w bliskim sąsiedztwie demontażu należy zabezpieczyć przed zniszczeniem czy uszkodzeniem.

6. KONTROLA JAKOŚCI ROBÓT

Ogólne wymagania dotyczące kontroli jakości Robót podano w ST.

7. OBMIAR ROBÓT

Ogólne wymagania dotyczące obmiaru Robót podano w ST.

Jednostką obmiaru jest:

- m³,
- m²,
- mb,
- kg,

- tona,
- szt/kpl.

8. ODBIÓR ROBÓT

Ogólne zasady odbioru Robót podano w ST.

8.1. Podstawa odbioru.

Podstawą odbioru wykonania robót stanowi stwierdzenie zgodności ich wykonania z Dokumentacją Projektową i ST.

8.2. Przedmiot odbioru.

Wykonanie Robót określonych w niniejszej ST podlega odbiorowi robót zanikających wg zasad określonych ST. Przedmiotem odbioru powinny być poszczególne fazy robót. Odbiór robót zanikających i ulegających zakryciu polega na finalnej ocenie jakości wykonywanych robót oraz ilości tych robót, które w dalszym procesie realizacji ulegną zakryciu. Odbiór robót zanikających i ulegających zakryciu będzie dokonany w czasie umożliwiającym wykonanie ewentualnych korekt i poprawek bez hamowania ogólnego postępu robót. Odbioru tego dokonuje Zamawiający (lub Inspektor Nadzoru, jeżeli został powołany).

9. PODSTAWA PŁATNOŚCI

Ogólne ustalenia dotyczące podstawy płatności podano w ST.

10. PRZEPISY ZWIĄZANE

Ogólne wymagania dotyczące przepisów związanych podano w ST.

- 1) Ustawa z dnia 7 lipca 1994 - Prawo budowlane (Dz. U. z 2021.2351 z dnia 2021.12.20).
- 2) Rozporządzenie Ministra Pracy i Polityki Socjalnej z dnia 26 września 1997 r. w sprawie ogólnych przepisów bezpieczeństwa i higieny pracy (Dz. U. Nr 169, poz. 1650).
- 3) Rozporządzenie Ministra Infrastruktury z 23.06.2003 r. w sprawie informacji dotyczącej bezpieczeństwa i ochrony zdrowia oraz planu bezpieczeństwa i ochrony zdrowia (Dz. U. 2003.120.1126 z dnia 2003.07.10)
- 4) Rozporządzenie Ministra Infrastruktury z dnia 6 lutego 2003 r. w sprawie bezpieczeństwa i higieny pracy podczas wykonywania robót budowlanych (Dz. U. 2003.47.401)
- 5) Rozporządzenie Ministra Infrastruktury z 26.06.2002 r. dot. dziennika budowy, montażu i rozbiórki oraz tablicy informacyjnej (Dz. U. Nr 108 poz. 953 z 2002r. z późniejszymi zmianami).
- 6) Ustawa o odpadach z dnia 14 grudnia 2012 (Dz. U. 2022.699 z dnia 2022.03.29)

Specyfikacja Techniczna Wykonania i Odbioru Robót
dla zadania **"Przebudowa i zmiana sposobu użytkowania istniejącego budynku usługowego na Centrum Opiekuńczo-Mieszkalne"** w miejscowości Radziechów 80
SZCZEGÓŁOWA SPECYFIKACJA TECHNICZNA WYKONANIA I ODBIORU ROBÓT BUDOWLANYCH
SST 1.2 ROBOTY ZIEMNE

45200000-9 Roboty w zakresie przygotowania terenu pod budowę i roboty ziemne

1 . WSTEP

1.1. Przedmiot ST

Przedmiotem niniejszej ST są wymagania dotyczące wykonania i odbioru robót ziemnych

1.2. Zakres stosowania ST

Niniejszą Specyfikację Techniczną jako część dokumentów przetargowych i kontraktowych, należy odczytywać i rozumieć w odniesieniu do wykonania Robót opisanych w punkcie 1.1, które zostaną zrealizowane w ramach zadania **"Przebudowa i zmiana sposobu użytkowania istniejącego budynku usługowego na Centrum Opiekuńczo-Mieszkalne"** w miejscowości Radziechów 80

1.3. Zakres robót objętych ST

Ustalenia zawarte w ST mają zastosowanie przy wykonaniu i odbiorze:

Wykonywania robót ziemnych

- wykopów nieumocnionych wewnątrz budynku przy istniejących fundamentach
- usunięcie ziemi z wykopów,
- zasypywanie wykopów pospółką,
- zagęszczenie wykopów ubijakami mechanicznymi

1.4. Określenia podstawowe

Określenia podane w niniejszej ST są zgodne z obowiązującymi PN , oraz określeniami podanymi ST „ Część ogólna „ .

1.5. Ogólne wymagania dotyczące robót

Określenia podane w niniejszej ST są zgodne z obowiązującymi PN, oraz określeniami podanymi ST „ Część ogólna „ .

2. ZAKRES STOSOWANIA

ST ma zastosowanie jako dokument przetargowy i kontraktowy przy robotach wymienionych w punkcie 1.1.

3 . MATERIAŁY

Materiałami stosowanymi do wykonania robót będących tematem niniejszej specyfikacji są:

- grunt wydobyty z wykopu i , składowany poza strefą robót – wymiana gruntu
- grunty żwirowe i piaszczyste dowiezione spoza strefy robót na wymianę gruntu oraz nasypy (na obsypkę, zasypkę i nasypy),

UWAGA:

Zastosowanie innej technologii a zatem i innych materiałów jest dozwolone w uzgodnieniu z Inspektorem Nadzoru.

4 . SPRZĘT

- koparki i spycharki
- samochody samowyładowcze i skrzyniowe
- ciągniki z przyczepami
- wibratory i zagęszczarki do zagęszczania

5 . TRANSPORT

Samochody samowyładowcze i inne środki transportu, właściwe (typy, ilości) do wymogów określonych w projekcie Robót, zaakceptowanym przez Inspektora Nadzoru. Przy pracach transportowych należy przestrzegać przepisów obowiązujących aktualnie w publicznym transporcie drogowym i kolejowym.

6 . WYKONANIE ROBÓT

1.1 Ogólne zasady wykonania Robót

Ogólne warunki prowadzenia i wykonania Robót podano w ST-00.

Roboty ziemne wykonać zgodnie z normą BN-83/8836-02, PN-68/B-06050 i BN-72/8932-01/22.

Minimalna szerokość wykopu w świetle obudowy ściany wykopu powinna być dostosowana do szerokości fundamentu. Wszystkie napotkane przewody podziemne na trasie wykonywanego wykopu, krzyżujące się lub biegnące równolegle z wykopem powinny być zabezpieczone przed uszkodzeniem, a w razie potrzeby podwieszone w sposób umożliwiający ich eksploatację. Odchylenie odległości krawędzi wykopu w dnie od ustalonej w planie osi wykopu nie powinna

dla zadania **"Przebudowa i zmiana sposobu użytkowania istniejącego budynku usługowego na Centrum Opiekuńczo-Mieszkalne"** w miejscowości Radziechów 80

przekraczać 5cm. W czasie wykonywania wykopu należy (przy Inspektorze Nadzoru) sprawdzić, czy charakter gruntu odpowiada wykonaniu inwestycji, wg przekazanego Wykonawcy projektu.

6.2 Szczególne wymagania dotyczące zakresu wykonywanych robót

Odspojenie i odkład urobku.

Odspojenie gruntu w wykopie: mechanicznie lub ręczne połączone z zastosowaniem urządzeń do mechanicznego wydobywania urobku.

Dno wykopu powinno być równe i wyprofilowane.

Odkład urobku powinien być dokonywany tylko po jednej stronie wykopu, w odległości co najmniej 1,0m od krawędzi klina odłamu.

Umocnienie ścian wykopu i rozbiórka umocnień.

Umocnienia ścian wykopu należy wykonywać na całej długości. Dopuszcza się stosowanie różnych technologii sposobu umocnień ścian wykopów zaproponowanych przez Wykonawcę.

Rozbiórka umocnień powinna następować sukcesywnie w miarę zasypywania i zagęszczania wykopu. Technologię umocnień ścian wykopów jak i stosowane materiały do umocnień należy uzgodnić z Inspektorem Nadzoru przed jej zastosowaniem.

Przygotowanie podłoża, zasypywanie wykopu i zagęszczenie gruntu.

Stosownie do występujących warunków gruntowo-wodnych zaprojektowano podłoże zgodnie z projektem wykonawczym. Materiałem zasypu wg PN-86/B-02480. Materiał zasypu powinien być zagęszczony.

Odwodnienie wykopów.

Wykonawca jest odpowiedzialny za utrzymanie wykopów w stanie suchym podczas prowadzenia i odbioru robót.

7. KONTROLA JAKOŚCI ROBÓT

7.1 Ogólne zasady kontroli jakości Robót

Ogólne zasady kontroli jakości robót podano w ST-00.

7.2 Zakres kontroli badań w trakcie Robót i przy odbiorze

Przedmiotem badań i kontroli będzie:

- badanie jakości materiałów
- kontrola stopnia zagęszczenia wykonania gruntu w zakresie ich zgodności z PB/W, STWiOR i poleceniami Inspektora Nadzoru.

8. ODBIÓR ROBÓT

Ogólne zasady odbioru robót podano w ST-00.

Odbiory robót oraz zalecenia dotyczące stosowania norm i przepisów

Zakres robót dla odtworzenia innych elementów zagospodarowania terenu oraz przywrócenia terenu do stanu pierwotnego nie został określony w przedmiarze gdyż zależy ten zakres pośrednio od sposobu prowadzenia robót przez konkretnego Wykonawcę. Zakres ten powinien zatem określić Wykonawca robót i koszt tych robót uwzględnić w cenie ryczałtowej na realizację całości przedsięwzięcia.

Całość przedmiotowych robót należy wykonywać zgodnie z obowiązującymi przepisami i normami technicznymi oraz BHP, przy uwzględnieniu warunków określonych w załączonych w PB/W uzgodnieniach, postanowieniach i decyzjach. Zakres projektowanych rozwiązań związanych z warunkami gruntowo - wodnymi korygować w realizacji w uzgodnieniu z Inspektorem Nadzoru, stosownie do warunków rzeczywistych.

9. PODSTAWA PŁATNOŚCI

9.1 Ogólne ustalenia dotyczące podstawy płatności

Rozliczenie robót wg umowy zawartej z Wykonawcą robót.

10. PRZEPISY ZWIĄZANE

- PB-B-06711. Kruszywa mineralne. Piasek do betonów i zapraw.
- PN-86/B-02480 - Grunty budowlane. Określenia, symbole, podział i opis gruntów.
- BN-83/8836-01 - Przewody podziemne. Roboty ziemne. Wymagania i badania przy odbiorze.
- Warunki techniczne wykonania i odbioru robót budowlano - montażowych.
- Inne obowiązujące przepisy, normy i wytyczne instruktażowe.

Specyfikacja Techniczna Wykonania i Odbioru Robót
dla zadania "Przebudowa i zmiana sposobu użytkowania istniejącego budynku usługowego na Centrum
Opiekuńczo-Mieszkalne" w miejscowości Radziechów 80

SZCZEGÓŁOWA SPECYFIKACJA TECHNICZNA WYKONANIA I ODBIORU ROBÓT BUDOWLANYCH
SST 1.3 FUNDAMENTY

45262300-4 Betonowanie

1 Betonowanie

1 . WSTEP

1.1. Przedmiot ST

Przedmiotem niniejszej ST są wymagania dotyczące wykonania i odbioru robót związanych z wykonaniem konstrukcji betonowych i żelbetowych

1.2. Zakres stosowania ST

Niniejszą Specyfikację Techniczną jako część dokumentów przetargowych i kontraktowych, należy odczytywać i rozumieć w odniesieniu do wykonania Robót opisanych w punkcie 1.1, które zostaną zrealizowane w ramach zadania "Przebudowa i zmiana sposobu użytkowania istniejącego budynku usługowego na Centrum Opiekuńczo-Mieszkalne" w miejscowości Radziechów 80

1.3. Zakres robót objętych ST

Zakres robót objętych niniejszą specyfikacją obejmuje wykonanie konstrukcji betonowych i żelbetowych tj.

- Podbicie istniejących fundamentów
- fundamenty

1.4. Określenia podstawowe

Określenia podane w niniejszej specyfikacji są zgodne z Polskimi Normami, oraz „Warunkami technicznymi wykonania i odbioru robót budowlano-montażowych”.

Beton zwykły – beton o gęstości powyżej 1,8 t/m³ wykonany z cementu, wody, kruszywa mineralnego o frakcjach piaskowych i grubszych oraz ewentualnych dodatków mineralnych i domieszek chemicznych.

Mieszanka betonowa – mieszanka wszystkich składników przed związaniem betonu.

Zaczyn cementowy – mieszanka cementu i wody.

Zaprawa – mieszanka cementu, wody, składników mineralnych i ewentualnych dodatków przechodzących przez sito kontrolne o boku oczka kwadratowego 2 mm.

Nasiąkliwość betonu – stosunek masy wody, którą zdolny jest wchłonąć beton, do jego masy w stanie suchym.

Stopień wodoszczelności – symbol literowo – liczbowy (np. W8) klasyfikujący beton pod względem przepuszczalności wody. Liczba po literze W oznacza dziesięciokrotną wartość ciśnienia wody w Mpa, działającego na próbki betonowe.

Stopień mrozoodporności – symbol literowo – liczbowy (np. F150) klasyfikujący beton pod względem jego odporności na działanie mrozu. Liczba po literze F oznacza wymaganą liczbę cykli zamrażania i odmrażania próbek betonowych, przy której ubytek masy jest mniejszy niż 2%.

Klasa betonu – symbol literowo – liczbowy (np. C20/25) gdzie:

20 – wytrzymałość charakterystyczna w MPa przy ściskaniu próbki walcowej o średnicy 15 cm i wysokości 30 cm, określonej po 28 dniach

25 – wytrzymałość charakterystyczna w MPa przy ściskaniu próbki sześcienniej o wymiarach boków 15×15×15 cm, określonej po 28 dniach

Wytrzymałość gwarantowana betonu na ściskanie R_b

G - wytrzymałość (zapewniona z 95 procentowym prawdopodobieństwem) uzyskania w wyniku badania na ściskanie kostek sześciennych o boku 150 mm, wykonanych, przechowywanych i badanych zgodnie z normą PN-B-02650

1.5 Ogólne wymagania dotyczące Robót

Wykonawca jest odpowiedzialny za wykonanie Robót zgodnie z dokumentacją projektową, specyfikacją, poleceniami Inspektora Nadzoru

Wykonawca Robót powinien przedłożyć inwestorowi pisemne oświadczenie o zapoznaniu się z projektem, teczką uzgodnień i przedmiarem Robót oraz o zgodności przedłożonej oferty na wykonawstwo z dokumentacją techniczną. Ogólne wymagania dotyczące Robót podano w ST-00 „Część ogólna”.

2. PODSTAWOWE MATERIAŁY

Wszystkie materiały stosowane do budowy powinny być dopuszczone do obrotu i powszechnego lub jednostkowego stosowania w budownictwie oraz być zgodne z dyspozycją Art. 10 Ustawy Prawo Budowlane z dnia 7 lipca 1994r. z późniejszymi zmianami, tzn. posiadać certyfikaty, aprobaty techniczne lub deklaracje zgodności dostarczonych materiałów z PN.

Dobrane przez projektanta materiały konkretnych producentów Zamawiający traktuje jako określenie parametrów przedmiotu zamówienia za pomocą podania standardu, dopuszczając do zastosowania (zaproponowania w ofercie) innych odpowiedników rynkowych, z zastrzeżeniem jednak, że nie będą one gorsze jakościowo od wskazanego przez projektanta, zagwarantują uzyskania tych samych (lub lepszych) parametrów technicznych oraz będą posiadać niezbędne atesty i dopuszczenia do stosowania. Wykonawca przedmiotu zamówienia wybrany w oparciu tak sporządzoną ofertę odpowiadać będzie jednak za dobór tych materiałów lub technologii, a w zakresie jego obowiązków (na własny koszt) znajdować się będzie ewentualna korekta dokumentacji projektowej;

2.1. Składniki mieszanki betonowej

2.1.1. Cement – wymagania i badania

Cement: pochodzący z każdej dostawy musi spełniać wymagania zawarte w normie PN-B-19701. Dopuszczalne jest stosowanie jedynie cementu portlandzkiego czystego klasy:

- dla betonów C20/25 – klasa cementu 32,5 NA
- dla betonu C25/30, C30/37 – klasa cementu 42,5 NA
- dla betonu C35/45 i większej – klasa cementu 52,5 NA

Do każdej partii dostarczonego cementu musi być dołączone świadectwo jakości. Każda partia dostarczonego cementu przed jej użyciem do wytworzenia mieszanki, musi uzyskać akceptację IN. Zakazuje się pobierania cementu ze stacji przesypowych (silosów), jeżeli nie ma pewności, że dostarczany jest tam tylko jeden rodzaj cementu z tej samej cementowni. Przed użyciem cementu do wykonania mieszanki betonowej cement powinien podlegać następującym badaniom: oznaczanie czasu wiązania i zmiany objętości; sprawdzenie zawartości grudek. Wyniki tych badań dla cementu portlandzkiego normalnie twardniejącego muszą spełniać następujące wymagania: początek wiązania najwcześniej po 60 min; koniec wiązania najpóźniej po 10 godz.; przy oznaczaniu równomierności zmiany objętości: wg próby Le Chateliera nie więcej niż 8mm; wg próby na placach – normalna.

Cementy portlandzkie normalne i szybko twardniejące podlegają sprawdzeniu zawartości grudek, nie dających się rozgnieść w palcach i nie rozpadających się w wodzie. Nie dopuszcza się występowania w cemencie większej niż 20% ciężaru cementu ilości tego typu grudek. Grudki należy usunąć poprzez przesianie przez sito o boku oczka kwadratowego 2mm. W przypadku, gdy wymienione badania wykażą niezgodność z normami, cement nie może być użyty do wykonania betonu.

Cementy portlandzkie normalnie i szybko twardniejące podlegają sprawdzeniu zawartości grudek (zbryleń) nie dających się rozgnieść w palcach i nie rozpadających się w wodzie. Nie dopuszcza się występowania w cemencie większej niż 20% ciężaru cementu ilości grudek niedających się rozgnieść w palcach i nierozpadających się w wodzie. Grudki należy usunąć poprzez przesianie przez sito o boku oczka kwadratowego 2 mm. W przypadku gdy wymienione badania wykażą niezgodność z normami, cement nie może być użyty do wykonania betonu.

Magazynowanie:

- cement pakowany (workowany) – składy otwarte (wydzielone miejsca zadaszone na otwartym terenie zabezpieczone z boków przed opadami) lub magazyny zamknięte (budynki lub pomieszczenia o szczelnym dachu i ścianach)
- cement luzem – magazyny specjalne (zbiorniki stalowe lub żelbetowe przystosowane do pneumatycznego załadunku cementu luzem, zaopatrzone w urządzenia do przeprowadzenia kontroli objętości cementu znajdującego się w zbiorniku lub otwory do przeprowadzania kontroli objętości cementu, włazy do czyszczenia oraz klamry na wewnętrznych ścianach).

Podłoża składów otwartych powinny być twarde i suche, odpowiednio pochylone, zabezpieczające cement przed ściekami wody deszczowej i zanieczyszczeń. Podłogi magazynów zamkniętych powinny być suche i czyste, zabezpieczające cement przed zawilgoceniem i zanieczyszczeniem.

Dopuszczalny okres przechowywania cementu zależy od miejsca przechowywania. Cement nie może być użyty do betonu po okresie:

- 10 dni w przypadku przechowywania go w zadaszonych składach otwartych
- po upływie terminu trwałości podanego przez wytwórnę, w przypadku przechowywania w składach zamkniętych.

Każda partia cementu, dla której wydano oddzielne świadectwo jakości powinna być przechowywana osobno w sposób umożliwiający jej łatwe rozróżnienie.

2.1.2. Kruszywo

Kruszywo do betonu powinno charakteryzować się stałością cech fizycznych i jednorodnością uziarnienia pozwalającą na wykonanie partii betonu o stałej jakości.

Poszczególne rodzaje i frakcje kruszywa muszą być na placu składowym oddzielnie składowane na umocnionym i czystym podłożu w sposób uniemożliwiający mieszanie się.

Kruszywa grube powinny wykazywać wytrzymałość badaną przez ściskanie w cylindrze zgodną z wymaganiami normy PN-B-06714.40. W kruszywie grubym nie dopuszcza się grudek gliny. W kruszywie grubszym zawartość podziarna nie powinna przekraczać 5%, a nadziarna 10%.

Ziarna kruszywa nie powinny być większe niż:

- 1) $\frac{1}{3}$ najmniejszego wymiaru przekroju poprzecznego elementu
- 2) $\frac{3}{4}$ odległości w świetle między prętami zbrojenia leżącymi w jednej płaszczyźnie prostopadłej do kierunku betonowania.

Stosowanie grysów z innych skał dopuszcza się pod warunkiem, że zostały one zbadane w placówce badawczej wskazanej przez zamawiającego, a wyniki badań spełniają wymagania dotyczące grysów granitowych i bazaltowych.

Grysy powinny odpowiadać następującym wymaganiom:

- zawartość pyłów mineralnych – do 1%
- zawartość ziaren nieforemnych (to jest wydłużonych płaskich) – do 20%
- wskaźnik rozkruszenia – dla grysów granitowych – do 16%, dla grysów bazaltowych i innych – do 8%
- nasiąkliwość – do 1,2%
- mrozoodporność wg metody bezpośredniej – do 2%
- mrozoodporność wg zmodyfikowanej metody bezpośredniej – do 10%
- reaktywność alkaliczna z cementem określona wg normy PN-B-06714.34 nie powinna wywoływać zwiększenia wymiarów liniowych ponad 0,1%
- 20) zawartość związków siarki – do 0,1%
- 21) zawartość zanieczyszczeń obcych – do 0,25%
- 22) zawartość zanieczyszczeń organicznych nie dających barwy ciemniejszej od wzorcowej wg normy PN-B-06714.26.

Kruszywem drobnym powinny być piaski o uziarnieniu do 2 mm pochodzenia rzeczno lub kompozycja piasku rzeczno i kopalnianego uszlachetnionego.

Zawartość poszczególnych frakcji w stosie okruchowym piasku powinna się mieścić w granicach:

- do 0,25 mm – 14 ÷ 19%
- do 0,50 mm – 33 ÷ 48%
- do 1,00 mm – 53 ÷ 76%

Piasek powinien spełniać następujące wymagania:

- zawartość pyłów mineralnych – do 1,5%
- reaktywność alkaliczna określona wg normy PN-B-06714.34 nie powinna wywoływać zwiększenia wymiarów liniowych ponad 0,1%
- zawartość związków siarki – do 0,2%
- zawartość zanieczyszczeń obcych – do 0,25%
- zawartość zanieczyszczeń organicznych – nie dająca barwy ciemniejszej od wzorcowej wg normy PN-B-06714.26.

11) w kruszywie drobnym nie dopuszcza się grudek gliny.

Piasek pochodzący z każdej dostawy musi być poddany badaniom niepełnym obejmującym:

- 1.4.5. oznaczenie składu ziarnowego wg normy PN-B-06714.15
- 1.4.6. oznaczenie zawartości zanieczyszczeń obcych wg normy PN-B-06714.12
- 1.4.7. oznaczenie zawartości grudek gliny, którą oznacza się podobnie jak zawartość zanieczyszczeń obcych
- 1.4.8. oznaczenie zawartości pyłów mineralnych wg normy PN-B-06714.13.

Dostawca kruszywa jest zobowiązany do przekazania dla każdej partii kruszywa wyników jego pełnych badań wg normy PN-B-06712 oraz wyników badania specjalnego dotyczących reaktywności alkalicznej w terminach przewidzianych przez Inspektora Nadzoru.

W przypadku, gdy kontrola wykaże niezgodność cech danego kruszywa z wymaganiami normy PN-B-06712, użycie takiego kruszywa może nastąpić po jego uszlachetnieniu (np. przez płukanie lub dodanie odpowiednich frakcji kruszywa) i ponownym sprawdzeniu. Należy prowadzić bieżącą kontrolę wilgotności kruszywa wg normy PN-B-06714.18 dla korygowania receptury roboczej betonu.

2.1.3. Woda zarobowa – wymagania i badania

Woda zarobowa do betonu powinna odpowiadać wymaganiom normy PN-B-32250.

Jeżeli wodę do betonu przewiduje się czerpać z wodociągów miejskich, to woda ta nie wymaga badania.

2.1.4. Domieszki i dodatki do betonu

Zaleca się stosowanie do mieszanek betonowych domieszek chemicznych o działaniu:

- napowietrzającym
- uplastyczniającym
- przyspieszającym lub opóźniającym wiązanie.

Dopuszcza się stosowanie domieszek kompleksowych:

- napowietrzająco – uplastyczniających
- przyspieszająco – uplastyczniających.

Domieszki do betonów muszą mieć aprobaty wydane przez Instytut Techniki Budowlanej lub Instytut Dróg i Mostów oraz posiadać atest producenta.

2.2. Beton

Beton do konstrukcji obiektów kubaturowych i inżynierskich musi spełniać następujące wymagania:

- nasiąkliwość – do 5%; badanie wg normy PN-B-06250
- mrozoodporność – F75
- wodoszczelność – W10
- wskaźnik wodno – cementowy (w/c) – ma być mniejszy od 0,50.

Skład mieszanki betonowej powinien być ustalony zgodnie z normą PN-B-06250 tak, aby przy najmniejszej ilości wody zapewnić szczelne ułożenie mieszanki w wyniku zagęszczania przez wibrowanie. Skład mieszanki betonowej ustala laboratorium Wykonawcy lub wytwórni betonów i wymaga on zatwierdzenia przez Inspektora Nadzoru. Stosunek poszczególnych frakcji kruszywa grubego ustalany doświadczalnie powinien odpowiadać najmniejszej jamistości.

Zawartość piasku w stosie okrucowym powinna być jak najmniejsza i jednocześnie zapewniać niezbędną urabialność przy zagęszczeniu przez wibrowanie oraz nie powinna być większa niż 24% przy kruszywie grubym do 16 mm.

Optymalną zawartość piasku w mieszance betonowej ustala się następująco: z ustalonym składem kruszywa grubego wykonuje się kilka (3 ÷ 5) mieszanek betonowych o ustalonym teoretycznie stosunku w/c i o wymaganej konsystencji zawierających różną, ale nie większą od dopuszczalnej ilość piasku. Za optymalną ilość piasku przyjmuje się taką, przy której mieszanka betonowa zagęszczona przez wibrowanie charakteryzuje się największą masą objętościową.

Wartość parametru A do wzoru Bolomey'a stosowanego do wyznaczenia wskaźnika w/c charakteryzującego mieszankę betonową należy określić doświadczalnie. Współczynnik ten wyznacza się na podstawie uzyskanych wytrzymałości betonu z mieszanek o różnych wartościach w/c (mniejszych i większych od wartości

przewidywanej teoretycznie) wykonanych ze stosowanych materiałów. Do teoretycznego ustalenia wartości wskaźnika w/c w mieszance można skorzystać z wartości parametru A podawanego w literaturze fachowej.

Przy projektowaniu składu mieszanki betonowej zagęszczanej przez wibrowanie i dojrzewającej w warunkach naturalnych (średnia temperatura dobową nie niższa niż 10°C) średnią wymaganą wytrzymałość na ściskanie należy określić jako równą $1,3 R_b^G$.

Zawartość powietrza w mieszance betonowej badana metodą ciśnieniową wg normy PN-B-06250 nie powinna przekraczać:

- wartości 2% - w przypadku niestosowania domieszek napowietrzających
- wartości 3,5 ÷ 5,5% - dla betonu narażonego na czynniki atmosferyczne, przy uziarnieniu kruszywa do 16mm
- wartości 4,5 ÷ 6,5% - dla betonu narażonego na stały dostęp wody przed zamarznięciem przy uziarnieniu kruszywa do 16 mm.

Konsystencja mieszanek betonowych powinna być nie rzadsza od plastycznej, oznaczonej w normie

PN-B-06250 symbolem K-3. Sprawdzenie konsystencji mieszanki przeprowadza się podczas projektowania jej składu i następnie przy wytwarzaniu.

Dopuszcza się dwie metody badania:

- metodą Ve-Be
- metodą stożka opadowego.

Różnice pomiędzy założoną konsystencją mieszanki a kontrolowaną metodami określonymi w normie

PN-B-06250 nie mogą przekraczać:

- $\pm 20\%$ wartości wskaźnika Ve-Be
- ± 10 mm przy pomiarze stożkiem opadowym.

Pomiaru konsystencji mieszanek K-1 do K-3 (wg normy PN-B-06250) trzeba dokonać aparatem Ve-Be. Dla konsystencji plastycznej K-3 dopuszcza się na budowie pomiar przy pomocy Stożka opadowego.

3. SPRZĘT

Roboty można wykonać przy użyciu dowolnego typu sprzętu zaakceptowanego przez Inspektora Nadzoru.

Dozatory muszą mieć aktualne świadectwo legalizacji. Mieszanie składników powinno się odbywać wyłącznie w betoniarkach o wymuszonym działaniu (zabrania się stosowania mieszarek wolnospadowych).

Do podawania mieszanek należy stosować pojemniki lub pompy przystosowane do podawania mieszanek plastycznych. Do zagęszczania mieszanki betonowej należy stosować wibratory z buławami o średnicy nie większej od 0,65 odległości między prętami zbrojenia leżącymi w płaszczyźnie poziomej, o częstotliwości 6000 drgań/min i łaty wibracyjne charakteryzujące się jednakowymi drganiami na całej długości.

4. TRANSPORT

Transport mieszanki betonowej należy wykonywać przy pomocy mieszalników samochodowych (t.zw. Gruszek). Ilość „gruszek” należy dobrać tak, aby zapewnić wymaganą szybkość betonowania z uwzględnieniem odległości dowozu, czasu twardnienia betonu oraz koniecznej rezerwy w przypadku awarii samochodu. Podawanie i układanie mieszanki betonowej można wykonywać przy pomocy pompy do betonu lub innych środków zaakceptowanych przez Inspektora Nadzoru.

Czas transportu mieszanki nie powinien być dłuższy niż:

- 90 min – przy temperaturze $+15^{\circ}\text{C}$
- 70 min – przy temperaturze $+20^{\circ}\text{C}$
- 30 min – przy temperaturze $+30^{\circ}\text{C}$.

5. WYKONANIE ROBÓT

5.1 Zalecenia ogólne

Rozpoczęcie robót betoniarskich może nastąpić na podstawie dostarczonego przez Wykonawcę szczegółowego programu i dokumentacji technologicznej (zaakceptowanej przez Inspektora Nadzoru) obejmującej:

- wybór składników betonu
- opracowanie receptur laboratoryjnych i roboczych
- sposób wytwarzania mieszanki betonowej
- sposób transportu mieszanki betonowej
- kolejność i sposób betonowania
- wskazanie przerw roboczych i sposobu łączenia betonu w tych przerwach
- sposób pielęgnacji betonu
- warunki rozformowania konstrukcji (deskowania)
- zestawienie koniecznych badań.

Przed przystąpieniem do betonowania powinna być stwierdzona przez Inspektora Nadzoru prawidłowość wykonania wszystkich robót poprzedzających betonowanie, a w szczególności:

- prawidłowość wykonania deskowań, rusztowań, usztywnień pomostów itp.
- prawidłowość wykonania zbrojenia
- zgodność rzędnych z projektem
- czystość deskowania oraz obecność wkładek dystansowych zapewniających wymaganą wielkość otuliny
- prawidłowość wykonania wszystkich robót zanikających, między innymi wykonania przerw dylatacyjnych, warstw izolacyjnych itp.
- prawidłowość rozmieszczenia i niezmienność kształtu elementów wbudowanych w betonową konstrukcję (kanałów, wpustów, sączków, kotw, rur itp.)
- gotowość sprzętu i urządzeń do prowadzenia betonowania.

Roboty betoniarskie muszą być wykonane zgodnie z wymaganiami norm PN-B-06250 i PN-B-06251.

Betonowanie można rozpocząć po uzyskaniu zezwolenia Inspektora Nadzoru i potwierdzonego wpisem do dziennika budowy.

5.2. Wytwarzanie i podawanie mieszanki betonowej

Wytwarzanie mieszanki betonowej powinno odbywać się wyłącznie w wyspecjalizowanym zakładzie produkcji betonu, który może zapewnić żądane w ST wymagania.

Dozowanie składników do mieszanki betonowej powinno być dokonane wyłącznie wagowo z dokładnością:

Specyfikacja Techniczna Wykonania i Odbioru Robót
dla zadania **"Przebudowa i zmiana sposobu użytkowania istniejącego budynku usługowego na Centrum Opiekuńczo-Mieszkalne"** w miejscowości Radziechów 80

- $\pm 2\%$ - przy dozowaniu cementu i wody
- $\pm 3\%$ - przy dozowaniu kruszywa.

Dozatory muszą mieć aktualne świadectwo legalizacji. Wagi powinny być kontrolowane co najmniej raz w roku.

Urządzenia dozujące wodę i płynne domieszki powinny być sprawdzane co najmniej raz w miesiącu. Przy dozowaniu składników powinno się uwzględniać korektę związaną ze zmiennym zawilgoceniem kruszywa. Czas mieszania należy ustalić doświadczalnie, jednak nie powinien on być krótszy niż 2 minuty.

Do podawania mieszanek betonowych należy stosować pojemniki o konstrukcji umożliwiającej łatwe ich opróżnianie lub pompy przystosowane do podawania mieszanek plastycznych. Przy stosowaniu pomp wymaga się sprawdzenia ustalonej konsystencji mieszanki betonowej przy wylocie.

Mieszanki betonowej nie należy zrzucić z wysokości większej niż 0,75 m od powierzchni, na którą spada.

W przypadku, gdy wysokość ta jest większa, należy mieszankę podawać za pomocą rynny zsypowej (do wysokości 3,00 m) lub leja zsypowego teleskopowego (do wysokości 8,00 m).

Przy wykonywaniu elementów konstrukcji monolitycznych należy przestrzegać wymogów dokumentacji technologicznej, która powinna uwzględniać następujące zalecenia:

- w fundamentach, ścianach mieszankę betonową należy układać bezpośrednio z pojemnika lub rurociągu pompy bądź za pośrednictwem rynny warstwami o grubości do 40 cm, zagęszczając wibratorami wglębnymi
- przy wykonywaniu płyt mieszankę betonową należy układać bezpośrednio z pojemnika lub rurociągu pompy
- przy betonowaniu stref przydylatacyjnych stosować wibratory wglębne.

Przy zagęszczaniu mieszanki betonowej należy spełniać następujące warunki:

- 1) wibratory wglębne stosować o częstotliwości min. 6000 drgań/min, z buławami o średnicy nie większej niż 0,65 odległości między prętami zbrojenia leżącymi w płaszczyźnie poziomej
- podczas zagęszczania wibratorami wglębnymi nie wolno dotykać zbrojenia buławą wibratora
- podczas zagęszczania wibratorami wglębnymi należy zagłębiać buławę na głębokość 5÷8cm w warstwę poprzednią i przytrzymywać buławę w jednym miejscu w czasie 20÷30sek., po czym wyjmować powoli w stanie wibrującym
- kolejne miejsca zagłębienia buławy powinny być od siebie oddalone o 1,4R (promień skutecznego działania wibratora, zwykle wynosi on 0,30÷0,50 m)
- belki (ławy) wibracyjne powinny być stosowane do wyrównania powierzchni betonu płyt pomostów

i charakteryzować się jednakowymi drganiami na całej długości

- 2.3. czas zagęszczania wibratorem powierzchniowym lub belką (łatą) wibracyjną w jednym miejscu powinien wynosić od 30 do 60 sek.

- 2.4. zasięg działania wibratorów przyczepnych wynosi zwykle od 20 do 50 cm w kierunku głębokości i od 1,00 do 1,50 m w kierunku długości elementu; rozstaw wibratorów należy ustalić doświadczalnie tak, aby nie powstawały martwe pola.

Przerwy w betonowaniu należy sytuować w miejscach uprzednio przewidzianych i uzgodnionych

z Projektantem. Ukształtowanie powierzchni betonu w przerwie roboczej powinno być uzgodnione z Projektantem, a w prostszych przypadkach można kierować się zasadą, że powinna ona być prostopadła do powierzchni elementu.

Powierzchnia betonu w miejscu przerwania betonowania powinna być starannie przygotowana do połączenia betonu stwardniałego ze świeżym przez usunięcie z powierzchni betonu stwardniałego luźnych okruszków betonu oraz warstwy szkliska cementowego oraz zwilżenie wodą.

Powyższe zabiegi wykonać należy bezpośrednio przed rozpoczęciem betonowania. W przypadku przerwy w układaniu betonu zagęszczanego przez wibrowanie wznowienie betonowania nie powinno się odbyć później niż w ciągu 3 godzin lub po całkowitym stwardnieniu betonu. Jeżeli temperatura powietrza jest wyższa niż 20°C czas trwania przerwy nie powinien przekraczać 2 godzin.

Po wznowieniu betonowania należy unikać dotykania wibratorem deskowania, zbrojenia i poprzednio ułożonego betonu. W przypadku, gdy betonowanie konstrukcji wykonywane jest także w nocy, konieczne jest wcześniejsze przygotowanie odpowiedniego oświetlenia zapewniającego prawidłowe wykonawstwo robót i dostateczne warunki bezpieczeństwa pracy.

5.3. Warunki atmosferyczne przy układaniu mieszanki betonowej i wiązaniu betonu

Betonowanie konstrukcji należy wykonywać wyłącznie w temperaturach nie niższych niż +5°C, zachowując warunki umożliwiające uzyskanie przez beton wytrzymałości co najmniej 15 MPa przed pierwszym zamarznięciem. Uzyskanie wytrzymałości 15 MPa powinno być zbadane na próbkach przechowywanych w takich samych warunkach jak zabetonowana konstrukcja.

W wyjątkowych przypadkach dopuszcza się betonowanie w temperaturze do -5°C , jednak wymaga to zgody Inspektora Nadzoru oraz zapewnienia temperatury mieszanki betonowej $+20^{\circ}\text{C}$ w chwili układania i zabezpieczenia uformowanego elementu przed utratą ciepła w czasie co najmniej 7 dni. Temperatura mieszanki betonowej w chwili opróżniania betoniarki nie powinna być wyższa niż 35°C .

Niedopuszczalne jest kontynuowanie betonowania w czasie ulewnego deszczu, należy zabezpieczyć miejsce robót za pomocą mat lub folii.

5.4. Pielęgnacja betonu

Bezpośrednio po zakończeniu betonowania zaleca się przykrycie powierzchni betonu lekkimi wodoszczelnymi osłonami zapobiegającymi odparowaniu wody z betonu i chroniącymi beton przed deszczem i nasłonecznieniem. Przy temperaturze otoczenia $+5^{\circ}\text{C}$ należy nie później niż po 12 godzinach od zakończenia betonowania rozpocząć pielęgnację wilgotnościową betonu i prowadzić ją co najmniej przez 7 dni (przez polewanie co najmniej 3 razy na dobę). Przy temperaturze otoczenia $+15^{\circ}\text{C}$ i wyższej beton należy polewać w ciągu pierwszych 3 dni co 3 godziny w dzień i co najmniej 1 raz w nocy, a w następne dni co najmniej 3 razy na dobę.

Woda stosowana do polewania betonu powinna spełniać wymagania normy PN-B-32250.

W czasie dojrzewania betonu elementy powinny być chronione przed uderzeniami i drganiami przynajmniej do chwili uzyskania przez niego wytrzymałości na ściskanie co najmniej 15 MPa.

5.5. Wykańczanie powierzchni betonu

Dla powierzchni betonu obowiązują następujące wymagania:

- 1) wszystkie betonowe powierzchnie muszą być gładkie i równe, bez zagłębień między ziarnami kruszywa, przełomów i wybrzuszeń ponad powierzchnię
- 2) pęknięcia i rysy są niedopuszczalne
- 3) równość powierzchni ustroju nośnego przeznaczonej pod izolację powinna odpowiadać wymaganiom normy PN-B-10260; wypukłości i wgłębienia nie powinny być większe niż 2 mm.

Ostre krawędzie betonu po rozdeskowaniu powinny być oszlifowane. Jeżeli dokumentacja projektowa nie przewiduje specjalnego wykończenia powierzchni betonowych konstrukcji, to bezpośrednio po rozebraniu deskowań należy wszystkie wystające nierówności wyrównać za pomocą tarcz karborundowych i czystej wody.

Wyklucza się szpachlowanie konstrukcji po rozdeskowaniu.

5.6. Deskowania

Deskowania dla podstawowych elementów konstrukcji obiektu (ustroju nośnego, podpór) należy wykonać wg projektu technologicznego deskowania opracowanego na podstawie obliczeń statyczno wytrzymałościowych. Projekt opracuje Wykonawca w ramach ceny kontraktowej i uzgodni z Projektantem.

Konstrukcja deskowań powinna być sprawdzana na siły wywołane parciem świeżej masy betonowej i uderzeniami przy jej wylewaniu z pojemników oraz powinna uwzględniać:

- szybkość betonowania
- sposób zagęszczania
- obciążenia pomostami roboczymi.

Konstrukcja deskowania powinna spełniać następujące warunki:

- 1) zapewniać odpowiednią sztywność i niezmienność kształtu konstrukcji
- 2) zapewniać jednorodną powierzchnię betonu
- 3) zapewniać odpowiednią szczelność
- 4) zapewniać łatwy ich montaż i demontaż oraz wielokrotność użycia
- 5) wykazywać odporność na deformację pod wpływem warunków atmosferycznych.

Deskowania zaleca się wykonywać ze sklejek.

W uzasadnionych przypadkach na część deskowań można użyć desek z drzew iglastych III lub IV klasy.

Minimalna grubość desek wynosi 32 mm. Deski powinny być jednostronnie strugane i przygotowane do łączenia na wpust i pióro. Styki, gdzie nie można zastosować połączenia na pióro i wpust należy uszczelnić taśmami z tworzyw sztucznych albo pianką. Należy zwrócić szczególną uwagę na uszczelnienie styków ścian z dnem deskowania oraz styków deskowań belek i poprzecznic. Sfazowania należy wykonywać zgodnie z dokumentacją projektową. Otwory w konstrukcji i osadzanie elementów typu odcinki rur, łączniki należy wykonać wg wymagań dokumentacji projektowej.

6. KONTROLA JAKOŚCI ROBÓT

6.1. Badania kontrolne betonu

Dla określenia wytrzymałości betonu wbudowanego w konstrukcję należy w trakcie betonowania pobierać próbki kontrolne w postaci kostek sześciennych o boku 15 cm w liczbie nie mniejszej niż:

- 1 próbka na 100 zarobów
- 1 próbka na 50 m³ betonu

- 3 próbki na dobę
- 6 próbek na partię betonu.

Próbki pobiera się losowo po jednej, równomiernie w okresie betonowania, a następnie przechowuje się, przygotowuje i bada w okresie 28 dni zgodnie z normą PN-B-06250.

Jeżeli próbki pobrane i badane jak wyżej wykażą wytrzymałość niższą od przewidzianej dla danej klasy betonu, należy przeprowadzić badania próbek wyciętych z konstrukcji.

Jeżeli wyniki tych badań będą pozytywne, to beton należy uznać za odpowiadający wymaganej klasie betonu. W przypadku niespełnienia warunków wytrzymałości betonu na ściskanie po 28 dniach dojrzewania, dopuszcza się w uzasadnionych przypadkach, za zgodą Inspektora Nadzoru, spełnienie tego warunku w okresie późniejszym, lecz nie dłuższym niż 90 dni.

Dopuszcza się pobieranie dodatkowych próbek i badanie wytrzymałości betonu na ściskanie w okresie krótszym niż 28 dni.

Dla określenia nasiąkliwości betonu należy pobrać przy stanowisku betonowania co najmniej jeden raz w okresie betonowania obiektu oraz każdorazowo przy zmianie składników betonu, sposobu układania i zagęszczania po 3 próbki o kształcie regularnym lub po 5 próbek o kształcie nieregularnym, zgodnie z normą PN-B-06250. Probki trzeba przechowywać w warunkach laboratoryjnych i badać w okresie 28 dni, zgodnie z normą PN-B-06250.

Nasiąkliwość zaleca się również badać na próbkach wyciętych z konstrukcji.

Dla określenia mrozoodporności betonu należy pobrać przy stanowisku betonowania co najmniej jeden raz w okresie betonowania obiektu oraz każdorazowo przy zmianie składników i sposobu wykonywania betonu po 12 próbek regularnych o minimalnym wymiarze boku lub średnicy próbki 100 mm. Probki należy przechowywać w warunkach laboratoryjnych i badać w okresie 90 dni, zgodnie z normą PN-B-06250.

Zaleca się badać mrozoodporność na próbkach wyciętych z konstrukcji.

Przy stosowaniu metody przyspieszonej wg normy PN-B-06250 liczba próbek reprezentujących daną partię betonu może być zmniejszona do 6, a badanie należy przeprowadzić w okresie 28 dni.

Wymagany stopień wodoszczelności sprawdza się co najmniej jeden raz w okresie betonowania obiektu oraz każdorazowo przy zmianie składników i sposobu wykonywania betonu po 6 próbek regularnych o grubości nie większej niż 160 mm i minimalnym wymiarze boku lub średnicy 100 mm.

Próbki trzeba przechowywać w warunkach laboratoryjnych i badać w okresie 28 dni, zgodnie z normą PN-B-06250.

Dopuszcza się badanie wodoszczelności na próbkach wyciętych z konstrukcji.

Na Wykonawcy spoczywa obowiązek zapewnienia wykonania badań laboratoryjnych (przez własne laboratoria lub inne, uprawnione) przewidzianych normą PN-B-06250, a także gromadzenie, przechowywanie i okazywanie Inspektorowi Nadzoru wszystkich wyników badań dotyczących jakości betonu i stosowanych materiałów. Jeżeli beton poddany jest specjalnym zabiegom technologicznym, należy opracować plan kontroli jakości betonu dostosowany do wymagań technologii produkcji. W planie kontroli powinny być uwzględnione badania przewidziane aktualną normą i niniejszą ST oraz ewentualnie inne, konieczne do potwierdzenia prawidłowości zastosowanych zabiegów technologicznych.

Badania powinny obejmować:

- badanie składników betonu
- badanie mieszanki betonowej
- badanie betonu.

6.2. Tolerancja wykonania

6.2.1. Wymagania ogólne

Rozróżnia się tolerancje normalne klasy N1 i N2 oraz specjalne. Klasę tolerancji N2 zaleca się w przypadku wykonywania elementów szczególnie istotnych z punktu widzenia niezawodności konstrukcji o poważnych konsekwencjach jej zniszczenia oraz konstrukcji o charakterze monumentalnym.

Odchylenia poziome usytuowania podpór i elementów powinny być mierzone w stosunku do osi podłużnych i poprzecznych osnowy geodezyjnej pokrywających się z osiami ścian lub słupów.

Odchylenia poziome wzdłuż wysokości budynku powinny przyjmować wartości różnoimienne w stosunku do układu rzeczywistego. W przypadku stwierdzenia odchyleń o charakterze systematycznym należy podjąć działania korygujące.

Fundamenty

Dopuszczalne odchylenie usytuowania osi fundamentów w planie nie powinno być większe niż:

- i 10mm przy klasie tolerancji N1,
- i 5mm przy klasie tolerancji N2.

Dopuszczalne odchylenie usytuowania poziomu fundamentu w stosunku do poziomu pozycyjnego nie powinno być większe niż:

- i 20mm przy klasie tolerancji Ni,
- i 15mm przy klasie tolerancji N2.

Slupy i ściany

Dopuszczalne odchylenie usytuowania słupów i ścian w planie w stosunku do punktu pozycyjnego (lub osi pozycyjnej) nie powinno być większe niż:

- 1) i 10mm przy klasie tolerancji Ni,
- 2) i 5mm przy klasie tolerancji N2.

Dopuszczalne odchylenie wymiaru wolnej odległości usytuowania słupów i ścian w planie w stosunku do słupów i ścian sąsiednich nie powinno być większe niż:

- i 15mm przy klasie tolerancji Ni,
- i 10mm przy klasie tolerancji N2.

Dopuszczalne odchylenie wymiaru budynku L (szerokości lub długości w metrach) na każdym poziomie nie powinno być większe niż:

- i 20mm przy $L = 30m$,
- i $0,25 (L + 50)$ przy $30 m < L < 250m$, i $0,10 (L + 500)$ przy $L = 500m$.

Dopuszczalne odchylenie słupa lub ściany od pionu pomiędzy poziomami przyległych kondygnacji o wysokości H nie powinny być większe niż:

- i $h/300$ przy klasie tolerancji NI,
- i $h/400$ przy klasie tolerancji N2.

Dopuszczalne wygięcie słupa lub ściany pomiędzy poziomami przyległych kondygnacji nie powinno być większe niż: i 10 mm lub $h/750$ przy klasie tolerancji Ni, i 5mm lub $h/i 000$ przy klasie tolerancji N2.

6.2.2. System odniesienia

Przed przystąpieniem do robót na budowie należy ustalić punkty pomiarowe zgodne z przyjętą osnową geodezyjną stanowiącą przestrzenny układ odniesienia do określania usytuowania elementów konstrukcji zgodnie z normami PN-87/N-02251 i PN-74/N-02211.

Punkty pomiarowe powinny być zabezpieczone przed uszkodzeniem lub zniszczeniem.

7. OBMIAŁ ROBÓT

7.1. Jednostka obmiarowa

Jednostką obmiarową jest $1 m^3$ (metr sześcienny) konstrukcji betonu. Do obliczenia ilości przedmiarowej przyjmuje się ilość konstrukcji wg dokumentacji projektowej. Z kubatury nie potrąca się rowków, skosów o przekroju równym lub mniejszym od $6 cm^2$.

8. ODBIÓR ROBÓT

8.1. Zgodność z dokumentacją projektową i ST

Roboty powinny być wykonane zgodnie z dokumentacją projektową i ST oraz pisemnymi poleceniami Inspektora Nadzoru.

8.2. Odbiór robót zanikających i ulegających zakryciu

Podstawą odbioru robót zanikających lub ulegających zakryciu są:

- pisemne stwierdzenie Inspektora Nadzoru w dzienniku budowy o wykonaniu robót zgodnie z dokumentacją projektową i ST
- inne pisemne stwierdzenie Inspektora Nadzoru o wykonaniu robót.

Zakres robót zanikających lub ulegających zakryciu określają pisemne stwierdzenia Inspektora Nadzoru lub inne potwierdzone przez niego dokumenty.

8.3. Odbiór końcowy

Odbiór końcowy odbywa się po pisemnym stwierdzeniu przez Inspektora Nadzoru w dzienniku budowy zakończenia robót betonowych i spełnieniu innych warunków dotyczących tych robót zawartych w umowie.

9. PODSTAWA PŁATNOŚCI

Rozliczenie robót wg umowy zawartej z Wykonawcą robót.

10. PRZEPISY ZWIĄZANE

10.1. Normy

PN-B-01801	Konstrukcje betonowe i żelbetowe. Podstawy projektowania
PN-B-03150/01	Konstrukcje z drewna i materiałów drewnopochodnych. Obliczenia statyczne i projektowanie. Materiały
PN-S-10042	Obiekty mostowe. Konstrukcje betonowe, żelbetowe i sprężone. Projektowanie

dla zadania **"Przebudowa i zmiana sposobu użytkowania istniejącego budynku usługowego na Centrum Opiekuńczo-Mieszkalne"** w miejscowości Radziechów 80

PN-B-01100	Kruszywa mineralne. Kruszywa skalne. Podział, nazwy i określenia
PN-EN 197-1	Cement. Skład, wymagania i kryteria zgodności dla cementu powszechnego użytku
PN-B-04320	Cement. Odbiorcza statystyczna kontrola jakości
PN-EN 480-1	Domieszki do betonu, zaprawy i zaczynu. Metody badań. Beton wzorcowy i zaprawa wzorcowa do badań
PN-B-06250	Beton zwykły
PN-B-066251	Roboty betonowe i żelbetowe. Wymagania techniczne
PN-B-14501	Zaprawy budowlane zwykłe
PN-B-06712	Kruszywa mineralne do betonu
PN-B-32250	Materiały budowlane. Woda do betonu i zaprawy
PN-B-04500	Zaprawy budowlane. Badanie cech fizycznych i wytrzymałościowych
PN-M-47900.00	Rusztowania stojące metalowe robocze. Określenia, podział i główne wymiary
PN-M-47900.01	Rusztowania stojące metalowe robocze. Rusztowania stojakowe z rur stalowych. Ogólne wymagania i badania oraz eksploatacja
PN-M-47900.02	Rusztowania stojące metalowe robocze. Rusztowania ramowe. Ogólne wymagania i badania
PN-B-03163-2	Konstrukcje drewniane. Rusztowania. Wymagania
PN-ISO-9000 seria 9000, 9001, 9002 i 9003	- normy dotyczące zarządzania jakością i zapewnienia jakości

10.2. Inne dokumenty i instrukcje

Instrukcje ITB

240/82 Instrukcja zabezpieczenia przed korozją konstrukcji betonowych i żelbetowych

306/91 Zabezpieczenie korozji alkalicznej betonu przez zastosowanie dodatków mineralnych

Warunki wykonania i odbioru robót budowlanych

Specyfikacja Techniczna Wykonania i Odbioru Robót
dla zadania "Przebudowa i zmiana sposobu użytkowania istniejącego budynku usługowego na Centrum
Opiekuńczo-Mieszkalne" w miejscowości Radziechów 80
SZCZEGÓŁOWA SPECYFIKACJA TECHNICZNA WYKONANIA I ODBIORU ROBÓT BUDOWLANYCH
SST 1.4 BELKI STALOWE

45262000-1 Roboty inżynierskie i budowlane

1. Wstęp

1.1. Przedmiot SST

Przedmiotem niniejszej szczegółowej specyfikacji technicznej (SST) są wymagania dotyczące wykonania i odbioru robót związanych z wykonaniem zabezpieczeń antykorozyjnych konstrukcji stalowych w postaci powłok malarskich w ramach zadania **"Przebudowa i zmiana sposobu użytkowania istniejącego budynku usługowego na Centrum Opiekuńczo-Mieszkalne"** w miejscowości Radziechów 80

1.2. Zakres stosowania SST

Szczegółowa specyfikacja techniczna (SST) jest stosowana jako dokument przetargowy i kontraktowy przy zlecaniu i realizacji robót wymienionych w pkt. 1.1.

1.3. Zakres robót objętych SST

Roboty, których dotyczy specyfikacja, obejmują wszystkie czynności umożliwiające i mające na celu wykonanie zabezpieczeń antykorozyjnych konstrukcji stalowych w postaci powłok malarskich, związanych z budową, przebudową, modernizacją i remontem obiektów inżynierskich.

1.4. Określenia podstawowe

Określenia podane w niniejszej SST są zgodne z definicjami zawartymi w odpowiednich normach i wytycznych oraz określeniami podanymi w SST Część G: „Wymagania ogólne”.

1.5. Ogólne wymagania dotyczące robót

Wykonawca jest odpowiedzialny za jakość wykonania robót, bezpieczeństwo wszelkich czynności na terenie budowy, metody użyte przy budowie oraz za ich zgodność z dokumentacją projektową, SST i poleceniami Inżyniera.

Ogólne wymagania dotyczące robót podano w SST Część G „Wymagania ogólne”.

2. Materiały

2.1. Wymagania ogólne

Wszystkie materiały stosowane do wykonania robót muszą być zgodne z wymaganiami niniejszej SST i dokumentacji projektowej.

Do wykonania robót mogą być stosowane wyroby budowlane spełniające warunki określone w:

- ustawie z dnia 7 lipca 1994 - Prawo budowlane (Dz. U. z 2021.2351 z dnia 2021.12.20).
- ustawie z dnia 16 kwietnia 2004 r. o wyrobach budowlanych (Dz. U. z 2004 r. Nr 92, poz. 881 z późniejszymi zmianami),
- ustawie z dnia 30 sierpnia 2002 r. o systemie oceny zgodności (Dz. U. z 2002 r. Nr 166, poz. 1360, z późniejszymi zmianami).

Na Wykonawcy spoczywa obowiązek posiadania dokumentacji wyrobu budowlanego wymaganej przez ww. ustawy lub rozporządzenia wydane na podstawie tych ustaw.

Do wykonywania powłok malarskich na powierzchniach stalowych dopuszczalne jest stosowanie wyłącznie systemowych zestawów malarskich zgodnych z dokumentacją projektową i posiadających aprobatę techniczną IBDiM do tego typu zastosowań.

2.2. Wymagania szczegółowe

Materiałami stosowanymi przy wykonywaniu zabezpieczeń antykorozyjnych konstrukcji stalowych w postaci powłok malarskich są:

2.2.1. Materiały do przygotowania powierzchni

Materiały do przygotowania powierzchni powinny odpowiadać zaleceniom podanym w kartach technicznych stosowanych zestawów malarskich oraz być zgodne z normami: PN-EN ISO 8504-1:2002, PN-EN ISO 8504-2:2002, PN-EN ISO 11124-1:2000 oraz PN-EN ISO 11126-1:2001.

2.2.2. Farby

Materiały malarskie powinny odpowiadać zaleceniom podanym w kartach technicznych stosowanych zestawów malarskich oraz być zgodne z normami: PN-EN ISO 12944-1:2001, PN-EN ISO 12944-5:2001 oraz PN-89/C-81400.

Zestaw malarski do zabezpieczenia antykorozyjnego konstrukcji stalowych powinien odpowiadać wymaganiom dokumentacji projektowej oraz niniejszej SST.

Farby powinny być pakowane i przechowywane zgodnie z PN-89/C-81400 oraz wg kart technologicznych przyjętych zestawów malarskich.

3. Sprzęt

Roboty związane z wykonaniem zabezpieczeń antykorozyjnych konstrukcji stalowych mogą być wykonane ręcznie lub mechanicznie przy użyciu dowolnego sprzętu przeznaczonego do wykonania zamierzonych robót.

Sprzęt powinien być zgodny z zaleceniami podanymi w kartach technologicznych stosowanych zestawów malarskich. Sprzęt wykorzystywany przez Wykonawcę powinien być sprawny technicznie i spełniać wymagania techniczne w zakresie BHP.

Ogólne wymagania dotyczące sprzętu podano w SST Część G „Wymagania ogólne”.

4. Transport

Środki transportu wykorzystywane przez Wykonawcę powinny być sprawne technicznie i spełniać wymagania techniczne w zakresie BHP oraz przepisów o ruchu drogowym.

Ogólne wymagania dotyczące transportu podano w SST Część G „Wymagania ogólne”.

Materiały malarskie należy przewozić w oryginalnych opakowaniach producenta, w taki sposób, aby zabezpieczyć opakowania przed uszkodzeniem, a materiał przed wylaniem.

5. Wykonanie robót

5.1. Ogólne warunki wykonania robót

Ogólne wymagania dotyczące wykonania robót podano w SST Część G „Wymagania ogólne”.

Wykonanie robót powinno być zgodne normami PN-89/S-10050 oraz warunkami technicznymi D2.

Wykonawca przedstawi Inżynierowi do akceptacji projekt organizacji i harmonogram robót uwzględniający wszystkie warunki, w jakich będą wykonywane roboty związane z wykonaniem zabezpieczeń antykorozyjnych konstrukcji stalowych w postaci powłok malarskich.

Podwykonawca robót antykorozyjnych powinien posiadać stosowne do zadania referencje z wykonywania podobnych zabezpieczeń antykorozyjnych konstrukcji stalowych na obiektach inżynieryjnych.

Ostateczną decyzję o zakwalifikowaniu, przedstawionego przez Wykonawcę Podwykonawcy, do wykonania zabezpieczeń antykorozyjnych konstrukcji stalowych obiektów inżynieryjnych, podejmuje Inżynier. Wykonawca nie może przenieść wykonywania zabezpieczenia antykorozyjnego do innego Podwykonawcy niż zaakceptowany przez Inżyniera bez zgody Inżyniera.

Roboty powinny być prowadzone pod nadzorem Producenta materiału malarskiego oraz zgodnie z normą PN-EN ISO 12944-7:2001.

Temperatura otoczenia w czasie wykonywania robót powinna mieścić się w granicach od +5°C do +25°C i być o 3 stopnie wyższa od temperatury punktu rosy.

Wilgotność względna powietrza w czasie wykonywania robót powinna być nie większa niż 80%.

5.2. Zakres wykonywania robót

5.2.1. Przygotowanie rusztowań roboczych podwieszonych lub stojących

Rusztowania robocze powinny odpowiadać wymaganiom podanym w SST dotyczącej rusztowań.

5.2.2. Przygotowanie powierzchni

Powierzchnie stalowe powinny być oczyszczone, odtłuszczone zgodnie z wymaganiami norm: PN-89/S-10050, PN-EN ISO 4618-3:2001, PN-EN ISO 12944-4:2001, PN-EN ISO 8504-1:2002, PN-EN ISO 8504-2:2002, PN-ISO 5501-1:1996, PN-SO 8501-2:1998, PN-70/H-97051 oraz PN-70/H-97052.

Powierzchnie powinny być przygotowane zgodnie z zaleceniami producenta zestawu malarskiego podanymi w kartach technicznych stosowanych materiałów. Bezpośrednio przed pokryciem powierzchni materiałami do gruntowania należy powierzchnię przedmuchać sprężonym powietrzem.

Powierzchnie przeznaczone do zabezpieczenia powinny odpowiadać zaleceniom podanym w kartach technicznych Producenta i aprobaty technicznych IBDiM odnośnie:

- stanu podłoża,
- temperatury,
- wilgotności.

5.2.3. Gruntowanie

Powierzchnie stalowe powinny być gruntowane za pomocą środków gruntujących, będących elementem danego zestawu malarskiego zgodnie z kartą techniczną Producenta i aprobatą techniczną IBDiM.

5.2.4. Wykonanie warstwy nawierzchniowej

Warstwa nawierzchniowa powinna być wykonywana za pomocą materiałów będących elementem danego zestawu malarskiego zgodnie z kartą techniczną Producenta i aprobatą techniczną IBDiM.

Prace związane z wykonaniem zabezpieczeń antykorozyjnych powierzchni stalowych w postaci powłok malarskich winny być prowadzone z zachowaniem wymagań dokumentacji projektowej, odpowiednich norm, kart technicznych Producenta i aprobat technicznych wydanych przez IBDiM.

Metody nanoszenia materiałów malarskich:

- malowanie pędzlem,
- nanoszenie wałkiem,
- natryskiwanie.

Przy nakładaniu poszczególnych warstw należy przestrzegać zalecanych przez Producenta zakresów temperatur otoczenia i podłoża oraz wilgotności podłoża i powietrza.

Podłoże oraz każda наносzona warstwa powinna być odebrana przez Inżyniera. Przystąpienie od kolejnych etapów robót może nastąpić po dokonaniu odpowiedniego wpisu przez Inżyniera do Dziennika Budowy.

6. Kontrola jakości

Ogólne wymagania dotyczące kontroli jakości robót podano w SST Część G: „Wymagania ogólne”.

Kontrola robót obejmuje:

- stwierdzenie właściwej jakości materiału na podstawie atestu Producenta,
- sprawdzenie zgodności sposobu magazynowania z zaleceniami Producenta materiału,
- sprawdzenie dopuszczalnego okresu magazynowania,
- kontrolę prawidłowości przygotowania powierzchni (wizualna ocena przygotowania powierzchni),
- kontrolę prawidłowości wykonania zabezpieczenia (wizualna ocena wykonania pokrycia z oceną jednorodności wykonania powłok, stwierdzeniem braku pęcherzy, złuszczeń itp.),
- oznaczenie rzeczywistej grubości powłoki (grubość powłoki winna być zgodna z wartością podaną w dokumentacji projektowej i zgodna z zaleceniami Producenta; grubość tę określa się jako średnią arytmetyczną z kilku pomiarów w miejscach wskazanych przez Inżyniera; grubość określa się metodami nieniszczącymi; sprawdzenie grubości powłoki malarskiej wg normy PN-EN ISO 12944-7:2001.
- oznaczenie przyczepności powłoki malarskiej.

Ocena poszczególnych etapów robót potwierdzana jest wpisem do Dziennika Budowy.

7. Obmiar robót

Ogólne wymagania dotyczące obmiaru robót podano w SST Część G „Wymagania ogólne”.

Jednostką obmiarową jest m² (metr kwadratowy) wykonanego zabezpieczenia antykorozyjnego konstrukcji stalowych w postaci powłok malarskich zgodnie z dokumentacją projektową i obmiarem w terenie.

8. Odbiór robót

Ogólne wymagania dotyczące odbioru robót podano w SST Część G „Wymagania ogólne”.

W przypadku wykonywania nowych konstrukcji stalowych w postaci przęseł obiektów inżynierskich oraz montażu nowych elementów w istniejących konstrukcjach stalowych Inżynier, w porozumieniu z Wykonawcą, powołuje Komisję Odbioru, której zadaniem jest sprawowanie nadzoru nad wykonaniem konstrukcji stalowej jako całości oraz wykonaniem i montażem nowych elementów w konstrukcjach istniejących i jednocześnie nadzór nad wykonaniem zabezpieczenia antykorozyjnego nowej konstrukcji, a w przypadku konstrukcji istniejących nad wykonaniem zabezpieczenia antykorozyjnego nowych elementów konstrukcji oraz konstrukcji istniejącej.

W przypadku konstrukcji istniejącej, która nie podlega remontowi lub modernizacji poprzez wymianę lub dodanie nowych elementów konstrukcji stalowej, gdy w/w Komisja Odbioru nie została powołana Inżynier, w porozumieniu z wykonawcą, powołuje Komisję Odbioru, której zadaniem jest sprawowanie nadzoru nad wykonaniem zabezpieczenia antykorozyjnego istniejącej konstrukcji.

Poszczególne etapy wykonania zabezpieczenia antykorozyjnego są odbierane przez Komisję poprzez sporządzenie odpowiedniego protokołu.

Do odbioru końcowego Wykonawca zabezpieczenia antykorozyjnego przedkłada wszystkie dokumenty techniczne, świadectwa jakości materiałów, jak również dziennik wykonania zabezpieczenia antykorozyjnego oraz protokoły odbioru częściowego.

Zabezpieczenie antykorozyjne konstrukcji stalowej w postaci powłok malarskich uznaje się za wykonane zgodnie z dokumentacją projektową, niniejszą SST i wymaganiami Inżyniera, jeżeli wszystkie pomiary i badania z zachowaniem tolerancji podanych w dokumentacji projektowej, przywołanych normach lub w punktach 2, 5 i 6 niniejszej SST dały wyniki pozytywne.

9. Podstawa płatności

Ogólne wymagania dotyczące podstawy płatności podano w SST Część G: „Wymagania ogólne”.

Podstawę płatności stanowi cena za 1 m² zabezpieczonej antykorozyjnie konstrukcji stalowej w postaci powłok malarskich, zgodnie z dokumentacją projektową, obmiarem robót, atestem Producenta zestawu malarskiego i oceną jakościową na podstawie wyników pomiarów i badań. Cena jednostkowa obejmuje:

- prace przygotowawcze,
- dostarczenie materiałów przewidzianych do wykonania robót,
- opracowanie „Projektu organizacji robót” wraz z harmonogramem,
- montaż i demontaż ewentualnych rusztowań,
- montaż i demontaż ewentualnych namiotów,
- przygotowanie i oczyszczenie podłoża,
- przygotowanie materiałów do zabezpieczenia antykorozyjnego,
- wykonanie warstwy gruntującej,
- wykonanie warstw wierzchnich powłoki malarskiej zabezpieczenia antykorozyjnego,
- przeprowadzenie niezbędnych badań i pomiarów wymaganych SST lub zleconych przez Inżyniera,
- gromadzenie wyników przeprowadzonych pomiarów i badań,
- oczyszczenie i uporządkowanie terenu robót. Cena jednostkowa zawiera również zapas na odpady i ubytki materiałowe.

10. Przepisy związane

10.1. Normy:

- | | |
|---------------------------|--|
| 1. PN-EN ISO 8504-1:2002 | Przygotowanie podłoży stalowych przed nakładaniem farb i podobnych produktów. Metody przygotowania powierzchni. Część 1: Zasady ogólne. |
| 2. PN-EN ISO 8504-2:2002 | Przygotowanie podłoży stalowych przed nakładaniem farb i podobnych produktów. Metody przygotowania powierzchni. Część 2: Obróbka strumieniowo-ścierna. |
| 3. PN-EN ISO 11124-1:2000 | Przygotowanie podłoży stalowych przed nakładaniem farb i podobnych produktów. Wymagania techniczne dotyczące metalowych ścierniw stosowanych w obróbce strumieniowo-ścierniej. Część 1: Ogólne wprowadzenie i klasyfikacja. |
| 4. PN-EN ISO 11126-1:2001 | Przygotowanie podłoży stalowych przed nakładaniem farb i podobnych produktów. Wymagania techniczne dotyczące niemetalowych ścierniw stosowanych w obróbce strumieniowo-ścierniej. Część 1: Ogólne wprowadzenie i klasyfikacja. |
| 5. PN-EN ISO 12944-1:2001 | Farby i lakiery. Ochrona przed korozją konstrukcji stalowych za pomocą ochronnych systemów malarskich. Część 1: Ogólne wprowadzenie. |
| 6. PN-EN ISO 12944-5:2001 | Farby i lakiery. Ochrona przed korozją konstrukcji stalowych za pomocą ochronnych systemów malarskich. Część 5: Ochronne systemy malarskie. |
| 7. PN-89/C-81400 | Wyroby lakierowe. Pakowanie, przechowywanie i transport. |
| 8. PN-89/S-1005 | Obiekty mostowe. Konstrukcje stalowe. Wymagania i badania. |

dla zadania **"Przebudowa i zmiana sposobu użytkowania istniejącego budynku usługowego na Centrum Opiekuńczo-Mieszkalne"** w miejscowości Radziechów 80

- | | | |
|-----|------------------------|--|
| 9. | PN-EN ISO 12944-7:2001 | Farby i lakiery. Ochrona przed korozją konstrukcji stalowych za pomocą ochronnych systemów malarskich. Część 7: Wykonywanie i nadzór prac malarskich. |
| 10. | PN-EN ISO 4618-3:2001 | Farby i lakiery. Terminy i definicje dotyczące wyrobów lakierowych. Część 3: Przygotowanie powierzchni i metody nakładania. |
| 11. | PN-EN ISO 12944-4:2001 | Farby i lakiery. Ochrona przed korozją konstrukcji stalowych za pomocą ochronnych systemów malarskich. Część 4: Rodzaje powierzchni i sposoby przygotowania powierzchni. |
| 12. | PN-ISO 8501-1:1996 | Przygotowanie podłoży stalowych przed nakładaniem farb i podobnych produktów. Wzrokowa ocena czystości powierzchni. Stopnie skorodowania i stopnie przygotowywania zabezpieczonych podłoży stalowych oraz podłoży stalowych po całkowitym usunięciu wcześniej nałożonych powłok. |
| 13. | PN-ISO 8501-2:1998 | Przygotowanie podłoży stalowych przed nakładaniem farb i podobnych produktów. Wzrokowa ocena czystości powierzchni. Stopnie przygotowania wcześniej pokrytych powłokami podłoży stalowych po miejscowym usunięciu tych powłok. |
| 14. | PN-70/H-97051 | Ochrona przed korozją. Przygotowanie powierzchni stali, staliwa, żeliwa do malowania. Ogólne wytyczne. |
| 15. | PN-70/H-97052 | Ochrona przed korozją. Ocena przygotowania powierzchni stali, staliwa, żeliwa do malowania. |

10.2. Inne dokumenty:

- ustawa z dnia 7 lipca 1994 - Prawo budowlane (Dz. U. z 2021.2351 z dnia 2021.12.20).
- ustawa z dnia 16 kwietnia 2004 r. o wyrobach budowlanych (Dz. U. z 2004 r. Nr 92, poz. 881 z późniejszymi zmianami),
- ustawa z dnia 30 sierpnia 2002 r. o systemie oceny zgodności (Dz. U. z 2002 r. Nr 166, poz. 1360, z późniejszymi zmianami).

SZCZEGÓŁOWA SPECYFIKACJA TECHNICZNA WYKONANIA I ODBIORU ROBÓT BUDOWLANYCH SST 1.5 ŚCIANY

45200000-9 Roboty budowlane w zakresie wznoszenia kompletnych obiektów budowlanych lub ich części oraz roboty w zakresie inżynierii lądowej i wodnej
45262520-2 Roboty murowe

1 . WSTEP

1.1. Przedmiot ST

Przedmiotem niniejszej ST są wymagania dotyczące wykonania i odbioru robót w zakresie prowadzenia prac murowych w istniejącym obiekcie budowlanym.

1.2. Zakres stosowania ST

Niniejszą Specyfikację Techniczną jako część dokumentów przetargowych i kontraktowych, należy odczytywać i rozumieć w odniesieniu do wykonania Robót opisanych w punkcie 1.1, które zostaną zrealizowane w ramach zadania **"Przebudowa i zmiana sposobu użytkowania istniejącego budynku usługowego na Centrum Opiekuńczo-Mieszkalne"** w miejscowości Radziechów 80

1.3. Zakres robót objętych ST

Ustalenia zawarte w ST mają zastosowanie przy wykonaniu i odbiorze:

Wykonywania robót murowych:

- uzupełnienia istniejących ścian z cegły ceramicznej pełnej,
- ściana wewnętrzna szybu windowego- bloczki silikatowe na zaprawie klejowej gr. 18cm,
- płyta klimatyczna gr. 10cm, z silikatu wapiennego układana od wewnątrz

1.4. Określenia podstawowe

Określenia podane w niniejszej ST są zgodne z obowiązującymi PN , oraz określeniami podanymi ST „ Część ogólna „ .

1.5. Ogólne wymagania dotyczące robót

Określenia podane w niniejszej ST są zgodne z obowiązującymi PN, oraz określeniami podanymi ST „ Część ogólna „ .

2. Zakres stosowania

Konstrukcje murowe powinny być wykonywane na podstawie dokumentacji technicznej zawierającej:

- projekt roboczy w skali 1:100,
- opis techniczny wraz z dokładną charakterystyką konstrukcji budynku, specjalne wymagania stawiane materiałom , jak np. klasa bloczku, rodzaj, marka i skład zaprawy raz właściwości cieplne itp. ,
- obliczenia statyczne ,
- kosztorys z ewentualną analizą cen i zestawieniem ilości materiałów .

3 . Materiały

3 . 1 . Spoiwa

Do wykonaniu murów na cienkie spoiny stosuje się zaprawy cienkowarstwowe M10 oraz zaprawy tradycyjne M10

3 .2 . Bloczki Silikatowe, bloczki gazobetonowe, bloczki betonowe.

- Bloczki silikatowe - przeznaczone do murowania na zaprawę ciekłą lub zwykłą. Klasa bloczków - 10 (ściany nośne), 15 -(szyby windy)
- cegła pełna - do uzupełnienia istniejących ścian.

3 .3 . Płyty klimatyczne

Systemowe płyty klimatyczne muszą pochodzić od jednego producenta. Wszelkie materiały konieczne do ułożenia płyt jak specjalny klej, środki gruntujące, gładź szpachlowa do płyt klimatycznych należy stosować zgodnie z zaleceniami producenta płyt. Wszystkie stosowane materiały muszą być przyjazne dla środowiska i mieć właściwości techniczne określone przez producenta lub odpowiednie aprobaty techniczne oraz muszą spełniać określone w dokumentacji wymagania. Materiały systemowe powinny pochodzić od jednego producenta i należeć do tego samego systemu termoizolacji. Wykonawca musi stosować się do warunków podanych w kartach technicznych produktów i instrukcjach producenta.

Płyty klimatyczne należy magazynować w stanie suchym.

Wilgotne płyty należy wysuszyć przed użyciem.

Składowane na paletach jednorazowych z zabezpieczeniem krawędzi, owinięte folią PE.

Płyta do wnęk okiennych -w kartonie.

Płyta sklasyfikowana jest przez niemiecki Zespół Roboczy ds.

Materiałów Budowlanych Nieszkodliwych Dla środowiska (AUB) jako materiał budowlany nieszkodliwy dla środowiska naturalnego (Z.CAL 102). Odpady należy traktować jako gruz budowlany.

Płyta klimatyczna to płyta mineralna na bazie krzemianu wapnia. Jest materiałem termoizolacyjnym, odpornym na ścisk, wyciszającym, niepalnym i łatwym w obróbce. Jest zdolna do wchłaniania dużej ilości wilgoci i do jej oddawania. Dzięki temu „działaniu buforowemu” zapobiega powstawaniu pleśni wewnątrz pomieszczeń. Zapobiega również w tym obszarze zabrudzeniom spowodowanym przez osadzanie się kurzu.

Gęstość w stanie suchym: 220 kg/dm³

Porowatość: 90 % obj.

Współczynnik przewodności cieplnej λ : 0,059 W/mK

Wartość przewodności cieplnej: 0,067 W/mK

Wytrzymałość na ściskanie: >1 N/mm²

Współczynnik przepuszczalności pary wodnej μ : 3

Ognioodporność DIN 41024: A1

Wartość pH: 11 do 12

4 . Sprzęt

Ogólne warunki stosowania sprzętu podano w ST „ Część ogólna „ . Roboty można wykonać przy użyciu dowolnego typu sprzętu .

5 . Transport

Ogólne warunki transportu podano w ST „ Część ogólna „ . Materiały i elementy mogą być przewożone dowolnymi środkami transportu, zabezpieczonymi uprzednio przed uszkodzeniami , zawilgoceniem.

6 . Wytyczne wykonania i odbioru robót murowych

6 . 1 . Wymagania ogólne

Podstawa przyjęcia wyrobów na budowę stanowią :

- projekt techniczny ,
- dokumenty od producenta ,
- sprawdzenie oznaczenia wyrobów ,
- sprawdzenie zgodności wybranych właściwości wyrobów z dokumentami .

Każda konstrukcja murowa powinna spełnić następujące wymagania ogólne :

- mury z cegły i pustaków ceramicznych oraz elementów z betonu komórkowego powinny być wykonane zgodnie z zasadami sztuki budowlanej , wymaganiami aktualnych norm i instrukcji ,
- największe dopuszczalne odchyłki wymiarów murów z cegły , pustaków ceramicznych i bloczków z betonu komórkowego powinny odpowiadać określonym w aktualnej normie ,
- badania techniczne przy odbiorze murów należy przeprowadzić zgodnie z wymaganiami obowiązujących norm ,
- sprawdzeni jakości cegieł , pustaków i bloczków należy przeprowadzić pośrednio na podstawie wpisów do dziennika budowy i innych dokumentów stwierdzających zgodność cech użytych materiałów z wymaganiami dokumentacji technicznej oraz odnośnymi normami ,
- jeżeli badania wykażą zgodność wykonania robót z niniejszą ST i obowiązującymi normami, to należy je uznać za zgodne z wymaganiami .

Przed przystąpieniem do wykonywania robót powinny być zakończone wszystkie roboty stanu surowego, roboty instalacyjne podtynkowe, zamurowane przebiecia i bruzdy, osadzone ościeżnice drzwiowe i okienne.

Płyta klimatyczna reguluje klimat w pomieszczeniach oraz zapobiegająca kondensacji wody i powstawaniu pleśni wewnątrz pomieszczeń. Płyta może służyć jako izolacja wewnętrzna ścian lub konstrukcji kratowych oraz w montażu budynków na sucho

Montaż płyt klimatycznych zgodnie z zaleceniami producenta przy czym:

- Klej rozprowadza się na ścianę pacą zębatą,
- Płytę należy przykleić tak, aby możliwie całą swoją powierzchnią przylegała do ściany; kolejne płyty montuje się podobnie, nie zapominając jednak o tym, by krawędzie płyt łączyć ze sobą,

Następnym etapem jest gruntowanie przyklejonych płyt; na starannie zagruntowane płyty można nanosić gładź szpachlowaną; po wykończeniu płyt gładzi, ściana jest równa i gładka; na tak przygotowaną powierzchnię stosuje się farby paroprzepuszczalne tj. sylikatowe, wapienne lub kredowe
-Istnieje również możliwość klejenia glazury do 2/3 wysokości ściany; pozostałą 1/3 powierzchni zostawia się na odparowywanie wilgoci i „oddychanie ściany”

-Płyt klimatycznych oraz całego systemu nie należy stosować w połączeniu z gipsem; podłoża gipsowe (np. tynki gipsowe) należy usunąć. Podłoże nie może zawierać materiałów mogących wpłynąć na obniżenie przyczepności kleju (np. kurzu, piasku, wykwitów, brudu, rozpuszczalnika).

W razie potrzeby można dociąć płyty klimatyczne piłą płatkową otwornicą lub podobnymi. Płyty zagruntować z obu stron gruntem. Rozprowadzić klej pacą zębatą (o zębach 10 do 12 mm) na płyty. Docisnąć i ustawić płyty. Styki płyt pozostawić bez zaprawy. Ułożyć płyty na łączeniu boków w taki sposób, by się zazębiały. Płyty na stropach lub innym krytycznym podłożu połączyć dodatkowo kołkami (2 kołki/płyta) i umieścić na stykach tkaninę lub włókninę w masie szpachlowej wewnętrznej. Zaleca się stosowanie ochrony krawędzi w eksploatowanych częściach budynku, ościeżach drzwiowych i okiennych. Pokryć całkowicie płyty masą szpachlową wewnętrzną (1 warstwa dla późniejszej warstwy tynku, 2 warstwy dla późniejszej warstwy farby).

7 . Podstawa płatności

Wymurowania ściany płaci się za m² lub m³ .

Cena obejmuje :

- wymurowanie ,
- składowanie ,
- wyładunek .

8 . Przepisy związane

PN-B-03002:1999 Konstrukcje murowe nie zbrojone . Projektowanie i obliczenia

PN-B-03002:1999/Ap1:2001 Konstrukcje murowe nie zbrojone . Projektowanie i obliczenia

PN-B-03002:1999/Az1:2001 Konstrukcje murowe nie zbrojone . Projektowanie i obliczanie (Zmiana Az1)

PN-B-03002:1999/Az2:2002 Konstrukcje murowe nie zbrojone . Projektowanie i obliczanie (Zmiana Az2)

PN-B-03340:1999 Konstrukcje murowe zbrojone . Projektowanie i obliczanie .

PN-B-03340:1999/Az1:2004 Konstrukcje murowe zbrojone . Projektowanie i obliczanie

Specyfikacja Techniczna Wykonania i Odbioru Robót
dla zadania "Przebudowa i zmiana sposobu użytkowania istniejącego budynku usługowego na Centrum
Opiekuńczo-Mieszkalne" w miejscowości Radziechów 80

SZCZEGÓŁOWA SPECYFIKACJA TECHNICZNA WYKONANIA I ODBIORU ROBÓT BUDOWLANYCH
SST 1.6 ELEMENTY ŻELBETOWE

45262310-7 Przygotowanie i montaż zbrojenie

1. WSTĘP

1.1. Przedmiot SST

Przedmiotem niniejszej specyfikacji technicznej są wymagania dotyczące wykonania i odbioru zbrojenia betonu w konstrukcjach żelbetowych wykonywanych na mokro w ramach zadania: **"Przebudowa i zmiana sposobu użytkowania istniejącego budynku usługowego na Centrum Opiekuńczo-Mieszkalne"** w miejscowości Radziechów 80

1.2. Zakres stosowania ST

Niniejsza specyfikacja techniczna stanowi dokument przetargowy i kontraktowy przy zleceniu i realizacji robót mostowych.

1.3. Zakres robót objętych ST

Ustalenia zawarte w niniejszej specyfikacji mają zastosowanie przy wykonywaniu zbrojenia konstrukcji obiektów budownictwa inżynierskiego.

Roboty, których dotyczy Specyfikacja, obejmują wszystkie czynności mające na celu wykonanie robót związanych z:

- przygotowaniem zbrojenia,
- montażem zbrojenia,
- kontrolą jakości robót i materiałów.

1.4. Określenia podstawowe

Określenia podane w niniejszej Specyfikacji są zgodne z odpowiednimi normami oraz określeniami podanymi w ST „Wymagania ogólne”.

1.4.1 Pręty stalowe wiotkie - pręty stalowe o przekroju kołowym żebrowane o średnicy do 40 mm.

1.4.2. Zbrojenie niesprężające - zbrojenie konstrukcji betonowej niewprowadzające do niej naprężeń w sposób czynny.

1.5. Ogólne wymagania dotyczące robót

Wykonawca robót jest odpowiedzialny za jakość ich wykonania oraz za zgodność z dokumentacją projektową SST i poleceniami Inspektora nadzoru. Ogólne wymagania dotyczące robót podano w ST „Wymagania ogólne”

2. MATERIAŁY

Ogólne wymagania dotyczące materiałów i ich składowania podano w ST „Wymagania ogólne”.

2.1. Stal zbrojeniowa

Pręty stali zbrojeniowej muszą odpowiadać określonym w Dokumentacji projektowej oraz muszą spełniać wymagania norm PN-ISO 6935-1:1998 Stal do zbrojenia betonu. Pręty gładkie i PN-ISO 6935-2:1998 . Stal do zbrojenia betonu. Pręty żebrowane. Własności mechaniczne i technologiczne dla walcówki i prętów powinny odpowiadać wymaganiom podanym w PN-EN 10025:2002, PN-81/H-84023.

Właściwości mechaniczne i technologiczne stali zbrojeniowej

Pręty okrągłe żebrowane ze stali gatunku Bst500S (Aprobata Techniczna IBDiM Nr AT/2001-04-1115) o następujących parametrach:

- | | |
|---|-----------------------------|
| • średnica pręta w mm | 8÷10 |
| • granica plastyczności R_e (min) w MPa | 500 |
| • wytrzymałość na rozciąganie R_m (min) w MPa | 550 |
| • wytrzymałość charakterystyczna w MPa | 490 |
| • wytrzymałość obliczeniowa w MPa | 375 |
| • wydłużenie (min) w % | 10 |
| • zginanie do kąta 60° | brak pęknięć i rys w złączu |

Pręty okrągłe gładkie ze stali gatunku St0S-b wg normy PN-H-84023 o następujących parametrach:

- | | |
|---|-----------------------------|
| • średnica pręta w mm | 5,5÷40 |
| • granica plastyczności R_e (min) w MPa | 220 |
| • wytrzymałość na rozciąganie R_m (min) w MPa | 310 |
| • wydłużenie (min) w % | 22 |
| • zginanie do kąta 180° | brak pęknięć i rys w złączu |

Specyfikacja Techniczna Wykonania i Odbioru Robót
dla zadania **"Przebudowa i zmiana sposobu użytkowania istniejącego budynku usługowego na Centrum Opiekuńczo-Mieszkalne"** w miejscowości Radziechów 80

Powierzchnia walcówki i prętów powinna być bez pęknięć, pęcherzy i naderwań. Na powierzchni czołowej prętów niedopuszczone są jamy usadowe, rozwarstwienia, pęknięcia widoczne gołym okiem.

Wady powierzchniowe, takie rysy, drobne łuski i zawalcowania, wtrącenia niemetaliczne, wżery, wypukłości, wgniecenia, zgorzeliny i chropowatość są dopuszczalne:

- jeżeli nie przekraczają 0,5mm dla walcówki i prętów żebrowanych o średnicy nominalnej do 25mm, zaś 0,7mm dla prętów o większych średnicach.

Odbiór stali na budowie

Odbiór stali na budowie powinien być dokonany na podstawie atestu hutniczego dołączonego przez wytwórcę stali. Atest ten powinien zawierać:

- nazwę wytwórcy,
- oznaczenie wyrobu wg PN-82/H-93215,
- wszystkie wyniki przeprowadzonych badań oraz skład chemiczny wg analizy wytopowej,
- masa partii,
- numer wytopu lub numer partii,
- rodzaj obróbki cieplnej.

Cechowanie wiązek i kręgów powinno być dokonane na przewieszkach metalowych po 2 sztuki dla każdej wiązki czy kręgu.

Na przywieszkach metalowych muszą znajdować się następujące informacje:

- znak wytwórcy,
- średnica minimalna,
- znak stali,
- numer wytopu lub numer partii,
- znak obróbki cieplnej.

Każda wiązka i krąg prętów powinny mieć oznakowanie farbą olejną.

Przy odbiorze stali należy przeprowadzić następujące badania:

- sprawdzenia zgodności przywieszek z zamówieniem – sprawdzenie stanu powierzchni wg PN-82/H-93215,
- sprawdzenie wymiarów wg PN-82/H-93215,
- sprawdzenie masy wg PN-82/H-93215,
- sprawdzenie stanu powierzchni wg PN-82/H-93215,
- próba rozciągania wg PN-91/H-04310,
- próba zginania na zimno wg PN-90/H-04408.

Do badania należy pobrać minimum 3 próbki z każdego kręgu lub wiązki. Jakość prętów należy ocenić pozytywnie jeżeli wszystkie badania odbiorcze dadzą wynik pozytywny.

Wygląd zewnętrzny prętów zbrojeniowych dostarczonej partii powinien być następujący:

- na powierzchni prętów nie powinno być zgorzeliny, odpadającej rdzy, tłuszczów,
- farb lub innych zanieczyszczeń,
- odchyłki wymiarów przekroju poprzecznego prętów i ożebrowania powinny się mieścić w granicach określonych dla danej klasy stali w normach państwowych,
- pręty dostarczone w wiązkach nie powinny wykazywać odchylenia od linii prostej większego niż 5 mm na 1 m długości pręta.

Magazynowanie stali zbrojeniowej

Stal zbrojeniowa powinna być magazynowana pod zadaszeniem w przegrodach lub stojakach z podziałem wg wymiarów i gatunku. Należy dążyć, by stal była magazynowana w miejscu nie narażonym na nadmierne zawilgocenie lub zanieczyszczenie. Zabezpieczeniem przed nadmierną korozją stali zbrojeniowej na otwartym powietrzu, może być powłoka wykonana z mleczka cementowego.

2.2. Siatka zbrojeniowa (mata zgrzewana)

Zbrojenie schodów i stropu kotłowni siatką z prętów $\varnothing 10$ mm o oczkach 15/15 cm.

2.3. Zbrojenie rozproszone

Zbrojenie płyt posadzkowych i wylewek cementowych zbrojeniem rozproszonym włóknom stalowym 25 kg/m³.

2.4. Drut montażowy

Do montażu prętów zbrojenia należy używać wyżarzonego drutu stalowego, tzw. wiązałkowego, o średnicy nie mniejszej niż 1,0 mm.

Przy średnicach prętów zbrojeniowych większych niż 12 mm stosować drut wiązałkowy o średnicy 1,5 mm.

2.5. Materiały spawalnicze

Należy stosować elektrody odpowiednie do gatunku stali łączonych prętów zbrojeniowych.

2.6. Podkładki dystansowe

Dopuszcza się stosowanie stabilizatorów i podkładek dystansowych z betonu lub zaprawy z tworzyw sztucznych. Podkładki dystansowe muszą być mocowane do prętów.

Nie dopuszcza się stosowania podkładek dystansowych z drewna, cegły lub prętów stalowych.

4. TRANSPORT

Ogólne wymagania dotyczące sprzętu podano w ST „Wymagania ogólne” pkt 4.

Pręty do zbrojenia powinny być przewożone odpowiednimi środkami transportu, w sposób zapewniający uniknięcie trwałych odkształceń oraz zgodnie z przepisami BHP i ruchu drogowego.

5. WYKONANIE ROBÓT

Ogólne zasady wykonania robót podano ST „Wymagania ogólne”.

5.1. Organizacja robót

Wykonawca przedstawi Inspektorowi nadzoru do akceptacji projekt organizacji i harmonogram robót uwzględniający wszystkie warunki, w jakich będą wykonywane roboty zbrojarskie.

5.2. Przygotowanie zbrojenia

5.2.1. Przygotowanie, montaż i odbiór zbrojenia powinien odpowiadać wymaganiom normy PN 91/1-3042, a klasy i gatunki stali winny być zgodne z dokumentacją projektową.

5.2.2. Czyszczenie prętów

Pręty przed ich użyciem do zbrojenia konstrukcji należy oczyścić z zendry, luźnych płatków rdzy, kurzu i błota.

Pręty zbrojenia zatłuszczone lub zabrudzone farbą olejną można opalać lampami benzynowymi lub czyścić preparatami rozpuszczającymi tłuszcze.

Stal narażoną na choćby chwilowe działanie słonej wody należy zmyć wodą słodką.

Stal pokrytą łuszczącą się rdzą i zabłoconą oczyszcza się szczotkami drucianymi ręcznie lub mechanicznie bądź też przez piaskowanie. Po oczyszczeniu należy sprawdzić wymiary przekroju poprzecznego prętów.

Stal tylko zabrudzoną można zmyć strumieniem wody. Pręty oblodzone odmraża się strumieniem ciepłej wody. Możliwe są również inne sposoby czyszczenia stali zbrojeniowej akceptowane przez Inspektora nadzoru.

5.2.3. Prostowanie prętów

Dopuszcza się prostowanie prętów za pomocą kluczy, młotków, ścianek. Dopuszczalna wielkość miejscowego odchylenia od linii prostej wynosi 4 mm.

5.2.4. Cięcie prętów zbrojeniowych

Cięcie prętów należy wykonywać przy maksymalnym wykorzystaniu materiału. Wskazane jest sporządzenie w tym celu planu cięcia. Cięcia przeprowadza się przy użyciu mechanicznych noży. Dopuszcza się również cięcie palnikiem acetylenowym.

5.3. Montaż zbrojenia

5.3.1. Wymagania ogólne

Układ zbrojenia w konstrukcji musi umożliwiać jego dokładne otoczenie przez jednorodny beton. Po ułożeniu zbrojenia w deskowaniu rozmieszczenie prętów względem siebie i względem deskowania nie może ulec zmianie. W konstrukcję można wbudować stal pokrytą co najwyżej nalotem nieniszczącej się rdzy.

Nie można wbudować stali zatłuszczonej smarami lub innymi środkami chemicznymi, zabrudzonej farbami, zabłoconej i oblodzonej, stali, która była wystawiona na działanie słonej wody.

Minimalna grubość otuliny zewnętrznej w świetle prętów i powierzchni przekroju elementu żelbetowego powinna wynosić co najmniej:

- 0,05 m - dla zbrojenia głównego fundamentów i podpór masywnych,
- 0,03 m - dla zbrojenia głównego ram, belek, pociągów, gzymsów,
- 0,025 m - dla strzemion ram, belek, podciągów i zbrojenia płyt, gzymsów.

Układanie zbrojenia bezpośrednio na deskowaniu i podnoszenie na odpowiednią wysokość w trakcie betonowania jest niedopuszczalne.

Niedopuszczalne jest chodzenie po wykonanym szkielecie zbrojeniowym.

5.3.2. Montowanie zbrojenia

Pręty zbrojenia należy łączyć w sposób określony w dokumentacji projektowej.

Skrzyżowania prętów należy wiązać drutem wiązałkowym, zgrzewać lub łączyć tzw. słupkami dystansowymi.

Drut wiązałkowy, wyżarzony o średnicy 1 mm, używa się do łączenia prętów o średnicy do 12 mm, przy średnicach większych należy stosować drut o średnicy 1,5 mm.

W szkieletach zbrojenia belek i słupów należy łączyć wszystkie skrzyżowania prętów narożnych ze strzemionami, a pozostałych prętów - na przemian.

6. KONTROLA JAKOŚCI ROBÓT

Ogólne zasady kontroli jakości robót podano w ST „Wymagania ogólne”.

Kontrola jakości robót wykonania zbrojenia polega na sprawdzeniu zgodności z dokumentacją projektową oraz podanymi powyżej wymaganiami. Zbrojenie podlega odbiorowi przed betonowaniem.

Przy odbiorze stali dostarczonej na budowę należy przeprowadzić następujące badania:

- sprawdzenie zgodności przywieszek z zamówieniem,
- sprawdzenie stanu powierzchni wg normy PN-H-93215,
- sprawdzenie wymiarów wg normy PN-H-93215,
- sprawdzenie masy wg normy PN-H-93215,
- próba rozciągania wg normy PN-EN 10002-1 + AC1:1998,
- próba zginania na zimno wg normy PN-H-04408.

Do badania należy pobrać minimum 3 próbki z każdego kręgu lub wiązki. Próbkę należy pobrać z różnych miejsc kręgu.

Jakość prętów należy ocenić pozytywnie, jeżeli wszystkie badania odbiorcze dadzą wynik pozytywny.

Dopuszczalne tolerancje wymiarów w zakresie cięcia, gięcia i rozmieszczenia zbrojenia podano poniżej.

Usytuowanie prętów:

- otulenie wkładek według projektu zwiększone maksymalnie 5 mm, nie przewiduje się zmniejszenia grubości otuliny,
- rozstaw prętów w świetle: 10 mm,
- odstęp od czoła elementu lub konstrukcji: ± 10 mm,
- długość pręta między odgięciami: ± 10 mm,
- miejscowe wykrzywienie: ± 5 mm.

Poprzeczki pod kable należy wykonać z dokładnością: ± 1 mm (wzajemne odległości mierzone w przekroju poprzecznym).

Niezależnie od tolerancji podanych powyżej obowiązują następujące wymagania:

- dopuszczalne odchylenie strzemion od linii prostopadłej do zbrojenia głównego nie powinno przekraczać 3%,
- liczba uszkodzonych skrzyżowań na jednym przecie nie może przekraczać 25% ogólnej ich liczby na tym przecie,
- różnica w rozstawie między prętami głównymi nie powinna przekraczać $\pm 0,5$ cm,
- różnice w rozstawie strzemion nie powinny przekraczać ± 2 cm.

7. OBMIAR ROBÓT

Ogólne zasady obmiaru robót podano w ST „Wymagania ogólne”.

7.1. Jednostka obmiarowa

Jednostką obmiarową jest 1 kilogram. Do obliczania należności przyjmuje się teoretyczną ilość (kg) zmontowanego uzbrojenia, tj. łączną długość prętów poszczególnych średnic pomnożoną odpowiednio przez ich masę jednostkową (kg/m). Nie dolicza się stali użytej na zakłady przy łączeniu prętów, przekładek montażowych ani drutu wiązałkowego. Nie uwzględnia się też zwiększonej ilości materiału w wyniku stosowania przez Wykonawcę prętów o średnicach większych od wymaganych w dokumentacji projektowej.

8. ODBIÓR ROBÓT

Ogólne zasady odbioru robót podano w ST „Wymagania ogólne”.

8.1. Zgodność robót z dokumentacją projektową i SST

Roboty powinny być wykonane zgodnie z dokumentacją projektową i SST oraz pisemnymi poleceniami Inspektora nadzoru.

8.2. Odbiór robót zanikających i ulegających zakryciu

8.2.1. Dokumenty i dane

Podstawą odbioru robót zanikających lub ulegających zakryciu są:

- pisemne stwierdzenie Inspektora nadzoru w dzienniku budowy o wykonaniu robót zgodnie z dokumentacją projektową i SST
- inne pisemne stwierdzenia Inspektora nadzoru o wykonaniu robót.

8.2.2. Zakres robót

Zakres robót zanikających lub ulegających zakryciu określają pisemne stwierdzenia Inspektora nadzoru lub inne potwierdzone przez niego dokumenty.

8.3. Odbiór końcowy

Odbiór końcowy odbywa się po pisemnym stwierdzeniu przez Inspektora nadzoru w dzienniku budowy zakończenia robót zbrojarskich i pisemnego zezwolenia Inspektora nadzoru na rozpoczęcie betonowania elementów, których zbrojenie podlega odbiorowi.

Odbiór powinien polegać na sprawdzeniu:

- zgodności wykonania zbrojenia z dokumentacją projektową,
- zgodności z dokumentacją projektową liczby prętów w poszczególnych przekrojach,
- rozstawu strzemion,
- prawidłowości wykonania haków, złączy i długości zakotwień prętów,
- zachowania wymaganej projektem otuliny zbrojenia.

Do odbioru robót mają zastosowanie postanowienia zawarte w ST „Wymagania ogólne”.

9. PODSTAWA PŁATNOŚCI

Ogólne ustalenia dotyczące podstawy płatności podano w ST „Wymagania ogólne”.

9.1. Cena jednostkowa

Cena jednostkowa obejmuje:

- zapewnienie niezbędnych czynników produkcji,
- oczyszczenie i wyprostowanie, wygięcie, przycinanie prętów stalowych,
- łączenie prętów, w tym spawane „na styk” lub „na zakład”,
- montaż zbrojenia przy użyciu drutu wiązałkowego w deskowaniu zgodnie z dokumentacją projektową i niniejszą SST
- wykonanie badań i pomiarów,
- oczyszczenie terenu robót z odpadów zbrojenia, stanowiących własność Wykonawcy i usunięcie ich poza teren budowy.

10. PRZEPISY ZWIĄZANE

10.1. Normy

PN-ISO 6935-1:1998 Stal do zbrojenia betonu. Pręty gładkie. IDT-ISO 6935-1:1991

PN-ISO 6935-1 /AK:1998 Stal do zbrojenia betonu. Pręty gładkie. Dodatkowe wymagania.

PN-ISO 6935-2:1998 Stal do zbrojenia betonu.

IDT-ISO 6935-2:1991 Pręty żebrowane

PN-ISO 6935-2/AK: 1998 Stal do zbrojenia betonu. Pręty żebrowane. Dodatkowe wymagania

Poprawki PN-ISO 6935-2/ /AK:1998/ Ap1:1999

PN82/H-93215 Walcówka i pręty stalowe do zbrojenia betonu

Poprawki: 1. BI 4/91 póź. 27 , 2. BI 8/92 póź. 38 , Zmiany 1. BI 4/84 póź. 17

PN-B-06251 Roboty betonowe i żelbetowe. Wymagania techniczne.

Zmiany PN-H-84023-06/A1:1996 Stal określonego stosowania. Stal do zbrojenia betonu. Gatunki.

PN-H-04408 Metale. Technologiczna próba zginania.

PN-EN 10002-1 + AC1:1998 Metale: Próba rozciągania. Metoda badania w temperaturze otoczenia.

PN-B-03264 Konstrukcje betonowe, żelbetowe i sprężone. Projektowanie.

10.2. Inne dokumenty i instrukcje

Instrukcje Instytutu Techniki Budowlanej:

- Instrukcja zabezpieczenia przed korozją konstrukcji.

Specyfikacja Techniczna Wykonania i Odbioru Robót
dla zadania **"Przebudowa i zmiana sposobu użytkowania istniejącego budynku usługowego na Centrum Opiekuńczo-Mieszkalne"** w miejscowości Radziechów 80

SZCZEGÓŁOWA SPECYFIKACJA TECHNICZNA WYKONANIA I ODBIORU ROBÓT BUDOWLANYCH
SST 1.7 IZOLACJA CIEPLNA

45321000-3 Izolacja cieplna

1. WSTĘP

1.1. PRZEDMIOT STOSOWANIA ST

Przedmiotem niniejszej Specyfikacji Technicznej są wymagania techniczne dotyczące wykonania izolacji cieplnej w ramach realizacji zadania: **"Przebudowa i zmiana sposobu użytkowania istniejącego budynku usługowego na Centrum Opiekuńczo-Mieszkalne"** w miejscowości Radziechów 80

1.2. ZAKRES STOSOWANIA ST

Specyfikacja techniczna jest stosowana jako dokument przy realizacji robót wymienionych w pkt. 1.1.

1.3. ZAKRES ROBÓT OBJĘTYCH SPECYFIKACJĄ TECHNICZNĄ

Ustalenia zawarte w niniejszej specyfikacji dotyczą prowadzenia robót przy wykonaniu izolacji cieplnej obejmują:

- a) izolację cieplną podłogi na gruncie,
- b) izolację cieplną poddasza,

1.4. OKREŚLENIA PODSTAWOWE

Określenia podstawowe w niniejszej ST są zgodne z definicjami zawartymi w odpowiednich normach.

2. MATERIAŁY

2.1 Wymagania ogólne

Wszystkie materiały stosowane do budowy powinny być dopuszczone do obrotu i powszechnego lub jednostkowego stosowania w budownictwie oraz być zgodne z dyspozycją Art. 10 Ustawy Prawo Budowlane z dnia 7 lipca 1994r. z późniejszymi zmianami, tzn. posiadać certyfikaty, aprobaty techniczne lub deklaracje zgodności dostarczonych materiałów z PN.

Dobrane przez projektanta materiały konkretnych producentów Zamawiający traktuje jako określenie parametrów przedmiotu zamówienia za pomocą podania standardu, dopuszczając do zastosowania (zaproponowania w ofercie) innych odpowiedników rynkowych, z zastrzeżeniem jednak, że nie będą one gorsze jakościowo od wskazanego przez projektanta, zagwarantują uzyskania tych samych (lub lepszych) parametrów technicznych oraz będą posiadać niezbędne atesty i dopuszczenia do stosowania. Wykonawca przedmiotu zamówienia wybrany w oparciu tak sporządzoną ofertę odpowiadać będzie jednak za dobór tych materiałów lub technologii, a w zakresie jego obowiązków (na własny koszt) znajdować się będzie ewentualna korekta dokumentacji projektowej.

2.2. Materiały

1) **posadzka na gruncie** – keramzyt impregnowany gr. 14cm ($\lambda = 0,10 \text{ W/mK}$ dla kruszywa suchego)

Do wykonania robót należy użyć keramzytu impregnowanego preparatem obniżającym kapilarnie podciąganie wody. Wykonawca zobowiązany jest przedstawić Inżynierowi aktualną deklarację zgodności na ww. materiał. Kruszywo powinno być dostarczane, składowane i układane zgodnie z zaleceniami ST.

Za jakość wbudowanych materiałów odpowiada Wykonawca.

Zaleca się użycie sprawdzonego keramzytu, charakteryzującego się następującymi właściwościami:

- frakcja kruszywa 10-20 mm,
- gęstość nasypowa $290 \text{ kg/m}^3 \pm 15\%$,
- kapilarność $< 50 \text{ mm}$,
- wytrzymałość na miążdżenie $\geq 0,75 \text{ MPa}$.

2) **strop ocieplony poddasza** – płyty z wełny skalnej. 18cm ($\lambda \text{ max } 0,035 \text{ W/mK}$)

Parametry techniczne

Klasa reakcji na ogień A1 wyrób

Wskaźnik pochłaniania dźwięku α_w , (AWi) 0,75 dla grub. 50-99 mm 1,00 dla grub. 100-200 mm

Współczynnik przewodzenia ciepła $\lambda_D = 0,035 \text{ W/mK}$

Krótkotrwała nasiąkliwość wodą WS ($\leq 1 \text{ kg/m}^2$)

Długotrwała nasiąkliwość wodą WL(P) ($\leq 3 \text{ kg/m}^2$)

Trwałość reakcji na ogień w funkcji ciepła, warunków atmosferycznych, starzenia/ degradacji A1

Wartość współczynnika przewodzenia ciepła w funkcji starzenia $\lambda = 0,035 \text{ W/mK}$

Przed wbudowaniem Wykonawca przedstawi szczegółowe informacje dotyczące źródła wytwarzania oraz odpowiednie świadectwa badań, dokumenty dopuszczenia do obrotu i stosowania w budownictwie.

Wykonawca ponosi odpowiedzialność za spełnienie wymagań ilościowych i jakościowych materiałów dostarczanych na plac budowy oraz za ich właściwe składowanie i wbudowanie.

3. SPRZĘT

3.1 Ogólne wymagania dotyczące sprzętu podano w ST-00 „Wymagania ogólne”. Wykonawca zobowiązany jest do używania jedynie takiego sprzętu, który nie spowoduje negatywnych skutków dla prowadzonych robót.

3.2 Sprzęt do wykonywania ociepleń powinien spełniać wymagania obowiązujące w budownictwie ogólnym. W szczególności dotyczy to wszystkich rodzajów elektronarzędzi, rusztowań, itp., które winny być sprawne, osłonięte oraz posiadać instrukcję obsługi.

- elektronarzędzia
- rusztowania
- sprzęt podręczny (packi, młotki, ...)

3.3 Wykaz sprzętu przewidywanego do użycia powinien być zaakceptowany przez Inspektora Nadzoru.

4. TRANSPORT

Warunki ogólne stosowania transportu podano w ST-00 „Część ogólna”.

Materiały do wykonania robót powinny być przewożone odpowiednimi środkami transportu, w sposób zapewniający zabezpieczenie przed przesuwaniem czy uszkodzeniem w czasie jazdy na środku transportowym oraz zgodnie z przepisami BHP i ruchu drogowego.

5. WYKONANIE ROBÓT

5.1 WYMAGANIA OGÓLNE

Ogólne warunki wykonania Robót podano w ST-00 „Wymagania ogólne”.

Wykonawca powinien przedstawić Zamawiającemu harmonogram rzeczowo-finansowy Robót uwzględniający wszystkie warunki, w jakich będą wykonywane Roboty i uzgodnić nadzór nad ich przebiegiem. Prace powinny być prowadzone zgodnie z harmonogramem.

5.1.1 Izolacje termiczne

Wełna mineralna

- Do cięcia wyrobów z wełny używamy zwykłego ostrego noża, zachowując równe i gładkie krawędzie cięcia.
- Płyty przycinamy o 0,5 cm więcej niż wynosi rozstaw w świetle elementów konstrukcyjnych.
- Delikatnie wciskamy je pomiędzy elementy konstrukcyjne, tak aby szczelnie wypełniały przestrzeń.
- Płyty w dwuwarstwowym rozwiązaniu ocieplenia układamy mijankowo.
- Poszczególne warstwy izolowanej przegrody wykonujemy sukcesywnie, np. stropie płaskim paroizolację, płyty z wełny układamy odcinkami,
- Nie chodzimy po płytach miękkich,
- Przez właściwe docinanie i układanie płyt unikamy powstawania mostków termicznych.

Keramzyt izolacyjny

- **. Przygotowanie podłoża do ułożenia keramzytu**

Podłoże musi być pozbawione warstwy urodzajnej - humusu (czarnoziem, darni itp.). Ponadto na podłożu nie powinny znajdować się inne zanieczyszczenia (np. gruz, resztki drewna szalunkowego itp.). Wszelkie podsypki, zasypane wykopy instalacyjne itp. muszą być zagęszczane, a poprawności ich zagęszczenia podlega osobnemu odbiorowi.

- **Układanie keramzytu**

Keramzyt rozkłada się na miejscu wbudowania, w warstwach o grubości do 30 cm. Kruszywo należy ułożyć na całej powierzchni i dopiero wówczas można rozpocząć zagęszczanie. Niedopuszczalne jest jednoczesne zagęszczanie i układanie kruszywa w jednym pomieszczeniu, gdyż zagęszczany keramzyt mógłby się przemieszczać w kierunku powierzchni jeszcze nie pokrytej kruszywem.

Zagęszczanie może odbywać się mechanicznymi zagęszczarkami płytowymi (lekkimi do 100 kg) lub ubijakami ręcznymi, wyposażonymi w płytę kwadratową o wymiarach ok. 50x50 cm.

Keramzyt zagęszczając się zmniejsza grubość rozłożonej warstwy o ok. 10%.

Stopień zmiany grubości warstwy należy kontrolować sprawdzając sprzętem geodezyjnym, w określonych punktach, grubość zagęszczanej warstwy.

Ilość punktów pomiarowych, w pomieszczeniach o określonej powierzchni, nie powinna być mniejsza niż:

- na powierzchni do 10 m² minimum 2 punkty pomiarowe,

- na powierzchni 10-50 m² minimum 1 punkt na każde 10 m²,
- na powierzchni 50-100 m² minimum 1 punkt na każde 15 m²,
- na powierzchni powyżej 100 m² minimum 1 punkt na każde 20 m².

Po stwierdzeniu zmiany grubości warstwy keramzytu o ok. 10% zagęszczanie można zakończyć i przystąpić do wykonywania następnych warstw podłogi.

Uwaga! Pracownicy wykonujący zagęszczenie keramzytu i pierwszą warstwę na nim, powinni mieć przymocowane do podeszwy obuwia podkładki zwiększające powierzchnię buta i ułatwiające przemieszczanie się po keramzycie. Zagęszczanie powinno odbywać się obwodowo, spiralnie od zewnątrz do środka pomieszczenia, kilkakrotnie po tej samej trasie.

• Wykonanie szprycu

Przed dalszymi robotami należy wykonać warstwę wzmacniającą i ułatwiającą układanie następnych warstw podłogi na gruncie. Najlepiej wykonać ją na wierzchu keramzytu jako szpryc cementowy o grubości ok. 0,5-1,0 cm. Warstwa ta, po stwardnieniu (ok. 24 godz.), stanowi stabilne podłoże, po którym można się przemieszczać. Jako warstwę ułatwiającą dalsze prace można stosować inne rozwiązania np. ułożenie siatki (jak do lekkich ociepleń ścian), lub folii. Transport ręczny (taczkami, wózkami dwukołowymi itp.) może odbywać się na zagęszczonym keramzycie i warstwie następnej na nim, jedynie po leżniach z bali drewnianych, o gr. min 42 mm.

6. KONTROLA JAKOŚCI ROBÓT

- 6.1 Przed przystąpieniem do właściwych robót montażowych należy sprawdzić czy roboty pomocnicze i towarzyszące zostały wykonane zgodnie z dokumentacją.
- 6.2 Dostarczane na plac budowy materiały i zaprawy należy kontrolować pod względem ich jakości.
- 6.3 Kontrola jakości polega na sprawdzaniu czy dostarczone materiały i wyroby są dopuszczalne do stosowania w budownictwie oraz sprawdzaniu właściwości technicznych dostarczonego wyrobu na podstawie tzw. badań doraźnych.
- 6.4 Kontrola polega na:
 - odbiorze materiałów
 - sprawdzeniu ciągłości i grubości warstwy izolacyjnej
 - sprawdzeniu poprawności ułożenia izolacji cieplochronnej
- 6.5 Wyniki odbioru materiałów i robót powinny być każdorazowo wpisane do dziennika budowy.

7. OBMIAŁ ROBÓT

Jednostki obmiarowe dla poszczególnych rodzajów Robót wg zestawienia rzeczowego (przedmiaru Robót). Ogólne zasady obmiaru podano w ST-00 „Wymagania ogólne”. Jednostką obmiarową jest 1m² wraz z niezbędnymi elementami na łączeniach w dylatacjach, itp.

8. ODBIÓR ROBÓT

Celem odbioru jest protokolarne dokonanie finalnej oceny rzeczywistego wykonania robót w odniesieniu do ich ilości, jakości i wartości.

Gotowość do odbioru zgłasza Wykonawca wpisem do dziennika budowy przedkładając Inspektorowi Nadzoru do oceny i zatwierdzenia dokumentację powykonawczą robót.

Odbiór jest potwierdzeniem wykonania robót zgodnie z postanowieniami Umowy oraz obowiązującymi Normami Technicznymi (PN, EN-PN).

W czasie odbioru ocenie podlega:

- sposób ułożenia izolacji,
- grubość ułożenia izolacji.

Łączna grubość izolacji powinna odpowiadać wartościom podanym w projekcie budowlanym. Płyty z wełny mineralnej powinny ściśle do siebie przylegać. Izolacja powinna mieć na całej płaszczyźnie jednakową grubość. Materiał izolacyjny nie powinien ulec zawilgoceniu.

9. PODSTAWA PŁATNOŚCI

Rozliczenie robót wg umowy zawartej z Wykonawcą robót.

10. PRZEPISY ZWIĄZANE

- Polskie normy
 - PN-EN 13163-1:2004 Wyroby do izolacji cieplnej w budownictwie. Wyroby ze styropianu (EPS) produkowane fabrycznie. Specyfikacja

dla zadania **"Przebudowa i zmiana sposobu użytkowania istniejącego budynku usługowego na Centrum Opiekuńczo-Mieszkalne"** w miejscowości Radziechów 80

- PN-EN 13499-1:2005 Wyroby do izolacji cieplnej w budownictwie. Zewnętrzne zespolone systemy ocieplania (ETICS) ze styropianem. Specyfikacja
 - PN-EN ISO 8497-1:1999 Izolacja cieplna. Określenie właściwości w zakresie przepływu ciepła w stanie ustalonym przez izolacje cieplne przewodów rurowych
 - PN-EN ISO 8497-1:1999 Izolacje bitumiczne. Wymagania i badania przy odbiorze
 - PN-EN ISO 8497-1:1999 Izolacja cieplna. Określenie właściwości w zakresie przepływu ciepła w stanie ustalonym przez izolacje cieplne przewodów rurowych
 - PN-B-24620:1998 Lepiki, masy i roztwory asfaltowe stosowane na zimno
 - PN-B-24620:1998/Az1:2004 Lepiki, masy i roztwory asfaltowe stosowane na zimno (Zmiana Az1)
 - Warunki techniczne wykonania i odbioru robót budowlano – montażowych ITB.
 - Inne obowiązujące przepisy, normy i wytyczne instruktażowe w uzgodnieniu z Inspektorem Nadzoru
- **Inne dokumenty**
- Rozporządzenie Ministra Infrastruktury z dnia 23 czerwca 2003r. (Dz.U. nr 120 w sprawie informacji dotyczącej planu bezpieczeństwa i ochrony zdrowia)
 - Rozporządzenie Ministra Infrastruktury z dnia 6 lutego 2003r. w sprawie bezpieczeństwa i higieny pracy podczas wykonywania robót budowlanych (Dz.U. z dnia 19 marca 2003 nr 47 poz. 401)
 - Rozporządzenie Ministra Infrastruktury z dnia 14 marca 2000r w sprawie bezpieczeństwa i higieny pracy przy ręcznych pracach transportowych oraz innych pracach związanych z wysiłkiem fizycznym (Dz. U. 2018.1139 z dnia 2018.06.13)
 - Ustawa z dnia 7 lipca 1994 - Prawo budowlane (Dz. U z 2021.2351 z dnia 2021.12.20).
 - Rozporządzenie Ministra Infrastruktury z dnia 12 kwietnia 2002r. w sprawie warunków technicznych, jakim powinny odpowiadać budynki i ich usytuowanie (Dz.U.2022.1225 z dnia 2022.06.09)
 - Ustawa z dnia 27 kwietnia 2001. Prawo ochrony środowiska (Dz.U.2021.1973 z dnia 2021.10.29)
 - Katalogi techniczne i instrukcje montażowe producentów materiałów i urządzeń.

Specyfikacja Techniczna Wykonania i Odbioru Robót
dla zadania "Przebudowa i zmiana sposobu użytkowania istniejącego budynku usługowego na Centrum
Opiekuńczo-Mieszkalne" w miejscowości Radziechów 80
SZCZEGÓŁOWA SPECYFIKACJA TECHNICZNA WYKONANIA I ODBIORU ROBÓT BUDOWLANYCH
SST 1.8 INSTALOWANIE WIND

45313000-5 Instalowanie wind

1. WSTĘP

PRZEDMIOT STOSOWANIA ST

Przedmiotem niniejszej Specyfikacji Technicznej są wymagania techniczne dotyczące wykonania robót związanych z zamontowaniem dźwigu osobowego w ramach zadania: **"Przebudowa i zmiana sposobu użytkowania istniejącego budynku usługowego na Centrum Opiekuńczo-Mieszkalne" w miejscowości Radziechów 80**

ZAKRES STOSOWANIA ST

Specyfikacja techniczna jest stosowana jako dokument przy realizacji robót wymienionych w pkt. 1.1.

ZAKRES ROBÓT OBJĘTYCH SPECYFIKACJĄ TECHNICZNĄ

Zainstalowanie szybu windowego w szybie murowanym

A. Roboty budowlano-instalacyjne:

- wykonanie robót dostosowawczych w obrębie szybu,
- wykonanie niezbędnych instalacji zasilających i oświetleniowych, sygnalizacyjnych, itp. związanych z instalacją

B. Dostawa i montaż dźwigu osobowego:

- wykonanie i zatwierdzenie instrukcji obsługi w języku polskim w 1 egz dla dźwigu i do każdego samodzielnego elementu wyposażenia dźwigu,
- przygotowanie stosownego zgłoszenia poprzedzającego realizację,
- montaż napędu i wyposażenia maszynowni, montaż wyposażenia szybu, montaż i wyposażenie kabiny,
- montaż kaset wezwań na przystankach,
- wykonanie instalacji sterowniczej wraz z niezbędnymi systemami i aparatami, wykonanie oświetlenia szybu,
- wykonanie tablicy zasilającej dźwig wraz z zabezpieczeniem przeciążeniowym dźwigu i obwodu oświetlenia

Dodatkowe elementy:

- przeprowadzenie niezbędnych prób, pomiarów i sprawdzeń zainstalowanych urządzeń,
- dostarczenie karty gwarancyjnej i wymaganego certyfikatu na każdy samodzielną element dźwigu,
- dostarczenie technicznej instrukcji obsługi dźwigu i jego urządzeń,
- dostarczenie instrukcji użytkowania dźwigu,
- organizacja odbioru dźwigu przez UDT, uzyskanie pozwolenia na użytkowanie dźwigu

OKREŚLENIA PODSTAWOWE

Określenia podstawowe w niniejszej ST są zgodne z definicjami zawartymi w odpowiednich normach.

2. MATERIAŁY

Wszystkie materiały stosowane przy wykonywaniu robót powinny być nowe, w gatunku bieżąco produkowanym, odpowiadać wymaganiom norm i przepisów wymienionych w ST oraz innych nie wymienionych ale obowiązujących normach i przepisach, mieć wymagane polskimi przepisami świadectwa dopuszczenia do stosowania, wymagane ustawą z dnia 16 kwietnia 2004 o wyrobach budowlanych (Dz.U.2021.1213 z dnia 2021.07.05) certyfikaty bezpieczeństwa oraz inne dokumenty świadczące o możliwości zastosowania do wykonania niniejszej inwestycji.

3. SPRZĘT

Wykonawca jest zobowiązany do używania jedynie takiego sprzętu, który nie spowoduje niekorzystnego wpływu na jakość wykonywanych robót. Sprzęt używany do robót powinien być zgodny z ofertą Wykonawcy i powinien odpowiadać pod względem typów i ilości wskazaniom zawartym w ST, dokumentacji technicznej DTR lub ewentualnie opracowanym projekcie organizacji robót, zaakceptowanym przez Inżyniera. W przypadku braku ustaleń w takich dokumentach sprzęt powinien być uzgodniony i zaakceptowany przez Inżyniera. Liczba i wydajność sprzętu będzie gwarantować przeprowadzenie robót, zgodnie z zasadami określonymi w dokumentacji technicznej i ST oraz wskazaniach Inżyniera, w terminie przewidzianym umową. Sprzęt używany do wykonania robót (niezależnie od tego, czy stanowi własność Wykonawcy) ma być utrzymywany w dobrym stanie i gotowości do pracy. Będzie on zgodny z normami ochrony środowiska i przepisami dotyczącymi jego użytkowania. Wykonawca dostarczy Inżynierowi kopie dokumentów potwierdzających dopuszczenie sprzętu do użytkowania, tam gdzie jest to wymagane przepisami. Tam gdzie

dokumentacja techniczna lub ST przewidują możliwość wariantowego użycia sprzętu przy wykonywanych robotach, Wykonawca powiadomi Inżyniera o swoim zamiarze wyboru i uzyska jego akceptację przed użyciem sprzętu. Wybrany sprzęt, po akceptacji Inżyniera, nie może być później zmieniany bez jego zgody. Jakikolwiek sprzęt, maszyny, urządzenia i narzędzia nie gwarantujące zachowania warunków umowy, zostaną przez Inżyniera zdyskwalifikowane i nie dopuszczone do robót

4. TRANSPORT

Wykonawca jest zobowiązany do stosowania jedynie takich środków transportu, które nie wpłyną niekorzystnie na jakość wykonywanych robót i właściwości przewożonych materiałów. Liczba środków transportu musi zapewniać, że roboty będą wykonane i zakończone zgodnie z umową. Pojazdy używane przez Wykonawcę na drogach publicznych muszą spełniać wymagania dotyczące przepisów ruchu drogowego w odniesieniu do dopuszczalnych obciążeń osi i innych. Po uprzednim poinformowaniu przez Inżyniera, środki transportu nie odpowiadające tym warunkom będą usunięte z placu budowy. Wykonawca powinien utrzymywać wszystkie drogi publiczne i drogi dojazdowe do placu budowy w czystości.

5. WYKONANIE ROBÓT

Standard wykonania i wyposażenia dźwigu:

dźwig osobowy elektryczny Q-1000kg – 3 przystanki

Typ dźwigu / model: dźwig osobowy /

Udźwig znamionowy: 1000 kg lub 13 osób

Prędkość jazdy: 1.0 m/s regulowana

Wysokość podnoszenia: 6,32 m

Ilość przystanków: 3

Ilość drzwi szybowych: 3 rozmieszczone jednostronnie

Sterowanie: mikroprocesorowe, zbiorcze w górę/dół, zjazd pożarowy

Napęd: elektryczny regulowany falownikiem z zjazdem awaryjnym do najbliższego przystanku i otwarciem drzwi w przypadku zaniku napięcia

Wymiary kabiny: szerokość: 1100 mm głębokość: 2100 mm wysokość: 2100 mm

Drzwi kabinowe: drzwi automatycznie otwierane, teleskopowe 2 panelowe, ze stali nierdzewnej - szt.1 zabezpieczone kurtyną

Drzwi szybowe: drzwi automatycznie otwierane, teleskopowe 2 panelowe, ze stali nierdzewnej – szt.3

Wymiary drzwi: szerokość: 900 mm wysokość: 2000 mm

Wymiary szybu: szerokość: 1,65 m głębokość: min. 2,45 m podszybie: min. 1,05 m nadszybie: min. 2,85 m - zaniżone - wymagane uzgodnienie z UDT

Położenie maszynowni: bez pomieszczenia na maszynownię, napędu umieszczony w szybie, panel jazd kontrolnych na najwyższym przystanku obok ościeżnicy drzwi przystankowych

Wyposażenie kabiny: ściany kabiny: panele z stali nierdzewnej, panel sterowniczy wykonany ze stali nierdzewnej usytuowany na bocznej ścianie z przyciskami Braille'a podświetlane, poręcz, łączność alarmowa, alarm, wentylator, wyświetlacz piętrowy, oświetlenie awaryjne, przycisk otwierania drzwi, sufit: podwieszany z oświetleniem punktowym

LED podłoga: wykładzina antypoślizgowa

Kasety wezwań: stal nierdzewna, przycisk podświetlany, wyświetlacz pięter, montowana w ościeżnicy drzwi

Zasilanie 400V, 230 V Napęd 5,7 kW, 17 A System alarmowania EN81-28 w oparciu o telefonię GSM

Dopuszczalne odchyłki wymiarowe: na ścianie z drzwiami ± 5 mm, na pozostałych ścianach ± 20 mm.

- Ściany szybu powinny mieć wymaganą wytrzymałość mechaniczną, aby nie wykazywały: odkształcenia trwałego, odkształcenie sprężystego większego niż 10 mm.

- Podszybie powinno posiadać wymaganą wytrzymałość mechaniczną dla przyjętych obciążeń.

- Podszybie powinno być zabezpieczone przed wsiąkaniem wody oraz olejów i smarów.

- W szybie dźwigu należy zainstalować instalację oświetleniową zapewniającą w każdym miejscu szybu natężenie światła min. 50 lux. Wykonać białkowanie szybu farbą emulsyjną niepylącą.

- Wentylacja szybu: o przekroju min. 1% przekroju poprzecznego szybu, wyprowadzona na zewnątrz.

- W nadszymbie należy umieścić belkę lub hak montażowy.

6. KONTROLA JAKOŚCI

Celem kontroli jakości jest osiągnięcie wymaganych standardów. Wykonawca jest odpowiedzialny za pełną kontrolę robót i jakości materiałów. Wykonawca powinien przeprowadzać pomiary i badania z częstotliwością zapewniającą, że roboty będą wykonywane zgodnie z wymaganiami zawartymi w dokumentacji technicznej i ST. Minimalne wymagania co do zakresu badań i ich częstotliwość są określone w ST, normach i wytycznych. W przypadku, gdy nie zostały one tam określone, Inżynier ustali jaki dodatkowy zakres kontroli jest konieczny, aby zapewnić wykonanie robót zgodnie z umową.

7. OBMIAR ROBÓT

Obmiar robót będzie określał faktyczny zakres wykonywanych robót zgodnie z dokumentacją techniczną i ST, w jednostkach ustalonych w Przedmiarze Robót. Obmiaru robót dokonuje Wykonawca po pisemnym powiadomieniu Inżyniera o zakresie obmierzanego robót i terminie obmiaru, co najmniej na 3 dni przed tym terminem. Wyniki obmiaru będą wpisane do rejestru obmiarów. Jakiegokolwiek błąd lub przeoczenie (opuszczenie) w ilościach podanych w przedmiarze lub gdzie indziej w ST nie zwalnia Wykonawcy od obowiązku ukończenia wszystkich robót. Błędne dane zostaną poprawione wg instrukcji Inżyniera na piśmie. Obmiar gotowych robót będzie przeprowadzony z częstotliwością wymaganą do celu realizacji płatności na rzecz Wykonawcy lub w innym czasie określonym w umowie lub oczekiwanym przez Wykonawcę i Inżyniera.

Jednostką obmiarową dla zadania jest jeden kompletny dźwig osobowy.

8. ODBIÓR ROBÓT

Zamawiający określa formę Protokołu Odbioru Ostatecznego. Do odbioru ostatecznego Wykonawca jest zobowiązany przygotować następujące dokumenty w języku polskim: • dokumentację techniczną dźwigu, • szczegółowe specyfikacje techniczne (podstawowe z dokumentów umowy i ew. uzupełniające lub zamienne), • rysunki na wykonanie robót towarzyszących (np. schematy, linie energetyczne, oświetlenie, itp.), • recepty i ustalenia technologiczne, • dziennik budowy lub korespondencji, jeśli został zaprowadzony, • rejestry obmiarów (oryginały), jeśli były prowadzone, • wyniki pomiarów kontrolnych oraz badań i oznaczeń laboratoryjnych, • deklaracje zgodności lub certyfikaty zgodności zainstalowanych urządzeń i wbudowanych materiałów, • karty gwarancyjne i wymagane certyfikaty na każdy samodzielny element dźwigu, instrukcję obsługi dźwigu i jego urządzeń, • instrukcję użytkowania dźwigu, pozwolenie na użytkowanie dźwigu. W przypadku, gdy według Zamawiającego, roboty pod względem przygotowania dokumentacyjnego nie będą gotowe do odbioru - Zamawiający w porozumieniu z Wykonawcą - wyznaczy nowy termin odbioru robót. Wszystkie prace korekcyjne wymagane przez komisję powinny być wymienione zgodnie z wymaganiami Zamawiającego.

Przejęcie części robót Inżynier może, według wyłącznego uznania Zamawiającego, wystawić Świadczenie Przejęcia dla jakiegokolwiek części robót stałych. Po wystawieniu przez Inżyniera Świadczenia Przejęcia dla jakiejś części robót, Wykonawcy zostanie niezwłocznie umożliwione podjęcie wszelkich kroków koniecznych dla przeprowadzenia jakichkolwiek zaległych prób końcowych. Wykonawca przeprowadzi te próby końcowe tak szybko jak będzie to praktycznie możliwe do wykonania, przed datą upływu odpowiedniego okresu zgłaszania wad.

Świadczenie wykonania Inżynier wystawi Świadczenie Wykonania w ciągu 14 dni od najpóźniejszej z dat upływu okresów zgłaszania wad, lub później jak tylko Wykonawca dostarczy wszystkie Dokumenty do przejęcia robót oraz ukończy wszystkie roboty i dokona ich prób, włącznie z usunięciem wad. Kopia Świadczenia Wykonania zostanie wystawiona dla Zamawiającego. Uznaje się, że tylko Świadczenie Wykonania

9. PODSTAWA PŁATNOŚCI

Podstawą płatności będzie jednostka obmiarowa stosowana przez Wykonawcę opisana w Przedmiarze Robót. Podstawą płatności dla jednostek obmiarowych podanych jako ich suma, będzie cena lub kwota podana przez Wykonawcę w Przedmiarze Robót. Jednostka obmiarowa lub cena powinna zawierać wszystkie wymagania zakończenia Robót zgodnie ze standardami i normami jakości opisanymi w ST i dokumentacji technicznej i powinna zawierać koszty badań i sprawdzeń. Cena wykonania robót obejmuje: • koszty robocizny i koszty dodatkowe z tym związane, • koszt użytych urządzeń i materiałów razem z kosztami kupna, przechowywania i możliwie najkrótszej drogi dostawy na miejsce budowy, • koszt sprzętu razem z kosztami dodatkowymi, • koszty pośrednie, kalkulacja zysku i strat, • podatki obliczone zgodnie z obowiązującym prawem.

10. PRZEPISY ZWIĄZANE

Wszystkie roboty należy wykonywać zgodnie z obowiązującymi w Polsce normami i normatywami. Wszystkie najważniejsze przepisy i normy dotyczące danego asortymentu robót są wyszczególnione w każdej szczegółowej specyfikacji technicznej w pkt. 10. Wykonawca jest zobowiązany znać wszystkie przepisy prawne wydawane zarówno przez władze państwowe jak i lokalne oraz inne regulacje prawne i wytyczne, które są w jakiegokolwiek sposób związane z prowadzonymi robotami i będzie w pełni odpowiedzialny za przestrzeganie tych reguł i wytycznych w trakcie realizacji robót. Najważniejsze z nich to: • ustawa z dnia 7 lipca 1994 Prawo budowlane (Dz. U z 2021.2351 z dnia 2021.12.20).•

dla zadania **"Przebudowa i zmiana sposobu użytkowania istniejącego budynku usługowego na Centrum Opiekuńczo-Mieszkalne"** w miejscowości Radziechów 80

ustawa z dnia 3 października 2008 o udostępnianiu informacji o środowisku i jego ochronie, udziale społeczeństwa w ochronie środowiska oraz o ocenach oddziaływania na środowisko (Dz.U.2022.1029 z dnia 2022.05.16) • ustawa z dnia 21 marca 1985 o drogach publicznych (Dz.U. 2022.1693 z dnia 2022.08.12) • rozporządzenie Ministra Infrastruktury z dnia 20 grudnia 2021r w sprawie określenia metod i podstaw sporządzania kosztorysu inwestorskiego, obliczania planowanych kosztów prac projektowych oraz planowanych kosztów robót budowlanych określonych w programie funkcjonalno – użytkowym (Dz.U.2021.2458 z dnia 2021.12.29), • rozporządzenie Ministra Infrastruktury z dnia 20 grudnia 2021r w sprawie szczegółowego zakresu i formy dokumentacji projektowej, specyfikacji technicznych wykonania i odbioru robót budowlanych oraz programu funkcjonalno – użytkowego (Dz.U. 2021.2454 z dnia 2021.12.29). • rozporządzenie Ministra Infrastruktury z dnia 26 czerwca 2002 w sprawie dziennika budowy, montażu i rozbiórki, tablicy informacyjnej oraz ogłoszenia zawierającego dane dotyczące bezpieczeństwa pracy i ochrony zdrowia. (Dz. U. Nr 108, poz. 953 z późniejszymi zmian.).

SZCZEGÓŁOWA SPECYFIKACJA TECHNICZNA WYKONANIA I ODBIORU ROBÓT BUDOWLANYCH SST 1.9 MONTAŻ STOLARKI OKIENNEJ I DRZWIOWEJ

45421000-4 – Roboty w zakresie stolarki budowlanej

1. WSTĘP

1.1. Przedmiot Specyfikacji Technicznej

Przedmiotem niniejszej SST są wymagania dotyczące wykonania i odbioru robót związanych z montażem stolarki okiennej i drzwiowej wewnętrznej

1.2. Zakres stosowania ST

Niniejszą Specyfikację Techniczną jako część dokumentów przetargowych i kontraktowych, należy odczytywać i rozumieć w odniesieniu do wykonania Robót opisanych w punkcie 1.1, które zostaną zrealizowane w ramach zadania "Przebudowa i zmiana sposobu użytkowania istniejącego budynku usługowego na Centrum Opiekuńczo-Mieszkalne" w miejscowości Radziechów 80

Ustalenia zawarte w niniejszej Specyfikacji dotyczą zasad prowadzenia robót polegających na montażu stolarki drzwiowej wewnętrznej

1.3. Zakres robót objętych ST

Roboty, których dotyczy specyfikacja, obejmują wszystkie czynności umożliwiające i mające na celu wykonanie montażu stolarki drzwiowej wewnętrznej

W skład tych robót wchodzi:

- montaż drzwi wewnętrznych laminowanych wraz z ościeżnicą metalową wraz z naświetlem,
- montaż drzwi metalowych wraz z ościeżnicą metalową,
- montaż okien PCV w piwnicy

1.4. Określenia podstawowe

Określenia podane w niniejszej ST są zgodne z obowiązującymi PN .

- stolarka – oznacza stolarkę budowlaną czyli zmontowane zespoły elementów drewnianych, drewnopodobnych, metalowych, lub z PCV, przeznaczone do zabudowy otworów budowlanych (okna, drzwi, wrota, bramy) oraz wnętrz budynków.
- okucia – oznacza okucia budowlane czyli system elementów zamontowany do stolarki służący do jej otwierania i zamykania oraz innych czynności związanych z jej użytkowaniem.
- ościeżnica – jest to rama będąca nieruchomym elementem stolarki, który jest mocowany w otworze budowlanym do jego ościeży na krawędzi otworu lub wewnątrz ościeży.
- ościeże – oznacza powierzchnię muru otaczającą od wewnątrz otwór budowlany, który jest przeznaczony do zabudowania stolarką

2 PODSTAWOWE MATERIAŁY

Dobrane przez projektanta materiały konkretnych producentów Zamawiający traktuje jako określenie parametrów przedmiotu zamówienia za pomocą podania standardu, dopuszczając do zastosowania (zaproponowania w ofercie) innych odpowiedników rynkowych, z zastrzeżeniem jednak, że nie będą one gorsze jakościowo od wskazanego przez projektanta, zagwarantują uzyskania tych samych (lub lepszych) parametrów technicznych oraz będą posiadać niezbędne atesty i dopuszczenia do stosowania. Wykonawca przedmiotu zamówienia wybrany w oparciu tak sporządzoną ofertę odpowiadać będzie jednak za dobór tych materiałów, a w zakresie jego obowiązków (na własny koszt) znajdować się będzie ewentualna korekta dokumentacji projektowej

Wbudować należy stolarkę kompletnie wykończoną wraz z okuciami i powłokami malarskimi.

2.1 Okna - Montaż nowych okien PCV z nawiewnikami ciśnieniowymi, kolor biały, szyby klejone zespolone termoflat (4x16x4 u max= 1,1 W/m²K)-. Profil 5 -komorowy. Wymiar otworu sprawdzić na budowie.

Parapety wewnętrzne z MDF– o gr. 28 mm.

Parapety zewnętrzne z blachy powlekanej o gr.min. 0,75 mm i długości dostosowanej do wymiaru okna, ocynkowane i lakierowane w kolorze RAL 9010

2.2 Drzwi zewnętrzne - Zewnętrzna stolarka drzwiowa do wymiany na nową drewnianą w uzgodnieniu z Konserwatorem Zabytków. Zaproponowano drzwi drewniane wykonane z drewna dębowego o wsp. przenikania ciepła 1,3 W/m²*K, kolor ciemny brąz, zaczep antywyważeniowy
Każdy wyrób stolarki budowlanej powinien być wyposażony w okucia zamykające, łączące, zabezpieczające i uchwytywoosłonowe.

Do piwnicy drzwi stalowe płaszczowe ze stali ocynkowanej i powlekane powłoką poliestrową w kolorze ciemny brąz, skrzydło z wypełnieniem styropianem o wsp. przenikania ciepła 1,3 W/m²*K

- jeden zamek zapadkowo-zasuwkowy z wkładką i trzema kluczami oraz klamką
- dwa zawiasy z regulacją pionową w tym jeden samozamykający,
- jeden bolec przeciwwyważeniowy,
- próg i okapnik,
- listwa transportowa.

2.3 Drzwi wewnętrzne drewniane do odtworzenia

Należy odtworzyć drzwi wskazane w dokumentacji projektowej. W przypadku drzwi drewnianych o odporności ogniowej i braku możliwości renowacji można nowe skrzydło na wzór istniejących, drzwi w kolorze białym

Każdy wyrób stolarki budowlanej powinien być wyposażony w okucia zamykające, łączące, zabezpieczające i uchwytywo-osłonowe.

Okucia powinny odpowiadać wymaganiom norm państwowych, a w przypadku braku takich norm – wymaganiom określonym w świadectwie ITB dopuszczającym do stosowania wyroby stolarki budowlanej wyposażone w okucie, na które nie została ustanowiona norma. Okucia stalowe powinny być zabezpieczone fabrycznie trwałymi powłokami antykorozyjnymi. Okucia nie zabezpieczone należy, przed ich zamocowaniem, pokryć minią ołowianą lub farbą ftalową, chromianową przeciwrdzewną.

2.4. Drzwi wewnętrzne nowe

Proponuje się zastosowanie drzwi wewnętrznych bezprzylgowych w konstrukcji MDF pełnych, w kolorze: białym.

— drzwi bezprzylgowe: wypełnienie skrzydła z płyty wiórowej otworowanej z wewnętrznym ramiakiem ze sklejki, okleina typu laminat HPL 0,7mm, oba boki i góra skrzydła okleinowana jest taśmą obrzeżynową w kolorze skrzydła, 3 szt zawiasów wzmocnionych z pełną regulacją, (w pomieszczeniach WC skrzydło z kratką wentylacyjną, samozamykaczem).

2.5.Składowanie elementów

Wszystkie wyroby należy przechowywać w magazynach zamkniętych, suchych i przewiewnych, zabezpieczonych przed opadami atmosferycznymi. Podłogi w pomieszczeniu magazynowym powinny być utwardzone, poziome i równe.

Wyroby należy układać w jednej lub kilku warstwach w odległości nie mniejszej niż 1 m od czynnych urządzeń grzejnych i zabezpieczyć przed uszkodzeniem.

3 SPRZĘT

Roboty można wykonać przy użyciu dowolnego typu sprzętu zaakceptowanego przez Inspektora Nadzoru.

4 TRANSPORT

Każda partia wyrobów przewidziana do wysyłki powinna zawierać wszystkie elementy przewidziane normą lub projektem indywidualnym. Okucia nie zamontowane do wyrobu przechowywać i transportować w odrębnych opakowaniach. Elementy do transportu należy zabezpieczyć przed uszkodzeniem przez odpowiednie opakowanie.

Zabezpieczone przed uszkodzeniem elementy przewozić w miarę możliwości przy użyciu palet lub jednostek kontenerowych. Elementy mogą być przewożone dowolnymi środkami transportu zaakceptowanymi przez Inspektora Nadzoru, oraz zabezpieczone przed uszkodzeniami, przesunięciami lub utratą stateczności.

5 WYKONANIE ROBÓT

5.1. Przygotowanie ościeży.

Przed osadzeniem stolarki należy sprawdzić dokładność wykonania ościeża, do którego ma przylegać ościeznica. W przypadku występujących wad w wykonaniu ościeża lub zabrudzenia powierzchni ościeża, ościeże należy naprawić i oczyścić.

Skrzydła okienne i drzwiowe, ościeżnice powinny mieć usunięte wszystkie drobne wady powierzchniowe, np pęknięcia, wyrwy. Wymienione ubytki należy wypełnić kitem syntetycznym (ftalowym).

5.2. Osadzanie i uszczelnianie stolarki

Osadzanie stolarki okiennej

W sprawdzone i przygotowane ościeże należy wstawić stolarkę na podkładkach lub listwach. Elementy kotwiące osadzić w ościeżach. Uszczelnienie ościeży należy wykonać zgodnie z zaleceniami producenta stolarki, a szczelinę przykryć listwą. Ustawienie okna należy sprawdzić w pionie i w poziomie.

Specyfikacja Techniczna Wykonania i Odbioru Robót
dla zadania **"Przebudowa i zmiana sposobu użytkowania istniejącego budynku usługowego na Centrum Opiekuńczo-Mieszkalne"** w miejscowości Radziechów 80

Dopuszczalne odchylenie od pionu powinno być mniejsze od 1 mm na 1 m wysokości okna, nie więcej niż 3 mm.

Różnice wymiarów po przekątnych nie powinny być większe od:

- 2 mm przy długości przekątnej do 1 m,
- 3 mm przy długości przekątnej do 2 m,
- 4 mm przy długości przekątnej powyżej 2 m.

Zamocowane okno należy uszczelnić pod względem termicznym przez wypełnienie szczeliny między ościeżem a ościeżnicą materiałem izolacyjnym dopuszczonym do stosowania do tego celu świadectwem ITB. Zabrania się używać do tego celu materiałów wydzielających związki chemiczne szkodliwe dla zdrowia ludzi. Osadzone okno po zmontowaniu należy dokładnie zamknąć. Osadzenie parapetów wykonywać po całkowitym osadzeniu i uszczelnieniu okien.

Osadzanie stolarki drzwiowej

Dokładność wykonania ościeża powinna być zgodna z wymogami wykonywania robót murowych. Odległości między punktami mocowania ościeżnicy, zgodnie z zaleceniami producenta, jednocześnie nie powinny być większe niż 75 cm, a maksymalne odległości od naroży ościeżnicy nie większe niż 30 cm.

Ościeżnicę po ustawieniu do poziomu i pionu należy zamocować za pomocą łączników zalecanych przez producenta stolarki drzwiowej.

Szczeliny powstałe pomiędzy ościennym i ościeżnicą należy wypełnić na obwodzie pianką poliuretanową

-Przed rozpoczęciem montażu należy sprawdzić konstrukcję pod względem dokładności wykonania i zgodności z projektem.

6 KONTROLA JAKOŚCI

6.1. Zasady kontroli jakości powinny być zgodne z wymogami PN-88/B-10085 dla stolarki okiennej i drzwiowej, PN-72/B-10180 dla robót szklarskich.

6.2. Ocena jakości powinna obejmować:

- sprawdzenie zgodności wymiarów,
- sprawdzenie jakości materiałów z których została wykonana stolarka,
- sprawdzenie prawidłowości wykonania z uwzględnieniem szczegółów konstrukcyjnych,
- sprawdzenie działania skrzydeł i elementów ruchomych, okuć oraz ich funkcjonowania,
- sprawdzenie prawidłowości zmontowania i uszczelnienia.

Roboty podlegają odbiorowi.

7 OBMIAR ROBÓT

Jednostką obmiarową robót są: szt. wbudowanej stolarki w świetle ościeżnic.

8 ODBIÓR ROBÓT

Wszystkie roboty wymienione w niniejszej specyfikacji podlegają zasadom odbioru robót zanikających.

Odbiór obejmuje wszystkie materiały podane w punkcie 2, oraz czynności wyszczególnione w punkcie 5.

9 PODSTAWA PŁATNOŚCI

Rozliczenie robót wg umowy zawartej z Wykonawcą robót.

10 PRZEPISY ZWIĄZANE

PN-B-10085:2001 Stolarka budowlana. Okna i drzwi. Wymagania i badania.

PN-72/B-10180 Roboty szklarskie. Warunki i badania techniczne przy odbiorze.

PN-78/B-13050 Szkło płaskie walcowane.

PN-75/B-94000 Okucia budowlane. Podział.

Album typowej stolarki okiennej i drzwiowej dla budownictwa ogólnego B-2-1 (PR 5) 84. Stolarka budowlana.

Poradnik-informator. BISPROL 2000.

SZCZEGÓŁOWA SPECYFIKACJA TECHNICZNA WYKONANIA I ODBIORU ROBÓT BUDOWLANYCH SST 1.10 TYNKOWANIE

45410000-4 Tynkowanie

1. WSTĘP

1.1. Przedmiot Specyfikacji Technicznej

Przedmiotem niniejszej ST są wymagania dotyczące wykonania i odbioru robót tynkarskich

1.2. Zakres stosowania ST

Niniejszą Specyfikację Techniczną jako część dokumentów przetargowych i kontraktowych, należy odczytywać i rozumieć w odniesieniu do wykonania Robót opisanych w punkcie 1.1, które zostaną zrealizowane w ramach zadania **"Przebudowa i zmiana sposobu użytkowania istniejącego budynku usługowego na Centrum Opiekuńczo-Mieszkalne"** w miejscowości Radziechów 80

1.3. Zakres Robót objętych ST

Roboty, których dotyczy specyfikacja, obejmują wszystkie czynności umożliwiające i mające na celu wykonanie tynków zewnętrznych i wewnętrznych obiektu wg poniższego.

- Tynki wewnętrzne
- Suche tynki
- Tynki gipsowe na mokro.

Ustalenia zawarte w niniejszej Specyfikacji mają zastosowanie przy robotach tynkarskich.

2. MATERIAŁY

2.1. Woda (PN-EN 1008:2004)

Do przygotowania zapraw stosować można każdą wodę zdatną do picia, oraz wodę z rzeki lub jeziora. Niedozwolone jest użycie wód ściekowych, kanalizacyjnych bagiennych oraz wód zawierających tłuszcze organiczne, oleje i muł.

2.2. Piasek (PN-EN 13139:2003)

2.2.1. Piasek powinien spełniać wymagania obowiązującej normy przedmiotowej, a w szczególności:

- nie zawierać domieszek organicznych,
- mieć frakcje różnych wymiarów, a mianowicie:

piasek drobnoziarnisty 0,25-0,5 mm,

piasek średnioziarnisty 0,5-1,0 mm,

piasek gruboziarnisty 1,0-2,0 mm.

2.2.2. Do spodnich warstw tynku należy stosować piasek gruboziarnisty, do warstw wierzchnich – średnioziarnisty.

2.2.3. Do gładzi piasek powinien być drobnoziarnisty i przechodzić całkowicie przez sito o prześwicie 0,5 mm.

2.3. Zaprawy budowlane cementowo-wapienne

Marka i skład zaprawy powinny być zgodne z wymaganiami normy państwowej. Przygotowanie zapraw do robót murowych powinno być wykonywane mechanicznie. Zaprawę należy przygotować w takiej ilości, aby mogła być wbudowana możliwie wcześnie po jej przygotowaniu tj. ok. 3 godzin. Do zapraw tynkarskich należy stosować piasek rzeczny lub kopalniany. Do zapraw cementowo-wapiennych należy stosować cement portlandzki z dodatkiem żużla lub popiołów lotnych 25 i 35 oraz cement hutniczy 25 pod warunkiem, że temperatura otoczenia w ciągu 7 dni od chwili zużycia zaprawy nie będzie niższa niż +5°C. Do zapraw cementowo-wapiennych należy stosować wapno sucho gaszone lub gaszone w postaci ciasta wapiennego otrzymanego z wapna niegaszonego, które powinno tworzyć jednolitą i jednobarwną masę, bez grudek niegaszonego wapna i zanieczyszczeń obcych. Skład objętościowy zapraw należy dobierać doświadczalnie, w zależności od wymaganej marki zaprawy oraz rodzaju cementu i wapna.

2.4. Materiały do suchych tynków

2.4.1. Płyty gipsowo-kartonowe wg PN-B-79406:1997 i PN-B79405:1997

2.4.2. Zaprawa gipsowa wg instrukcji producenta

2.4.3. profile aluminiowe i łączniki wg instrukcji producenta.

2.5. Materiały do tynków gipsowych

2.5.1. Środek gruntujący

Środek gruntujący stosowany w celu zwiększenia przyczepności tynków i klejów gipsowych do betonu lub innych gładkich podłoży. Produkt gotowy do użycia. Charakterystyka Środek gruntujący w płynnej postaci, wyprodukowany na

bazie zmodyfikowanej żywicy syntetycznej z dodatkiem kruszywa zwiększającego szorstkość powierzchni. Zużycie - ok. 300 g/m² Preparat musi posiadać Atest higieniczny i Aprobatację Techniczną.

2.5.2. Tynk maszynowy gipsowy na mokro.

Wydajność 1 t = ok. 1250 l mokrej zaprawy 30 kg = ok. 37,5 l mokrej zaprawy na ok. 3,8 m² powierzchni tynkowania przy grubości tynku 10 mm. Czas na zużycie od wsypywania i mieszania po ostatnie pociągnięcie wygładzające ok. 240 minut. Grubość warstwy tynku Średnia grubość tynku 10 mm Minimalna grubość tynku 8 mm Maksymalna grubość tynku na betonowym stropie 25 mm Minimalna grubość tynku na podłożach niestabilnych przy zbrojeniu całej powierzchni 15 mm Minimalna grubość tynku pod glazurę 10 mm Przewody podtynkowe przykryć warstwą min. 5 mm

Parametry wytrzymałościowe

Wytrzymałość na ściskanie ok. 3,0 N/mm²

Wytrzymałość na rozciąganie przy zginaniu ok. 1,3 N/mm²

Parametry z zakresu fizyki

Przewodność cieplna 0,26 W/mK

Oporność dyfuzyjna 8

Odporność ogniowa Dla grupy P IV a obowiązuje zasada, że 10 mm tynku jest równoważna 10 mm betonu zwykłego.

Czas składowania 3 miesiące od daty produkcji- należy składować w warunkach suchych

Pozostałe wymagania i tolerancje -jak do tynków zwykłych, przy czym odchylenia w zakresie prawidłowości wykonania powierzchni i krawędzi tynków w odniesieniu do tynków kategorii III powinny być zgodne ze wskazaniami z tablicy 5

3. SPRZĘT

3.1. Wymagania ogólne

Wykonawca jest zobowiązany do używania jedynie takiego sprzętu, który nie spowoduje niekorzystnego wpływu na jakość wykonywanych robót, zarówno w miejscu tych robót, jak także przy wykonywaniu czynności pomocniczych oraz w czasie transportu, załadunku i wyładunku materiałów, sprzętu itp. Sprzęt używany przez Wykonawcę powinien uzyskać akceptację Inżyniera. Liczba i wydajność sprzętu powinna gwarantować wykonanie robót zgodnie z zasadami określonymi w dokumentacji projektowej, ST i wskazaniach Inżyniera/ Kierownika projektu.

3.2. Narzędzia i sprzęt do robót tynkowych

W zależności od potrzeb Wykonawca zapewni następujący sprzęt używany w robotach murowych: – kielnia, młotek murarski, łopata, paca, pędzel, sito

- czerpaki do zapraw, skrzynia, wiadro, taczka jednokołowa,
- pion, poziomica, łąta aluminiowa, paca elastyczna, paca-cykliniarka,
- mieszarka do wytwarzania zapraw, agregat tynkarski, sprężarka, pompa, końcówka natryskowa.

4. TRANSPORT

Zasady transportu materiałów podano w ST B-O-01.01.00 „Wymagania ogólne”

5. WYKONANIE ROBÓT

5.1. Wymagania ogólne

Ogólne zasady wykonania robót podano w ST B-O-01.01.00 „Wymagania ogólne”

5.2. Przygotowanie podłoża pod tynki

Powierzchnie pod tynki powinny zapewniać dobrą przyczepność zaprawy do podłoża, być trwałe, sztywne i nie zmieniać wymiarów (np. przez ugięcie). Powinny być równe, aby uniknąć zbytecznego pogrubienia tynku. Miejsca, w których istniejące tynki są słabe, odparzone i nierówne należy zbić i odpowiednio przygotować pod naprawę. Jeżeli mur jest wykonany na spoiny pełne, należy je wyskrobać na głębokość 10 – 15 mm od lica muru lub zastosować specjalne środki zapewniające należyłą przyczepność tynku do podłoża. Bezpośrednio przed tynkowaniem podłoże należy oczyścić z kurzu szczotkami oraz usunąć plamy z rdzy i substancji tłustych. Plamy z substancji tłustych można usunąć przez zmycie 10% roztworem szarego mydła lub wypalenie lampą benzynową. Nadmiernie suchą powierzchnię muru należy zwilżyć wodą.

5.3. Przygotowanie zapraw

Przygotowanie zapraw do robót tynkowych z zasady powinno być wykonane mechanicznie, w takiej ilości by zaprawa mogła być wbudowana możliwie wcześniej po jej przygotowaniu. Zaprawa gipsowa powinna być zużyta zaraz po zarobieniu wodą. Zaprawa powinna być łatwa do przygotowania, to jest dostatecznie urabialna Do zapraw należy

stosować piasek rzeczny lub kopalniany, woda do zapraw powinna odpowiadać wymaganiom podanym w p. 2.2.2.

5.3.1. Zaprawa gipsowo – wapienna

Do odmierzonych ilości wody w mieszarce należy dodawać piasek i wapno mieszając każdy z dodawanych składników po 1 minucie od chwili wrzucenia go do mieszarki, a następnie należy dodać gips i całość mieszać do uzyskania jednorodnej masy zaprawy. Mieszanie w mieszarce do chwili załadowania do mieszarki ostatniego składnika nie powinno trwać krócej niż 2 minuty. Mieszanie mechaniczne nie powinno trwać dłużej niż 5 minut. Marki i konsystencję zapraw należy przyjmować w zależności od przeznaczenia. Sposób dozowania zaprawy i jej stosowanie powinny być zgodne z warunkami technicznymi wykonania i odbioru robót oraz świadectwem dopuszczenia zapraw do stosowania w budownictwie.

5.4. Układanie tynków

Układanie tynków składa się z następujących faz:

- a) wyznaczenie powierzchni tynku (tzw. natrysku lub szprycy)
- b) wykonanie narzutu
- c) wykonanie gładzi, czyli ostatniej warstwy tynku
- d) wykonanie faktury na ostatniej warstwie tynku

5.4.1. Tynkowanie mechaniczne

Kolejność czynności przy mechanicznym wykonywaniu tynków na oczyszczonym i przygotowanym podłożu jest następująca:

- 1) wyznaczenie lica powierzchni tynku,
- 2) mechaniczne wykonanie obrzutki,
- 3) mechaniczne wykonanie narzutów,
- 4) mechaniczny narzut gładzi z mechanicznym lub ręcznym zatarciem,
- 5) ręczne wykańczanie tynków, tj. wykonanie ościeży, gzymsów, wyskoków itp.

5.4.2. Technologia tynkowania mechanicznego

Nie należy stosować wypraw z gipsu tynkarskiego w pomieszczeniach o wilgotności względnej większej niż 70%. Kolejność czynności przy wykonywaniu wypraw powinna być następująca:

- 1) narzut zaprawy za pomocą końcówki tynkarskiej agregatu,
- 2) ściągnięcie i wyrównanie narzutu z grubsza za pomocą aluminiowych łat,
- 3) wyrównanie powierzchni wyprawy z równoczesnym cyklinowaniem za pomocą pac – cykliniarek
- 4) ostateczne wyrównanie powierzchni pacami elastycznymi

Do mechanicznego wykonywania wypraw z gipsu tynkarskiego należy stosować agregaty tynkarskie z pompami ślimakowymi, dostosowane do tłoczenia zapraw o konsystencji gęstoplastycznej zawierającej miękkiego wypełniacza. Sposób dozowania zaprawy i jej stosowanie powinny być zgodne z warunkami technicznymi wykonania i odbioru robót oraz świadectwem dopuszczenia zapraw do stosowania w budownictwie.

5.4.3. Organizacja robót tynkowych

Do wykonywania tynków wewnętrznych można w zasadzie przystąpić dopiero po:

- a) wykonaniu pokrycia dachu
- b) wykonaniu ścianek działowych
- c) obsadzeniu stolarki, przy czym powinna ona być należycie zabezpieczona,
- d) założeniu rurowań do elektrycznej instalacji podtynkowej,
- e) zamurowaniu bruzd do przewodów wodociągowych i kanalizacyjnych, c.o., itp. Średnia dobową temperatura tynkowanego elementu (pomieszczenia) powinna wynosić co najmniej + 5°C, a najniższa temperatura 0°C.

Przed przystąpieniem do robót należy wykonać wszystkie roboty przygotowawcze.

6. KONTROLA JAKOŚCI ROBÓT

6.1. Ogólne zasady kontroli jakości robót

Ogólne zasady kontroli jakości robót podano w ST „Wymagania ogólne” pkt. 6. Tynki zwykłe powinny spełniać wymagania normy PN-70/B-10100 Roboty tynkowe. Tynki zwykłe. Wymagania i badania przy odbiorze. Tynki zmywalne powinny być wykonane zgodnie z PN-64/B-8841-08 Roboty tynkowe. Tynki zmywalne. Warunki techniczne wykonania.

6.2. Dopuszczalne usterki dla tynków zwykłych

Specyfikacja Techniczna Wykonania i Odbioru Robót
dla zadania **"Przebudowa i zmiana sposobu użytkowania istniejącego budynku usługowego na Centrum Opiekuńczo-Mieszkalne"** w miejscowości Radziechów 80

Tablica 1. Dopuszczalne usterki tynków zwykłych (wg PN-70/B-10100)

Kategoria tynku	Odchylenia powierzchni od płaszczyzny i odchylenie krawędzi od linii prostej	Odchylenie powierzchni i krawędzi od kierunku		Odchylenie przecinających się płaszczyzn od kąta przewidzianego w dokumentacji
		poziomego	pionowego	
0, I, Ia	Nie podlegają sprawdzeniu			
II	≤ 4 mm (na łacie 2 m)	≤ 3 mm na 1 m	≤ 4 mm na 1 m ≤ 10 mm na całej powierzchni	≤ 4 mm na 1 m
III	≤ 3 mm W liczbie ≤ 3 szt. na całej długości łaty 2 m.	≤ 2 mm na 1 m ≤ 4 mm w pom. do 3,5 m wysokości ≤ 6 mm w pom. powyżej 3,5 m wysokości	≤ 3 mm na 1 m ≤ 6 mm na całej powierzchni ograniczonej przegrodami	≤ 3 mm na 1 m
IV IVf IVw	≤ 2 mm W liczbie ≤ 2 szt. na całej długości łaty 2 m.	≤ 1,5 mm na 1 m ≤ 3 mm w pom. do 3,5 m wysokości ≤ 4 mm w pomieszczeniach powyżej 3,5m wysokości	≤ 2 mm na 1 m ≤ 3 mm na całej powierzchni ograniczonej przegrodami	≤ 2 mm na 1 m

Gładzie z gipsu tynkarskiego powinny być wykonane z dokładnością taką jak tynki tradycyjne zwykle IV kategorii.

7. OBMIAR ROBÓT

7.1. Ogólne zasady obmiaru robót

Ogólne zasady obmiaru robót podano w ST 00 „Wymagania ogólne”

Jednostka obmiarowa Jednostką obmiarową jest m² powierzchni wykonanego i odebranego tynku.

8 ODBIÓR ROBÓT.

8.1 Postanowienia ogólne.

Wszelkie postanowienia ogólne dotyczące odbioru robót według specyfikacji ST.

8.2 Odbiór tynków

Odbiór gotowych tynków następuje po stwierdzeniu zgodności ich wykonania z zamówieniem, którego przedmiot określają projekt budowlany oraz specyfikacja techniczna wykonania i odbioru robót, a także dokumentacja powykonawcza, w której podane są uzgodnione zmiany dokonane w toku wykonywania prac tynkowych. W przypadku braku specyfikacji technicznej można uznać, że warunki techniczne wykonania i odbioru robót powinny być zgodne z uznanymi za standardowe w niniejszej instrukcji.

Zgodność wykonania tynków stwierdza Się na podstawie porównania wyników badań kontrolnych z wymaganiami i tolerancjami

Tynk powinien być odebrany, jeśli wszystkie wyniki badań kontrolnych są pozytywne. Jeżeli chociaż jeden wynik badania daje wynik negatywny, tynk nie powinien być przyjęty.

W takim przypadku należy przyjąć jedno z następujących rozwiązań:

- jeśli to możliwe, poprawić tynki i przedstawić je do ponownego odbioru,
- jeżeli odchylenia od wymagań nie zagrażają bezpieczeństwu użytkowania i trwałości tynku, zaliczyć tynk do niższej kategorii,
- w przypadku, gdy nie są możliwe podane rozwiązania - usunąć tynk i ponownie wykonać roboty tynkowe.

Protokół odbioru gotowych tynków powinien zawierać:

- ocenę wyników badań,
- wykaz wad i usterek ze wskazaniem możliwości ich usunięcia,
- stwierdzenie zgodności lub niezgodności wykonania tynków z zamówieniem

9. PODSTAWA PŁATNOŚCI

Ogólne ustalenia dotyczące podstawy płatności podano w ST.

10. PRZEPISY ZWIĄZANE

PN-B-10106:1997 Tynki i zaprawy budowlane. Masy tynkarskie do wypraw pocienionych

PN-B-10106:1997/Az1:2002 Tynki i zaprawy budowlane. Masy tynkarskie do wypraw pocienionych (Zmiana Az1)

PN-B-10109:1998 Tynki i zaprawy budowlane. Suche mieszanki tynkarskie

Specyfikacja Techniczna Wykonania i Odbioru Robót
dla zadania "Przebudowa i zmiana sposobu użytkowania istniejącego budynku usługowego na Centrum
Opiekuńczo-Mieszkalne" w miejscowości Radziechów 80
SZCZEGÓŁOWA SPECYFIKACJA TECHNICZNA WYKONANIA I ODBIORU ROBÓT BUDOWLANYCH
SST 1.11 KŁADZENIE GLAZURY

45431000-7 Kładzenie płytek

1. WSTĘP

1.1. Przedmiot Specyfikacji Technicznej

Przedmiotem niniejszej SST są wymagania dotyczące wykonania i odbioru robót polegających na wykonaniu okładzin ściennych i podłogowych z płytek gresowych.

1.2. Zakres stosowania ST

Niniejszą Specyfikację Techniczną jako część dokumentów przetargowych i kontraktowych, należy odczytywać i rozumieć w odniesieniu do wykonania Robót opisanych w punkcie 1.1, które zostaną zrealizowane w ramach zadania "Przebudowa i zmiana sposobu użytkowania istniejącego budynku usługowego na Centrum Opiekuńczo-Mieszkalne" w miejscowości Radziechów 80

Ustalenia zawarte w niniejszej Specyfikacji dotyczą zasad prowadzenia robót polegających na wykonaniu okładzin ściennych z płytek gresowych.

1.3. Zakres robót objętych ST

Ustalenia zawarte w niniejszej Specyfikacji mają zastosowanie przy wykonywaniu okładzin ściennych oraz podłogowych z płytek ceramicznych. Zakres robót obejmuje wszystkie elementy, gdzie występują w/w roboty, zgodnie z Dokumentacją Techniczną.

1.4. Ogólne wymagania dotyczące robót

Ogólne wymagania dotyczące Robót podano w ST

Wykonawca Robót jest odpowiedzialny za jakość wykonania Robót oraz za ich zgodność z Dokumentacją Projektową i ST.

2. MATERIAŁY

Ogólne wymagania dotyczące materiałów podano w ST.

2.1. Materiały do wykonywania okładzin ceramicznych

Materiały ceramiczne powinny odpowiadać wymaganiom odpowiednich norm lub aprobat technicznych. Zaprawy klejące powinny odpowiadać wymaganiom normy PN-B-10107:1998 lub odpowiednim aprobatom technicznym. Okładziny ścienne z glazury w kolorze i formacie określonym w Dokumentacji Projektowej.

2.2. Zaprawa klejowa i spoinowa

Do montażu płytek okładzin ściennych i posadzkowych stosować należy zaprawy klejowe elastyczne wg Dokumentacji Projektowej. Do spoinowania stosować zaprawy spoinujące wg Dokumentacji Projektowej.

3. SPRZĘT

Ogólne wymagania dotyczące sprzętu podano w ST.

Do przygotowania zaprawy:

- elastyczne wiadro,
- wiertarka z mieszadłem.

Do montażu płytek ceramicznych:

- długa i krótka paca stalowa,
- szpachelka kąтова,
- przyrząd do cięcia płytek ceramicznych,
- diamentowa piła wodna,
- poziomnica,
- obcęgi,
- okrągły pilnik,
- młotek gumowy.

4. TRANSPORT

Ogólne wymagania dotyczące transportu podano w ST.

Materiały należy przewozić krytymi środkami transportowymi. Przewożone materiały muszą być w sposób całkowicie pewny zabezpieczone przed przemieszczaniem się, wysypywaniem lub spadnięciem ze skrzyni ładunkowej.

Przy załadunku i wyładunku oraz przewozie na środkach transportowych należy przestrzegać przepisów obowiązujących w transporcie drogowym. Przy ruchu po drogach publicznych środki transportowe muszą spełniać wymagania przepisów ruchu drogowego.

5. WYKONANIE ROBÓT

5.1. Ogólne zasady wykonania robót

Ogólne wymagania dotyczące wykonania Robót podano w ST.

5.2. Wykonywanie posadzek i okładzin ściennych

5.2.1. Warunki przystąpienia do robót okładzinowych ceramicznych (ściany)

Wewnątrz budynku roboty okładzinowe można wykonywać po:

- zakończeniu robót tynkarskich,
- całkowitym zakończeniu robót instalacyjnych, ale przed założeniem urządzeń sanitarnych oraz montażem armatury oświetleniowej.

Roboty okładzinowe powinny być wykonywane w temperaturze otoczenia nie niższej niż +5°C.

W pomieszczeniach w których ścian nie okłada się na pełną wysokość pomieszczeń płytki okładzinowe rozmiarzyć tak, by wszystkie rzędy poziome począwszy od najwyższego miały zachowany pełny wymiar modułarny a docinaniu podlega jedynie rząd najniżej położony. Nie dopuszcza się nieciągłych spoin pionowych na ścianach, tj. układania płytek z przesunięciem poziomym pomiędzy ich pozycją w poszczególnych rzędach, łącznie z najniższym.

5.2.2. Podłoża pod okładziny ścienne

- Podłoża mogą stanowić nie otynkowane lub otynkowane mury z elementów drobnowymiarowych oraz ściany betonowe.
- Podłoża powinno być równe, niepyłące, pozbawione powłok malarskich, bez zatłuszczeń i śladów bitumów.

Uszkodzone podłoża należy naprawić mocną zaprawą cementową marki min. M4 lub specjalnymi masami naprawczymi.

5.2.3. Wykonanie okładzin ściennych

Podłoża powinno być równe i mocne. Na ścianach murowych należy wykonać mocny podkład tak jak dla okładzin mocowanych przy użyciu zapraw zwykłych. Na stwardniałym podkładzie lub równych podłożach betonowych należy rozprowadzić za pomocą pacy ząbkowanej o wysokości ząbków 6-8 mm (zależnie od wielkości elementu ceramicznego) zaprawę klejącą i następnie przyłożyć i docisnąć mocowany element. Przy mocowaniu elementów za pomocą zapraw klejących nie wolno moczyć płytek, a przygotowując zaprawę klejącą, należy bezwzględnie przestrzegać instrukcji podanej przez producenta zaprawy.

Szerokość spoiny powinna być określona w Dokumentacji Projektowej, a dla jej uzyskania stosuje się odpowiednie wkładki dystansowe, np. krzyżyki z tworzyw sztucznych, usuwane po stwardnieniu zaprawy.

5.2.4. Spoinowanie

Po związaniu zaprawy klejącej należy szczeliny (spoiny) pomiędzy płytkami oczyścić i wypełnić zaprawą do spoinowania, tzw. fugą. Zaprawę należy przygotować zgodnie z instrukcją producenta.

Szerokość, kształt i kolor spoin wg Dokumentacji Projektowej.

Przy doborze zaprawy do spoinowania (fugi) należy uwzględnić szerokość spoin.

6. KONTROLA JAKOŚCI ROBÓT

6.1. Ogólne zasady kontroli

Ogólne wymagania dotyczące kontroli jakości Robót podano w ST.

Prawidłowość wykonania robót oraz ich zgodność z Dokumentacją Projektową sprawdza się podczas ostatecznego odbioru budynku lub jego części. Podstawą odbioru robót są dokumenty:

- projekt techniczny zawierający na rysunkach wykonawczych wszystkie dane niezbędne do wykonania robót, na rysunkach wykonawczych powinny być uwidocznione wszelkie zmiany dokonane w trakcie wykonywania robót.
- certyfikaty lub świadectwa zgodności materiałów, atesty,
- Polskie Normy i aprobaty techniczne określające wymagania i badania techniczne przy odbiorze poszczególnych rodzajów podłóg.

6.2. Kontrola jakości materiałów

Wszystkie materiały do wykonania robót muszą odpowiadać wymaganiom Dokumentacji Projektowej i Specyfikacji Technicznej oraz posiadać świadectwa jakości producenta, odpowiednie certyfikaty i atesty.

6.3. Kontrola wykonania okładzin z płytek ceramicznych

Kontrola wykonanych okładzin powinna obejmować:

- zgodność wykonania z Dokumentacją Projektową lub umową, porównując zgodność z projektem przez oględziny i pomiary (w tym wielkość i kierunek spadków itp.), sprawdzenie prawidłowości ułożenia płytek; ułożenie płytek oraz ich barwę i odcień należy sprawdzić wizualnie i porównać z wymaganiami Dokumentacji Projektowej oraz wzorcem płytek,
- stan podłoża na podstawie protokołów badań międzyoperacyjnych,
- jakość materiałów na podstawie deklaracji zgodności lub certyfikatów zgodności, atestów przedłożonych przez dostawców.

7. OBMIAR ROBÓT

Ogólne wymagania dotyczące obmiaru Robót podano w ST.

Jednostka obmiaru – m².

8. ODBIÓR ROBÓT

8.1. Ustalenia ogólne dotyczące odbioru robót

Ogólne wymagania dotyczące odbioru Robót podano w ST.

Wykonanie Robót określonych w niniejszej SST podlega odbiorowi robót zanikających wg zasad określonych w ST „Wymagania ogólne”.

8.2. Ustalenia szczegółowe dotyczące odbioru robót

Odbioru jakościowego materiałów dokonuje się po dostarczeniu ich na budowę. Należy sprawdzić zgodność właściwości technicznych z wymaganiami odpowiednich norm lub innych dokumentów (aprobata technicznych), zezwalających na stosowanie ich w budownictwie.

Przy odbiorze zakończonych robót należy dokonać sprawdzenia materiałów na podstawie załączonych zaświadczeń (certyfikaty, świadectwa zgodności, atesty) z kontroli, stwierdzających zgodność użytych materiałów z wymaganiami Dokumentacji Projektowej oraz z powołanymi normami i aprobatami technicznymi. Materiały użyte do wykonania posadzki, nie mające dokumentów stwierdzających ich jakość i nasuwające z tego względu wątpliwości, powinny być poddane badaniom przez upoważnione laboratoria.

9. PODSTAWA PŁATNOŚCI

Ogólne ustalenia dotyczące podstawy płatności podano w ST

10. PRZEPISY ZWIĄZANE

Ogólne wymagania dotyczące przepisów związanych podano w ST.

- 4) Warunki techniczne wykonania i odbioru robót budowlano-montażowych. Budownictwo ogólne. Tł cz. 3 i 4, rozdz. 25. Arkady, Warszawa 1990.
- 5) PN-EN 98:1996 Płytki i płyty ceramiczne. Oznaczenia wymiarów i sprawdzanie jakości powierzchni.
- 6) PN-EN 87:1994 Płytki i płyty ceramiczne ściennie i podłogowe. Definicje, klasyfikacja, właściwości i znakowanie.
- 7) PN-EN ISO 10545-1:1999 Płytki i płyty ceramiczne. Pobieranie próbek i warunki odbioru.
- 8) PN-EN ISO 10545-2:1999 Płyty i płytki ceramiczne. Oznaczanie wymiarów i sprawdzanie jakości powierzchni.

Specyfikacja Techniczna Wykonania i Odbioru Robót
dla zadania "Przebudowa i zmiana sposobu użytkowania istniejącego budynku usługowego na Centrum
Opiekuńczo-Mieszkalne" w miejscowości Radziechów 80
SZCZEGÓŁOWA SPECYFIKACJA TECHNICZNA WYKONANIA I ODBIORU ROBÓT BUDOWLANYCH
SST 1.12 POSADZKI Z PVC

45432000-4 – Kładzenie i wykładanie podłóg, ścian i tapetowanie ścian

1. WSTĘP

1.1. Przedmiot Specyfikacji Technicznej

Przedmiotem niniejszej SST są wymagania dotyczące wykonania i odbioru robót związanych z ułożeniem wykładzin homogenicznych, winylowych z PVC oraz paneli podłogowych

1.2. Zakres stosowania ST

Niniejszą Specyfikację Techniczną jako część dokumentów przetargowych i kontraktowych, należy odczytywać i rozumieć w odniesieniu do wykonania Robót opisanych w punkcie 1.1, które zostaną zrealizowane w ramach zadania **"Przebudowa i zmiana sposobu użytkowania istniejącego budynku usługowego na Centrum Opiekuńczo-Mieszkalne"** w miejscowości Radziechów 80

1.3. Zakres robót objętych SST

W ramach prac budowlanych przewiduje się wykonanie następujących czynności:

- przygotowanie podłoża (z masy samopoziomujące),
- docinanie arkuszy,
- klejenie wykładzin,
- spawanie arkuszy,
- prace wykończeniowe wraz z umyciem posadzek,

Zakres opracowania obejmuje określenie wymagań odnośnie własności materiałów, wymagań i sposobów oceny podłoży, wykonanie podłogi oraz jej odbiór.

1.4. Określenia podstawowe

Określenia podstawowe w niniejszej SST są zgodne z obowiązującymi normami oraz określeniami podanymi w ST-0 „Wymagania ogólne” pkt 1.4.

1.5. Ogólne wymagania dotyczące robót

Wykonawca robót jest odpowiedzialny za jakość ich wykonania oraz za ich zgodność z dokumentacją projektową, ST i poleceniami Inspektora nadzoru. Ogólne wymagania dotyczące robót podano w ST-0 „Wymagania ogólne” pkt. 1.5. Wprowadzenie jakichkolwiek odstępstw od tych dokumentów wymaga akceptacji zarządzającego realizacją umowy.

1.6. Dokumentacja robót

Dokumentację robót – podłogi z PVC stanowi:

- projekt budowlany,
- projekt wykonawczy (jeżeli taka potrzeba występuje),
- specyfikacja techniczna wykonania i odbioru robót (obligatoryjna w przypadku zamówień publicznych), zgodna z rozporządzeniem Ministra Infrastruktury z dnia 2.09.2004 r. (Dz. U. z 2004 r. nr 202, poz.2072),
- dziennik budowy,
- aprobaty techniczne, certyfikaty lub deklaracje zgodności świadczące o dopuszczeniu do obrotu i powszechnego lub jednostkowego stosowania użytych wyrobów budowlanych, zgodnie z ustawą Prawo Budowlane
- protokoły odbiorów częściowych, końcowych i robót zanikających, z załączonymi protokołami z badań kontrolnych,
- dokumentacja powykonawcza.

Jakiegokolwiek zmiany w dokumentacji technicznej mogą być dokonywane w trakcie wykonawstwa, tylko po uzyskaniu akceptacji Inspektora nadzoru, a w przypadku zmian dotyczących zasadniczych elementów lub rozwiązań projektowych należy uzyskać dodatkową akceptację projektantów. Do wykonania posadzek z wykładziny PCV można przystąpić dopiero po zakończeniu wszystkich robót budowlanych stanu surowego i robót wykończeniowych oraz po zakończeniu wszystkich robót instalacyjnych, łącznie z próbami ciśnieniowymi.

2. MATERIAŁY

2.1. Ogólne wymagania dotyczące materiałów, ich pozyskiwania i składowania podano w ST-0

„Wymagania ogólne” pkt 2

Wykładziny podłogowe należy przechowywać w pomieszczeniach suchych, przewiewnych, nienasłonecznionych w temperaturze od +5 do +30 C, w warunkach zabezpieczających przed zabrudzeniem, zawilgoceniem, uszkodzeniem mechanicznym lub chemicznym w odległości od urządzeń grzewczych i punktów oświetleniowych zgodnie z obowiązującymi przepisami przeciwpożarowymi. Podłoże pod wykładziny powinno być równe oraz pozbawione jakichkolwiek wystających ostrych przedmiotów czy krawędzi mogących uszkodzić wykładzinę. 3 Wykładziny arkuszowe zwinięte w rulon powinny być przechowywane w pozycji pionowej. Sznur spawalniczy powinien być składowany w pomieszczeniach krytych, suchych, nienasłonecznionych w temperaturze od +5 C do +30 C, w warunkach uniemożliwiających zabrudzenie, zawilgocenie, uszkodzenie mechaniczne czy chemiczne. Klej należy przechowywać w opakowaniach w pomieszczeniach o temperaturze od + 5 do + 25 C. Pojemniki powinny się znajdować w odległości, co najmniej 1m od urządzeń grzewczych. Czas składowania 6 miesięcy od daty produkcji. Proponuje się zastosowanie wykładzin homogenicznych z winylu, **OPTIMA (kolor Brown Yellow) - TARKETT** lub równoważnych. Zamawiający dostarczy wzorcowe próbki kolorystyki i struktury materiałów.

2.2. OPTIMA– homogeniczne wykładziny podłogowe z winylu.

Grupa iQ, zabezpieczenie poliuretan PUR Reinforced, atest morski

Wykładzina podłogowa, homogeniczna PVC do wszelkich pomieszczeń o najwyższym natężeniu ruchu.

Dane techniczne i właściwości produktu:

- klasa użytkowa EN 685 – komercyjne -34, przemysłowe – 43,
- clean Room Test ASTM F51/00 – klasa A
- grubość całkowita EN 428 - 2,0 mm,
- grubość warstwy użytkowej EN 429 - 2,0 mm,
- dostarczana w postaci rolki EN 426 - 2m x 23 mb,
- waga – EN 430 Optima- nie większa od 2800 g/m2 stabilność wymiarów EN 434 -
- wzmocniona poliuretanem PUR Reinforced (nie wymaga stosowania dodatkowych powłok zabezpieczających w całym okresie użytkowania),
- odporność na ścieranie wg EN 660 – Grupa P ≤ 0,15mm,
- wgniecenie resztkowe wg EN 433 – nie większe niż 0,03 mm,
- napięcie indukowane wg EN 1815 – nie większe niż 2 kV,
- właściwości antypoślizgowe wg DIN 51130 – R9,
- odporność chemiczna wg EN 423 – dobra odporność,
- oddziaływanie – krzesła na rolkach EN 425 – odporna,
- odporność na rozwój bakterii i grzybów – odporna

2.3. Klej do wykładzin.

Należy stosować tylko kleje przeznaczone do wykładzin winylowych z stosowaniem się do wskazań producenta (np.: Uzin, Henkel, Kiesel).

2.4. Sznur spawalniczy.

Należy stosować sznur producenta wykładziny, wskazany dla danego produktu.

3. SPRZĘT I NARZĘDZIA

3.1. Ogólne wymagania dotyczące sprzętu podano w ST-0 „Wymagania ogólne” pkt 3

3.2. Sprzęt i narzędzia do wykonywania robót

- noże do cięcia wykładziny z ostrzem hakowym i trapezowym,
- liniał stalowy,
- zestaw cyrkli i rysików,
- paca do nanoszenia kleju,
- nóż do ścinania spawów z blaszką dystansową,
- frezarka ręczna lub automatyczna,
- spawarka ręczna lub automatyczna,
- walec dociskowy

4. TRANSPORT

4.1. Ogólne wymagania dotyczące transportu podano ST-0 „Wymagania ogólne” pkt 4

4.2. Transport i składowanie materiałów

Wykonawca zobowiązany jest do stosowania takich środków transportu, który pozwoli uniknąć uszkodzenia i odształceń przewożonych materiałów. Załadunek, transport i rozładunek materiałów należy prowadzić zgodnie z przepisami BIOZ i przepisami o ruchu drogowym. Rodzaj i liczba środków transportu, musi gwarantować ciągłość prowadzenie prac budowlanych. Wyroby powinny być dostarczane w oryginalnych opakowaniach producentów. Na każdym opakowaniu powinna być umieszczona etykieta podająca co najmniej następujące dane:

- nazwę i adres producenta,
- oznaczenie (nazwę handlową),
- wymiary, nr PN lub Aprobaty Technicznej, nr dokumentu dopuszczającego do obrotu i powszechnego stosowania w budownictwie, znak budowlany.

Przy transporcie wykładziny w rulonach, zwrócić szczególną uwagę na ułożenie i ilość warstw tak, aby nie powstały załamania wykładziny. Klej transportować w oryginalnych, zamkniętych pojemnikach. Składować w zamkniętych, suchych pomieszczeniach w temp powyżej 150°C

5. WYKONANIE ROBOT

5.1. Ogólne zasady wykonywania robót podano w ST-0 „Wymagania ogólne”

5.2. Warunki wykonania robót

Przy podkładach cementowych zaleca się stosowanie mas wygładzających (samopoziomujących) przeznaczonych do stosowania pod wykładziny elastyczne. Wszelkie oznaczenia mogą być dokonywane jedynie ołówkami grafitowymi. Wykładzinę PCV należy układać w pomieszczeniach, w których panują następujące warunki: temperatura otoczenia 17 – 25 C, temperatura podłoża 15 – 22 C, względna wilgotność powietrza max 75%. Wszystkie materiały (wykładzina, klej) powinny pozostać przez 24 godz. w pomieszczeniu, w którym panują warunki opisane powyżej. Wykładzinę należy rozwinąć w celu dokładnego dopasowania do podłoża. Przed instalacją należy sprawdzić rolki wykładziny pod kątem numerów fabrycznych (zachowując etykiety fabryczne wszystkich rolek do chwili zakończenia instalacji). W celu uniknięcia różnicy w odcieniach, do jednego pomieszczenia należy dobrać wykładzinę pochodzącą z tej samej serii produkcyjnej. Zaleca się również układanie wykładziny kolejno sąsiednimi numerami rolek

5.3. Przygotowanie podłoża.

Właściwe przygotowanie podłoża jest niezwykle ważne i ma kolosalny wpływ na trwałość instalowanej wykładziny oraz efekt estetyczny. Podłoże pod elastyczne wykładziny podłogowe PCV musi być:

- wytrzymałe i odporne na naciski występujące w czasie eksploatacji podłóg,
- suche, maksymalna dopuszczalna wilgotność podkładu cementowego mierzona metodą CM nie może przekraczać 2,5 %,
- bez rys i spękań, wszystkie uszkodzenia muszą być naprawione przed wykonaniem warstwy wygładzającej,
- gładkie, na powierzchni nie mogą występować żadne zgrubienia, a całość powinna być wygładzona za pomocą masy wyrównawczej,
- równe oraz poziome, maksymalna odchyłka od prostoliniowości nie może przekraczać 1mm na odcinku 1 m i 2 mm na odcinku 2 m,
- czyste i niepyłące, powierzchnia powinna być wolna od kurzu i innych zanieczyszczeń.

Dla zapewnienia w/w warunków należy wykonać wylewki samopoziomujące. Prace rozpoczynamy od wyznaczenia poziomów na ścianach oraz w całym polu wylewania.

Zaprawę wylewamy ręcznie, równoległymi pasami o szer. ok. 50 cm. Wylewaną masę należy wstępnie rozprowadzić i odpowietrzyć walcem siatkowym. Wylaną powierzchnię chroni się przed niekorzystnymi warunkami (temperatura, wilgotność). Użytkowanie wylewki można rozpocząć po ok. 10 godzinach od wykonania. Do przyklejania wykładzin winylowych przystępujemy najwcześniej po upływie 7 dni.

5.4. Projekt kolorystyczny posadzki.

Jeżeli warunki podłoża i otoczenia umożliwiają montaż wykładziny, należy ustalić kompozycję kolorystyczną zgodną z projektem dla pomieszczeń.

5.4.1. Oszacowanie ilości materiałów, docinanie arkuszy.

Na przygotowanym podłożu należy wyznaczyć w skali 1:1 wszystkie linie łączeniowe zgodnie z opracowanym projektem kolorystycznym. Wykładzinę dokładnie dociąć do linii wyznaczonych na podłożu. Montaż rozpocząć od krawędzi ściany położonej najdalej od wejścia.

6. KONTROLA JAKOŚCI ROBÓT

6.1. Ogólne zasady kontroli jakości robót podano w ST-0 „Wymagania ogólne”

6.2. Odbiór materiałów

Odbiór materiałów powinien być dokonany bezpośrednio po ich dostarczeniu na budowę.

Odbiór materiałów powinien obejmować sprawdzenie ich właściwości technicznych zgodnie z wymaganiami odpowiednich norm przedmiotowych lub świadectw dopuszczenia do stosowania w budownictwie.

Sprawdzenie materiałów należy przy odbiorze robót zakończonych przeprowadzić pośrednio na podstawie zapisów w dzienniku budowy i zaświadczeń (atestów) z kontroli producenta, stwierdzających zgodność użytych materiałów z dokumentacją techniczną oraz właściwymi normami.

Materiały, w których jakość nie jest potwierdzona odpowiednim zaświadczeniem, a budzące wątpliwości, powinny być przed użyciem do robót poddane badaniom jakości przez upoważnione laboratoria.

6.3. Sprawdzenie warunków przystąpienia do robót posadzkowych

Przed przystąpieniem do wykonywania posadzki należy sprawdzić;

- temperaturę pomieszczeń,
- wilgotność względną powietrza
- wilgotność podkładu (tworzyw sztucznych).

Badanie temperatury powietrza należy wykonać za pomocą termometru lub termografu umieszczonego w odległości 10 cm od podkładu, w miejscu najdalej oddalonym od źródła ciepła.

Badanie wilgotności powietrza należy wykonać za pomocą higrometru lub hydrografu umieszczonego w odległości 10 cm od powierzchni podkładu.

Liczba miejsc pomiaru wilgotności powinna wynosić:

- przy powierzchni podkładów do 450 m² co najmniej 3 badania,
- dla każdego następnego 150 m² dodatkowo jedno badanie.

Wyniki badań temperatury, wilgotności względnej powietrza oraz wilgotności podkładu powinny być wpisane do dziennika budowy.

6.4. Badania w czasie robót

Badania w czasie robót polegają na sprawdzeniu zgodności wykonywania posadzki z dokumentacją projektową i SST w zakresie pewnego fragmentu prac. Prawdliwość ich wykonania wywiera wpływ na prawidłowość dalszych prac. Badania te szczególnie powinny dotyczyć sprawdzenia technologii wykonywanych robót oraz innych robót „zanikających”.

7. OBMAR ROBÓT

7.1. Ogólne zasady obmiaru robót podano w ST-0 „Wymagania ogólne” pkt 7.

7.2. Zasady obmiarowania

Powierzchnie wykładzin i okładzin oblicza się w m² na podstawie dokonanych bezpośrednio na gruncie pomiarów, przyjmując wymiary w świetle ścian w stanie surowym. Z obliczonej powierzchni odlicza się powierzchnię słupów, pilastrów, fundamentów i innych elementów większe od 0,25 m². W przypadku rozbieżności pomiędzy dokumentacją a stanem faktycznym powierzchnie oblicza się według stanu faktycznego.

Powierzchnie okładzin określa się wg stanu faktycznego.

8. ODBIÓR ROBÓT

Ogólne zasady odbioru robót podano w ST-0 „Wymagania ogólne” pkt 8.

8.1. Odbiór materiałów

Materiały użyte do robót związanych z położeniem posadzki z płytek PCV dostarczane na budowę bez dokumentów producenta stwierdzających ich jakość nie mogą być dopuszczone do stosowania.

Odbiór powinien obejmować:

dla zadania **"Przebudowa i zmiana sposobu użytkowania istniejącego budynku usługowego na Centrum Opiekuńczo-Mieszkalne"** w miejscowości Radziechów 80

- sprawdzenie zgodności dostarczonych materiałów z wystawionymi atestami producenta; w przypadku zastrzeżeń co do zgodności materiału z zaświadczeniem o jakości wystawionym przez producenta, materiał powinien być zbadany zgodnie z normą państwową lub świadectwem ITB;
- nie dopuszcza się stosowania do robót posadzkarskich, których właściwości techniczne nie odpowiadają wymogom przedmiotowych norm lub nie posiadają świadectw ITB;
- nie należy stosować materiałów przeterminowanych

8.2. Odbiór międzyfazowy

Sprawdzenie warunków przystąpienia do wykonania posadzki Przed przystąpieniem do wykonania posadzki należy sprawdzić:

- temperaturę pomieszczeń wilgotność podkładu

Wyniki badań powinny być wpisane do dziennika budowy Sprawdzenie jakości użytych materiałów Sprawdzenie prawidłowości położenia lepiku

8.3. Odbiór końcowy

Odbiór końcowy posadzki z wykładziny PCV powinien obejmować:

- sprawdzenie wyglądu zewnętrznego należy wykonać przez ocenę wzrokową sprawdzenie prawidłowości ukształtowania powierzchni posadzki
- sprawdzenie połączenia płytek z podkładem
- sprawdzenie wykończenia posadzki i prawidłowości przyklejenia listew podłogowych

8.5. Odbiór pogwarancyjny

Odbiór pogwarancyjny przeprowadza się po upływie okresu gwarancji, którego długość jest określona w umowie. Celem odbioru pogwarancyjnego jest ocena stanu posadzki po użytkowaniu w okresie gwarancji oraz ocena wykonywanych w tym okresie ewentualnych robót poprawkowych związanych z usuwaniem zgłoszonych wad.

Pozytywny wynik odbioru pogwarancyjnego jest podstawą do zwrotu kaucji gwarancyjnej, negatywny do dokonania potrąceń wynikających z obniżonej jakości robót.

Przed upływem okresu gwarancyjnego zamawiający powinien zgłosić wykonawcy wszystkie zauważone wady w wykonanych posadzkach.

9. PODSTAWA PŁATNOŚCI

9.1. Ogólne ustalenia dotyczące podstawy płatności podano w ST-0 „Wymagania ogólne”

9.2. Zasady rozliczenia i płatności

Roboty izolacyjne płatne są wg obmiaru na podstawie ceny jednostkowej, która zawiera:

- wyrównanie podłoża
- oczyszczenie podłoża przyklejenie wykładziny PCV
- zamocowanie listew podłogowych

10. PRZEPISY ZWIĄZANE

PN-EN 649: Elastyczne pokrycia podłogowe. Homogeniczne i heterogeniczne pokrycia podłogowe z polichlorku winylu. Wymagania.

PN-EN 685: Elastyczne pokrycia podłogowe. Klasyfikacja.

PN-EN 14259:2005 Kleje do wykładzin podłogowych. Wymagania dotyczące mechanicznych i elektrycznych właściwości użytkowych.

PN-76/B-04270 Wykładziny podłogowe z polichlorku winylu. Badania techniczne.

Warunki techniczne wykonania i odbioru robót budowlano - montażowych, tom I - Budownictwo ogólne.

SZCZEGÓŁOWA SPECYFIKACJA TECHNICZNA WYKONANIA I ODBIORU ROBÓT BUDOWLANYCH

SST 1.13 INSTALOWANIE SUFITÓW PODWIESZANYCH -OKŁADZINY Z PŁYT G-K

kod CPV 45400000-1

1. WSTĘP

1.1 Przedmiot Specyfikacji Technicznej Wykonania i Odbioru Robót Budowlanych

Przedmiotem niniejszej Specyfikacji Technicznej Wykonania i Odbioru Robót Budowlanych) są wymagania dotyczące wykonania i odbioru robót związanych z wykonaniem obudowy z płyt gipsowo-kartonowych ścian i stropów, pionów instalacyjnych, które zostaną zrealizowane w ramach zadania "Przebudowa i zmiana sposobu użytkowania istniejącego budynku usługowego na Centrum Opiekuńczo-Mieszkalne" w miejscowości Radziechów 80

1.2 Zakres stosowania

ST ma zastosowanie jako dokument przetargowy i kontraktowy przy zlecaniu i realizacji oraz stanowi podstawę rozliczenia robót budowlanych wymienionych w punkcie 1.1.

1.3 Zakres robót objętych

Zabudowa z płyt gipsowo-kartonowych (G-K), których dotyczy niniejsza ST stanowią obudowy pionów instalacyjnych, montaż sufitów, montaż ścian wewnętrznych

1.4 Określenia podstawowe

Dla zachowania bezpieczeństwa pożarowego budynków muszą być one zaprojektowane i wykonane w taki sposób, aby w przypadku pożaru:

- przez założony czas była zapewniona nośność konstrukcji;
- było ograniczone powstawanie i rozprzestrzenianie się ognia i dymu w budynku;
- było ograniczone rozprzestrzenianie się ognia na budynki sąsiednie;
- mieszkańcy lub użytkownicy mogli opuścić budynek lub być ewakuowani;
- był zapewniony odpowiedni poziom bezpieczeństwa dla ekip ratowniczych.

1.4.1. Odporność ogniowa

Jest to zdolność elementu budynku do spełniania określonych wymagań w warunkach odwzorowujących przebieg pożaru. Miara odporności ogniowej jest wyrażony w minutach czas od momentu rozpoczęcia działania ognia na element do chwili osiągnięcia przez element budynku jednego z trzech granicznych kryteriów, tj. nośności ogniowej (R), izolacyjności ogniowej (I) oraz szczelności ogniowej (E).

1.4.2. Nośność ogniowa (R)

Zgodnie z normą PN-EN 1363-1 jest to czas wyrażony w pełnych minutach, przez który element próbny utrzymuje swoją zdolność do przenoszenia obciążenia badawczego w czasie badania.

1.4.3. Nośność ogniowa

Jest to czas po którym element budynku w warunkach pożaru przestaje spełniać swoją funkcję nośną - wyczerpanie nośności, przekroczenie dopuszczalnych przemieszczeń (odkształceń).

1.4.4. Izolacyjność ogniowa (I)

Zgodnie z normą PN-EN 1363-1 jest to czas, wyrażany w pełnych minutach, przez który element próbny utrzymuje w czasie badania swoją funkcję oddzielającą, bez wywołania na powierzchni nienagrzewanej temperatury, która albo:

- a) podnosi średnią temperaturę więcej niż o 140°C powyżej początkowej średniej temperatury lub
- b) w dowolnym miejscu przekracza (łącznie z termoelementem ruchomym) więcej niż 180°C powyżej początkowej średniej temperatury.

1.4.5. Izolacyjność ogniowa

Jest to czas po którym element budynku w warunkach pożaru przestaje spełniać funkcje bezpiecznego oddzielenia na skutek osiągnięcia na powierzchni nie nagrzewanej zbyt wysokiej temperatury. Szczelność ogniowa (E) zgodnie z normą PN-EN 1363-1 są to czasy, wyrażone w pełnych minutach, przez które element próbny w czasie badania utrzymuje swoją funkcję oddzielającą.

1.4.6. Szczelność ogniowa

Jest to czas po którym element budynku w warunkach pożaru przestaje spełniać funkcje bezpiecznego oddzielenia na skutek pojawienia się ognia na powierzchni nie nagrzewanej lub rozszczelnienia przegrody.

Odporność ogniowa w stosunku do elementu budynku wyraża się jedną z klas odporności ogniowej opisanej w PN-B-02851-1:1997

- klasa oznaczona kombinacją symboli: R, E, I - wyrażona w minutach.

Klasa	Klasa odporności ogniowej elementów budynku
-------	---

Specyfikacja Techniczna Wykonania i Odbioru Robót
dla zadania **"Przebudowa i zmiana sposobu użytkowania istniejącego budynku usługowego na Centrum
Opiekuńczo-Mieszkalne"** w miejscowości Radziechów 80

odporności pożarowej budynku	Główna konstrukcja nośna	Konstrukcja dachu	strop	Ściana zewnątrzna	Ściana wewnętrzna	Przekrycie dachu
A	R 240	R 30	REI 120	EI 120	EI 60	RE 30
B	R 120	R 30	REI 60	EI 60	EI 30	RE 30
C	R 60	R 15	REI 60	EI 30	EI 15	RE 15
D	R 30	(-)	REI 30	EI 30	(-)	(-)
E	(-)	(-)	(-)	(-)	(-)	(-)

Oznaczenia w tabeli

R – nośność ogniowa (w minutach)

E – szczelność ogniowa (w minutach)

I – izolacyjność ogniowa (w minutach)

(-) - nie stawia się wymagań

Pozostałe określenia są zgodne z obowiązującymi Polskimi Normami oraz z definicjami podanymi w ST 00 „Wymagania ogólne”.

1.5 Ogólne wymagania dotyczące Robót

Wykonawca jest odpowiedzialny za wykonanie Robót zgodnie z dokumentacją projektową, specyfikacją, poleceniami Inspektora Nadzoru, oraz zgodnie z Art. 22, 23, 23a i 28 Ustawy z dnia 7 lipca 1994r. z późniejszymi zmianami „Prawo Budowlane” i przepisami BHP.

Wykonawca Robót powinien przedłożyć inwestorowi pisemne oświadczenie o zapoznaniu się z projektem, teczką uzgodnień i przedmiarem Robót oraz o zgodności przedłożonej oferty na wykonawstwo z dokumentacją techniczną. Ogólne wymagania dotyczące Robót podano w ST-00 „Wymagania ogólne”.

2. PODSTAWOWE MATERIAŁY

2.1. Warunki ogólne stosowania materiałów

2.1.1. Ogólny podział pomieszczeń pod względem stosowanie ścian gipsowo-kartonowych

Wewnętrzne ściany działowe oprócz swojego ciężaru muszą przejmować także obciążenia wynikające z obszaru zabudowy .

2.2. Szczegółowe dane dotyczące elementów suchej zabudowy

2.2.1. Cechy płyt g-k

Polska Norma PN-B-79405 swoim zakresem obejmuje płyty o następujących wymiarach: grubość 9,5; 12,5; 15,0; 18,0 mm (dostępne na podstawie aprobat technicznych 6,5; 20 i 22 mm); szerokość: 600; 900; 1200 i 1250 mm, długość od 2000 do 4000mm.

2.2.1.1 Płyty gipsowo-kartonowe

Płyty muszą odpowiadać Polskiej Normie PN-B-79405 oraz normom DIN 28280. Zgodnie z norma PN-96/B- 02874 oraz DIN 4102-4 należą one do klasy materiałów budowlanych niepalnych.

W projekcie zastosowano płyty:

- ściany z płyt GK, GKB i GKFI (gr. 12,5mm i 15mm)
- strop z płyty GKFI REI60 (gr. 3x12,5mm)
- obudowa poddasza z płyt GKFI EI30 (2x12,5mm)

2.2.1.2 Odmiany krawędzi płyt g-k

Podłużne krawędzie płyt obłożone kartonem mogą być różnie kształtowane w zależności od przeznaczenia, sposobu spoinowania i preferencji. W/w norma przewiduje następujące rodzaje krawędzi:

KS - Płyty o krawędzi spłaszczonej przystosowane są do ukrycia styków pomiędzy płytami, wymagaj stosowania systemowych mas szpachlowych oraz taśmy zbrojącej spoiny.

KPOS - Płyty o krawędzi półokrągłej, spłaszczonej przystosowane są do szpachlowania styków pomiędzy płytami, mogą być spoinowane systemowymi masami szpachlowymi wraz z taśmą zbrojąca spoiny lub specjalnymi, systemowymi masami szpachlowymi przeznaczonymi do stosowania bez taśmy.

KP - Płyty o krawędzi prostej przeznaczone są do układania na styk bez szpachlowania ich połączeń.

Norma przewiduje jeszcze inne typy krawędzi. Do spoinowanie krawędzi poprzecznych (ciętych) należy zawsze stosować systemowa masę szpachlowa wraz z taśmą zbrojąca spoiny.

2.2.2. Profile stalowe

Aby można było wykonać ścianę, sufit, czy inną obudowę pozioma lub pionowa konieczne jest wybudowanie odpowiedniej konstrukcji, która będzie później pokryta płytami g-k. Do wykonania konstrukcji należy użyć specjalnych, systemowych profili stalowych, produkowanych z blachy stalowej zabezpieczonej antykorozyjnie (ocynkowanej), profilowanej na zimno.

Profile systemowe można podzielić na trzy grupy:

- profile ściennie przeznaczone do wykonywania konstrukcji lekkich ścian działowych.
- profile sufitowe do wykonywania konstrukcji sufitów podwieszanych oraz okładzin ściennych i sufitowych. Grubość blachy stalowej profili sufitowych wg instrukcji oferenta systemu lub zgodnie z Aprobatami Technicznymi wynosi 0,6 mm z tolerancją $\pm 0,07$ mm lub 0,55 mm z tolerancją $\pm 0,03$ mm.
- profile ościeżnicowe przeznaczone do osadzania drzwi w ścianach działowych oraz do wykonywania wzmocnień rusztu ścian w nietypowych rozwiązaniach.

Nie ma Polskiej Normy na profile do ścian i sufitów z płyt g-k, dobiera się je na podstawie indywidualnych Aprobat Technicznych.

Przy zakupie profili należy zwrócić uwagę na grubości blachy i producenta profilu, gdy zastosowanie niesystemowych profili lub profili ze zbyt cienkiej blachy spowoduje utratę gwarancji systemowej na całą konstrukcję i utratę jej parametrów technicznych (odporność ogniowa i izolacyjność akustyczna).

3 SPRZĘT

3.1. Ogólne wymagania dotyczące sprzętu

Ogólne wymagania dotyczące sprzętu podano w ST 00 „Wymagania ogólne”.

3.2. Sprzęt do wykonania robót

Narzędzia

Narzędzia stosowane powszechnie podczas pracy w technologii suchej zabudowy:

1. Do cięcia płyty g-k używane są noże z wymiennym ostrzem, piła otwornica i piła płatnica.
2. Do mieszania systemowego gipsu szpachlowego do spoinowania używamy wolnoobrotową wiertarkę z mieszadłem, kielni i wiadro plastikowe.
3. Do prawidłowego ustawienia mocowanych płyt g-k stosowany jest powszechnie młotek gumowy, łata i poziomica.
4. Do przykracania płyt g-k najlepsza jest wkrętarka z regulacją głębokości wkręcania.
5. Narzędzia do spoinowania płyt g-k to szpachelka, packa metalowa oraz papier ścierny.
6. Dodatkowo mogą być użyteczne: tacker i zszywki (mocowanie wełny mineralnej podczas zabudowy poddasza), strug kątowy (fazowanie krawędzi płyt g-k) oraz sznurek malarski (do wyznaczania poziomów).

4 TRANSPORT

4.1. Pakowanie i magazynowanie płyt gipsowo-kartonowych

- Płyty powinny być pakowane w formie stosów układanych poziomo na kilku podkładach dystansowych. Pierwsza płyta od dołu spełnia rolę opakowania stosu. Każdy ze stosów jest spięty taśmą dla usztywnienia, w miejscach usytuowania podkładek.
- Pakiety należy składować w pomieszczeniach zamkniętych i suchych, na równym i mocnym, a zarazem płaskim podkładzie.
- Wysokość składowania – do pięciu pakietów o jednakowej długości, nakładanych jeden na drugi.

4.2. Transport

Transport płyt odbywa się przy pomocy rozbieralnych zestawów samochodowych (pokrytych plandekami), które umożliwiają przewóz (jednorazowo) około 2000 m² płyt o grubości 12,5 mm.

Rozładunek płyt powinien odbywać się w sposób zmechanizowany przy pomocy wózka widłowego o udźwigu co najmniej 2000 kg lub żurawia wyposażonego w zawieszę z widłami.

5 WYKONANIE ROBÓT

5.1. Wymagania ogólne.

Wykonawca jest odpowiedzialny za jakość wykonania robót oraz za zgodność ich wykonania z projektem, ST i poleceniami Inspektora Nadzoru.

5.2. Przycinanie i obróbka płyt gipsowo-kartonowych

Przycinanie

Płyty gipsowo-kartonowe można łatwo ciąć za pomocą noża do płyt lub noża do wykładzin. Podczas przycinania płyty powinny leżeć płasko na równym podłożu, np.: na palecie lub na specjalnym stole do przycinania. Aby przyciąć płytę należy: (1) naciąć karton strony licowej (zastosować łatę); (2) płytę złamać w rdzeniu gipsowym; (3) rozciąć karton strony tylnej. Aby dokonać dokładnego przycięcia, należy użyć piły płatnicy (4) lub piły tarczowej z urządzeniem odsysającym.

Obróbka krawędzi

Krawędzie cięte szazować za pomocą struga. Karton na stronie licowej obrobić posługując się papierem ściernym, strugiem bądź tarnikiem. W płytach gipsowo-kartonowych z fabrycznie szazowanymi krawędziami także należy oszlifować krawędź kartonu na stronie licowej. Przed spoinowaniem należy usunąć pył gipsowy z krawędzi płyt przez szczotkowanie lub lekkie zwilżenie w celu zapewnienia lepszej przyczepności masy szpachlowej.

Wycięcia

Wycięcia instalacyjne, otwory i przepusty należy dokładnie wymierzyć, wykreślić i wyciąć posługując się piłą otwornicą (5) lub piłką do wycinania (6). Średnica otworu powinna być ok. 10 mm większa niż średnica rury.

Płyty gipsowo-kartonowe należy poddawać obróbce w temperaturze otoczenia powyżej +10°C oraz przy wilgotności powietrza od 40% do 70%.

5.3. Mocowanie płyt i wykonywanie połączeń

5.3.1. Mocowanie

Płyty gipsowo-kartonowe mogą być mocowane do konstrukcji nośnej wykonanej z metalu bądź z drewna. Mogą być one także przyklejane bezpośrednio do pionowych elementów konstrukcyjnych za pomocą kleju gipsowego. Nie wolno przyklejać płyt gipsowo-kartonowych do skośnych lub poziomych elementów konstrukcyjnych (stropy i dachy). Przy montażu płyt gipsowo-kartonowych należy pamiętać, aby były one do siebie szczelnie dosunięte oraz, aby przylegały do konstrukcji nośnej.

Należy zachować następujące odstępów elementów mocujących od krawędzi płyty: krawędzie osłonięte kartonem co najmniej 10mm, krawędzie nie osłonięte kartonem co najmniej 15 mm. Wkręty lub klamry umieszczać prostopadle do płaszczyzny płyty i wpuszczać tylko na taką głębokość, aby nie uszkodzić kartonu główka elementu mocującego. W czasie prac montażowych nie dopuszczać do powstawania odkształceń płyt gipsowo-kartonowych (spęczenia, naprężenia). Długość elementu mocującego zależy od grubości płyty lub grubości okładziny oraz od wymaganej głębokości wpuszczenia go w konstrukcję nośną.

5.3.2. Połączenia

Profile przyłączeniowe z metalu lub drewna powinny być mocowane do podłoża i stropu w odstępach <1000 mm; przyłączenia boczne muszą mieć co najmniej trzy punkty mocowania. Ściany działowe powinny być szczelnie połączone ze wszystkimi ograniczającymi elementami konstrukcyjnymi. Materiał uszczelniający musi na całej swojej szerokości wypełniać nierówności podłoża.

Powstające styki należy wypełnić masą szpachlową. Tam, gdzie występuje okładzina wielowarstwowa i gdzie nie ma wymagań przeciwpożarowych, styki połączeniowe zewnętrznej okładziny można wypełnić elastyczną masą spoinową.

5.3.3. Połączenia elastyczne

Jeżeli istnieje prawdopodobieństwo przemieszczeń elementów graniczących ze ścianą działową w zakresie > 10 mm, to pomiędzy ścianami działowymi a stropem należy stosować połączenia elastyczne. W tym wypadku układa się pod profile paski z płyt gipsowo-kartonowych o odpowiedniej grubości. Okładzina ściany nie powinna przeszkadzać w ruchu graniczących elementów.

5.3.4. Rozstawy elementów mocujących

W przypadku okładziny wielowarstwowej odległości pomiędzy elementami mocującymi w wewnętrznych warstwach powinny być trzykrotnie zwiększone.

5.3.5. Kształtowanie spoin

W przypadku okładziny jednowarstwowej ścian i sufitów styki sąsiednich płyt muszą być przesunięte względem siebie, tak by nie powstały spoiny krzyżowe (wymagane przesunięcie s 400 mm). W przypadku okładziny wielowarstwowej poszczególne warstwy płyt układa się z wzajemnym przesunięciem. Należy zwracać uwagę na staranne ustawienie płyt, aby niepotrzebnie nie utrudniać spoinowania. W pomieszczeniach o wysokiej wilgotności (łazienka, natrysk) płyty gipsowo-kartonowe należy umieszczać na konstrukcjach ściennych z zachowaniem odstępu ok. 10 mm od górnej powierzchni podłoża.

Płyty gipsowo-kartonowe mogą być umieszczane w pozycji poziomej i pionowej. W przypadku układania płyt w pozycji pionowej ich styki wzdłużnych krawędzi należy umieszczać na profilach pionowych konstrukcji nośnej. W przypadku układania płyt w pozycji poziomej styki krawędzi poprzecznych powinny być tak rozmieszczone, aby przylegały do profili, z których zbudowana jest konstrukcja nośna ściany działowej.

5.3.6. Szczeliny dylatacyjne

Należy uwzględnić szczeliny dylatacyjne elementów konstrukcyjnych budynków. Tam gdzie występują wymagania odporności ogniowej przy wykonywaniu szczelin dylatacyjnych stosować się do Klasyfikacji Ogniowej wydanej przez ITB.

Dylatacje w ścianach działowych

Ściany działowe ulegają rozciąganiu i skurczom wskutek zmian wilgotności i temperatury w pomieszczeniach. W przypadku ścian z poszyciem z płyt gipsowo-włókowych dylatacje powinny być przewidziane w odległości nie większej niż 800 cm.

Dylatacje w ścianach działowych wymagane są także w miejscach dylatacji, występujących w obrębie konstrukcji budynku.

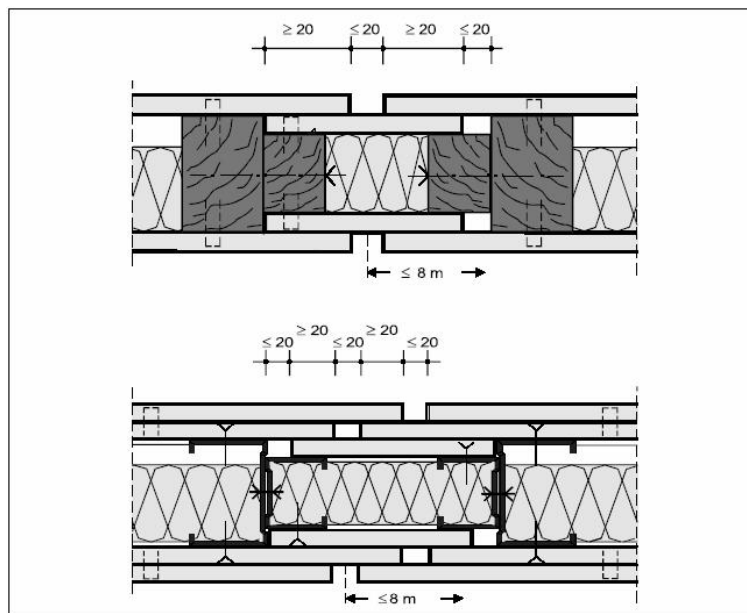

Dylatacyjne połączenia ścian narażonych na ugięcie stropu

W obrębie połączenia z posadzką konieczne może być zastosowanie środków, które umożliwią swobodne ugięcie podłogi, do której przymocowano szkielet ściany. Środki te powinny zapobiec uszkodzeniu ścian, a także zapewnić jej swobodne ugięcie

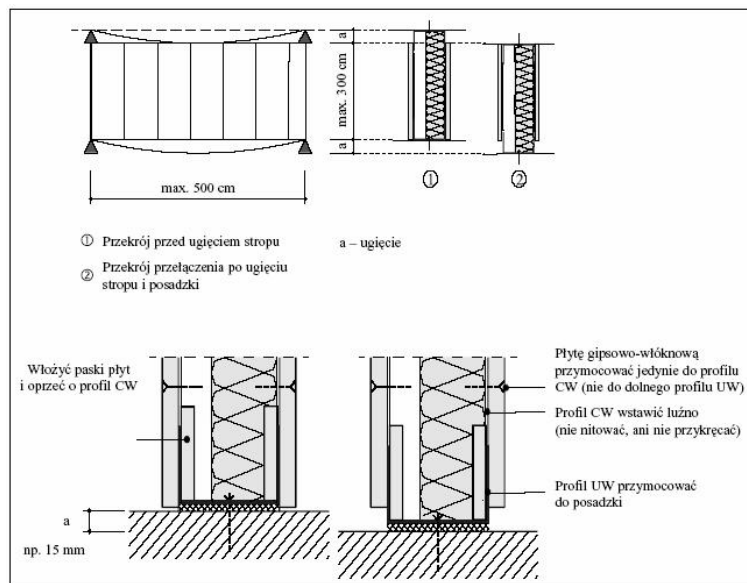

5.6. Spoinowanie

5.6.1. Spoinowanie standardowe

Elementy mocujące, łączenia i przejścia przed przystąpieniem do spoinowania fugi należy wyrównać do poziomu pokrywających płyt. Podczas padania światła pod pewnym kątem możliwe jest powstawanie cieni na powierzchni ściany. Powierzchnie tak wykończone nadają się do: pokrywania tapetami (oprócz jedwabnych, winylowych i metalowych), malowania matowego i teksturowanego.

5.6.2. Spoinowanie specjalne

Ten rodzaj spoinowania stosuje się tam, gdzie podłoże powinno być dopasowane do szczególnych warunków oświetlenia (wąski strumień światła) i musi być możliwie gładkie. Efekt taki osiąga się poprzez szerokie szpachlowanie spoin lub pokrywanie masą szpachlową całej powierzchni ściany.

5.6.3. Spoinowanie mechaniczne

Przy powierzchniach powyżej ok. 400 m² racjonalne i ekonomiczne staje się zastosowanie maszyn do spoinowania. Dzięki wykorzystaniu skrzynek szpachlujących o różnej szerokości można optymalnie wykonać wszystkie czynności w procesie spoinowania. Po użyciu przyrządy należy umyć czystą wodą.

5.6.4. Szpachlowanie

Proces wypełnienia i wykańczania połączeń pomiędzy płytami gipsowo-kartonowymi jest ważnym elementem podczas wykonywania prac montażowych z płyt g-k. Prawidłowe wykonanie spoiny gwarantuje trwałe i estetyczne wykończenie powierzchni płyt g-k.

Krawędzie cięte (KC)

Zarówno przy spoinowaniu z zastosowaniem taśmy zbrojącej, jak i bez niej, krawędzie cięte najpierw należy sfazować i oczyścić z pyłu.

5.6.5. Taśmy zbrojące

Dopuszczane jest stosowanie taśmy zbrojącej z papieru lub włókna szklanego. Przy spoinowaniu mechanicznym stosowane są taśmy zbrojące z papieru. Taśmy zbrojące z włókna szklanego nadają się tylko do spoinowania ręcznego.

Spoinowanie krawędzi fazowanych fabrycznie z użyciem taśmy zbrojącej

Rozróżniamy 3 rodzaje taśm zbrojących:

- Taśmę papierową
- Taśmę samoprzylepną siateczkową z włókna szklanego
- Taśmę z włókna szklanego (z fizeliny)

5.6.6. Wykonanie spoinowania

Powierzchnia pod wykonanie spoiny musi być oczyszczona z kurzu i pyłu gipsowego. Ze względu na rodzaj zastosowanej masy szpachlowej lub gipsu szpachlowego rozróżniamy spoinowanie z taśmą zbrojącą oraz bez taśmy zbrojącej. W obydwu przypadkach w pierwszym kroku rozprowadzamy masę szpachlową poprzecznie do linii styku płyt, wciskając ją jak najgłębiej i szczelnie wypełniając całą szczelinę. Następnie ruchem jednostajnym, najlepiej jednym pociągnięciem, rozprowadzamy i wygładzamy masę szpachlową wzdłuż całej spoiny.

5.7. Ważne wskazówki

Taśma zbrojąca jest wymagana w przypadku spoin w elementach budowlanych narażonych na duże obciążenia mechaniczne, jak np.:

- w ściankach działowych z okładziną pojedynczą przy stykach z krawędziami ciętymi;
- w okładzinach przy zabudowie poddaszy, nawet jeśli mają konstrukcję nośną;
- przy wykonywaniu spoin w budynkach szkieletowych;
- przy wykonywaniu spoin narażonych na wstrząsy i drgania, np. w budynkach w pobliżu dróg o dużym natężeniu ruchu samochodowego.

Najwyższą wytrzymałość spoiny uzyskuje się stosując taśmę papierową. Przy pracach tynkarskich i wylewaniu jastrychu znacznie podnosi się względną wilgotność powietrza w pomieszczeniu. Dlatego styki płyt należy spoinować dopiero po zakończeniu wszystkich prac mokrych. W okresie zimowym należy unikać gwałtownego nagrzewania pomieszczeń, gdy na skutek naprężeń wywołanych zmianą wymiarów spoiny płyty mogą pękać. Spoinowanie płyt powinno być wykonywane w temperaturze powyżej 10°C i wilgotności powietrza nie przekraczającej 70%. W przypadku wielowarstwowego pokrycia ścianek płytami gipsowo-kartonowymi należy wypełnić masą szpachlową także styki płyt w warstwach wewnętrznych. W tym wypadku można zrezygnować ze stosowania taśmy zbrojącej w warstwach wewnętrznych.

5.8. Prace wykończeniowe

5.8.1. Podłóże

Elementy wykonane z płyt gipsowo-kartonowych mają gładką powierzchnię, doskonale nadającą się do dalszego wykańczania:

- malowania i pokrywania różnymi materiałami wykończeniowymi. Należy przestrzegać zaleceń producentów farb, tapet, płytek ceramicznych i klejów.

Całe podłóże poddawane dalszej obróbce, także spoiny, musi być gładkie, suche, stabilne, bez zanieczyszczeń i pęknięć.

Dalsza obróbka jest możliwa dopiero po całkowitym związaniu i wyschnięciu masy szpachlowej.

Gruntowanie płyt gipsowo-kartonowych

Przed dalszą obróbką powierzchnie płyt gipsowo-kartonowych i spoiny muszą być zagruntowane w celu wyrównania chłonności kartonu i masy szpachlowej. Wstępne malowanie rozcieńczoną farbą nie może zastąpić gruntowania. Przed dalszymi pracami (malowaniem itp.) środek gruntujący musi całkowicie wyschnąć.

5.8.2. Farby

Płyty gipsowo-kartonowe można pokrywać dostępnymi w handlu farbami przeznaczonymi do stosowania na płytach gipsowokartonowych.

- Nie należy używać farb produkowanych na bazie mineralnej (wapiennych, krzemianowych, zawierających szkło wodne).
- Powierzchnie płyt g-k nie poddane dalszemu wykończeniu, mogą żółknąć pod wpływem długotrwałego działania światła. W takich przypadkach może się okazać niezbędne nałożenie większej ilości warstw farby niż w przypadku nowych płyt.
- Zawsze wykonywać malowanie próbne. Należy wykonać je na większych powierzchniach płyt gipsowo-kartonowych, obejmujących spoiny i inne miejsca zaszpachlowane.

5.8.5. Tynki

- Na płyty gipsowo-kartonowe można nanosić tynki cienkowarstwowe.
- Przed przystąpieniem do prac tynkarskich należy odpowiednio przygotować powierzchnie, zgodnie z zaleceniami producenta (gruntowanie, zwiększenie przyczepności).
- Aby uniknąć prześwitywania podłoża kartonowego i styków płyt, należy je zabarwić na planowany kolor tynku - zwłaszcza w przypadku nakładania tynku ciągniętego.

5.8.6. Płytki ceramiczne i powierzchnie narażone na zwiększone działanie wody

- Ściany działowe, na których układane będą płytki ceramiczne, należy pokryć podwójną okładziną z płyt gipsowo-kartonowych.

Rozstaw między profilami pionowymi musi wynosić max. 600 mm. Przy okładzinie jednowarstwowej z płyt o grubości min. 12,5 mm należy zredukować rozstaw do max. 400 mm.

- W łazienkach lub w innych wykorzystywanych w podobny sposób pomieszczeniach należy stosować płyty wodoodporne (GKBI/GKFI) z zielonym kartonem.
- Przy układaniu i klejeniu płytek należy stosować się do zaleceń producentów płytek i klejów.

Płytki wg specyfikacji ST-11.

5.9. Sucha zabudowa w pomieszczeniach mokrych (łazienki).

W łazienkach i w pomieszczeniach wykorzystywanych w podobny sposób należy stosować impregnowane płyty gipsowo-kartonowe (GKBI) lub płyty (GKFI). Przy okładzinie wielowarstwowej w obu warstwach należy zastosować płyty gipsowo-kartonowe typu (GKBI) lub (GKFI). Nie należy stosować płyt gipsowo-kartonowych w pomieszczeniach o stałej podwyższonej wilgotności względnej powietrza (np. w łaźniach, zbiorowych natryskach itp.). W pomieszczeniach, w których zastosowano płyty gipsowo-kartonowe, należy zapewnić odpowiednią wentylację. Przed ułożeniem płytek ceramicznych lub uszczelnianiem folią w płynie należy dokładnie zagruntować całą powierzchnię środkiem gruntującym zalecanym przez producenta kleju lub folii.

5.9.1. Uszczelnienie

W pomieszczeniach mokrych płyty gipsowo-kartonowe powinny kończyć się ok. 1 cm nad podłożem. Na całej powierzchni podłogi należy ułożyć uszczelnienie (np. folię w płynie), które na wszystkich pionowych elementach należy przedłużyć do wysokości co najmniej 150 mm ponad poziom gotowej posadzki. Przy wylewaniu posadzki samopoziomującej należy zwrócić uwagę, aby wilgoć nie dostała się do konstrukcji ściany lub za okładzinę ścienną (należy zabezpieczyć je przed wilgocią folią budowlaną). Do układania płytek należy stosować elastyczne kleje, które nie nasiakają wodą. Spoiny pomiędzy podłogą i ścianami należy wypełnić trwale elastycznym, grzybobójczym materiałem spoinowym (silikon sanitarny).

5.9.2. Montaż instalacji za okładziną ściany masywnej

Wykonanie obudowy ściennej z płyt gipsowo-kartonowych pozwala na ułożenie rur i przewodów bez konieczności pracochłonnego kucia w ścianach masywnych. W takim wypadku rury i przewody należy mocować do ściany masywnej. Obudowy ścienne zaleca się pokryć podwójną okładziną z płyt gipsowo-kartonowych.

Izolacja

Ze względu na izolację akustyczną i ochronę przeciwpożarową obudów ściennych należy wypełnić pustą przestrzeń konstrukcyjną ścian instalacyjnych i okładzin ściennych wełną mineralną. Wełna powinna być tak umieszczona, aby się nie zsuwała, była mocno ubita i wypełniała całą przestrzeń konstrukcyjną.

Instalacje

Przejścia rur i inne otwory należy uszczelnić, ewentualnie można użyć pierścieni samouszczelniających (gumowych). Otwory do przewodów i armatur muszą mieć średnicę większą o 10 mm niż średnica przewodu lub rury, które mają

przez ten otwór przechodzić. Na krawędzie cięte i otwory w okładzinie należy nałożyć środek gruntujący, który spowoduje lepszą przyczepność trwale elastycznego materiału spoinowego (silikon sanitarny).

Instalowanie urządzeń sanitarnych

Urządzenia sanitarne należy montować na specjalnych stelażach, przymocowanych bezpośrednio do podłoża nośnego (ściana, podłoga; nie wolno ich mocować do jastrychu pływającego). Armaturę można instalować do zamocowanych pomiędzy słupkami pionowymi profili. W przypadku instalowania urządzeń sanitarnych lub szafek o wadze powyżej 70 kg na 1 m ich szerokości (wraz z obciążeniem użytkowym) nie opartych na podłożu nośnym zaleca się w miejscu podwieszenia tych elementów zastąpić pionowe profile (z blachy gr.2 mm) zamocowanymi do stropu podłoża za pomocą kątowników łączących do profili. Rury należy mocować w sposób zapobiegający drganiom. Taki sposób mocowania wraz z osłonięciem rur kołnierzami z wełny mineralnej wytłumi szum płynącej wody oraz pozwoli uniknąć skraplania się pary wodnej na ich powierzchni.

6 KONTROLA JAKOŚCI ROBÓT

6.1. Badania w czasie wykonywania robót

- Częstotliwość oraz zakres badań płyt gipsowo – kartonowych powinna być zgodna z PN-B-79405 „Wymagania dla płyt gipsowo – kartonowych. W szczególności powinna być oceniana: - równość powierzchni płyt, narożniki i krawędzie (czy nie ma uszkodzeń), wymiary płyt (zgodne z tolerancją), wilgotność i nasiąkliwość, obciążenie na zginanie niszczące lub ugięcie płyt.
- Warunki badań płyt i innych materiałów powinny być wpisywane do dziennika budowy i akceptowane przez Inspektora Nadzoru.

7 OBMIAR ROBÓT

Jednostką obmiarową robót jest 1 m² powierzchni tynku z odpowiedniego materiału.

Ilość robót określa się na podstawie projektu z uwzględnieniem zmian zaaprobowanych przez Inspektora Nadzoru i sprawdzonych w naturze.

8 ODBIÓR ROBÓT

8.1. Odbiór podłoża

Odbiór podłoża należy przeprowadzić bezpośrednio przed przystąpieniem do robót okładzinowych. Jeżeli odbiór podłoża odbywa się po dłuższym czasie od jego wykonania, należy podłoże oczyścić i umyć wodą.

8.2. Zgodność z dokumentacją projektową, ST i wymaganiami Inspektora Nadzoru

Roboty uznaje się za zgodne z dokumentacją projektową, ST i wymaganiami Inspektora Nadzoru, jeżeli wszystkie pomiary i badania omówione w p. 6 dały pozytywne wyniki.

8.3. Wymagania przy odbiorze

Wymagania przy odbiorze określa norma PN-72/B-10122 „Roboty okładzinowe. Suche tynki. Wymagania i badania przy odbiorze”.

Sprawdzeniu podlega:

- zgodność z dokumentacją techniczną
- rodzaj zastosowanych materiałów, przygotowanie podłoża
- prawidłowość zamontowania płyt i ich wykończenia na stykach, narożach i obrzeżach
- wichrowatość powierzchni

Powierzchnie suchych tynków powinny stanowić płaszczyzny pionowe, poziome lub o kącie pochyleń przewidzianym w dokumentacji. Kąty dwusieczne utworzone przez te płaszczyzny powinny być kątami prostymi lub posiadać rozwarcie wynikające z wcześniejszych założeń zawartych w dokumentacji. Krawędzie przycięcia płaszczyzn powinny być prostoliniowe. Sprawdzenie prawidłowości wykonania powierzchni i krawędzi suchych tynków należy przeprowadzać za pomocą oględzin zewnętrznych oraz przykładania (w dwu prostokątnych do siebie kierunkach) łaty kontrolnej o długości 2m, w dowolnym miejscu powierzchni. Pomiar przeswitu pomiędzy łatą a powierzchnią suchego tynku powinien być wykonywany z dokładnością do 0,5 mm.

9 PODSTAWA PŁATNOŚCI

Płaci się za wykonaną i odebraną ilość m² powierzchni okładziny wg ceny jednostkowej, która obejmuje

- dla wykonania okładzin z płyt gipsowo – kartonowych na rusztach z kształtowników metalowych -
- przymocowanie płyt do gotowego rusztu za pomocą wkrętów wraz z przycięciem i dopasowaniem
- dla wszystkich technologii (czynności wykończeniowe)
- przygotowanie zaprawy z gipsu szpachlowego do wyrównania powierzchni okładzin
- szpachlowanie połączeń i styków płyt ze ścianami i stropami
- zabezpieczenie spoin taśmą papierową
- szpachlowanie i cyklinowanie wykończeniowe.

10 PRZEPISY ZWIĄZANE

Specyfikacja Techniczna Wykonania i Odbioru Robót
dla zadania **"Przebudowa i zmiana sposobu użytkowania istniejącego budynku usługowego na Centrum
Opiekuńczo-Mieszkalne"** w miejscowości Radziechów 80

PN-72/B-10122 Roboty okładzinowe. Suche tynki. Wymagania i badania przy odbiorze

PN-B-79405 Wymagania dla płyt gipsowo – kartonowych

PN-93/B-02862 Odporność ogniowa

PN-B-32250 Woda do celów budowlanych

PN-79/B-06711 Kruszywa mineralne. Piaski do zapraw budowlanych

PN-ISO-9000 seria 9000, 9001, 9002, 9003 i 9004 - normy dotyczące systemów zapewnienia jakości zarządzania jakością

Informator-Poradnik „Zastosowanie płyt gipsowo – kartonowych w budownictwie” – wydanie IV – Kraków 1996 r.

SZCZEGÓŁOWA SPECYFIKACJA TECHNICZNA WYKONANIA I ODBIORU ROBÓT BUDOWLANYCH
SST 1.14 ELEMENTY DREWNIANE- KONSERWACJA MALOWANIE

45422000-1	Roboty ciesielskie
45442000-7	Nakładanie powierzchni kryjących

1. WSTĘP

1.1. Przedmiot Specyfikacji Technicznej

Przedmiotem niniejszej SST są wymagania dotyczące wykonania i odbioru konserwacji, wzmocnieniu, malowaniu elementów drewnianych

1.2. Zakres stosowania ST

Niniejszą Specyfikację Techniczną jako część dokumentów przetargowych i kontraktowych, należy odczytywać i rozumieć w odniesieniu do wykonania Robót opisanych w punkcie 1.1, które zostaną zrealizowane w ramach zadania **"Przebudowa i zmiana sposobu użytkowania istniejącego budynku usługowego na Centrum Opiekuńczo-Mieszkalne"** w miejscowości Radziechów 80

1.3. Zakres robót objętych SST

Roboty, których dotyczy specyfikacja obejmują wszystkie czynności umożliwiające i mające na celu wymianę, wzmocnienie, konserwację malowanie, elementów drewnianych

Prace dotyczące schodów drewnianych oraz stolarki drzwiowej

- flekowanie za pomocą kołków zakrytych
- flekowanie za pomocą kleju i gwoździ
- wymianę uszkodzonych elementów na nowe
- wzmocnieniu za pomocą preparatów na bazie poliuretanu
- uzupełnieniu za pomocą żywicznej masy uzupełniającej
- malowanie elementów drewnianych

1.4. Określenia podstawowe

Określenia podstawowe w niniejszej SST są zgodne z obowiązującymi normami oraz określeniami podanymi w ST-0 „Wymagania ogólne” pkt 1.4.

1.5. Ogólne wymagania dotyczące robót

Wykonawca robót jest odpowiedzialny za jakość ich wykonania oraz za ich zgodność z dokumentacją projektową, ST i poleceniami Inspektora nadzoru. Ogólne wymagania dotyczące robót podano w ST-0 „Wymagania ogólne” pkt. 1.5. Wprowadzenie jakichkolwiek odstępstw od tych dokumentów wymaga akceptacji zarządzającego realizacją umowy.

2. MATERIAŁY

2.1. Ogólne wymagania dotyczące materiałów, ich pozyskiwania i składowania podano w ST-0

„Wymagania ogólne” pkt 2. W konstrukcjach budowlanych należy stosować drewno klasy C24.

WYMAGANIA DLA DREWNA – wszystkie nowe elementy:

Wytrzymałość drewna na ściskanie C24

Ściskanie wzdłuż włókien 21 MPa

Ściskanie w poprzek włókien 2,5 MPa

Wytrzymałość drewna na rozciąganie C24

Rozciąganie wzdłuż włókien 14 MPa

Rozciąganie w poprzek włókien 0,5 MPa

Wytrzymałość drewna na zginanie C24

Wytrzymałość na zginanie 24 MPa

Wytrzymałość drewna na ścinanie C24

Ścinanie wzdłuż włókien 2,5 MPa

Krzywizna podłużna:

- płaszczyzny
 - 30mm dla grubości do 38mm
 - 10mm dla grubości do 75mm
 - boków
 - 10mm dla szerokości do 75mm
 - 5mm dla szerokości > 250mm
- Wichrowatość: 6% szerokości

Specyfikacja Techniczna Wykonania i Odbioru Robót
dla zadania **"Przebudowa i zmiana sposobu użytkowania istniejącego budynku usługowego na Centrum
Opiekuńczo-Mieszkalne"** w miejscowości Radziechów 80

Krzywizna poprzeczna: 4% szerokości

Nierówność płaszczyzna – płaszczyzny powinny być wzajemnie równoległe, boki prostopadłe, odchylenia w granicach odchyłek

Nieprostokątność – niedopuszczalna.

Wilgotność drewna stosowanego na elementy konstrukcyjne powinna wynosić:

9) dla konstrukcji chronionych przed zawilgoceniem - nie więcej niż 20%

10) dla konstrukcji na otwartym powietrzu – nie więcej niż 23%

11) dla drobnych elementów konstrukcyjnych – nie więcej niż 15%.

Tolerancje wymiarowe tarcicy:

a) odchyłki wymiarowe bali powinny być nie większe:

- w długości: do 50mm lub do 20mm dla 20% ilości;
- szerokości: do 3mm lub do 1 mm;
- w grubości: do 1 mm lub do 1 mm.

b) odchyłki wymiarowe łat nie powinny być większe:

6) dla łat o grubości do 50mm:

w grubości: do 1 mm i do 1 mm dla 20% ilości;

w szerokości: do 2mm i do 1 mm dla 20% ilości;

- dla łat o grubości powyżej 50mm

w szerokości: do 2mm i do 1 mm dla 20% ilości;

w grubości: do 2mm i do 1 mm dla 20% ilości;

c) odchyłki wymiarowe krawędziaków na grubości i szerokości nie powinny być większe niż do 3mm i do 2mm,

d) odchyłki wymiarowe belek na grubości i szerokości nie powinny być większe niż 3 mm

Drewno sosnowe klasy co najmniej C24, o przekroju 14x14, 16x12cm lub innym wymaganym podczas prac

Deski sosnowe strugane jednostronnie o grubości wymagane j podczas prac

Drewno lite stosowane do konstrukcji powinno być klasyfikowane metodami wytrzymałościowymi. Zasady klasyfikacji powinny być oparte na ocenie wizualnej lub mechanicznej, na nieniszczących metodach pomiaru jednej lub więcej właściwości. Klasyfikacja wizualna lub mechaniczna powinna spełniać wymagania podane w PN-82/D-09421, PN-EN 518 lub w PN-EN 519. Klasy wytrzymałościowe drewna litego należy przyjmować zgodnie z PN-EN-338.

Klasa wytrzymałości drewna powinna odpowiadać ustaleniom projektowym oraz wartości wytrzymałości charakterystycznej według PN-B-03150: 2000.

Wilgotność drewna iglastego nie powinna być wyższa niż:

- 18% w konstrukcjach chronionych przed zawilgoceniem,

Tarcica iglasta sortowana wytrzymałościowo powinna być przed użyciem sprawdzona i zakwalifikowana do odpowiedniej klasy wytrzymałościowej na podstawie oznaczeń (cechowania), cech i parametrów wy- trzymałościowych, kryteriów wizualnych i wad obróbki.

Wg Normy PN-B-03150/Az1 wytrzymałości charakterystyczne drewna iglastego litego o wilgotności 12% w MPa

Lp.	Oznaczenie	Klasy drewna	
		C24	C30
1	Zginanie	24	30
2	Rozciąganie wzdłuż włókien	14	18
	Rozciąganie w poprzek włókien	0,4	0,4
3	Ściskanie wzdłuż włókien	21	23
4	Ściskanie w poprzek włókien	5,3	5,7
5	Ścinanie	2,5	3,0

2.2. Drewno łączniki

Łączniki mechaniczne stosowane w połączeniach elementów konstrukcji drewnianych w postaci gwoździ, śrub, wkrętów do drewna, gwoździe pierścieniowe, systemowe łączniki z stali ocynkowanej (wspornik belki zewnętrzny) itp. powinny spełniać wymagania PN-B-03150: 2000

oraz PN-EN 912. Łączniki metalowe powinny być zabezpieczone przed korozją (galwanizowane)

2.3. Poliuretanowy preparat do wzmacniania drewna

Poliuretanowy preparat do wzmacniania drewna np. **PU-Holzverfestigung - firmy Remmers** lub inny równoważny

Dane techniczne produktu:

gęstość: ok. 1,12 g/ cm³ przy + 20 °C
lepkość: ok. 16 s w 4 mm kubku Forda (DIN) i w temperaturze +20 °C
temperatura zapłonu: ok. 65 °C
zapach: charakterystyczny
rodzaj opakowania: pojemniki z blachy 0,75 l i 2,5 l

kolor: brązowawy Obszary stosowania

Wzmacnianie i stabilizowanie powierzchni drewnianych wewnątrz i na zewnątrz, zaatakowanych przez grzyby lub owady. Na pomalowanych elementach w obszarze nasyczonej strefy zahamowany zostaje dalszy wzrost niszczących drewno grzybów jak i uniemożliwiony ponowny atak insektów. Jako ochro- na przed wilgocią dla płyt MDF, HDE itp.

Właściwości produktu

Remmers PU Holzverfestigung stabilizuje i wzmacnia drewno uszkodzone przez grzyby lub owady. Dzięki bardzo dobrym właściwościom penetracyjnym wnika głęboko wzmacniając też pozostawioną przez insekty mączkę drzewną. Stosowany również jako podkład do płyt MDF, HDF itp. Jako ochrona przed pochłanianiem wilgoci.

Narzędzia, czyszczenie

Narzędzia czyścić rozcieńczalnikiem V 101 lub nitro w momencie, gdy materiał nie jest jeszcze stwardniały. Po zaschnięciu czyszczenie nie jest już możliwe.

Zużycie, ilość nakładanego materiału

W zależności od chłonności malowanej powierzchni. Zużycie można ustalić tylko poprzez próby na konkretnym obiekcie

Schnięcie

4-6 godzin przy + 20 °C i wilgotności względnej powietrza 65 %. Czas schnięcia uzależniony jest od temperatury i wilgotności powietrza jak również od rodzaju i wilgotności drewna. Materiał twardnieje całkowicie dopiero po 7 dniach.

Składowanie

W zamkniętych oryginalnych opakowaniach, w miejscu suchym i chłodnym – co najmniej 6 miesięcy.

Identyfikacja zagrożeń:

Działa szkodliwie przez drogi oddechowe. Działa drażniąco na oczy, drogi oddechowe i skórę. Może powodować uczulenie w kontakcie ze skórą. Szkodliwy dla organizmów wodnych; może powodować długo utrzymujące się niekorzystne zmiany w środowisku wodnym. Działa szkodliwie, może powodować uszkodzenia płuc w przypadku połknięcia.

Warunki bezpiecznego stosowania:

Chronić przed dziećmi. Nie wdychać pary/rozpylonej cieczy. Unikać zanieczyszczenia skóry. Podczas pracy nosić odpowiednie ubranie ochronne, rękawice ochronne i okulary lub ochronę twarzy. Stosować tylko w dobrze wentylowanych pomieszczeniach. Unikać zrzutów do środowiska.

Postępować zgodnie z instrukcją lub kartą charakterystyki. W razie połknięcia nie wywoływać wymiotów: niezwłocznie zasięgnąć porady lekarza i pokazać opakowanie lub etykietę.

2.4. Żywiczna masa uzupełniająca

Bezrozsączalny składnik żywiczny i specjalnie suszone trociny do zabiegów związanych z uzupełnianiem ubytków drewna np. PU-Holzersatzmasse Set firmy Remmers lub inny równo- ważny

Dane techniczne produktu

gęstość: ok. 0,7 g/ cm³
proporcje mieszania: 2 części wagowe Remmers PU Holzersatzmasse, żywica 1 część wagowa trocin
kolor: naturalny, jasny
dane produktu w stanie stwardniałym w oparciu o badanie podstawowe:
Wytrzymałość na ściskanie: ok. 18 N/mm² * w oparciu o DIN 52185
Wytrzymałość na zginanie: ok. 15 N/mm² * w oparciu o DIN 52186
Współczynnik oporu dyfuzji: $\mu = 30$
Moduł Younga: ok. 4000 N/mm²

*) Wartość średnia z różnych prób uzupełnianego drewna, silnie zniszczonego przez grzyby i owady.

Iniekcja ciśnieniowa po uprzednim uzupełnieniu ubytków drewna: Remmers PU-Holzersatzmasse, żywica
gęstość: ok. 1,13 wg DIN 53217

zapach: słaby, aromatyczny

temperatura zapłonu: 193°C wg DIN 51758

Obszary stosowania

Wszędzie tam, gdzie niezbędne są zabiegi związane z uzupełnianiem ubytków drewna w celu odtworzenia wymiarów i wytrzymałości na ściskanie. Dotyczy to drewnianych elementów budowlanych z drewna iglastego i liściastego, jak np. konstrukcja muru szachulcowego, uciosy belek w murze, wiązary klejone itp.

Właściwości produktu

Remmers PU-Holzersatzmasse ma niewielki ciężar właściwy i dobrą przepuszczalność pary wodnej. Dzięki temu nadaje się szczególnie do uzupełniania ubytków drewna w konstrukcjach szachulców. Elementy drewniane, które w głównej mierze zostały zniszczone przez owady, mogą być poddane procesowi odtworzenia wytrzymałości na ściskanie bez konieczności usuwania zniszczonych partii drewna. Uzupełnione elementy budowlane zachowują swoją przepuszczalność pary wodnej, dzięki czemu nie dochodzi do tworzenia skupisk wilgoci. Zestaw Remmers PU Holzersatzmasse składa się z komponentu żywicznego, specjalnie suszonych trocin (komponent reagujący), papieru olejowanego oraz instrukcji technicznej. Po stwardnieniu PU-Holzersatzmasse dla wyrównania koloru można pokrywać farbami kryjącymi i lazurami.

Narzędzia, czyszczenie

Szpachla, mieszadło, narzędzia do iniekcji. Narzędzia czyścić rozcieńczalnikiem V 101 lub nitro, tylko gdy zanieczyszczenia jeszcze nie stwardniały. W stanie wysuszonym lub stwardniałym czyszczenie nie jest już możliwe.

Wskazówki

Podczas stosowania w obszar reakcji nie może się przedostawać dodatkowa wilgoć. Produkt należy chronić przed wilgocią.

Zużycie, ilość nakładanego materiału

1 litr objętości odpowiada ok. 0,7 kilograma (2 części wagowe PU - Holzersatzmasse, żywicy plus 1 część wagowa trocin). Poza tym – w zależności od stopnia zniszczenia drewna.

Czas przydatności do stosowania po wymieszaniu

Gotową mieszkankę PU-Holzersatzmasse, żywica + składnik reagujący, należy zużyć w ciągu 10 mi- nut, ponieważ rozpoczyna się reakcja. Wartość sprawdzona w praktyce dla temp. +20°C, w przeliczeniu na 1 kg podstawy. Wyższe temperatury i większe ilości materiału skracają czas przydatności po wymieszaniu, a niższe temperatury i mniejsze ilości - wydłużają.

Składowanie

W zamkniętych oryginalnych opakowaniach, w miejscu suchym i chłodnym – 6 miesięcy.

Identyfikacja zagrożeń i warunki bezpiecznego stosowania

Remmers PU-Holzersatzmasse, żywica, nr art. 2386, Działa szkodliwie przez drogi oddechowe. Działa drażniąco na oczy, drogi oddechowe i skórę. Może powodować uczulenie w kontakcie ze skórą.

Warunki bezpiecznego stosowania:

Chronić przed dziećmi. Nie wdychać pary/rozpylonej cieczy. Zanieczyszczone oczy przemyć natychmiast dużą ilością wody i zasięgnąć porady lekarza. Unikać zanieczyszczenia skóry. Podczas pracy nosić odpowiednie ubranie ochronne, rękawice ochronne i okulary lub ochronę twarzy. W razie połknięcia niezwłocznie zasięgnij porady lekarza - pokaż opakowanie lub etykietę. Stosować tylko w dobrze wentylowanych pomieszczeniach.

2.5. Malowanie elementów drewnianych

System farb kryjących do drewna do wymalowań wewnętrznych Kolorystyka
stolarka, stopnie, stopnice, balustrady kolor odtworzeniowy- jak najstarsza odkryta warstwa,
tralki balustrady, poręcze- kolor odtworzeniowy- jak najstarsza odkryta warstwa
szpachlówki do drewna
farba podkładowa
farba nawierzchniowa

3. SPRZĘT I NARZĘDZIA

3.1. Ogólne wymagania dotyczące sprzętu podano w ST-0 „Wymagania ogólne” pkt 3

4. TRANSPORT

4.1. Ogólne wymagania dotyczące transportu podano ST-0 „Wymagania ogólne” pkt 4

4.2. Transport i składowanie materiałów

Materiały i elementy z drewna powinny być składowane na poziomym podłożu utwardzonym lub odizolowanym od elementów warstwą folii. Elementy powinny być składowane w pozycji poziomej na podkładkach rozmieszczonych w taki sposób, aby nie powodować ich deformacji. Odległość składowanych elementów od podłoża nie powinna być mniejsza niż 20 cm. Przy układaniu warstwowym wysokość składowania nie powinna przekraczać trzech warstw elementów. Łączniki i materiały do ochrony drewna należy składować w oryginalnych opakowaniach w zamkniętych pomieszczeniach magazynowych, zabezpieczających przed działaniem czynników atmosferycznych.

Preparaty do wzmacniania drewna i malowania przechowywać w opakowaniach fabrycznych wg. wytycznych producenta.

5. WYKONANIE ROBÓT

5.1. Ogólne zasady wykonywania robót podano w ST-0 „Wymagania ogólne” Konstrukcje drewniane wykonywać z drewna impregnowanego metodą próżniowo – ciśnieniową Poprawki i impregnację po docięciu elementów należy wykonywać na elementach oczyszczonych, osuszonych, w dzień bez opadów. Dopuszcza się wykonywanie prac malarskich w warunkach zimowych pod warunkiem zapewnienia odpowiedniej temperatury malowania i schnięcia impregnatów pod zadaszeniem.

5.2. Schody drewniane

Uszkodzone i wytarte (powyżej 5 mm) stopnice schodów drewnianych w wymienić. Stopnice wykonać z deski sezonowanej, impregnowanej gr. 5 cm. Odtworzyć profilowanie nosków.

Porażone prze korozję biologiczną górną część belki policzkowej wzmocnić za pomocą żywicy poliuretanowej.

5.2. Wzmocnienie drewna żywicą poliuretanową

Preparat wzmacniający dostarczany jest jako produkt gotowy do użycia, należy nakładać go w stanie nierozcieńczonym pędzlem lub metodą iniekcji przez wywiercone otwory. Nanosi się tylko tyle materiału, ile jest go w stanie wchłonąć podłoże drewna. Na powierzchni nie powinno być mokrych kałuż, zacieków i śladów ociekania. W zależności od chłonności drewna malowanie można powtarzać kilkakrotnie bezpośrednio jedno po drugim (świeże na świeże) zanim materiał nie stwardnieje. Drewno po wyschnięciu pokryć lazurami lub farbami kryjącymi w celu wyrównania barwy. Kolor i wzajemną tolerancję sprawdzić wykonując próbne malowanie

5.3. Flekowanie drewna.

Rekonstrukcja elementów budowlanych w miejscach ze znaczną destrukcją drewna w połączeniu ze środkami wzmacniającymi drewno na bazie żywic mieszanych z trocinami w celu uzupełnienia ubytków. Zastosowane masy uzupełniające muszą posiadać możliwość doprowadzenia do powierzchniowego scalenia kolorystycznego wzmacnianego elementu.

Uzupełnienie ubytków drewna z zastosowaniem wiórów drewnianych.

Przygotowanie drewna:

Uszkodzone miejsca w drewnie należy oczyścić z pyłu drzewnego za pomocą odkurzacza lub sprężonego powietrza o niewielkim ciśnieniu. Należy tu zachować ostrożność, aby zachować pozostałą część drewna, zwłaszcza jeśli uzupełnianie dotyczy cennych elementów drewnianych. Jako składnik reagujący w procesie uzupełniania drewna za pomocą żywicy stosuje się specjalnie suszone trociny.

Uzupełnianie drewna:

W przypadku zniszczonego drewna, przeznaczonego do uzupełnienia utraconej objętości wykonuje się stabilną formę (np. z płyty stolarskiej) oddającą początkowe rozmiary elementu i wyklada ją papierem olejowanym, aby zapobiec przywarciu masy do formy. Puste miejsce wypełnia się następnie masą, która krótko wcześniej została sporządzona przez staranne wymieszanie w proporcji 2:1 żywicy ze składnikiem reagującym. Po wypełnieniu formę należy szczelnie zamknąć. W przypadku prac na większych ubytkach (>3 kg) formę należy dodatkowo ścisnąć ściskami stolarskimi, aby ta wytrzymała ciśnienie powstające podczas reakcji. Po 24 godzinach formę można zdjąć elementach drewnianych należy się skonsultować ze statykiem. Jako środek pomocniczy dla statyków działających na miejscu wykonywania zabiegu sporządzona została statyka wzorcowa, ułatwiająca pomiary w czasie renowacji (grubość płaskowników, prętów).

Iniekcja ciśnieniowa:

W przypadku silnie zniszczonego drewna po uprzednim jego uzupełnieniu wykonuje się wzmocnienie głębiej położonych partii za pomocą żywicy. Żywica wzmacnia zaatakowane drewno i zwiększa jego wytrzymałość na ściskanie. W zależności od stanu elementów budowlanych po uprzednim uzupełnieniu drewna można wykonać iniekcję

ciśnieniową jego głębiej położonych partii. W tym przypadku forma wykorzystywana jest jako bariera zapobiegająca niepożądanym wyciekom żywicy. Wilgotność względna drewna podczas iniekcji musi wynosić poniżej 18%.

5.3. Malowanie elementów drewnianych

Wymagania wobec podłoża

- drewniane elementy budowlane zachowujące wymiar: dopuszczalna wilgotność drewna musi się mieścić w przedziale 11-15 %
- drewniane elementy budowlane zachowujące wymiar w ograniczonym zakresie i niezachowujące wymiaru: maksymalna dopuszczalna wilgotność wynosi 18%

Przygotowanie powierzchni

- stare powłoki malarskie (np. farby kryjące), korę, tytoń i brud należy całkowicie usunąć. Do prac można użyć past zluszczających, opalarek, nagrzewnicy z termoregulatorem, z dodatkowym wykorzystaniem profilowanych skrobaków i szpachli. Opalanie stolarki nie może się odbywać w pomieszczeniach budynku.
- luźne i spękanne sęki jak również otwarte gniazda żywicy należy usunąć i oczyścić za pomocą odpowiednich środków
- gładkie, oheblowane powierzchnie drewna należy w miarę możliwości oszlifować i oczyścić z pyłu przed nałożeniem powłoki, aby zapewnić lepsze przyjmowanie koloru przez podłoże.
- drobne ubytki wypełnić za pomocą szpachlówek do drewna
- zmatowić całą powierzchnię drewna w celu uzyskania dobrej przyczepności
- całość odpylić i
- zmyć

Malowanie

- zagruntować całą powierzchnię w przypadku występowania dużej ilości ubytków, lub punktowo - jeśli ilość miejsc wymagających gruntowania jest niewielka. Wybór podkładu uzależniony jest od wybranej farby nawierzchniowej. Rekomendowany rodzaj podkładu dla danej farby nawierzchniowej znajduje się w karcie technicznej produktu. Należy stosować się do zapisów w karcie technicznej wykorzystywanego podkładu.
- pomalować całość farbą nawierzchniową. Nałożyć zalecaną ilość warstw farby nawierzchniowej. Zachować wymagane odstępy czasowe między kolejnymi warstwami farby. Stosować się do instrukcji zawartych w karcie technicznej produktu.

Wskazówki wykonawcze

- zaleca się aplikację za pomocą natrysku
- malowanie pędzlem farbę nakładać w kierunku zgodnym z układem włókien drewna.
- niskie temperatury, słaba wentylacja i wysoka wilgotność powietrza powodują wydłużenie procesu schnięcia.

6. KONTROLA JAKOŚCI ROBÓT

Ogólne zasady kontroli jakości robót podano w OST „Wymagania ogólne”.

Kontroli jakości podlegają wszystkie elementy konstrukcji drewnianej. Kontrola jakości winna odbyć się przed montażem elementów konstrukcyjnych i powinna obejmować w szczególności:

- sprawdzenie wymiarów poszczególnych elementów konstrukcji przez stwierdzenie ich zgodności z dokumentacją techniczną i wymaganiami podanymi w niniejszych warunkach technicznych,
- sprawdzenie wilgotności drewna,
- rodzaj i klasa użytego drewna.

Podczas odbioru powinny być sprawdzone:

- zgodność wykonanych robót z dokumentacją,
- prawidłowość wykonania złączy,
- przekroje, prawidłowość oparcia konstrukcji na podporach i rozstawu elementów składowych,
- sposób zabezpieczenia drewna przed wilgocią, zagrzybieniem i działaniem ognia,
- dopuszczalności odchylek wymiarowych oraz odchyleń od kierunku poziomego i pionowego.

Sprawdzenie wymiarów elementów należy przeprowadzać na podstawie oględzin i pomiarów taśmą stalową z podziałką milimetrową albo suwmiarką - na losowo wybranych elementach belce, dźwigarze. Kontrola i odbiór robót malarskich obejmują:

- sprawdzenie wyglądu zewnętrznego,

Specyfikacja Techniczna Wykonania i Odbioru Robót
dla zadania **"Przebudowa i zmiana sposobu użytkowania istniejącego budynku usługowego na Centrum Opiekuńczo-Mieszkalne"** w miejscowości Radziechów 80

- sprawdzenie zgodności barwy i połysku,
- sprawdzenie odporności na wycieranie,
- sprawdzenie przyczepności powłoki,
- sprawdzenie odporności na zmywanie.

Badania powłok przy ich odbiorze należy przeprowadzić po zakończeniu ich wykonania, nie wcześniej jednak niż po 14 dniach.

Badania techniczne należy przeprowadzić w temperaturze powietrza nie niższej niż + 5° C i przy wilgoci względnej powietrza nie wyższej niż 65 %.

Badania powłok malarskich przy odbiorze należy wykonać następująco:

- sprawdzenie wyglądu zewnętrznego – wizualnie, okiem nieuzbrojonym w świetle rozproszonym z odległości około 0,5 m,
- sprawdzenie zgodności barwy i połysku – przez porównanie w świetle rozproszonym barwy i połysku wyschniętej powłoki z wzorcem producenta,
- sprawdzenie odporności powłoki na wycieranie – przez lekkie, kilkukrotne pocieranie jej po- wierzchni wełnianą lub bawełnianą szmatką w kolorze kontrastowym do powłoki. Powłokę należy uznać za odporną na wycieranie, jeżeli na szmatce nie wystąpiły ślady farby.
- sprawdzenie przyczepności powłoki na podłożach mineralnych i mineralno-włóknistych – przez wykonanie skalpelem siatki nacięć prostych o boku oczka 5 mm, po 10 oczek w każdą stronę, a następnie przetarciu pędzlem naciętej powłoki; przyczepność powłoki należy uznać za dobrą, jeżeli żaden z kwadracików nie wypadnie.
- sprawdzenie odporności na zmywanie – przez pięciokrotne silne potarcie powłoki mokrą namydloną szczotką z twardej szczeciny, a następnie dokładne spłukanie jej wodą za pomocą miękkiego pędzla; powłokę należy uznać za odpowiednią na zmywanie, jeżeli piana mydlana na szczotce nie ulegnie zabarwieniu oraz jeżeli, po wyschnięciu cała badana powłoka będzie miała jednakową barwę i nie powstaną prześwity podłoża.

7. OBMIAR ROBÓT

Ogólne zasady obmiaru robót podano w ST-0 „Wymagania ogólne” pkt 7.

Jednostką obmiarową dla elementów wbudowanych drewnianych jest m³

Jednostką obmiarową dla wzmacniania elementów drewnianych jest m² i m³

Jednostką obmiarową robót malarskich jest m²

8. ODBIÓR ROBÓT

Ogólne zasady odbioru robót podano w ST-0 „Wymagania ogólne” pkt 8.

Wszystkie roboty objęte Specyfikacją podlegają zasadom odbioru robót zanikających.

9. PODSTAWA PŁATNOŚCI

Zasady rozliczania i płatności za wykonane roboty będą określone w umowie pomiędzy Zamawiającym a Wykonawcą.

10. PRZEPISY ZWIĄZANE

PN-EN 338:1999	Drewno konstrukcyjne - Klasy wytrzymałości
PN-EN 336:2004	Drewno konstrukcyjne. Wymiary, odchyłki dopuszczalne
PN-EN 384:2004	Drewno konstrukcyjne. Oznaczanie wartości charakterystycznych właściwości mechanicznych i gęstości
PN-EN 336:2004	Drewno konstrukcyjne. Wymiary, odchyłki dopuszczalne
PN-EN 408:2004	Konstrukcje drewniane - Drewno konstrukcyjne lite i klejone warstwowo
	- Oznaczanie niektórych właściwości fizycznych i mechanicznychPN-EN
336:2001	Drewno konstrukcyjne. Gatunki iglaste i topola. Wymiary, dopuszczalne odchyłki
PN-82/D-94021	Tarcica iglasta konstrukcyjna sortowana metodami wytrzymałościowymi.
PN-EN 912:2000	Łączniki do drewna. Dane techniczne łączników stosowanych w konstrukcjach drewnianych
PN-EN 13271:2002	Łączniki do drewna – Nośności charakterystyczne i moduł podatności złączyPN-EN
10230-1:2000	Gwoździe z drutu stalowego
PN-B-03150:2000	Konstrukcje z drewna i materiałów drewnopochodnych. Obliczenia statyczne i projektowanie.
PN-B-03150:2000	Konstrukcje drewniane. Obliczenia statyczne i projektowanie.
PN-B-03150/Az1	Konstrukcje drewniane. Obliczenia statyczne i projektowanie. Zmiana.
PN-EN 1995-1-1:2010	Projektowanie konstrukcji drewnianych. Część 1-1: Postanowienia ogólne.

Specyfikacja Techniczna Wykonania i Odbioru Robót

dla zadania **"Przebudowa i zmiana sposobu użytkowania istniejącego budynku usługowego na Centrum Opiekuńczo-Mieszkalne"** w miejscowości Radziechów 80

Eurokod 5. Ogólne i reguły dotyczące budynków

PN-EN 518 : :2000 Drewno konstrukcyjne. Sortowanie. Wymagania w odniesieniu do norm dotyczą-cych sortowania wytrzymałościowego metodą wizualną

PN-EN 519 : :2000 Drewno konstrukcyjne. Sortowanie. Wymagania dla tarcicy sortowanej wytrzy-małościowo metodą maszynową oraz dla maszyn sortujących

Instrukcja ITB 355 / 98 Ochrona drewna budowlanego przed korozją biologiczną środkamichemicznymi. Wymagania i badania. ITB, Warszawa 1998

Warunki Techniczne Wykonania i Odbioru Robót Budowlanych (WTWiORB) Część A , Zeszyt 4403 / 2004

Konstrukcje drewniane. ITB Warszawa 2004

Specyfikacja Techniczna Wykonania i Odbioru Robót
dla zadania **"Przebudowa i zmiana sposobu użytkowania istniejącego budynku usługowego na Centrum
Opiekuńczo-Mieszkalne"** w miejscowości Radziechów 80
SZCZEGÓŁOWA SPECYFIKACJA TECHNICZNA WYKONANIA I ODBIORU ROBÓT BUDOWLANYCH
SST 1.15 MALOWANIE KONSTRUKCJI STALOWYCH

45262000-1 Roboty inżynierskie i budowlane

1. Wstęp

1.1. Przedmiot SST

Przedmiotem niniejszej szczegółowej specyfikacji technicznej (SST) są wymagania dotyczące wykonania i odbioru robót związanych z wykonaniem zabezpieczeń antykorozyjnych konstrukcji stalowych w postaci powłok malarskich w ramach zadania **"Przebudowa i zmiana sposobu użytkowania istniejącego budynku usługowego na Centrum Opiekuńczo-Mieszkalne"** w miejscowości Radziechów 80

1.2. Zakres stosowania SST

Szczegółowa specyfikacja techniczna (SST) jest stosowana jako dokument przetargowy i kontraktowy przy zlecaniu i realizacji robót wymienionych w pkt. 1.1.

1.3. Zakres robót objętych SST

Roboty, których dotyczy specyfikacja, obejmują wszystkie czynności umożliwiające i mające na celu wykonanie zabezpieczeń antykorozyjnych konstrukcji stalowych w postaci powłok malarskich dla istniejących balustrad zewnętrznych oraz balustrad na studzienkach okien piwnicznych

1.4. Określenia podstawowe

Określenia podane w niniejszej SST są zgodne z definicjami zawartymi w odpowiednich normach i wytycznych oraz określeniami podanymi w SST Część G: „Wymagania ogólne”.

1.5. Ogólne wymagania dotyczące robót

Wykonawca jest odpowiedzialny za jakość wykonania robót, bezpieczeństwo wszelkich czynności na terenie budowy, metody użyte przy budowie oraz za ich zgodność z dokumentacją projektową, SST i poleceniami Inżyniera.

Ogólne wymagania dotyczące robót podano w SST Część G „Wymagania ogólne”.

2. Materiały

2.1. Wymagania ogólne

Wszystkie materiały stosowane do wykonania robót muszą być zgodne z wymaganiami niniejszej SST i dokumentacji projektowej.

Do wykonania robót mogą być stosowane wyroby budowlane spełniające warunki określone w:

- ustawie z dnia 1 lipca 1994 r. Prawo budowlane (tekst jednolity: Dz. U. z 2003 r. Nr 201, poz. 2016, z późniejszymi zmianami),
- ustawie z dnia 16 kwietnia 2004 r. o wyrobach budowlanych (Dz. U. z 2004 r. Nr 92, poz. 881),
- ustawie z dnia 30 sierpnia 2002 r. o systemie oceny zgodności (Dz. U. z 2002 r. Nr 166, poz. 1360, z późniejszymi zmianami).

Na Wykonawcy spoczywa obowiązek posiadania dokumentacji wyrobu budowlanego wymaganej przez ww. ustawy lub rozporządzenia wydane na podstawie tych ustaw.

Do wykonywania powłok malarskich na powierzchniach stalowych dopuszczalne jest stosowanie wyłącznie systemowych zestawów malarskich zgodnych z dokumentacją projektową i posiadających aprobatę techniczną IBDiM do tego typu zastosowań.

2.2. Wymagania szczegółowe

Do zabezpieczenia konstrukcja stalowej przewidziano malowanie farbami:

- farbą do gruntowania - 2 warstwy
- farbą nawierzchniową - 2 warstwy- kolor RAL 8017

3. Sprzęt

Roboty związane z wykonaniem zabezpieczeń antykorozyjnych konstrukcji stalowych mogą być wykonane ręcznie lub mechanicznie przy użyciu dowolnego sprzętu przeznaczonego do wykonania zamierzonych robót.

Sprzęt powinien być zgodny z zaleceniami podanymi w kartach technologicznych stosowanych zestawów malarskich. Sprzęt wykorzystywany przez Wykonawcę powinien być sprawny technicznie i spełniać wymagania techniczne w zakresie BHP.

Ogólne wymagania dotyczące sprzętu podano w SST Część G „Wymagania ogólne”.

4. Transport

Środki transportu wykorzystywane przez Wykonawcę powinny być sprawne technicznie i spełniać wymagania techniczne w zakresie BHP oraz przepisów o ruchu drogowym.

Ogólne wymagania dotyczące transportu podano w SST Część G „Wymagania ogólne”.

Materiały malarskie należy przewozić w oryginalnych opakowaniach producenta, w taki sposób, aby zabezpieczyć opakowania przed uszkodzeniem, a materiał przed wylaniem.

5. Wykonanie robót

5.1. Ogólne warunki wykonania robót

Ogólne wymagania dotyczące wykonania robót podano w SST Część „Wymagania ogólne”.

5.2. Wykonanie robót

Powierzchnie przewidziane do malowania należy oczyścić. Oczyszczenie polega na usunięciu z powierzchni stalowych zanieczyszczeń w postaci zgorzeliny, rdzy, tłuszczów i smarów, kurzu i pyłu, wilgoci i resztek procesu spawania.

Podstawową czynnością jest usunięcie zgorzeliny i rdzy, co należy wykonać przy pomocy metody strumieniowo-ścierniej (piaskowanie lub śrutowanie). Powierzchnie należy czyścić do drugiego stopnia czystości. Ocena stopnia czystości wg PN-ISO 8501-1. Sposób czyszczenia pozostawia się do uznania wykonawcy; musi on jednak gwarantować uzyskanie wymaganego stopnia czystości i być zaakceptowany przez Inżyniera. Inżynier ma prawo dokonania odbioru oczyszczonych powierzchni i wyrażenia zgody na nanoszenie powłoki malarskiej. Chropowatość powierzchni nie powinna przekraczać $R_z = 25-27 \mu m$.

6. Kontrola jakości

Ogólne wymagania dotyczące kontroli jakości robót podano w SST Część G: „Wymagania ogólne”.

Kontrola robót obejmuje:

- stwierdzenie właściwej jakości materiału na podstawie atestu Producenta,
- sprawdzenie zgodności sposobu magazynowania z zaleceniami Producenta materiału,
- sprawdzenie dopuszczalnego okresu magazynowania,
- kontrolę prawidłowości przygotowania powierzchni (wizualna ocena przygotowania powierzchni),
- kontrolę prawidłowości wykonania zabezpieczenia (wizualna ocena wykonania pokrycia z oceną jednorodności wykonania powłok, stwierdzeniem braku pęcherzy, złuszczeń itp.),
- oznaczenie rzeczywistej grubości powłoki (grubość powłoki winna być zgodna z wartością podaną w dokumentacji projektowej i zgodna z zaleceniami Producenta; grubość tę określa się jako średnią arytmetyczną z kilku pomiarów w miejscach wskazanych przez Inżyniera; grubość określa się metodami nieniszczącymi; sprawdzenie grubości powłoki malarskiej wg normy PN-EN ISO 12944-7:2001.
- oznaczenie przyczepności powłoki malarskiej.

Ocena poszczególnych etapów robót potwierdzana jest wpisem do Dziennika Budowy.

7. Obmiar robót

Ogólne wymagania dotyczące obmiaru robót podano w SST Część G „Wymagania ogólne”.

Jednostką obmiarową jest m^2 (metr kwadratowy) wykonanego zabezpieczenia antykorozyjnego konstrukcji stalowych w postaci powłok malarskich zgodnie z dokumentacją projektową i obmiarem w terenie.

8. Odbiór robót

Ogólne wymagania dotyczące odbioru robót podano w SST Część G „Wymagania ogólne”.

Roboty powinny być wykonane zgodnie z dokumentacją projektową, ST oraz pisemnymi decyzjami Inżyniera

9. Podstawa płatności

Ogólne wymagania dotyczące podstawy płatności podano w SST Część G: „Wymagania ogólne”.

Podstawę płatności stanowi cena za $1 m^2$ zabezpieczonej antykorozyjnie konstrukcji stalowej w postaci powłok malarskich, zgodnie z dokumentacją projektową, obmiarem robót, atestem Producenta zestawu malarskiego i oceną jakościową na podstawie wyników pomiarów i badań. Cena jednostkowa obejmuje:

- prace przygotowawcze,
- dostarczenie materiałów przewidzianych do wykonania robót,
- opracowanie „Projektu organizacji robót” wraz z harmonogramem,

dla zadania **"Przebudowa i zmiana sposobu użytkowania istniejącego budynku usługowego na Centrum Opiekuńczo-Mieszkalne"** w miejscowości Radziechów 80

- montaż i demontaż ewentualnych rusztowań,
- montaż i demontaż ewentualnych namiotów,
- przygotowanie i oczyszczenie podłoża,
- przygotowanie materiałów do zabezpieczenia antykorozyjnego,
- wykonanie warstwy gruntującej,
- wykonanie warstw wierzchnich powłoki malarskiej zabezpieczenia antykorozyjnego,
- przeprowadzenie niezbędnych badań i pomiarów wymaganych SST lub zleconych przez Inżyniera,
- gromadzenie wyników przeprowadzonych pomiarów i badań,
- oczyszczenie i uporządkowanie terenu robót. Cena jednostkowa zawiera również zapas na odpady i ubytki materiałowe.

10. Przepisy związane

PN-H-04651 Ochrona przed korozją. Klasyfikacja i określenie agresywności korozyjnej środowiska.

• PN-H-07050 Ochrona przed korozją. Wzorce jakości przygotowania powierzchni do Malowania

• PN-H-97051 Ochrona przed korozją. Przygotowanie powierzchni stali, staliwa i żeliwa do malowania. Ogólne wytyczne.

• PN-H-97053 Ochrona przed korozją. Malowanie konstrukcji stalowych. Wytyczne ogólne.

• PN-C-81515 Wyroby lakierowe. Nieniszczące pomiary grubości powłok.

• PN-C-81531 Wyroby lakierowe. Określenie przyczepności powłok do podłoża oraz przyczepności międzywarstwowej.