



Opis przedmiotu Zamówienia

1. Opis przedmiotu zamówienia

1.1. Przedmiotem zamówienia jest sukcesywna dostawa zrębki drzewnej dla potrzeb kotłowni zlokalizowanych w:

- budynku Szkoły Podstawowej im. Kornela Makuszyńskiego w Piekielniku;
- budynku Szkoły Podstawowej im. Brata Witalisa Lei w Podczerwonem;
- budynku Remizy OSP w Czarnym Dunajcu przy ul. Józefa Piłsudskiego 2A.

1.2. Dostarczana zrębka musi spełniać następujące parametry:

- surowiec: drewno lite (liściaste bądź iglaste)
- wymiary zrębki: długość od 5 mm do 50 mm
- wartość opałowa: co najmniej 12 MJ/kg,
- wilgotność zrębki: zgodna z wymogami określonymi w Uchwale nr XLV/626/21 Sejmiku Województwa Małopolskiego z dnia 27 września 20221 roku w sprawie wprowadzenia na obszarze Gminy czarny Dunajec ograniczeń w zakresie eksploatacji instalacji w których następuje spalanie paliw.

1.3. Zrębka nie może być zbutwiała ani zgnita, nie może być zanieczyszczona śniegiem, lodem, ziemią, piaskiem, mokrymi liśćmi, nie może zawierać żadnych innych dodatków, które mogłyby uszkodzić kocioł lub inne urządzenia. Łączna zawartość zanieczyszczeń obniżających wartość opałową zrębki, takich jak kora, trociny, igliwie nie może przekraczać 5% dostarczonej partii zrębki.

1.4. Całkowita szacowana ilość zrębki drzewnej do dostarczenia w ramach realizacji zamówienia wynosi:

- 65 ton – do budynku Szkoły Podstawowej im. Kornela Makuszyńskiego w Piekielniku;
- 62,5 tony – do budynku Szkoły Podstawowej im. Brata Witalisa Lei w Podczerwonem;
- 80 ton – do budynku Remizy OSP w Czarnym Dunajcu przy ul. Józefa Piłsudskiego 2A.

Łączna ilość: 207,5 ton

1.5. Wskazane powyżej ilości zrębki przewidziane do zakupu i dostawy są wielkościami orientacyjnymi. Stanowią one wyłącznie przewidywane maksymalne ilości zakupu i dostawy zrębki w okresie wykonania zamówienia.

1.6. Zamawiający zastrzega sobie możliwość zmniejszenia łącznej ilości zakupu i dostawy zrębki, w zależności od faktycznych potrzeb, bez prawa Wykonawcy do zgłaszania jakichkolwiek roszczeń względem Zamawiającego z tego tytułu, niemniej jednak gwarantowana łączna ilość zrębki, która zostanie zakupiona przez Zamawiającego i dostarczona przez Wykonawcę wynosi łącznie: **100 ton**

1.7. Dostawy zrębki realizowane będą sukcesywnie zgodnie z zapotrzebowaniem zgłaszanym przez zarządców poszczególnych obiektów w terminie wskazanym przez Wykonawcę w ofercie, przy czym Zamawiający zastrzega, iż **maksymalny dopuszczalny termin realizacji dostawy wynosi 6 dni roboczych (od chwili złożenia zamówienia)**.

1.8. Wielkość jednorazowej dostawy ma być każdorazowo ustalana z zamawiających i ma być nie mniejsza niż:

- 10 ton – dla budynku Szkoły Podstawowej im. Kornela Makuszyńskiego w Piekielniku;
- 10 ton – dla budynku Szkoły Podstawowej im. Brata Witalisa Lei w Podczerwonem;
- 4 tony – dla budynku Remizy OSP w Czarnym Dunajcu przy ul. Józefa Piłsudskiego 2A.

1.9. Dostawy zrębki realizowane będą w dni robocze od poniedziałku do piątku z wyłączeniem dni ustawowo wolnych od pracy zgodnie z art. 1 ust. 1 ustawy z dnia 18 stycznia 1951 roku o dniach wolnych od pracy (Dz.U. 2020 poz. 1920 z póź. zm.).

1.10. Dostawy realizowane mają być w godzinach od 8:00 do 14:00, dokładne godziny wykonawca powinien ustalić z odbiorcą telefonicznie.

1.11. Wszelkie koszty załadunku, transportu oraz wyładunku każdej dostawy ponosi Wykonawca.

1.12. Wyładunek zrębki z pojazdu do pomieszczenia magazynującego oraz uprzątniecie miejsca po dokonaniem wyładunku leży w gestii wykonawcy.

1.13. Rozładunek opału odbywać się będzie w obecności przedstawiciela Zamawiającego.

1.14. Odbiór poszczególnej dostawy potwierdzony zostanie spisaniem na tę okoliczność protokołem odbioru.

1.15. Zamawiający dopuszcza dostarczenie zrębki zapakowanej w workach foliowych, workach typu BIG BAG lub w inny sposób nie powodujący pogorszenia jakości materiału opałowego. W przypadku dostarczenia zrębki zapakowanej w workach typu BIG BAG lub w inny sposób Wykonawca musi zapewnić samochód z windą lub równoznaczne rozwiązanie pozwalające na rozładunek opału do wanny wysypowej/załadunkowej.

1.16. Sposób realizacji zamówienia:

- Dostarczana zrębka ma posiadać wymaganą wilgotność (w przypadku opadów podczas transportu, zrębka ma być zabezpieczona przed zamoknięciem).
- **Zrębka przed odbiorem będzie podlegała wcześniejszemu zważeniu w terminie i miejscu ustalonym z Zamawiającym.**



- Wykonawca do każdej dostarczanej partii opału zobowiązany jest dostarczyć odpowiedni atest, certyfikat lub świadectwo jakości zawierający informacje potwierdzające spełnienie wymogów zamawiającego w zakresie składu, wilgotności i wartości opałowej dostarczonej zrębki drzewnej. Niezałączenie w/w dokumentu/tów uprawnia Zamawiającego do odmowy odbioru dostawy.
 - 1.17. Zamawiający w celu kontroli jakości dostarczanego opału, zastrzega sobie każdorazowo możliwość dokonywania pomiaru wilgotności opału przy użyciu urządzenia typu: WILGOTNOŚCIOMIERZ DO TROCIN WTR – 1E nr fab. 11859 spełniającego wymagania metrologiczne zawarte w normie europejskiej PN-EN 13183-2.
 - 1.18. Na wypadek zakwestionowania uzyskanego pomiaru przez Wykonawcę, Zamawiający zastrzega sobie prawo do odmowy przyjęcia dostawy w przypadku stwierdzenia braków ilościowych bądź jakościowych.
 - 1.19. Zamawiającego ma prawo odmówić przyjęcia danej partii dostarczonego opału, jeżeli stwierdzi on, że dostarczony opał jest złej jakości i odbiega od parametrów określonych w ofercie. Oświadczenie o odmowie złożone ustnie winno być niezwłocznie potwierdzone na piśmie ze wskazaniem przyczyn odmowy.
 - 1.20. W przypadku odmowy przyjęcia danej partii dostawy, Wykonawca zobowiązuje się do: załadunku i odbioru wadliwego opału na swój koszt, a także dostawy opału o prawidłowych parametrach, nie później niż w terminie do 2 dni od złożenia oświadczenia o odmowie przyjęcia przez zamawiającego.
 - 1.21. Zamawiający zastrzega sobie prawo zlecenia badania jakości dostarczanego opału przez podmiot uprawniony do takich badań. W przypadku stwierdzenia, że dostarczony opał nie spełnia parametrów określonych w ofercie, koszty zleconego badania ponosi Wykonawca.
 - 1.22. W przypadku awarii, zanieczyszczenia bądź uszkodzenia instalacji i urządzeń kotłowni spowodowanej dostarczeniem opału o niewłaściwych parametrach, Wykonawca obciążony zostanie kosztami związanymi z naprawą bądź doprowadzeniem instalacji i urządzeń Zamawiającego do należytego stanu.
 - 1.23. W sytuacji powtarzania się dostaw opału o niewłaściwych parametrach, Zamawiający przewiduje możliwość odstąpienia od umowy z winy Wykonawcy.
 - 1.24. Budynki do których ma być dostarczana zrębka są zaopatrzone w tzw. wanny załadunkowe umożliwiające transport opału do pomieszczenia magazynującego opał.
- Schemat i lokalizacja wanny załadunkowej dla budynku Szkoły Podstawowej im. Kornela Makuszyńskiego w Piekielniku;

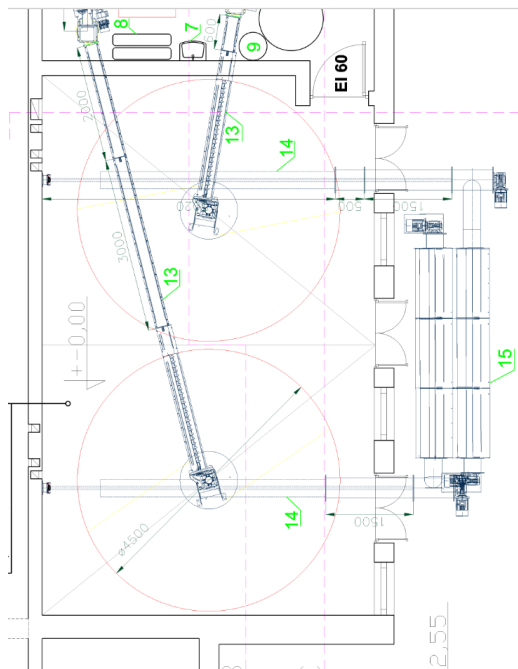



- Schemat i lokalizacja wanny załadunkowej dla budynku Szkoły Podstawowej im. Brata Witalisa Lei w Podczerwonem:

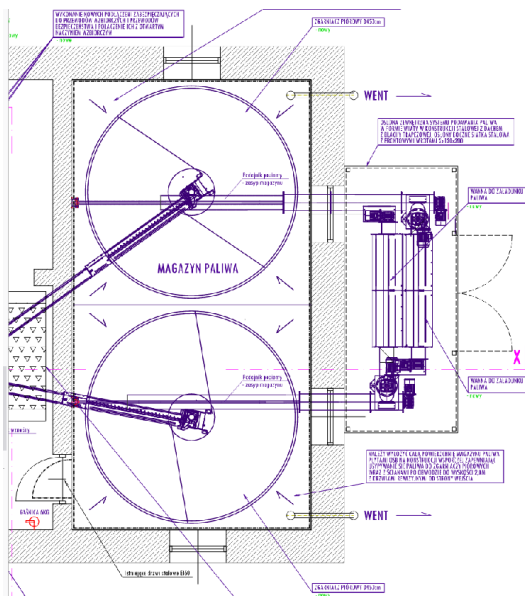

- Lokalizacja wanny załadunkowej dla budynku Remizy OSP w Czarnym Dunajcu przy ul. Józefa Piłsudskiego 2A:

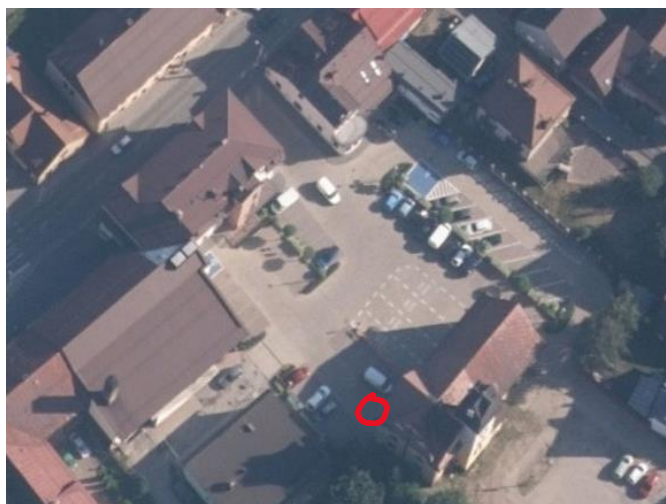



1.25. Szczegółowe dane dotyczące realizacji zamówienia zostały określone w projektowanych postanowieniach umowy stanowiących załącznik nr 4 do SWZ.

2. Lista obiektów do których ma być dostarczana zrębka drzewna oraz zestawieniowe zamawianych ilości opału

Lp	Dane odbiorcy zrębki drzewnej	Przewidywana łączna wielkość dostawy zrębki drzewnej w sezonie grzewczym 2024/2025 /ton/	Szacunkowa wielkość jednorazowej dostawy /w tonach/	Osoba do kontaktów w sprawie dostaw zrębki drzewnej
1	2	3	4	5
1.	Szkoła Podstawowa im. Kornela Makuszyńskiego w Piekielniku adres: 34-472 Piekielnik 202 NIP: 735-274-69-72	70	10	Bogdan Tyrybon tel. 18-26-390-14
2.	Szkoła Podstawowa im. Brata Witalisa Lei w Podczerwonym adres: Podczerwone 246 34-470 Czarny Dunajec NIP: 735-239-59-69	62,5	10	Monika Czapla tel. 18-27-579-56

UWAGI:

Każda faktura ma być wystawiana na (Nabywca):

Miasto i Gmina Czarny Dunajec, ul. Józefa Piłsudskiego 2, 34-470 Czarny Dunajec, NIP: 735-28-43-273, REGON: 491892162

Za opał do obiektów wymienionych w poz. od 1 do 2, płatnikiem jest dana Szkoła Podstawowa do której dostarczono zrębki:

Na każdej fakturze VAT (w rubryce Odbiorca) muszą znajdować się dane odbiorcy opału wymienione w kolumnie nr 2 powyższej tabeli

Lp	Dane odbiorcy zrębki drzewnej	Przewidywana łączna wielkość dostawy zrębki drzewnej w sezonie grzewczym 2024/2025 /ton/	Szacunkowa wielkość jednorazowej dostawy /w tonach/	Osoba do kontaktów w sprawie dostaw zrębki drzewnej
1	2	3	4	5
3.	(kotłownia w budynku Remizy OSP w Czarnym Dunajcu przy ul. Józefa Piłsudskiego 2A) adres: Miasto i Gmina Czarny Dunajec, ul. Józefa Piłsudskiego 2 34-470 Czarny Dunajec NIP: 735-28-43-273	80	4	Anna Klepacka tel. 18 26 135 11 lub Adam Mucha tel. 18 26 135 15

UWAGI:

Każda faktura ma być wystawiana na (Nabywca):

Miasto i Gmina Czarny Dunajec, ul. Józefa Piłsudskiego 2, 34-470 Czarny Dunajec, NIP: 735-28-43-273, REGON: 491892162

Za opał do obiektu wymienionego w poz. 3, płatnikiem jest:

Miasto i Gmina Czarny Dunajec, ul. Józefa Piłsudskiego 2, 34-470 Czarny Dunajec, NIP: 735-28-43-273, REGON: 491892162

Na każdej fakturze (w rubryce Odbiorca) muszą znajdować się dane odbiorcy opału wymienione w kolumnie nr 2 powyższej tabeli