



Dotyczy: udzielenia wyjaśnień, zmiany treści specyfikacji istotnych warunków zamówienia i ogłoszenia o zamówieniu oraz przedłużenia terminu składania ofert w związku z prowadzonym postępowaniem na „Budowę budynku dydaktycznego dla potrzeb Uniwersytetu Technologiczno-Przyrodniczego w Bydgoszczy”.

Uniwersytet Technologiczno-Przyrodniczy im. Jana i Jędrzeja Śniadeckich w Bydgoszczy (dalej: „Zamawiający”), prowadząca postępowanie o udzielenie zamówienia publicznego w trybie przetargu nieograniczonego, zgodnie z Ustawą z dnia 29 stycznia 2004 roku Prawo zamówień publicznych (t.j. Dz.U. z 2019 r. poz. 1843 ze zm.; „Pzp”), na „Budowę budynku dydaktycznego dla potrzeb Uniwersytetu Technologiczno-Przyrodniczego w Bydgoszczy” działając na podstawie art. 38 ust. 2 w zw. z art. 38ust. 1 Pzp udziela wyjaśnień odnośnie treści specyfikacji istotnych warunków zamówienia („SIWZ”) oraz - na podstawie art. 12a Pzp – dokonuje zmiany treści ogłoszenia o zamówieniu i przedłużeniu terminu składania ofert.

Pytanie nr 81A

Sala audytoryjna główna: Prosimy o uzupełnienie informacji o sposobie wykończenia pionowych elementów audytoriów. W dokumentacji opisano wykończenie ścian i podłóg, nie opisano wykończenia żelbetowych pionowych elementów trybun. Prosimy o wskazanie sposobu wykończenia.

Odpowiedź na pytanie nr 81 A

Odpowiedź na pytanie 81A zostanie udzielona w terminie późniejszym.

Pytanie nr 82

Elewacja z płyt betonowych: Prosimy o możliwość wykonania wyceny w systemie zamiany płyt betonowych na płyty włókno – cementowe.

Odpowiedź na pytanie nr 82

Odpowiedź na pytanie 82 zostanie udzielona w terminie późniejszym.



Pytanie nr 83

W udostępnionych materiałach przetargowych brak projektów instalacji CO oraz projektu węzła CO. Z przedmiarów wynika, że taka dokumentacja była białą bazą do wykonania przedmiarów. Prosimy o udostępnienie dokumentacji instalacji CO CT i węzła CO dla sprawdzenia obmiarów.

Odpowiedź na pytanie nr 83

Uzupełniono dokumentację, patrz odpowiedź na pytanie 16.

Pytanie nr 83A

Prosimy o pilne uzupełnienie dokumentacji o poniższe punkty:

brak projektów z sieci zewnętrznych:

- WK-1** Projekt zagospodarowania terenu
- WK-2** Profil podłużny instalacji kanalizacji deszczowej „brudnej” – część I
- WK-3** Profil podłużny instalacji kanalizacji deszczowej „brudnej” – część II

- WK-5** Profil podłużny instalacji kanalizacji deszczowej „czystej” – część I
- WK-6** Profil podłużny instalacji kanalizacji deszczowej „czystej” – część II
- WK-7** Profil podłużny instalacji kanalizacji deszczowej „czystej” – część III
- WK-8** Profil podłużny instalacji kanalizacji sanitarnej – część I
- WK-9** Profil podłużny instalacji kanalizacji sanitarnej – część II
- WK-10** Profil podłużny instalacji kanalizacji sanitarnej – część III

- WK-13** Studnia kanalizacji piętrowej $\varnothing 1200$
- WK-14** Schemat separatora zintegrowanego z osadnikiem $\varnothing 3000$

Odpowiedź na pytanie nr 83A

Patrz odpowiedź na pytanie nr 14.

Pytanie nr 84

Brak projektów instalacji wewnętrznych wod-kan:

- WK-5** Rzut dachu – Instalacja wodociągowo-kanalizacyjna



- WK-7** Rozwinięcie instalacji kanalizacji sanitarnej – część I
- WK-8** Rozwinięcie instalacji kanalizacji sanitarnej – część II
- WK-9** Rozwinięcie instalacji kanalizacji sanitarnej – część III
- WK-10** Rozwinięcie instalacji kanalizacji deszczowej – część I

Odpowiedź na pytanie nr 84

Patrz odpowiedź na pytanie nr 15.

Pytanie nr 85

brak projektu z kanalizacją podposadzkową;

Odpowiedź na pytanie nr 85

Patrz odpowiedź na pytanie nr 15.

Pytanie nr 86

brak rzędnych branży wod-kan;

Odpowiedź na pytanie nr 86

Patrz odpowiedź na pytanie nr 14,15.

Pytanie nr 87

brak wszystkich projektów z instalacją centralnego ogrzewania, ciepła technologicznego i węzła;

Odpowiedź na pytanie nr 87

Patrz odpowiedź na pytanie nr 16.

Pytanie nr 88

brak rzędnych kanałów wentylacyjnych;

Odpowiedź na pytanie nr 88

Rzędne można przeczytać z przekrojów, które są elementem projektu.

Pytanie nr 89

brak kart doborowych do central wentylacyjnych.



Odpowiedź na pytanie nr 89

Karty dobru central nie będą zamieszczone gdyż są wykonane na dla konkretnych urzędzeń – firmy i typu. Parametry zostały opisane w dokumentacji – są to dane wystarczające do wyceny.

Pytanie nr 90

Na rzutach architektury okna/szła zewnętrzne są oznakowane symbolami od O1 do O21. Brak zestawienia tych elementów. Prosimy o uzupełnienie/udostępnienie dokumentacji o zestawienie stolarki zewnętrznej.

Odpowiedź na pytanie nr 90

Zestawienie stolarki okiennej zostało zamieszczone na rysunkach o symbolach E4-E8

Pytanie nr 91

Drzwi montowane w fasadzie aluminiowej, oznaczone D9, D10 oraz drzwi montowane w witrynie wewnętrznej aluminiowej, oznaczone D6, D16, D19, w przedmiarze przyjęte są jako drewniane. Prośba o wyjaśnienie, bo zdaniem Wykonawcy drzwi te powinny być aluminiowe, w systemie fasady lub witryny

Odpowiedź na pytanie nr 91

Drzwi należy wykonać z aluminium.

Pytanie nr 92

Na rzutach architektury występują drzwi bez oznaczenia – brak też informacji na temat w dokumentacji. Prosimy o uzupełnienie dokumentacji o zestawienia tych elementów bądź opisanie ich parametrów. W szczególności rozchodzi o elementy:

Parter: Drzwi rozsuwane zewnętrzne 300x210cm szt. 1 w elewacji frontowej północno zachodniej (w osiach A/4-5) - rodzaj szklenia, sposób zasilania, prędkość otwierania, wymagany osprzęt itp.

Parter: Drzwi rozsuwane wewnętrzne 300x210cm szt. 1 – w osiach A; 4-5 – parametry jw.

- *Parter: Drzwi zewnętrzne jednoskrzydłowe 135x210cm szt. 1 – w elewacji frontowej północno zachodniej (w osiach A/7') - rodzaj szklenia, sposób otwierania (fotokomórka, klamka), wymagany osprzęt itp.*
- *Parter: Drzwi zewnętrzne dwuskrzydłowe 200x205 sz. 1 – w elewacji bocznej południowo-wschodniej (w osi 1/C-D) - rodzaj szklenia, sposób otwierania (fotokomórka, klamka), wymagany osprzęt itp.*



- *Parter: Drzwi zewnętrzne jednoskrzydłowe 100x210 sz. 1 – w elewacji bocznej północno – zachodniej (w osi 11/D) - rodzaj szklenia, sposób otwierania (fotokomórka, klamka), wymagany osprzęt itp.*

Odpowiedź na pytanie nr 92

Drzwi rozsuwane zewnętrzne 300x210cm: szklenie pełne, bezpieczne dobrane wg. Zastosowanej technologii przeszklonej ściany elewacyjnej, zasilanie 100-240 VAC, regulowane prędkość otwierania i zamykania, regulowany czas podtrzymania otwarcia, kolorystyka zgodna z elewacją, wyposażenie w elektroniczną jednostkę otwierania i zamykania awaryjnego;

Drzwi rozsuwane wewnętrzne 300x210cm: szklenie pełne, bezpieczne dobrane wg. Zastosowanej technologii przeszklonej ściany elewacyjnej, zasilanie 100-240 VAC, regulowane prędkość otwierania i zamykania, regulowany czas podtrzymania otwarcia, kolorystyka zgodna z elewacją, wyposażenie w elektroniczną jednostkę otwierania i zamykania awaryjnego;

Drzwi zewnętrzne jednoskrzydłowe 135 x 210 cm – szklenie pełne, bezpieczne, dobrane wg. Zastosowanej technologii przeszklonej ściany elewacyjnej, otwieranie klamką, klamka anty-paniczna, drzwi ewakuacyjne.

Parter: drzwi zewnętrzne dwuskrzydłowe 200 x 205 -szklenie pełne, bezpieczne, dobrane wg. Zastosowanej technologii przeszklonej ściany elewacyjnej, otwieranie klamką, klamka anty-paniczna, drzwi ewakuacyjne.

Parter: drzwi zewnętrzne jednoskrzydłowe 100 x 210 - szklenie pełne, bezpieczne, dobrane wg. Zastosowanej technologii przeszklonej ściany elewacyjnej, otwieranie klamką, klamka anty-paniczna, drzwi ewakuacyjne.

Pytanie nr 93

Na rzucie łącznika LE1_Rzut_lacznik-Model oznaczono drzwi dwuskrzydłowe 200x230cm symbolami D18 EIS30-C szt. 1 oraz D18' EI120 szt 1. W zestawieniu stolarki wewnętrznej ST2 umieszczonym w teczce 6. Wyposażenie są drzwi D18 ale jednoskrzydłowe pełne drewniane 130x210cm. Prosimy o uzupełnienie zestawienia stolarki dla łącznika.

Odpowiedź na pytanie nr 93

Wykonać zgodnie z rysunkiem LE1_Rzut_lacznik-Model



Odpowiedź na pytanie nr 96

Narozne połączenia zaokrąglone szklane, rozwiązanie należy dobrać do wybranej technologii wykonania pozostałych elementów wiatrołapu.

Pytanie nr 97

Czy wycieraczki wewnętrzne – 5szt oraz zewnętrzne 7 szt. wrysowane i opisane na rzutach A2_RZUT_PARTERU oraz A1_RZUT_PIWNICY wchodzi w zakres oferty? Jeżeli tak prosimy o wskazanie punktu tabeli TER, w którym należy uwzględnić.

Odpowiedź na pytanie nr 97

Zamawiający wyjaśnia, że wycieraczki wchodzi w zakres przedmiotu zamówienia i należy je ująć w TER, poz 1.10.1:

1.10.1	1.10.1. Podłogi i posadzki - wykonanie podłóg wraz z wykonaniem wszystkich niezbędnych robót, w tym robót towarzyszących, izolacji przeciwwilgociowych i cieplnych, przeciwdźwiękowych, warstw wyrównawczych, warstw właściwych dla końcowej warstwy podłogi dla projektowanych i innymi niezbędnymi robotami towarzyszącymi.
--------	---

Pytanie nr 98

Czy ekrany multimedialne opisane w projekcie aranżacji wnętrz E01A, 01B, 02, 03 oraz uwzględnione w udostępnionych przedmiarach wchodzi w zakres oferty? Jeżeli tak, prosimy o wskazanie miejsca gdzie należy je uwzględnić w tabeli TER. Zgodnie z odpowiedzią nr 9 z 08.05.2020r. Tabela Elementów Rozliczeniowych nie podlega żadnym zmianom natomiast w zakresie wyposażenia dział 6 – elementy te nie zostały wymienione.

Odpowiedź na pytanie nr 98

Odpowiedź na pytanie 98 zostanie udzielona w terminie późniejszym.

Pytanie nr 99

Czy szafy S1, S2, S3, S4 oraz komoda opisane w projekcie aranżacji wnętrz oraz uwzględnione w udostępnionych przedmiarach wchodzi w zakres oferty? Jeżeli tak, prosimy o wskazanie miejsca gdzie należy je uwzględnić w tabeli TER. Zgodnie z odpowiedzią nr 9 z 08.05.2020r. Tabela Elementów Rozliczeniowych nie podlega żadnym zmianom natomiast w zakresie wyposażenia dział 6 – elementy te nie zostały wymienione.

Odpowiedź na pytanie nr 99

Odpowiedź na pytanie 99 zostanie udzielona w terminie późniejszym.



Pytanie nr 100

Czy sprzęt aktywny sieciowy ma być ujęty w zakresie oferty GW?

Odpowiedź na pytanie nr 100

Odpowiedź na pytanie 100 zostanie udzielona w terminie późniejszym.

Pytanie nr 101

Brak w dokumentacji widoków i wyposażenia szaf GPD nr 3 i 4 – prosimy o uzupełnienie.

Odpowiedź na pytanie nr 101

Odpowiedź na pytanie 101 zostanie udzielona w terminie późniejszym.

Pytanie nr 102

*W tabeli TER jest pozycja: 4.1.2 INSTALACJA TELEINFORMATYCZNA LAN -
doposażenie do istniejącej serwerowni montaż przełącznicy światłowodowej, magazynek na
spawy, osłona spawów ryczałt 1*

Prosimy o uzupełnienie dokumentacji projektowej umożliwiającej wycenę w/w pozycji.

Odpowiedź na pytanie nr 102

Odpowiedź na pytanie 102 zostanie udzielona w terminie późniejszym.

Pytanie nr 103

*W dokumentacji rysunkowej brak jest instalacji interkomowej (łączy dyspozytorskiej),
prosimy o uzupełnienie.*

Odpowiedź na pytanie nr 103

Odpowiedź na pytanie 103 zostanie udzielona w terminie późniejszym.

Pytanie nr 104

*W związku z licznymi brakami w dokumentacji z zakresu instalacji zwracamy się z prośbą o
przesunięcie terminu składania ofert o 30 dni.*

Odpowiedź na pytanie nr 104

Zamawiający po zapoznaniu się z wnioskiem Wykonawcy, działając na podstawie art. 38 ust.
4 Pzp, dokonuje zmiany treści SIWZ :



Rozdział XV ust. 1 MIEJSCE I TERMIN SKŁADANIA OFERT otrzymuje następujące brzmienie :

Oferty wraz z wymaganymi dokumentami należy umieścić na Platformie pod adresem:

<https://platformazakupowa.pl/pn/utp>

Termin składania ofert: do 30.06.2020 r., do godz. 10:00.

Rozdział XVI ust. 1 SIWZ MIEJSCE I TERMIN OTWARCIA OFERT otrzymuje następujące brzmienie :

Publiczne otwarcie ofert nastąpi 30.06.2020 r. o godz. 10:20 w siedzibie Zamawiającego:

Uniwersytet Technologiczno-Przyrodniczy

85-796 Bydgoszcz, Al. Prof. S. Kaliskiego 7

bud. AUDITORIUM NOVUM, aula B1

Pytanie nr 105

Prosimy o informację czy na dachu płaskim izolacja EPDM ma być ułożona w dwóch warstwach? (wg opisu nie wynika, na przekroju wpisane 2x)

Odpowiedź na pytanie nr 105

Tak, w dwóch warstwach.

Pytanie nr 106

Prosimy o informację czy na dachu nad aulą zastosowane mają być płyty warstwowe dachowe czy układ „blacha trapezowa + wełna +2x papa”? (rozbieżność pomiędzy opisem a rysunkami)

Odpowiedź na pytanie nr 106

Układ „blacha trapezowa + wełna +2x papa.

Pytanie nr 107

Czy wszystkie klapy oddymiające zlokalizowane są na rzucie dachu?

Odpowiedź na pytanie nr 107

Na rzucie dachu zostały zlokalizowane klapy oddymiające dachowe.



Pytanie nr 108

W jaki sposób ma być wykończona ściana części wyniesionej nad klatką schodową od strony dachu?

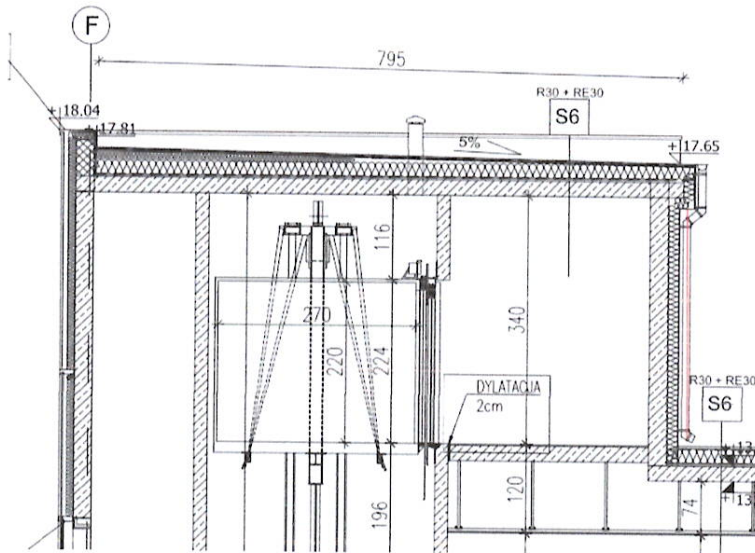

Odpowiedź na pytanie nr 108

Tynk mineralny

Pytanie nr 109

W jaki sposób ma być wykończona ściana attyki od strony dachu?

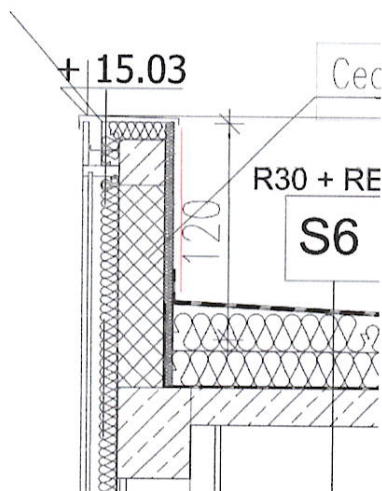



Odpowiedź na pytanie nr 109

Membrana EPDM powinna być wywinięta na ścianę attyki na wysokość min. 20 cm oraz zakończona aluminiowym okapnikiem. Pozostałą część attyki należy wykończyć w tynku mineralnym.

Pytanie nr 110

Prosimy o uszczegółowienie wykonani obróbek blacharskich, wg opisu : „Szczyt attyki okuty blachą tytanowo-cynkową z kapinosem, powlekaną w kolorze RAL 7043, grubość blachy 0,55mm” wg rysunków: blacha ocynkowana gr 0,5 mm.

Odpowiedź na pytanie nr 110

0,55mm

Pytanie nr 111

W jaki sposób ma być wykończona ściana kolankowa od strony dachu?

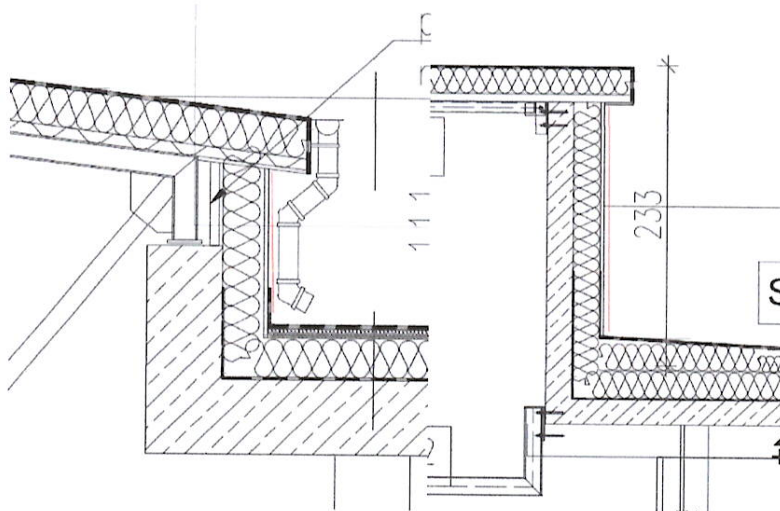

Odpowiedź na pytanie nr 111

Membrana EPDM powinna być wywinięta na ścianę attyki na wysokość min. 20 cm oraz zakończona aluminiowym okapnikiem. Pozostałą część attyki należy wykończyć w tynku mineralnym.



Pytanie nr 112

Prosimy o sprecyzowanie mocowania hydroizolacji EPDM. Opis na str.13 określa mocowanie za pomocą kleju kontaktowego, na str. 28 określa mocowanie mechaniczne.

Odpowiedź na pytanie nr 112

Mocowanie za pomocą kleju.

Pytanie nr 113

Pytanie 1

Czy Zamawiający uzna spełnienie warunku SIWZ punkt VI, podpunkt 4, a) jeżeli każdy z wykonawców wspólnie ubiegających o udzielenie zamówienia wykonał tylko jedną robotę budowlaną polegającą na budowie lub przebudowie lub remoncie budynku użyteczności publicznej o wartości robót budowlanych min. 15 000 000,00 zł brutto.

Odpowiedź na pytanie nr 113

Zamawiający uzna spełnienie warunku SIWZ Rozdział VI, pkt 4 lit a, gdy Wykonawca wykaże, iż:

w okresie ostatnich 5 lat przed upływem terminu składania ofert, a jeżeli okres prowadzenia działalności jest krótszy – w tym okresie, wykonał należycie co najmniej dwie roboty budowlane polegające na budowie lub przebudowie lub remoncie budynków użyteczności publicznej o wartości robót budowlanych min. 15 000 000,00 zł (piętnaście milionów złotych zero groszy) brutto każda; Zamawiający uzna warunek za spełniony także w sytuacji, jeżeli Wykonawca wykonał jedną ww. robotę budowlaną o wartości robót budowlanych min. 30 000 000,00 zł (trzydzieści milionów złotych zero groszy) brutto

Zgodnie z Rozdziałem IX ust. 3 SIWZ Warunki udziału w postępowaniu dotyczące zdolności finansowej, technicznej lub zawodowej powinien spełniać jeden Wykonawca lub Wykonawcy wspólnie.

Pytanie nr 114

Proszę o udostępnienie dokumentacji dotyczącej instalacji centralnego ogrzewania, ciepła technologicznego oraz węzła cieplnego

Odpowiedź na pytanie nr 114

Patrz pytanie nr 16.



Wprowadzone przez Zamawiającego zmiany treści SIWZ prowadzą do zmiany treści ogłoszenia o zamówieniu, dlatego Zamawiający – zgodnie z art. 38 ust. 4a pkt 2) Pzp – przekazał Urzędowi Publikacji Unii Europejskiej ogłoszenie o zmianie ogłoszenia. Wprowadzone zmiany, zgodnie z art. 12a Pzp, prowadzą do zmiany terminu składania i otwarcia ofert poprzez wydłużenie go do dnia 30 czerwca 2020 r.

Zamawiający

REKTOR
.....
prof. dr hab. inż. Tomasz Topoliński