

Nazwa Inwestycji: Modernizacja zaplecza sanitarnego sali gimnastycznej Zespołu Szkół nr 1 im. Powstańców Wielkopolskich w Swarzędzu, os. Mielżyńskiego 5a

INWESTOR

**Powiat Poznański
Ul. Jackowskiego 18
60-509 Poznań**

SPECYFIKACJA TECHNICZNA WYKONANIA I ODBIORU ROBÓT

STB 01.01 Roboty budowlane

KOD CPV 45000000-7

Nazwa Inwestycji: Modernizacja zaplecza sanitarnego sali gimnastycznej Zespołu Szkół nr 1 im. Powstańców Wielkopolskich w Swarzędzu, os. Mielżyńskiego 5a

SPECYFIKACJA TECHNICZNA WYKONANIA I ODBIORU ROBÓT

ST-00.00 WYMAGANIA OGÓLNE

KOD CPV 45000000-7

1. WSTĘP

1.1 Przedmiot ST

Przedmiotem niniejszej standardowej specyfikacji technicznej (ST) są wymagania ogólne dotyczące wykonania i odbioru robót w obiektach budowlanych.

1.2 Zakres stosowania ST

Specyfikacja techniczna (ST) jest dokumentem przetargowym i kontraktowym przy zleceniu i realizacji robót wymienionych w pkt. 1.1

1.3 Zakres robót objętych ST

Ustalenia zawarte w niniejszej specyfikacji obejmują wymagania ogólne, wspólne dla robót budowlanych objętych specyfikacjami technicznymi (ST) i szczegółowymi specyfikacjami technicznymi (ST).

1.4 Określenia podstawowe

Ilekoć w ST jest mowa o:

obiekcie budowlanym – należy przez to rozumieć budynek, budowlę bądź obiekt małej architektury, wraz z instalacjami zapewniającymi możliwość użytkowania obiektu zgodnie z jego przeznaczeniem, wzniesiony z użyciem wyrobów budowlanych

budynku – należy przez to rozumieć taki obiekt budowlany, który jest trwale związany z gruntem, wydzielony z przestrzeni za pomocą przegród budowlanych oraz posiada fundamenty i dach.

budowie – należy przez to rozumieć wykonanie obiektu budowlanego w określonym miejscu, a także odbudowę, rozbudowę, nadbudowę obiektu budowlanego.

robotach budowlanych – należy przez to rozumieć budowę, a także prace polegające na przebudowie, montażu, remoncie lub rozbiórce obiektu budowlanego.

remoncie – należy przez to rozumieć wykonywanie w istniejącym obiekcie budowlanym robót budowlanych polegających na odtworzeniu stanu pierwotnego, a niestanowiących bieżącej konserwacji, przy czym dopuszcza się stosowanie wyrobów budowlanych innych niż użyto w stanie pierwotnym;

urządzeniach budowlanych - należy przez to rozumieć urządzenia techniczne związane z obiektem budowlanym, zapewniające możliwość użytkowania obiektu zgodnie z jego przeznaczeniem, jak przyłącza i urządzenia instalacyjne, w tym służące oczyszczaniu lub gromadzeniu ścieków, a także przejazdy, ogrodzenia, place postojowe i place pod śmietniki;

terenie budowy – należy przez to rozumieć przestrzeń, w której prowadzone są roboty budowlane wraz z przestrzenią zajmowaną przez urządzenia zaplecza budowy.

dokumentacji budowy – należy przez to rozumieć pozwolenie na budowę wraz z załączonym projektem budowlanym, dziennik budowy, protokoły odbiorów częściowych i końcowych, w miarę potrzeby, rysunki i opisy służące realizacji obiektu, operaty geodezyjne i książkę obmiarów, a w przypadku realizacji obiektów metodą montażu – także dziennik montażu.

dokumentacji powykonawczej – należy przez to rozumieć dokumentację budowy z naniesionymi zmianami dokonanymi w toku wykonywania robót oraz geodezyjnymi pomiarami powykonawczymi.

aprobacie technicznej – należy przez to rozumieć pozytywną ocenę techniczną wyrobu, stwierdzającą jego przydatność do stosowania w budownictwie.

wyrobie budowlanym – należy przez to rozumieć wyrób budowlany, o którym mowa w art. 2 pkt 1 rozporządzenia Nr 305/2011;

kierowniku budowy – osoba wyznaczona przez Wykonawcę robót, upoważniona do kierowania robotami i do występowania w jego imieniu w sprawach realizacji kontraktu, ponosząca ustawową odpowiedzialność za prowadzoną budowę.

rejestrze obmiarów – należy przez to rozumieć – akceptowaną przez Inspektora nadzoru książkę z ponumerowanymi stronami, służącą do wpisywania przez Wykonawcę obmiaru dokonanych robót w formie wycień, szkiców i ewentualnie dodatkowych załączników. Wpisy w rejestrze obmiarów podlegają potwierdzeniu przez Inspektora nadzoru budowlanego.

materiałach – należy przez to rozumieć wszelkie materiały naturalne i wytwarzane jak również różne tworzywa i wyroby niezbędne do wykonania robót, zgodnie z dokumentacją projektową i specyfikacjami technicznymi zaakceptowane przez Inspektora nadzoru.

odpowiedniej zgodności – należy przez to rozumieć zgodność wykonanych robót dopuszczalnymi tolerancjami, a jeśli granice tolerancji nie zostały określone – z przeciętnymi tolerancjami przyjmowanymi zwyczajowo dla danego rodzaju robót budowlanych.

poleceniu Inspektora nadzoru – należy przez to rozumieć wszelkie polecenia przekazane Wykonawcy przez Inspektora nadzoru w formie pisemnej dotyczące sposobu realizacji robót lub innych spraw związanych z prowadzeniem budowy.

projektancie – należy przez to rozumieć uprawnioną osobę prawną lub fizyczną będącą autorem dokumentacji projektowej.

części obiektu lub etapie wykonania – należy przez to rozumieć część obiektu budowlanego zdolną do spełniania przewidywanych funkcji techniczno-użytkowych i możliwą do odebrania i przekazania do eksploatacji.

ustaleniach technicznych – należy przez to rozumieć ustalenia podane w normach, aprobatkach technicznych i szczegółowych specyfikacjach technicznych.

inspektorze nadzoru inwestorskiego – osoba posiadająca odpowiednie wykształcenie techniczne i praktykę zawodową oraz uprawnienia budowlane, wykonująca samodzielne funkcje techniczne w budownictwie, której inwestor powierza nadzór nad budową obiektu budowlanego. Reprezentuje on interesy inwestora na budowie i wykonuje bieżącą kontrolę jakości i ilości wykonanych robót, bierze udział w sprawdzianach i odbiorach robót zakrywanych i zanikających, badaniu i odbiorze instalacji oraz urządzeń technicznych, jak również przy odbiorze gotowego obiektu.

instrukcji technicznej obsługi (eksploatacji) – opracowana przez projektanta lub dostawcę urządzeń technicznych i maszyn, określająca rodzaje i kolejność lub współzależność czynności obsługi, przeglądów i zabiegów konserwacyjnych, warunkujących ich efektywne i bezpieczne użytkowanie. Instrukcja techniczna obsługi (eksploatacji) jest również składnikiem dokumentacji powykonawczej obiektu budowlanego.

istotnych wymaganiach – oznaczają wymagania dotyczące bezpieczeństwa, zdrowia i pewnych innych aspektów interesu wspólnego, jakie mają spełniać roboty budowlane.

normach europejskich – oznaczają normy przyjęte przez Europejski Komitet Standaryzacji (CEN) oraz Europejski Komitet Standaryzacji elektrotechnicznej (CENELEC) jako „standardy europejskie (EN)” lub „dokumenty harmonizacyjne (HD)”, zgodnie z ogólnymi zasadami działania tych organizacji.

przedmiarze robót – to zestawienie przewidzianych do wykonania robót podstawowych w kolejności technologicznej ich wykonania, ze szczegółowym opisem lub wskazaniem podstaw ustalających szczegółowy opis, oraz wskazanie *szczególonych specyfikacji technicznych wykonania i odbioru robót budowlanych*, z wyczeniem i zestawieniem ilości jednostek przedmiarowych robót podstawowych.

1.5 Ogólne wymagania dotyczące robót

Wykonawca robót jest odpowiedzialny za jakość ich wykonania oraz za ich zgodność z dokumentacją projektową, ST i poleceniami Inspektora nadzoru.

1.5.1 Przekazanie terenu budowy

Zamawiający, w terminie określonym w dokumentach umowy przekazuje Wykonawcy teren budowy.

1.5.2 Dokumentacja projektowa

Przekazana dokumentacja projektowa ma zawierać opis, część graficzną, obliczenia i dokumenty, zgodne z wykazem podanym w szczegółowych warunkach umowy, uwzględniającym podział na dokumentację projektową:

- dostarczoną przez Zamawiającego,
- sporządzoną przez Wykonawcę.

Wykonawca w przypadku zauważenia błędów w dokumentach kontraktowych, o ich wykryciu winien natychmiast powiadomić Inspektora nadzoru.

W przypadku stwierdzenia ewentualnych rozbieżności podane na rysunku wielkości liczbowe wymiarów są ważniejsze od odczytu ze skali rysunków.

Nazwa Inwestycji: Modernizacja zaplecza sanitarnego sali gimnastycznej Zespołu Szkół nr 1 im. Powstańców Wielkopolskich w Swarzędzu, os. Mielżyńskiego 5a

Wszystkie wykonane roboty i dostarczone materiały mają być zgodne z dokumentacją projektową i ST.

Wielkości określone w dokumentacji projektowej i w ST będą uważane za wartości docelowe, od których dopuszczalne są odchylenia w ramach określonego przedziału tolerancji. Cechy materiałów i elementów budowli muszą być jednorodne i wykazywać zgodność z określonymi wymaganiami, a rozrzuty tych cech nie mogą przekraczać dopuszczalnego przedziału tolerancji.

W przypadku, gdy dostarczane materiały lub wykonane roboty nie będą zgodne z dokumentacją projektową lub ST i mają wpływ na niezadowalającą jakość elementu budowli, to takie materiały zostaną zastąpione innymi, a elementy budowli rozebrane i wykonane ponownie na koszt wykonawcy.

1.5.3 Zabezpieczenie terenu budowy

Wykonawca jest zobowiązany do zabezpieczenia terenu budowy w okresie trwania realizacji kontraktu aż do zakończenia i odbioru ostatecznego robót.

Wykonawca dostarczy, zainstaluje i będzie utrzymywać tymczasowe urządzenia zabezpieczające, w tym: ogrodzenia, poręczę, oświetlenie, sygnały i znaki ostrzegawcze, dozorców, wszelkie inne środki niezbędne do ochrony robót, wygody społeczności i innych.

Koszt zabezpieczenia terenu budowy nie podlega odrębnej zapłacie i przyjmuje się, że jest włączony w cenę umowną.

1.5.4 Ochrona przeciwpożarowa

Wykonawca będzie przestrzegać przepisy ochrony przeciwpożarowej. Wykonawca będzie utrzymywać sprawny sprzęt przeciwpożarowy, wymagany odpowiednimi przepisami, w pomieszczeniach biurowych, magazynowych oraz w maszynach i pojazdach.

Materiały łatwopalne będą składowane w sposób zgodny z odpowiednimi przepisami i zabezpieczone przed dostępem osób trzecich.

Wykonawca będzie odpowiedzialny za wszelkie straty spowodowane pożarem wywołanym jako rezultat realizacji robót albo przez personel wykonawcy.

1.5.5 Ochrona własności publicznej i prywatnej

Wykonawca odpowiada za ochronę instalacji i urządzeń zlokalizowanych w budynku, takie jak rurociągi, kable itp. Wykonawca zapewni właściwe oznaczenie i zabezpieczenie przed uszkodzeniem tych instalacji i urządzeń w czasie trwania budowy.

O fakcie przypadkowego uszkodzenia tych instalacji Wykonawca bezzwłocznie powiadomi Inspektora nadzoru i zainteresowanych użytkowników oraz będzie z nimi współpracował, dostarczając wszelkiej pomocy potrzebnej przy dokonywaniu napraw. Wykonawca będzie odpowiadać za wszelkie spowodowane przez jego działania uszkodzenia instalacji.

1.5.6 Bezpieczeństwo i higiena pracy

Podczas realizacji robót wykonawca będzie przestrzegać przepisów dotyczących bezpieczeństwa i higieny pracy.

W szczególności wykonawca ma obowiązek zadbać, aby personel nie wykonywał pracy w warunkach niebezpiecznych, szkodliwych dla zdrowia oraz nie spełniających odpowiednich wymagań sanitarnych.

Wykonawca zapewni i będzie utrzymywał wszelkie urządzenia zabezpieczające, socjalne oraz sprzęt i odpowiednią odzież dla ochrony życia i zdrowia osób zatrudnionych na budowie.

Uznaje się, że wszelkie koszty związane z wypełnieniem wymagań określonych powyżej nie podlegają odrębnej zapłacie i są uwzględnione w cenie umownej.

1.5.7 Ochrona i utrzymanie robót

Wykonawca będzie odpowiedzialny za ochronę robót i za wszelkie materiały i urządzenia używane do robót od daty rozpoczęcia do daty odbioru ostatecznego.

Wykonawca zobowiązany jest znać wszelkie przepisy wydane przez organy administracji państwowej i samorządowej, które są w jakikolwiek sposób związane z robotami i będzie w pełni odpowiedzialny za przestrzeganie tych praw, przepisów i wytycznych podczas prowadzenia robót.

Wykonawca będzie przestrzegać praw patentowych i będzie w pełni odpowiedzialny za wypełnienie wszelkich wymagań prawnych odnośnie wykorzystania opatentowanych urządzeń

lub metod i w sposób ciągły będzie informować Inspektora nadzoru o swoich działaniach, przedstawiając kopie zezwoleń i inne odnośne dokumenty.

2 MATERIAŁY

2.1 Źródła uzyskania materiałów do elementów konstrukcyjnych

Wykonawca przedstawi Inspektorowi nadzoru szczegółowe informacje dotyczące, zamawiania lub wydobywania materiałów i odpowiednie aprobaty techniczne.

Pozostałe materiały budowlane powinny spełniać wymagania jakościowe określone Polskimi Normami, aprobatami technicznymi, o których mowa w Szczegółowych Specyfikacjach Technicznych (ST).

2.2 Materiały nie odpowiadające wymaganiom jakościowym

Materiały nie odpowiadające wymaganiom jakościowym zostaną przez Wykonawcę wywiezione z terenu budowy, bądź złożone w miejscu wskazanym przez Inspektora nadzoru.

Każdy rodzaj robót, w którym znajdują się nie zbadane i nie zaakceptowane materiały, Wykonawca wykonuje na własne ryzyko, licząc się z jego nieprzyjęciem i niezapłaceniem.

2.3 Przechowywanie i składowanie materiałów

Wykonawca zapewni, aby tymczasowo składowane materiały, do czasu gdy będą one potrzebne do robót, były zabezpieczone przed zanieczyszczeniem, zachowały swoją jakość i właściwość do robót i były dostępne do kontroli przez Inspektora nadzoru.

Miejsca czasowego składowania materiałów będą zlokalizowane w obrębie terenu budowy w miejscach uzgodnionych z Inspektorem nadzoru.

2.4 Wariantowe stosowanie materiałów

Jeśli dokumentacja projektowa lub ST przewidują możliwość zastosowania różnych rodzajów materiałów do wykonywania poszczególnych elementów robót Wykonawca powiadomi Inspektora nadzoru o zamiarze zastosowania konkretnego rodzaju materiału. Wybrany i zaakceptowany rodzaj materiału nie może być później zamieniany bez zgody Inspektora nadzoru.

3 SPRZĘT

Wykonawca jest zobowiązany do używania jedynie takiego sprzętu, który nie spowoduje niekorzystnego wpływu na jakość wykonywanych robót.

Liczba i wydajność sprzętu będzie gwarantować przeprowadzenie robót, zgodnie z zasadami określonymi w dokumentacji projektowej, ST i wskazaniach Inspektora nadzoru w terminie przewidzianym umową.

Sprzęt będący własnością Wykonawcy lub wynajęty do wykonania robót ma być utrzymywany w dobrym stanie i gotowości do pracy. Będzie spełniał normy ochrony środowiska i przepisy dotyczące jego użytkowania.

Wykonawca dostarczy Inspektorowi nadzoru kopie dokumentów potwierdzających dopuszczenie sprzętu do użytkowania, tam gdzie jest to wymagane przepisami.

4 TRANSPORT

4.1 Ogólne wymagania dotyczące transportu

Wykonawca jest zobowiązany do stosowania jedynie takich środków transportu, które nie wpłyną niekorzystnie na jakość wykonywanych robót i właściwości przewożonych materiałów.

Liczba środków transportu będzie zapewniać prowadzenie robót zgodnie z zasadami określonymi w dokumentacji projektowej, ST i wskazaniach Inspektora nadzoru w terminie przewidzianym w umowie.

5 WYKONANIE ROBÓT

- Przed rozpoczęciem robót wykonawca opracuje:
 1. plan bezpieczeństwa i ochrony zdrowia (plan bioz),
 2. projekt organizacji budowy,
- Wykonawca jest odpowiedzialny za prowadzenie robót zgodnie z umową lub kontraktem oraz za jakość zastosowanych materiałów i wykonywanych robót, za ich zgodność

z dokumentacją projektową, wymaganiami ST, projektem organizacji robót oraz poleceniami Inspektora nadzoru.

- Następstwa jakiegokolwiek błędu spowodowanego przez Wykonawcę w wykonywaniu robót zostaną, jeśli wymagać tego będzie Inspektor nadzoru, poprawione przez Wykonawcę na własny koszt.
- Decyzje Inspektora nadzoru dotyczące akceptacji lub odrzucenia materiałów i elementów robót będą oparte na wymaganiach sformułowanych w dokumentach umowy, dokumentacji projektowej i w ST, a także w normach i wytycznych.
- Polecenia Inspektora nadzoru dotyczące realizacji robót będą wykonywane przez Wykonawcę nie później niż w czasie przez niego wyznaczonym, pod groźbą wstrzymania robót.

6 KONTROLA JAKOŚCI ROBÓT

6.1 Zasady kontroli jakości robót

Wykonawca jest odpowiedzialny za pełną kontrolę jakości robót i stosowanych materiałów. Wykonawca zapewni odpowiedni system kontroli, włączając w to personel, sprzęt, zaopatrzenie i wszystkie urządzenia niezbędne do pobierania próbek i badań materiałów oraz robót.

Minimalne wymagania co do zakresu badań i ich częstotliwości są określone w ST. W przypadku, gdy nie zostały one tam określone, Inspektor nadzoru ustali jaki zakres kontroli jest konieczny, aby zapewnić wykonanie robót zgodnie z umową.

Wszystkie koszty związane z organizowaniem i prowadzeniem badań materiałów i robót ponosi Wykonawca.

6.2 Certyfikaty i deklaracje

Inspektor nadzoru może dopuścić do użycia tylko te wyroby i materiały, które:

1. posiadają certyfikat na znak bezpieczeństwa wykazujący, że zapewniono zgodność z kryteriami technicznymi określonymi na podstawie Polskich Norm, aprobat technicznych oraz właściwych przepisów
2. posiadają deklarację zgodności lub certyfikat zgodności z:
 - Polską Normą lub
 - aprobatą techniczną, w przypadku wyrobów, dla których nie ustanowiono Polskiej Normy, jeżeli nie są objęte certyfikacją określoną w pkt. 1 i które spełniają wymogi ST.

W przypadku materiałów, dla których ww. dokumenty są wymagane przez ST, każda ich partia dostarczona do robót będzie posiadać te dokumenty, określające w sposób jednoznaczny jej cechy.

Jakiegokolwiek materiały, które nie spełniają tych wymagań będą odrzucone.

6.3 Dokumenty budowy

Do dokumentów budowy mogą się zaliczyć, następujące dokumenty:

- a) protokoły przekazania terenu budowy,
- b) protokoły z narad i ustaleń,

Przechowywanie dokumentów budowy

Dokumenty budowy będą przechowywane na terenie budowy w miejscu odpowiednio zabezpieczonym.

Zaginięcie któregokolwiek z dokumentów budowy spowoduje jego natychmiastowe odtworzenie w formie przewidzianej prawem.

Wszelkie dokumenty budowy będą zawsze dostępne dla Inspektora nadzoru i przedstawiane do wglądu na życzenie Zamawiającego.

7 OBMIAR ROBÓT

7.1 Ogólne zasady obmiaru robót

Warunki i rozliczenia i podstawę płatności reguluje umowa

8 ODBIÓR ROBÓT

8.1 Rodzaje odbiorów robót

W zależności od ustaleń odpowiednich ST, roboty mogą podlegać następującym odbiorom:

- a) odbiorowi robót zanikających i ulegających zakryciu,
- b) odbiorowi instalacji i urządzeń technicznych,
- c) odbiorowi częściowemu,
- d) odbiorowi ostatecznemu (końcowemu),

8.2 Odbiór robót zanikających i ulegających zakryciu

Odbiór robót zanikających i ulegających zakryciu polega na finalnej ocenie jakości wykonywanych robót oraz ilości tych robót, które w dalszym procesie realizacji ulegną zakryciu.

Odbiór robót zanikających i ulegających zakryciu będzie dokonany w czasie umożliwiającym wykonanie ewentualnych korekt i poprawek bez hamowania ogólnego postępu robót. Odbioru tego dokonuje Inspektor nadzoru.

Gotowość danej części robót do odbioru zgłasza wykonawca.

Jakość i ilość robót ulegających zakryciu ocenia Inspektor nadzoru

8.3 Odbiór częściowy

Odbiór częściowy polega na ocenie ilości i jakości wykonanych części robót. Odbioru częściowego robót dokonuje się dla zakresu robót określonego w dokumentach umownych wg zasad jak przy odbiorze ostatecznym robót. Odbioru robót dokonuje Inspektor nadzoru.

8.4 Odbiór ostateczny (końcowy)

8.4.1 Zasady odbioru ostatecznego robót

Odbiór ostateczny polega na finalnej ocenie rzeczywistego wykonania robót w odniesieniu do zakresu oraz jakości.

Odbiór ostateczny robót nastąpi w terminie ustalonym w dokumentach umowy:

Odbioru ostatecznego robót dokona komisja wyznaczona przez Zamawiającego w obecności Inspektora nadzoru i Wykonawcy. Komisja odbierająca roboty dokona ich oceny jakościowej na podstawie przedłożonych dokumentów, wyników badań i pomiarów, ocenie wizualnej oraz zgodności wykonania robót z dokumentacją projektową i ST.

W toku odbioru ostatecznego robót, komisja zapozna się z realizacją ustaleń przyjętych w trakcie odbiorów robót zanikających i ulegających zakryciu oraz odbiorów częściowych, zwłaszcza w zakresie wykonania robót poprawkowych.

8.4.2 Dokumenty do odbioru ostatecznego (końcowe)

Podstawowym dokumentem jest protokół odbioru ostatecznego robót, sporządzony wg wzoru ustalonego przez Zamawiającego.

Do odbioru ostatecznego Wykonawca jest zobowiązany przygotować dokumentację powykonawczą oraz inne dokumenty wymagane przez inspektora nadzoru lub zamawiającego.

9 PODSTAWA PŁATNOŚCI

9.1 Ustalenia ogólne

Warunki i podstawę płatności reguluje umowa

10 PRZEPISY ZWIĄZANE

- *Warunki techniczne wykonania i odbioru robót budowlano-montażowych*, (tom I, II, III, IV, V) Arkady, Warszawa 1989-1990.
- *Warunki techniczne wykonania i odbioru robót budowlanych*. Instytut Techniki Budowlanej, Warszawa 2003.
- *Warunki techniczne wykonania i odbioru sieci i instalacji*, Centralny Ośrodek Badawczo-Rozwojowy Techniki Instalacyjnej INSTAL, Warszawa, 2001.

Nazwa Inwestycji: Modernizacja zaplecza sanitarnego sali gimnastycznej Zespołu Szkół nr 1 im. Powstańców Wielkopolskich w Swarzędzu, os. Mielżyńskiego 5a

SPECYFIKACJA TECHNICZNA WYKONANIA I ODBIORU ROBÓT

ST-01.05 ROZBIÓRKI

KOD CPV 45110000-1

1 WSTĘP

1.1 Przedmiot ST

Przedmiotem niniejszej standardowej specyfikacji technicznej (ST) są wymagania dotyczące wykonania i odbioru robót rozbiórkowych.

1.2 Zakres stosowania ST

Specyfikacja techniczna (ST) jest dokumentem przetargowym i kontraktowym przy zleceniu i realizacji robót wymienionych w pkt. 1.1.

1.3 Zakres robót objętych ST

Roboty, których dotyczy specyfikacja, obejmują wszystkie czynności związane z rozbiórką okładzin ścian i posadzek, rozbiórką warstw posadzek, roboty demontażowe.

1.4 Ogólne wymagania dotyczące robót

Wykonawca robót jest odpowiedzialny za jakość ich wykonania oraz za zgodność z dokumentacją projektową, ST i poleceniami Inspektora nadzoru. Ogólne wymagania dotyczące robót podano w ST „Wymagania ogólne” pkt 1.5.

2 MATERIAŁY

Wykonawca ma obowiązek dostarczyć Inwestorowi wszystkie dokumenty związane z utylizacją materiałów wymagane stosownymi przepisami i rozporządzeniami.

3 SPRZĘT

Wykonawca jest zobowiązany do używania jedynie takiego sprzętu, który nie spowoduje niekorzystnego wpływu na jakość wykonywanych robót.

Liczba i wydajność sprzętu będzie gwarantować przeprowadzenie robót, zgodnie z zasadami określonymi w dokumentacji projektowej, ST i wskazaniach Inspektora Nadzoru w terminie przewidzianym umową.

Sprzęt ma być utrzymywany w dobrym stanie i gotowości do pracy. Będzie spełniał normy ochrony środowiska i przepisy dotyczące jego użytkowania. Wykonawca dostarczy Inspektorowi nadzoru kopię dokumentów potwierdzających dopuszczenie sprzętu do użytkowania, tam gdzie jest to wymagane przepisami.

4 TRANSPORT

4.1 Ogólne wymagania dotyczące transportu

Ogólne wymagania dotyczące transportu podano w ST „Wymagania ogólne” pkt 4

4.2 Wymagania szczegółowe dotyczące przewozu po drogach publicznych

Przy ruchu na drogach publicznych pojazdy będą spełniać wymagania dotyczące przepisów ruchu drogowego w odniesieniu do dopuszczalnych obciążeń na osie i innych parametrów technicznych. Środki transportu nie odpowiadające warunkom dopuszczalnych obciążeń na osie mogą być dopuszczone przez właściwy zarząd drogi pod warunkiem przywrócenia stanu pierwotnego użytkowanych odcinków dróg na koszt Wykonawcy. Wykonawca będzie usuwać na bieżąco, na własny koszt, wszelkie zanieczyszczenia spowodowane jego pojazdami na drogach publicznych oraz dojazdach do terenu budowy.

5 WYKONANIE ROBÓT

5.1 Roboty przygotowawcze

Przed przystąpieniem do robót rozbiórkowych należy:

- ogrodzić teren i oznakować zgodnie z wymogami BHP,
- wyłączyć i odłączyć zasilanie elektryczne w obwodach,
- wyłączyć i odłączyć zasilanie wszystkich instalacji sanitarnych,
- zdemontować istniejące instalacje przebiegające w elementach podlegających rozbiórce.

Przy rozległych rozbiórkach konstrukcyjnych należy bezwzględnie przestrzegać przepisów BHP i wykonać stosowne zabezpieczenia

Nazwa Inwestycji: Modernizacja zaplecza sanitarnego sali gimnastycznej Zespołu Szkół nr 1 im. Powstańców Wielkopolskich w Swarzędzu, os. Mielżyńskiego 5a

Gruz i inne elementy z rozbiórek należy wywieźć odpowiednio na wysypisko lub składowisko zgodnie ze stosownymi przepisami i rozporządzeniami

Materiały do utylizacji należy zutylizować zgodnie z ze stosownymi przepisami i rozporządzeniami.

6 KONTROLA JAKOŚCI ROBÓT

Na materiały wywiezione do składowania lub utylizacji Wykonawca na obowiązek dostarczyć Inwestorowi odpowiednie zaświadczenia z miejsca ich składowania lub utylizacji.

7 OBMIAR ROBÓT

7.1 Ogólne zasady obmiaru robót

Ogólne zasady obmiaru robót podano w ST „Wymagania ogólne” pkt 7

7.2 Jednostka obmiarowa

Jednostką obmiarowa jest 1 m³, 1 m², m, t lub kpl.

8 ODBIOR ROBÓT

8.1 Ogólne zasady odbioru robót

Ogólne zasady odbioru robót podano w ST „Wymagania ogólne” pkt 8

9 PODSTAWA PŁATNOŚCI

9.1 Ogólne ustalenia dotyczące podstawy rozliczenia robót

Ogólne ustalenia dotyczące podstawy rozliczenia robót podano w ST „Wymagania ogólne” pkt 9

Nazwa Inwestycji: Modernizacja zaplecza sanitarnego sali gimnastycznej Zespołu Szkół nr 1 im. Powstańców Wielkopolskich w Swarzędzu, os. Mielżyńskiego 5a

SPECYFIKACJA TECHNICZNA WYKONANIA I ODBIORU ROBÓT

ST-01.06 IZOLACJE

KOD CPV 45320000-6

1 WSTĘP

1.1 Przedmiot ST

Przedmiotem niniejszej standardowej specyfikacji technicznej (ST) są wymagania dotyczące wykonania i odbioru izolacji przeciwwilgociowych i przeciwwodnych.

1.2 Zakres stosowania ST

Specyfikacja techniczna (ST) jest dokumentem przetargowym i kontraktowym przy zlecaniu i realizacji robót wymienionych w pkt. 1.1.

1.3 Przedmiot i zakres robót objętych ST

Ustalenia zawarte w niniejszej specyfikacji obejmują wszystkie czynności umożliwiające i mające na celu wykonanie izolacji przeciwwilgociowych przegród zewnętrznych i wewnętrznych, pionowych obiektu, przy użyciu materiałów odpowiadających wymaganiom norm lub aprobat technicznych

1.4 Określenia podstawowe, definicje

Określenia podane w niniejszej Specyfikacji są zgodne z odpowiednimi normami oraz określeniami podanymi w ST „Wymagania ogólne”, pkt 1.4, a także podanymi poniżej:

Materiał izolacyjny – materiał zabezpieczający przed przepływem wody lub wilgoci.

Bitum – lepki płyn lub ciało stałe, składające się przede wszystkim z węglowodorów i ich pochodnych, rozpuszczalne w dwusiarczku węgla.

1.5 Ogólne wymagania dotyczące robót tynkarskich

Wykonawca robót jest odpowiedzialny za jakość ich wykonania oraz za zgodność z dokumentacją projektową, ST i poleceniami Inżyniera.

2 MATERIAŁY

2.1 Ogólne wymagania dotyczące właściwości materiałów

Ogólne wymagania dotyczące materiałów do wykonania robót podano w ST „Wymagania ogólne” pkt 2

2.2 Rodzaje materiałów

1) Folia paroizolacyjna polietylenowa gr. min. 0,2 mm

Folia paroizolacyjna pełni funkcję zabezpieczenia izolacji termicznej i warstw przegród budowlanych przed przenikaniem pary wodnej. Szczelność układu zapewnia się poprzez klejenie zakładów sąsiednich arkuszy folii taśmą uszczelniającą i obustronnie klejącą.

• Wymogi techniczne:

- | | |
|--|-------------------------------|
| – grubość | 0,20 mm, |
| – masa powierzchniowa | 190 g/m ² , |
| – wytrzymałość na rozdieranie | ≥ 60 N/mm, |
| – przesiąkliwość przy działaniu słupa wody | |
| – o wysokości 1 m w czasie 100 h | nie przesiąka |
| – opór dyfuzyjny | ≥ 600 m ² hPa/g |
| – rozprzestrzenianie ognia | nie rozprzestrzeniające ognia |

• Zastosowanie:

Folia stosowana jako izolacja przeciwwilgociowa i przeciwwodna w warstwach posadzkowych i dachowych.

2) Papa termozgrzewalna na zakład

Papy zgrzewalne produkowane są z asfaltu oksydowanego oraz modyfikowanego elastomerem typu SBS. Modyfikacja asfaltu powoduje, że okres starzenia się pap jest wydłużony i wynosi kilkadziesiąt lat, ponadto pokrycia i izolacje wykonane z pap modyfikowanych nie podlegają konserwacji przez cały okres użytkowania. Papy modyfikowane elastomerem typu SBS są elastyczne nawet w niskich temperaturach (badanie giętkości wykonywane jest w temperaturze -25°C), dlatego można je układać praktycznie przez cały rok. Osnowę pap zgrzewalnych stanowią: welon z włókien szklanych, tkanina szklana lub włóknina poliestrowa. Są to materiały wysokiej jakości odporne na korozję biologiczną i posiadające bardzo dobre parametry fizyko-mechaniczne. Wszystkie produkty muszą posiadać dokumenty dopuszczające do stosowania w budownictwie.

Papy zgrzewalne asfaltowe i polimerowo-asfaltowe są materiałem przeznaczonym do wykonywania hydroizolacji. Zakres stosowania pap zgrzewalnych jest zgodny z ogólnymi zasadami wykonywania zabezpieczeń wodochronnych.

Wymagania wg PN-B-27617/A1:1997 Wstęga papy powinna być bez dziur i załamań, o równych krawędziach. Powierzchnia papy nie powinna mieć widocznych plam asfaltu. Dopuszcza się pudrowanie i piaskowanie powierzchni papy izolacyjnej. Przy rozwijaniu rolki niedopuszczalne są uszkodzenia powstałe na skutek sklejenia się papy. Dopuszcza się naderwania na krawędziach wstęgi papy w kierunku poprzecznym nie dłuższe niż 30 mm, nie więcej niż w 3 miejscach na każde 10 m długości papy. Papa po rozerwaniu i rozwarstwieniu powinna mieć jednolite ciemnobrunatne zabarwienie, wymiary papy w rolce

- długość: 20 m \pm 0,20 m; 40 m \pm 0,40 m; 60 m \pm 0,60 m
- szerokość: 90, 95, 100, 105, 110 cm \pm 1 cm

3) Roztwór asfaltowy do gruntowania

Roztwór bitumiczny, lekko modyfikowany kauczukiem syntetycznym z dodatkiem specjalnych substancji umożliwiających głęboką penetrację podłoża i stosowanie na lekko wilgotnych podłożach, do gruntowania pod warstwy powłok bitumicznych i papy termozgrzewalne. Produkt jest idealny w polskich warunkach klimatycznych – tworzy warstwy izolacji o dużej odporności na spękania powstające na skutek mrozów (analogicznych do uszkodzeń dróg asfaltowych). Powstałe powłoki są elastyczne, silnie związane z podłożem i niwelują jego mikropęknięcia. Roztwór asfaltowy do gruntowania przeznaczony jest do:

- gruntowania podłoża betonowych pod wszelkiego rodzaju wierzchnie warstwy
 - hydroizolacyjne – ławy, fundamenty, podziemne części budowli,
 - wykonywania samodzielnych powłok hydroizolacyjnych typu lekkiego,
 - podkład pod wszelkiego rodzaju papy termozgrzewalne.
- Dane techniczne:
 - kolor czarny
 - postać ciecz
 - temperatura powietrza i podłoża podczas stosowania od +5oC do +35oC
 - pyłosuchość po 6 godzinach
 - czas schnięcia do 12 godzin
 - zużycie 0,2 – 0,3 kg/m² na jedną warstwę
 - ilość warstw:
 - gruntowanie 1 warstwa
 - powłoki hydroizolacyjne typu lekkiego 2-3 warstwy
 - czyszczenie narzędzi
 - benzyną lakową lub innym
 - rozcieńczalnikiem organicznym

4) Roztwór asfaltowy

Masa bitumiczna do stosowania na zimno, modyfikowana kauczukiem syntetycznym z dodatkiem żyw, do wykonywania bezspoinowych izolacji wodochronnych pokryć dachowych oraz podziemnych części budowli. Masa jest idealna w polskich warunkach klimatycznych – tworzy powłoki o dużej odporności na spękania powstające na skutek mrozów (analogicznych do uszkodzeń dróg asfaltowych), powłoki silnie związane z podłożem i kompensujące w pewnym stopniu jego ruchy i mikropęknięcia. Nadaje się do stosowania na lekko wilgotnych powierzchniach. Roztwór przeznaczony jest do wykonywania: samodzielnych powłok przeciwwilgociowych i przeciwwodnych typu średniego.

- Dane techniczne:
 - kolor czarny
 - postać półciekła masa
 - temperatura powietrza i podłoża podczas stosowania od +5oC do +35oC
 - pyłosuchość po 6 godzinach
 - czas schnięcia 12 godzin
 - zużycie 0,5 – 0,7 kg/m² na jedną warstwę
 - ilość warstw 2-3 w zależności od zastosowania
 - czyszczenie narzędzi benzyną lakową lub innym rozcieńczalnikiem organicznym

5) Papa asfaltowa na tekturze izolacyjnej

- Zastosowanie:

Papa asfaltowa izolacyjna na tekturze izolacyjnej jest materiałem rolowym otrzymywanym przez nasycenie asfaltem tektury budowlanej o gramaturze 333 g/m. Jest przeznaczona do wykonywania zabezpieczeń przed działaniem wody i wilgoci. Papy asfaltowe na tekturze budowlanej należy przyklejać do podłoża używając wyłącznie lepików asfaltowych, a do podłoża drewnianych papę należy mocować mechanicznie. Stosując lepiki asfaltowe na zimno należy przestrzegać wymagania odparowania rozpuszczalników zawartych w warstwie rozprowadzonego lepiku (latem od ok.30 min., do 2 godz. i więcej w okresach, gdy temperatura otoczenia wynosi O ok.+10 C)

- Dane techniczne:

- długość rolki: 40 m lub 20 m
- szerokość rolki: 1 m
- gramatura osnowy – 333
- masa asfaltowa – 100% gramatury tektury wysuszonej.

6) Emulsja asfaltowa izolacyjna

- Dane techniczne:

- Temperatura powietrza i podłoża podczas stosowania: od +5oC do +35oC
- Czas schnięcia: 12 godzin
- Zużycie: 0,2 – 0,3 kg / m2 na jedną warstwę
- Ilość warstw:
 - gruntowanie: 1 warstwa
 - powłoki hydroizolacyjne typu lekkiego: 2-3 warstwy

- Czyszczenie narzędzi: benzyną lakową lub innym rozcieńczalnikiem organicznym

Dane techniczne i informacje o sposobie stosowania podane są dla temperatury +23oC ± 2oC.

- Sposób użycia:

- przygotowanie podłoża

Podłoże nie może być zmrożone, oszronione oraz musi być pozbawione zastoin wody. Usunąć luźne elementy, ostre krawędzie, zanieczyszczenia i pył, części metalowe odrdzewić. Ubytki wyspoinować, powierzchnie porowate wyrównać zaprawą cementową.

- aplikacja

Stosować na zimno. Przed użyciem wymieszać. Pierwszą warstwę Abizolu R nakładać poprzez wtarcie w podłoże szczotką dekarą lub pędzlem. W przypadku wykonywania samodzielnej powłoki hydroizolacyjnej nakładać 2-3 warstwy Abizolu R, każdą warstwę po wyschnięciu poprzedniej, przy użyciu szczotki dekarnej, pędzla lub metodą natrysku.

Nie stosować w pomieszczeniach zamkniętych przeznaczonych na stały pobyt ludzi.

- przechowywanie

Przechowywać w oryginalnie zamkniętych opakowaniach, w temperaturze od +5oC do +35oC. Data ważności na opakowaniu.

- normy, atesty

Produkt spełnia wymogi normy: PN-B-24006R:1997

Produkt posiada certyfikat zgodności z normą Polskiego Centrum Badań i Certyfikacji

7) Folia w płynie

Folia jednoskładnikowa

Jednoskładnikowa folia w płynie przeznaczona jest do powierzchniowego bezspoinowego uszczelnienia podłoża o dużej intensywności zawilgocenia. Nadaje się do wykonywania powłok przeciwwilgociowych w łazienkach, kuchniach, toaletach, pralniach przed układaniem płytek ceramicznych. Produkt przeznaczony jest na podłoża betonowe, tynki cementowe, cementowo-wapienne, płyty gipsowokartonowe, jastyrychy.

Dane techniczne :

- ♣ temperatura stosowania: od +5°C do +30°C
- ♣ temperatura podłoża: od +5°C do +30°C
- ♣ przyczepność do betonu: 1,2 MPa
- ♣ konsystencja: gęsta masa
- ♣ gęstość objętościowa: około 1,3 g/cm³

Nazwa Inwestycji: Modernizacja zaplecza sanitarnego sali gimnastycznej Zespołu Szkół nr 1 im. Powstańców Wielkopolskich w Swarzędzu, os. Mielżyńskiego 5a

- ♣ minimalna grubość powłoki: 1mm
- ♣ nasiąkliwość podłoża przez 24 h: 4,8 %
- ♣ czas schnięcia pierwszej powłoki: min 6h
- ♣ zdolność krycia rys: 1 mm
- ♣ wodoszczelność przy ciśnieniu 0,6 MPa: brak przecieku

Folia dwuskładnikowa

Dwuskładnikowa, szybkowiążąca, elastyczna zaprawa uszczelniająca przeznaczona jest do ochrony podłoża przed działaniem wody i wilgoci, pokrywającą rysy i pęknięcia. Jest paroprzepuszczalna, nieszkodliwa dla środowiska, nie zawiera rozpuszczalników. Doskonala do wykonywania hydro izolacji tarasów, balkonów, łazienek, pralni basenów, przemysłowych zbiorników wodnych z zastosowaniem dodatkowo tkaniny z włókna szklanego oraz do izolowania ścian piwnic i fundamentów. Może być stosowana na podłoża betonowe, jastrychy cementowe, tynki cementowe, cementowo-wapienne. Przeznaczona jest do stosowania wewnątrz pomieszczeń i na zewnątrz obiektów.

Dane techniczne :

- ♣ temperatura stosowania: od +5°C do +30°C
- ♣ temperatura podłoża: od +5°C do +30°C
- ♣ przyczepność do betonu: 0,8 MPa
- ♣ konsystencja: gęsta masa
- ♣ gęstość objętościowa składnik A : około 1,35 g/cm³
- ♣ gęstość objętościowa składnik B : około 1,05 g/cm³
- ♣ minimalna grubość powłoki: ≥2mm
- ♣ współczynnik przenikania wody: 0,0063 kg/m² h0,5
- ♣ czas schnięcia pierwszej powłoki: min 6h
- ♣ zdolność krycia rys: 1 mm

3 SPRZĘT

3.1 Ogólne wymagania dotyczące sprzętu

Ogólne wymagania dotyczące sprzętu podano w ST „Wymagania ogólne” pkt 3

3.2 Sprzęt do wykonywania okładzin i wykładzin

Wykonywanie robót izolacyjnych należy wykonywać przy użyciu palników do zgrzewania, drobnego sprzętu budowlanego i elektronarzędzi.

Wykonawca jest zobowiązany do używania jedynie takiego sprzętu, który nie spowoduje niekorzystnego wpływu na jakość wykonywanych robót i będzie gwarantować przeprowadzenie robót, zgodnie z zasadami określonymi w PB i ST.

4 TRANSPORT

4.1 Ogólne wymagania dotyczące transportu

Ogólne wymagania dotyczące transportu podano w ST „Wymagania ogólne” pkt 4

4.2 Transport materiałów

Transport materiałów odbywa się przy w sposób zabezpieczający je przed przesuwaniem podczas jazdy, uszkodzeniem i zniszczeniem, określony w instrukcji przez Producenta i dostosowanej do polskich przepisów przewozowych.

4.3 Przechowywanie i składowanie materiałów

Materiały izolacyjne powinny być pakowane w sposób zabezpieczający je przed uszkodzeniem i zniszczeniem określony przez producenta. Instrukcja winna być dostarczona odbiorcom w języku polskim.

Emulsja dostarczana w pojemnikach zamkniętych fabrycznie można przechowywać w suchym i zabezpieczonym przed mrozem miejscu przez okres przynajmniej 12 miesięcy.

Na każdym opakowaniu powinna znajdować się etykieta zawierająca:

- nazwę i adres producenta,
- nazwę wyrobu wg aprobaty technicznej jaką wyrób uzyskał,
- datę produkcji i nr partii,
- wymiary,

- numer aprobaty technicznej,
- nr certyfikatu na znak bezpieczeństwa,
- znak budowlany.

5 WYKONANIE ROBÓT

5.1 Ogólne zasady wykonania robót

Ogólne zasady wykonania robót podano w ST „Wymagania ogólne” pkt 5

5.2 Warunki przystąpienia do robót

Przed przystąpieniem do wykonywania izolacji powinny być zakończone wszystkie roboty stanu surowego, roboty instalacyjne podtynkowe, podposadzkowe, zamurwane przebiecia i bruzdy, obsadzone wpusty, przepusty itp. elementy.

5.3 Przygotowanie podłoża

Obróbkę rozpoczyna się od przygotowania podłoża. Należy zbić wystające resztki zaprawy, nadlewki betonu, krawędzie odsadzki fundamentowej należy oczyścić z gruzu i ziemi. Wystające części fundamentów należy potraktować ze szczególną pieczołowitością. Mleczko cementowe, resztki zaprawy i inne obniżające przyczepność części należy usunąć z całej powierzchni za pomocą odpowiednich narzędzi np. ręcznej szlifierki.

Następnie, o ile to konieczne należy powierzchnię betonową wyrównać zaprawą cementową, a następnie przetrzeć, ale nie wygładzać. Podłoże musi być nie zmrożone, nośne, równe i wolne od smoty, raków i rozwartych rys, zadziorów oraz szkodliwych zanieczyszczeń. Krawędzie należy sfazować (zukosować) zaś naroża odpowiednio zaokrąglić.

Do tworzenia wyoblen najlepiej nadaje się kielnia z zaokrąglonym narożem. Promień zaokrąglenia powinien wynosić maksymalnie 2 cm. Wyoblenia można wykonać z zaprawy cementowej lub zastosować prefabrykowane polistyrenowe wyoblenia, które przykleja się do podłoża.

5.4 Izolacje z folii

Folia paroizolacyjna i przeciwwilgociowa pełni funkcję zabezpieczenia izolacji termicznej i warstw przegród budowlanych przed przenikaniem pary wodnej i wilgoci z podłoża.

Folia paroprzepuszczalna pełni funkcję zabezpieczenia izolacji termicznej przed zawilgoceniem, zanieczyszczeniem kurzem. Zapobiega skraplaniu się pary wodnej w przestrzeni izolacyjnej, utrzymuje optymalną wilgotność wewnątrz przegród budowlanych.

Izolacje przeciwwilgociowe, paroizolacje i wiatroizolacje zaprojektowane zostały jako jednowarstwowe. Folia układana jest bez klejenia, na sucho. Arkusze folii winny być wstępnie naprężone do uzyskania powierzchni bez pofalowań i załamań. Arkusze na powierzchniach ze spadkiem układa się zgodnie z kierunkiem spływu wód. Szczelność układów zapewnia się poprzez klejenie zakładów sąsiednich arkuszy folii taśmą uszczelniającą i obustronnie klejącą. Zakład arkuszy winien wynosić min. 15 cm. Wolne krawędzie arkuszy folii powinny być szczelnie mocowane do elementów okalających taśmą klejącą aluminiową. Uszkodzenia folii można naprawiać stosując taty z zastosowanej folii klejone taśmą dwustronną.

5.5 Izolacje z emulsji i mas

- Gruntowanie podłoża

Podkład pod izolacje powinien być trwały, nieodkształcalny i przenosić wszystkie działające nań obciążenia. Powierzchnia podkładu pod izolacje powinna być równa, czysta, odtłuszczona i odpylona.

Podkład betonowy lub cementowy pod izolację z papy asfaltowej powinien być zagruntowany roztworem asfaltowym lub emulsją asfaltową. Przy gruntowaniu podkład powinien być suchy, a jego wilgotność nie powinna przekraczać 5%. Powłoki gruntujące powinny być naniesione w jednej lub dwóch warstwach, z tym że druga warstwa może być naniesiona dopiero po całkowitym wyschnięciu pierwszej. Temperatura otoczenia w czasie gruntowania podkładu powinna być nie niższa niż 5°C.

- Wykonanie izolacji powłokowej

Płynny lepik należy nanosić na zimno na suche i czyste podłoże w jednej lub 2 warstwach pedzlem, szczotką dekarską z twardym włosiem lub natryskiem. Optymalna temperatura podłoża i otoczenia w czasie wykonywania prac 20°C.

Materiału nie należy stosować:

- na wilgotne podłoże,
- na podłoże smołowe,
- w miejscach gdzie do czasu odparowania rozpuszczalnika występują źródła zapyłku.

5.6 Izolacje papowe

- Gruntowanie podłoża

Gruntowanie podłoża wykonać zgodnie z pkt. 5.5.1. Materiał gruntujący należy stosować zgodnie z zaleceniami Producenta zastosowanej papy.

5.7 Izolacje z pap termozgrzewalnych

Przed przystąpieniem do wykonywania warstw izolacji wodochronnej należy zapoznać się ze stanem podłoża, dokonać pomiarów powierzchni przeznaczonej do izolowania, sprawdzić poziomy osadzenia wpustów, przepustów, wielkość spadków izolowanych powierzchni oraz ilość przerw dylatacyjnych i na tej podstawie precyzyjnie rozplanować rozłożenie poszczególnych pasów papy. Dokładne zaplanowanie prac pozwoli na optymalne wykorzystanie materiałów.

Sprawdzić czy wstęga papy jest bez dziur, załamania, naderwań, ma proste krawędzie i równomiernie rozłożoną masę asfaltową. Wierzchnia strona papy powinna mieć równomiernie rozłożoną posypkę gruboziarnistą, wzdłuż jednego brzegu wstęgi powinien być pas masy asfaltowej szer. min 8 cm nie pokryty posypką, zabezpieczony folią z tworzywa sztucznego. Spodnia strona papy powinna być pokryta folią z tworzywa sztucznego.

Prace z użyciem pap asfaltowych zgrzewalnych można prowadzić w temperaturze nie niższej niż: 0°C w przypadku pap modyfikowanych SBS. Temperatury stosowania pap zgrzewalnych można obniżyć pod warunkiem, że rolki będą magazynowane w pomieszczeniach ogrzewanych (ok. +20°C) i wynoszone bezpośrednio przed zgrzaniem. Nie należy prowadzić prac izolacyjnych w przypadku mokrej powierzchni przeznaczonej do izolowania, jej oblodzenia, podczas opadów atmosferycznych oraz przy silnym wietrze.

Roboty izolacyjne rozpoczyna się od osadzenia wpustów, przepustów, a także od wstępnego wykonania obróbek detali z zastosowaniem papy zgrzewalnej podkładowej.

Pasy papy należy układać równoległe do dłuższej krawędzi izolowanej powierzchni, z zachowaniem zakładów zgodnych z kierunkiem spadków. Przed ułożeniem papy należy ją rozwinąć w miejscu, w którym będzie zgrzewana, a następnie po przymiarce (z uwzględnieniem zakładu) i ewentualnym koniecznym przycięciu zwinąć ją z dwóch końców do środka. Miejsca zakładów na ułożonym wcześniej pasie papy (z którym łączona będzie rozwijana rolka) należy podgrzać palnikiem i przeciągnąć szpachelką w celu wtopienia posypki na całej szerokości zakładu (12-15 cm).

Zasadnicza operacja zgrzewania polega na rozgrzaniu palnikiem podłoża oraz spodniej warstwy papy aż do momentu zauważalnego wypływu asfaltu z jednoczesnym powolnym i równomiernym rozwijaniem rolki.

Pracownik wykonuje tę czynność, cofając się przed rozwijaną rolką. Miarą jakości zgrzewu jest wypływ masy asfaltowej o szerokości 0,5-1,0 cm na całej długości zgrzewu. W przypadku gdy wypływ nie pojawi się samoistnie wzdłuż brzegu rolki, należy docisnąć zakład, używając wałka dociskowego z silikonową rolką. Siłę docisku rolki do papy należy tak dobrać, aby pojawił się wypływ masy o żądanej szerokości.

Brak wypływu masy asfaltowej świadczy o niefachowym zgrzaniu papy.

Arkusze papy należy łączyć ze sobą na zakłady:

- podłużny 8 cm,
- poprzeczny 12-15 cm.

Zakłady powinny być wykonywane zgodnie z kierunkiem spływu wody. Zakłady należy wykonywać ze szczególną starannością. Po ułożeniu kilku rolek i ich wystudzeniu należy sprawdzić prawidłowość wykonania zgrzewów. Miejsca źle zgrzane należy podgrzać (po uprzednim odchyleniu papy) i ponownie skleić.

W poszczególnych warstwach izolacji (podkładowej i nawierzchniowej) arkusze papy powinny być przesunięte względem siebie tak aby zakłady (zarówno podłużne, jak i poprzeczne) nie pokrywały się. Aby uniknąć zgrubień papy na zakładach, zaleca się przycięcie narożników układanych pasów papy leżących na spodzie zakładu pod kątem 45°.

5.8 Izolacje z folii w płynie

Folia jednoskładnikowa

Folię w płynie nakładać cienką równomierną warstwą na całą uszczelnianą powierzchnię za pomocą pędzla lub wałka. Zaleca się nakładanie 2-3 warstw folii, każdą kolejną nakładać po wyschnięciu poprzedniej. W miejscach występowania naroży, krawędzi, szczelin dylatacyjnych, pęknięć podłoża czy przejść rur instalacyjnych warstwę folii należy dodatkowo wzmocnić stosując taśmę dylatacyjną, narożniki i kołnierze. Na świeżo nałożoną warstwę folii nałożyć taśmę dylatacyjną, narożnik lub kołnierz uszczelniający docisnąć i pokryć kolejną warstwą folii zapewniając możliwość kompensowania odkształceń. Czas całkowitego utwardzenia wykonanej powłoki wynosi minimum 24 godziny. Do przyklejenia okładzin ceramicznych przystąpić po całkowitym wyschnięciu folii, po minimum 24 godzinach. W trakcie przyklejania okładziny ceramicznej nie uszkodzić wykonanej powłoki hydroizolacyjnej.

Zaprawa uszczelniająca elastyczna dwuskładnikowa

Przygotowanie produktu polega na zmieszaniu ze sobą składników A (suchy proszek) i B (ciecz). Do czystego pojemnika wlewamy składnik B następnie wsypujemy składnik A, cały czas mieszając za pomocą wolnoobrotowego mieszadła, do uzyskania jednorodnej konsystencji. Po wymieszaniu odstawić zaprawę na około 5 minut, po ponownym wymieszaniu zaprawa jest gotowa do użycia. Zaprawę uszczelniającą наносimy w co najmniej dwóch warstwach. W pierwszej kolejności uszczelniamy szczeliny dylatacyjne, naroża, przepusty rurowe, kratki ściekowe stosując specjalną taśmę, narożniki lub mankiety uszczelniające wtapiając ich brzegi w zaprawę. Masę uszczelniającą rozprowadzamy na całej powierzchni twardym pędzlem, szczotką malarską lub pacą stalową intensywnie wcierając w podłoże. Drugą warstwę наносimy po związaniu pierwszej tj. po około 6 godzinach poprzez szpachlowanie. Miejsca narażone na duże obciążenia należy wzmocnić wtapiając tkaninę z włókna szklanego. W trakcie przyklejania okładziny ceramicznej nie uszkodzić wykonanej powłoki hydroizolacyjnej.

6 KONTROLA JAKOŚCI ROBÓT

6.1 Ogólne zasady kontroli jakości robót

Ogólne zasady kontroli jakości robót podano w ST „Wymagania ogólne” pkt 6

6.2 Badania w czasie robót

- Częstotliwość oraz zakres badań materiałów do hydroizolacji powinna być zgodna z Aprobatami technicznymi ITB dla poszczególnego materiału.
- Dostarczone na plac budowy materiały należy kontrolować pod względem ich jakości. Zasady kontroli powinien ustalić Kierownik budowy w porozumieniu z Inspektorem nadzoru.
- Kontrola jakości polega na sprawdzeniu, czy dostarczone materiały i wyroby mają zaświadczenia o jakości wystawione przez producenta oraz na sprawdzeniu właściwości technicznych na podstawie badań doraźnych.
- Wyniki badań powinny być akceptowane przez Inspektora nadzoru.

7 OBMIAR ROBÓT

7.1 Ogólne zasady przedmiaru i obmiaru

Ogólne zasady przedmiaru i obmiaru podano w ST „Wymagania ogólne” pkt 7
Jednostką obmiarową posadzek technicznych jest metr kwadratowy [m²].

8 ODBIÓR ROBÓT

8.1 Ogólne zasady odbioru robót

Ogólne zasady odbioru robót podano w ST „Wymagania ogólne” pkt 8

8.2 Zgodność z dokumentacją

Roboty uznaje się za zgodne z dokumentacją projektową, ST i wymaganiami Inspektora Nadzoru, jeżeli wszystkie pomiary i badania dały pozytywny wynik.

8.3 Wymagania przy odbiorze

Sprawdzeniu przy odbiorze podlega:

- zgodność wykonania z dokumentacją techniczną,
- rodzaj zastosowanych materiałów,
- przygotowanie podłoża,
- prawidłowość wykonania izolacji, wykończenia na stykach, narożach i obrzeżach, szczelność.

8.4 Odbiór podłoża

Odbiór podłoża należy przeprowadzić bezpośrednio przed przystąpieniem do wylewania posadzek.

Jeżeli odbiór podłoża odbywa się po dłuższym czasie od jego wykonania, należy podłoże oczyścić i umyć wodą.

9 PODSTAWA PŁATNOŚCI

9.1 Ogólne ustalenia dotyczące podstawy rozliczenia robót

Ogólne ustalenia dotyczące podstawy rozliczenia robót podano w ST „Wymagania ogólne” pkt 9

9.2 Zasady rozliczenia i płatności

Cena jednostkowa wykonania 1 metra kwadratowego [m²] izolacji obejmuje:

- przygotowanie stanowiska roboczego
- dostarczenie materiałów, narzędzi i sprzętu,
- wykonanie izolacji wraz z ochroną,
- uporządkowanie miejsca wykonywania robót,
- usunięcie pozostałości, resztek i odpadów materiałów,
- likwidację stanowiska roboczego,
- utylizację opakowań i resztek materiałów zgodnie ze wskazaniami ich producentów.

10 PRZEPISY ZWIĄZANE

PN-EN ISO 527-3:1996 Tworzywa sztuczne. Oznaczanie właściwości mechanicznych przy statycznym rozciąganiu

PN-ISO 4593:1999 Tworzywa sztuczne. Folie i płyty. Oznaczenia grubości metodą skaningu mechanicznego

PN-83/N-03010 Statyczna kontrola jakości. Losowy wybór jednostek produktu do próbki

ZUAT-15/IV.08 Wyroby do izolacji paroszczelnych.

PN-B-02862:1993 Ochrona przeciwpożarowa budynków. Metoda badania nie palności materiałów budowlanych

PN-83/N-03010 Statyczna kontrola jakości. Losowy wybór jednostek produktu do próbki.

PN-90/B-04615 Papy asfaltowe i smołowe. Metody badań.

PN-93/B-02862 Odporność ogniowa

PN-B-32250 Woda do celów budowlanych.

PN-EN 13139:2003/ AC:200 Kruszywa do zaprawy

Norma ISO Seria 9000, 9001, 9002, 9003, 9004 Normy dotyczące systemów zapewnienia jakości i zarządzania systemami zapewnienia jakości.

Instrukcje montażu materiałów hydroizolacyjnych wydane przez poszczególnych producentów

Nazwa Inwestycji: Modernizacja zaplecza sanitarnego sali gimnastycznej Zespołu Szkół nr 1 im. Powstańców Wielkopolskich w Swarzędzu, os. Mielżyńskiego 5a

SPECYFIKACJA TECHNICZNA WYKONANIA I ODBIORU ROBÓT

ST-01.08 TYNKOWANIE

KOD CPV 45410000-4

1 WSTĘP

1.1 Przedmiot ST

Przedmiotem niniejszej standardowej specyfikacji technicznej (ST) są wymagania dotyczące wykonania i odbioru tynków zwykłych wewnętrznych.

1.2 Zakres stosowania ST

Specyfikacja techniczna (ST) jest dokumentem przetargowym i kontraktowym przy zleceniu i realizacji robót wymienionych w pkt. 1.1.

1.3 Przedmiot i zakres robót objętych ST

Specyfikacja dotyczy wykonania tynków zwykłych wewnętrznych w obiektach kubaturowych i obejmuje wykonanie następujących czynności:

- a) przygotowanie podłoża (wg pkt. 5.3.),
- b) wykonanie warstwy wyrównawczej,
- c) wykonanie tynków zwykłych jedno- i wielowarstwowych.

Przedmiotem specyfikacji jest określenie wymagań odnośnie właściwości materiałów wykorzystywanych do robót tynkarskich, wymagań w zakresie robót przygotowawczych oraz wymagań dotyczących wykonania i odbiorów tynków zwykłych.

1.4 Określenia podstawowe, definicje

Określenia podane w niniejszej Specyfikacji są zgodne z odpowiednimi normami oraz określeniami podanymi w ST „Wymagania ogólne”, pkt 1.4,a także podanymi poniżej:

Podłoże – element budynku, na powierzchni którego wykonany ma być tynk.

Warstwa wyrównawcza – warstwa wykonana w celu wyeliminowania nierówności powierzchni podłoża.

Warstwa gruntująca – powłoka wzmacniająca i uszczelniająca podłoże oraz zwiększająca przyczepność dolnej warstwy tynku.

1.5 Ogólne wymagania dotyczące robót tynkarskich

Wykonawca robót jest odpowiedzialny za jakość ich wykonania oraz za zgodność z dokumentacją projektową, specyfikacjami technicznymi i poleceniami Inspektora nadzoru. Ogólne powszechnie stosowane wymagania dotyczące robót podano w ST „Wymagania ogólne” Kod CPV 45000000-7, pkt. 1.5.

2 MATERIAŁY

2.1 Ogólne wymagania dotyczące właściwości materiałów

Ogólne wymagania dotyczące właściwości materiałów, ich pozyskiwania i składowania podano w ST „Wymagania ogólne” pkt 2

2.2 Rodzaje materiałów

Wszystkie materiały do wykonania robót tynkarskich powinny odpowiadać wymaganiom zawartym w dokumentach odniesienia (normach, aprobaty technicznych).

1) Woda

Do przygotowania zapraw i skrapiania podłoża stosować można wodę odpowiadającą wymaganiom normy PN-EN 1008:2004 „Woda zarobowa do betonu. Specyfikacja pobierania próbek, badanie i ocena przydatności wody zarobowej do betonu, w tym wody odzyskanej z procesów produkcji betonu”. Bez badań laboratoryjnych można stosować wodociągową wodę pitną.

Niedozwolone jest użycie wód ściekowych, kanalizacyjnych, bagiennych oraz wód zawierających tłuszcze organiczne, oleje i muł.

2) Piasek

Piasek powinien spełniać wymagania normy PN-EN 13139:2003 „Kruszywa do zapraw”, a w szczególności:

- nie zawierać domieszek organicznych,
- mieć frakcje różnych wymiarów, a mianowicie: piasek drobnoziarnisty 0,25-0,5 mm, piasek średnioziarnisty 0,5-1,0 mm, piasek gruboziarnisty 1,0-2,0 mm.

Do spodnich warstw tynku należy stosować piasek gruboziarnisty odmiany 1, do warstw wierzchnich – średnioziarnisty odmiany 2.

Do gładzi piasek powinien być drobnoziarnisty i przechodzić całkowicie przez sito o prześwicie 0,5 mm.

3) Zaprawy budowlane do wykonania tynków zwykłych

- Marka i skład zaprawy powinny odpowiadać wymaganiom normy PN-90/B-14501 „Zaprawy budowlane zwykłe” lub aprobatom technicznym (w specyfikacji szczegółowej należy uściślić wymagania).
- Przygotowanie zapraw do robót tynkarskich powinno być wykonywane mechanicznie.
- Zaprawę należy przygotować w takiej ilości, aby mogła być wbudowana możliwie szybko po jej przygotowaniu, tj. w okresie ok. 3 godzin.
- Do zaprawy tynkarskiej należy stosować piasek rzeczny lub kopalniany.
- Do zaprawy cementowo-wapiennej należy stosować cement według normy PN-EN 197-1:2002 „Cement – Część 1: Skład, wymagania i kryteria zgodności dotyczące cementów powszechnego użytku”. Za zgodą Inspektora nadzoru można stosować cement z dodatkiem żuźla lub popiołów lotnych 25 i 35 oraz cement hutniczy 25 pod warunkiem, że temperatura otoczenia w ciągu 7 dni od chwili wbudowania zaprawy nie będzie niższa niż +5°C.
- Do zapraw cementowo-wapiennych należy stosować wapno suchogaszone lub gaszone w postaci ciasta wapiennego otrzymanego z wapna niegaszonego, które powinno tworzyć jednolitą i jednobarwną masę, bez grudek niegaszonego wapna i zanieczyszczeń obcych. Wapno powinno spełniać wymagania normy PN-EN-459. Skład objętościowych składników zapraw należy dobierać doświadczalnie, w zależności od wymaganej marki zaprawy oraz rodzaju cementu i wapna.

2.3 Warunki przyjęcia na budowę materiałów i wyrobów do robót tynkarskich

Materiały i wyroby do robót tynkarskich mogą być przyjęte na budowę, jeśli spełniają następujące warunki:

- są zgodne z ich wyszczególnieniem i charakterystyką podaną w dokumentacji projektowej i specyfikacji technicznej (szczełgółowej),
- są właściwie opakowane, firmowo zamknięte (bez oznak naruszenia zamknięć) i oznakowane (pełna nazwa wyrobu, ewentualnie nazwa handlowa oraz symbol handlowy wyrobu),
- spełniają wymagane właściwości wskazane odpowiednimi dokumentami odniesienia,
- producent dostarczył dokumenty świadczące o dopuszczeniu do obrotu i powszechnego lub jednostkowego zastosowania wyrobów oraz karty techniczne (katalogowe) wyrobów lub firmowe wytyczne (zalecenia) stosowania wyrobów,
- spełniają wymagania wynikające z ich terminu przydatności do użycia (termin zakończenia robót tynkarskich powinien się kończyć przed zakończeniem podanych na opakowaniach terminów przydatności do stosowania odpowiednich wyrobów).

2.4 Warunki przechowywania materiałów i wyrobów do robót tynkarskich

Materiały i wyroby do robót tynkarskich powinny być przechowywane i magazynowane zgodnie z instrukcją producenta oraz wymaganiami odpowiednich dokumentów odniesienia tj. norm bądź aprobat technicznych.

Pomieszczenie magazynowe do przechowywania materiałów i wyrobów opakowanych powinno być kryte, suche oraz zabezpieczone przed zawilgoceniem, opadami atmosferycznymi, przemarzeniem i przed działaniem promieni słonecznych.

Wyroby tynkarskie konfekcjonowane powinny być przechowywane w oryginalnych, zamkniętych opakowaniach w temperaturze powyżej +5°C a poniżej +35°C. Wyroby pakowane w worki powinny być układane na paletach lub drewnianej wentylowanej podłodze, w ilości warstw nie większej niż 10.

Jeżeli nie ma możliwości poboru wody na miejscu wykonywania robót, to wodę należy przechowywać w szczelnych i czystych pojemnikach lub cysternach. Nie wolno przechowywać wody w opakowaniach po środkach chemicznych lub w takich, w których wcześniej przetrzymywano materiały mogące zmienić skład chemiczny wody.

3 SPRZĘT

3.1 Ogólne wymagania dotyczące sprzętu

Ogólne wymagania dotyczące sprzętu podano w ST „Wymagania ogólne” pkt 3

3.2 Sprzęt do wykonywania tynków zwykłych

Wykonawca jest zobowiązany do używania takiego sprzętu i narzędzi, które nie spowodują niekorzystnego wpływu na jakość materiałów i wykonywanych robót oraz będą przyjazne dla środowiska.

Przy doborze sprzętu i narzędzi należy uwzględnić również wymagania producenta.

Do wykonywania robót tynkarskich należy stosować następujący sprzęt i narzędzia pomocnicze:

- a) do przygotowania podłoża – młotki, szczotki druciane, odkurzacze przemysłowe, urządzenia do mycia hydrodynamicznego, urządzenia do czyszczenia strumieniowo-ściernego, termometry elektroniczne, wilgotnościomierze elektryczne, przyrządy do badania wytrzymałości podłoża,
- b) do przygotowania zapraw – betoniarki, mieszarki do zapraw, przewoźne zbiorniki na wodę, naczynia i wiertarki z mieszadłem wolnoobrotowym,
- c) do nakładania zaprawy – agregaty tynkarskie, pompy do zapraw, kielnie, pace.

4 TRANSPORT

4.1 Ogólne wymagania dotyczące transportu

Ogólne wymagania dotyczące transportu podano w ST „Wymagania ogólne” pkt 4

4.2 Transport materiałów

- Cement i wapno suchogaszone luzem należy przewozić cemento-wozem, natomiast cement i wapno suchogaszone workowane można przewozić dowolnymi środkami transportu i w odpowiedni sposób zabezpieczone przed zawilgoce-niem;
- Wapno gaszone w postaci ciasta wapiennego można przewozić w skrzyniach lub pojemnikach stalowych;
- Kruszywa można przewozić dowolnymi środkami transportu w warunkach zabezpieczających je przed zanieczyszczeniem, zmieszaniem z innymi asortymentami kruszywa lub jego frakcjami i nadmiernym zawilgoceniem.

5 WYKONANIE ROBÓT

5.1 Ogólne zasady wykonania robót

Ogólne zasady wykonania robót podano w ST „Wymagania ogólne” pkt 5

5.2 Warunki przystąpienia do robót

Przed przystąpieniem do wykonywania robót tynkowych powinny być zakończone wszystkie roboty stanu surowego, roboty instalacyjne podtynkowe, zamurwane przebiccia i bruzdy, osadzone ościeżnice drzwiowe i okienne.

Tynki należy wykonywać w temperaturze nie niższej niż +5°C oraz pod warunkiem, że w ciągu doby nie nastąpi spadek poniżej 0°C.

W niższych temperaturach można wykonywać tynki jedynie przy zastosowaniu odpowiednich środków zabezpieczających, zgodnie z „Wytycznymi wykonywania robót budowlano-montażowych w okresie obniżonych temperatur”.

Uwaga: Jeżeli istnieje prawdopodobieństwo wykonywania tynków w obniżonych temperaturach, w szczegółowej specyfikacji technicznej należy podać niezbędne wymagania i warunki.

Zaleca się chronić świeżo wykonane tynki zewnętrzne w ciągu pierwszych dwóch dni przed następcznieniem dłuższym niż dwie godziny dziennie.

W okresie wysokich temperatur świeżo wykonane tynki powinny być w czasie wiązania i twardnienia, tj. w ciągu 1 tygodnia, zwilżane wodą.

5.3 Przygotowanie podłoża

- Podłoża tynków zwykłych powinny odpowiadać wymaganiom normy PN-70/B-10100 p. 3.3.2.
- Bezpośrednio przed tynkowaniem podłoża należy oczyścić z kurzu szczotkami oraz usunąć plamy z rdzy i substancji tłustych. Plamy z substancji tłustych można usunąć 10-proc. roztworem szarego mydła lub wypalając je lampą benzynową.
- Nadmiernie suchą powierzchnię podłoża należy zwilżyć wodą.

5.4 Wykonywanie tynków zwykłych

- Sposoby wykonania tynków zwykłych jedno- i wielowarstwowych powinny być zgodne z danymi określonymi w tabl. 4 normy PN-70/B-10100.
- Grubości tynków zwykłych w zależności od ich kategorii oraz od rodzaju podłoża lub podkładu powinny być zgodne z normą PN-70/B-10100.
- Tynki zwykłe kategorii II i III należą do odmian powszechnie stosowanych, wykonywanych w sposób standardowy.
- Tynki zwykłe kategorii IV zalicza się do odmian doborowych.
- Tynk trójwarstwowy powinien się składać z obrzutki, narzutu i gładzi. Narzut tynków wewnętrznych należy wykonać według pasów i listew kierunkowych.
- Gładź należy nanosić po związaniu warstwy narzutu, lecz przed jej stwardnieniem. Podczas zacierania warstwa gładzi powinna być mocno dociskana do warstwy narzutu.
- Do wykonania tynków należy stosować zaprawy cementowo-wapienne: tynków nienarażonych na zawilgocenie – w proporcji 1:1:4; narażonych na zawilgocenie oraz w tynkach zewnętrznych – w proporcji 1:1:2.

6 KONTROLA JAKOŚCI ROBÓT

6.1 Ogólne zasady kontroli jakości robót

Ogólne zasady kontroli jakości robót podano w ST „Wymagania ogólne” pkt 6

6.2 Badania przed przystąpieniem do robót tynkowych

Przed przystąpieniem do robót tynkowych należy przeprowadzić badania materiałów, które będą wykorzystywane do wykonywania robót oraz kontrolę i odbiór (międzyoperacyjny) podłoża.

6.2.1 Badania materiałów

Badanie materiałów przeprowadza się pośrednio na podstawie dokumentów towarzyszących wysyłce materiałów przez dostawcę, potwierdzających zgodność użytych materiałów z wymaganiami dokumentacji projektowej i niniejszej specyfikacji technicznej robót tynkowych, opracowanej dla realizowanego przedmiotu zamówienia (szczegółowej), oraz normami powołanymi w pkt. 2.2. niniejszej specyfikacji technicznej.

6.2.2 Badania przygotowania podłoża

Stan podłoża podlega sprawdzeniu w zakresie:

- a) wilgotności – poprzez ocenę wyglądu, próbę dotyku lub zwilżania, ewentualnie w razie potrzeby pomiar wilgotności szczątkowej przy pomocy wilgotnościomierza elektrycznego,
- b) równości powierzchni – poprzez ocenę wyglądu i sprawdzenie przy pomocy taty,
- c) przywierających ciał obcych, kurzu i zabrudzenia – poprzez ocenę wyglądu i próbę ścierania,
- d) obecności luźnych i zwiertzących części podłoża – poprzez próbę drapania (skrobania) i dotyku,
- e) zabrudzenia powierzchni olejami, smarami, bitumami, farbami – poprzez ocenę wyglądu i próbę zwilżania,
- f) chłonności podłoża – poprzez ocenę wyglądu oraz próbę dotyku i zwilżania,
- g) obecność wykwitów – poprzez ocenę wyglądu,
- h) złuszczenia i powierzchniowego odspajania podłoża – poprzez ocenę wyglądu.

Wyniki badań powinny być porównane z wymaganiami podanymi w pkt. 5.3., a następnie odnotowane w formie protokołu kontroli, wpisane do dziennika budowy i akceptowane przez inspektora nadzoru.

6.3 Badania w czasie robót

- Badania w czasie robót tynkowych polegają na bieżącym sprawdzeniu zgodności ich wykonania z dokumentacją projektową oraz wymaganiami niniejszej specyfikacji technicznej.
- Częstotliwość oraz zakres badań zaprawy wytwarzanej na placu budowy, a w szczególności jej marki i konsystencji, powinny wynikać z normy PN-90/B-14501 „Zaprawy budowlane zwykłe”.

- Wyniki badań materiałów i zapraw powinny być wpisywane do dziennika budowy i akceptowane przez Inspektora nadzoru.

6.4 Badania w czasie odbioru robót

6.4.1 Zakres i warunki wykonywania badań

Badania w czasie odbioru robót przeprowadza się celem oceny czy spełnione zostały wszystkie wymagania dotyczące wykonanych robót tynkowych, w szczególności w zakresie:

- a) zgodności z dokumentacją projektową i specyfikacją techniczną (szczegółową) wraz z wprowadzonymi zmianami naniesionymi w dokumentacji powykonawczej,
- b) jakości zastosowanych materiałów i wyrobów,
- c) prawidłowości przygotowania podłoża,
- d) prawidłowości wykonania tynków zwykłych.

Przy badaniach w czasie odbioru robót należy wykorzystywać wyniki badań dokonanych przed przystąpieniem do robót i w trakcie ich wykonywania oraz zapisy w dzienniku budowy dotyczące wykonanych robót.

Do badań odbiorowych należy przystąpić nie później niż przed upływem 1 roku od daty ukończenia robót tynkowych.

Badania w czasie odbioru tynków zwykłych wewnętrznych i zewnętrznych przeprowadzać należy podczas bezdeszczowej pogody, w temperaturze powietrza nie niższej niż +5°C.

Przed przystąpieniem do badań przy odbiorze należy sprawdzić na podstawie dokumentów:

- a) czy załączone wyniki badań dokonanych przed przystąpieniem do robót potwierdzają, że przygotowane podłoża nadawały się do położenia tynku a użyte materiały spełniały wymagania pkt. 2 niniejszej ST,
- b) czy w okresie wykonywania tynku zwykłego temperatura otoczenia w ciągu doby nie spadła poniżej 0°C.

6.4.2 Opis badań

- Sprawdzenie przyczepności tynku do podłoża należy przeprowadzać metodą podaną w PN-85/B-04500. Jako badania orientacyjne dopuszcza się stosowanie opukiwania tynku lekkim drewnianym młotkiem (brak głuchego odgłosu świadczy o dobrej przyczepności). Przyczepność międzywarstwową tynków wielowarstwowych należy sprawdzić za pomocą przyrządu zwanego młotkiem Baronnie'go metodą kwadracikowania, tj. próba krzyżowego nacinania wyprawy i poddania jej uderzeniom stempla o ciężarze 250 gramów przy badaniu po 7 dniach od wykonania tynków, a co najmniej 500 gramów – po 28 dniach. Brak wypadania kwadracików pod uderzeniem świadczy o dostatecznej przyczepności.
- Sprawdzenie odporności tynków na uszkodzenia mechaniczne należy przeprowadzać młotkiem Baronnie'go metodą kwadracikowania jak w pkt. 6.4.2.1. niniejszej ST.
- Sprawdzenie mrozoodporności tynków zewnętrznych należy przeprowadzać na podstawie świadectwa badania wg PN-85/B-04500 odporności na działanie mrozu próbek stwardniałej zaprawy.
- Sprawdzenie grubości tynków. W pięciu dowolnie wybranych miejscach powierzchni otynkowanej wynoszącej nie więcej niż 5000 m² należy wyciąć próbki kontrolne o wymiarach 2x2 cm lub o średnicy około 3 cm w taki sposób, aby podłoże zostało odstąpione lecz nie naruszone. Odstąpione podłoże należy oczyścić z ewentualnych pozostałości zaprawy. Pomiar grubości tynku powinien być wykonany przymiarem z dokładnością do 1 mm. Za przeciętną grubość tynku badanej powierzchni otynkowanej należy przyjmować wartość średnią pomiaru w pięciu otworach.
W przypadku badania tynku o powierzchni większej niż 5000 m² należy na każde rozpoczęte 1000 m² wyciąć jeden dodatkowy otwór.
- Sprawdzenie wyglądu i innych właściwości powierzchni otynkowanych. Wygląd powierzchni otynkowanych (barwa, obecność wykwitów, spękań itp.) należy sprawdzić za pomocą oględzin zewnętrznych. Gładkość powierzchni oraz brak pylenia należy sprawdzać przez potarcie tynku dłonią.
Odporność powierzchni otynkowanych na działanie opadów atmosferycznych lub rozmywanie podczas renowacyjnych robót malarskich należy sprawdzać w sposób następujący:

- powierzchnię tynku należy zwilżyć wodą za pomocą pędzla ławkowca i natychmiast przeprowadzić próbę odporności na uderzenia metodą kwadracikowania, stosując uderzenie stempla o ciężarze 250 gramów; próba ta powinna dać wynik dodatni (brak wypadania kwadracików).
- Sprawdzenie prawidłowości wykonania powierzchni i krawędzi tynków należy przeprowadzić wg PN-70/B-10100.
- Sprawdzenie wykończenia tynków na narożach i obrzeżach, stykach i przy szczelinach dylatacyjnych należy przeprowadzić wzrokowo oraz przez pomiar równocześnie z badaniem wyglądu powierzchni otynkowanych wg pkt. 6.4.2.5. niniejszej ST.

7 OBMIAR ROBÓT

7.1 Ogólne zasady przedmiaru i obmiaru

Ogólne zasady przedmiaru i obmiaru podano w ST „Wymagania ogólne” pkt 7

7.2 Szczegółowe zasady obmiaru robót tynkowych

Powierznię tynków wewnętrznych ścian oblicza się w metrach kwadratowych jako iloczyn długości ścian w stanie surowym i wysokości mierzonej od podłoża lub warstwy wyrównawczej na stropie do spodu stropu nad pomieszczeniem.

Powierznię tynków stropów płaskich oblicza się w metrach kwadratowych ich rzutu w świetle ścian surowych na płaszczyznę poziomą.

Powierznię pilastrów, słupów i innych elementów oblicza się w rozwinięciu tych elementów w stanie surowym.

Z powierzchni tynków nie potrąca się powierzchni nieotynkowanych, ciągnionych, okładzin, obróbek kamiennych, kratki, drzwiczek i innych, jeżeli każda z nich jest mniejsza od 0,5 m². Przy potrącaniu powierzchni otworów okiennych i drzwiowych, do powierzchni tynków ścian, należy doliczyć powierzchnię ościeży w stanie surowym.

8 ODBIÓR ROBÓT

8.1 Ogólne zasady odbioru robót

Ogólne zasady odbioru robót podano w ST „Wymagania ogólne” pkt 8

8.2 Odbiór robót zanikających i ulegających zakryciu

Przy robotach tynkowych elementami ulegającymi zakryciu są podłoża.

Odbiór podłoży musi być dokonany przed rozpoczęciem nakładania wyprawy (odbiór międzyoperacyjny).

W trakcie odbioru należy przeprowadzić badania wymienione w pkt. 6.2.2. niniejszej specyfikacji. Wyniki badań dla podłoży należy porównać z wymaganiami określonymi w dokumentacji projektowej i w pkt. 5.3. niniejszej specyfikacji.

Jeżeli wszystkie pomiary i badania dały wynik pozytywny można uznać, że podłoża zostały prawidłowo przygotowane, tj. zgodnie z dokumentacją projektową oraz specyfikacją techniczną (szczegółową) i zezwolić na przystąpienie do nakładania wyprawy.

Jeżeli chociaż jeden wynik badania jest negatywny przygotowanie podłoża nie powinno być odebrane. W takim przypadku należy ustalić zakres prac i rodzaje materiałów koniecznych do usunięcia nieprawidłowości. Po wykonaniu ustalonego zakresu prac należy ponownie przeprowadzić ocenę przygotowania podłoża.

Wszystkie ustalenia związane z dokonaniem odbioru robót ulegających zakryciu należy zapisać w protokole podpisanym przez przedstawicieli inwestora (inspektor nadzoru) i wykonawcy (kierownik budowy).

8.3 Odbiór częściowy

Odbiór częściowy polega na ocenie ilości i jakości wykonanej części robót. Odbioru częściowego robót dokonuje się dla zakresu określonego w dokumentach umownych, według zasad jak przy odbiorze ostatecznym robót.

Celem odbioru częściowego jest wczesne wykrycie ewentualnych usterek w realizowanych robotach i ich usunięcie przed odbiorem końcowym.

Odbiór częściowy robót jest dokonywany przez inspektora nadzoru w obecności kierownika budowy.

Nazwa Inwestycji: Modernizacja zaplecza sanitarnego sali gimnastycznej Zespołu Szkół nr 1 im. Powstańców Wielkopolskich w Swarzędzu, os. Mielżyńskiego 5a

Protokół odbioru częściowego jest podstawą do dokonania częściowego rozliczenia robót (jeżeli umowa taką formę przewiduje).

8.4 Odbiór ostateczny (końcowy)

Odbiór końcowy stanowi ostateczną ocenę rzeczywistego wykonania robót w odniesieniu do ich zakresu (ilości), jakości i zgodności z dokumentacją projektową.

Odbiór ostateczny przeprowadza komisja powołana przez zamawiającego, na podstawie przedłożonych dokumentów, wyników badań oraz dokonanej oceny wizualnej.

Zasady i terminy powoływania komisji oraz czas jej działania powinna określać umowa.

Wykonawca robót obowiązany jest przedłożyć komisji następujące dokumenty:

- a) dokumentację projektową z naniesionymi zmianami dokonanymi w toku wykonywania robót,
- b) szczegółowe specyfikacje techniczne ze zmianami wprowadzonymi w trakcie wykonywania robót,
- c) książki obmiarów z zapisami dokonywanymi w toku prowadzonych robót, protokoły kontroli spisywane w trakcie wykonywania prac,
- d) dokumenty świadczące o dopuszczeniu do obrotu i powszechnego zastosowania użytych materiałów i wyrobów budowlanych,
- e) protokoły odbiorów robót ulegających zakryciu i odbiorów częściowych,
- f) instrukcje producenta mieszanki tynkarskiej,
- g) wyniki badań laboratoryjnych i ekspertyz.

W toku odbioru komisja obowiązana jest zapoznać się z przedłożonymi dokumentami, przeprowadzić badania zgodnie z wytycznymi podanymi w pkt. 6.4 niniejszej ST, porównać je z wymaganiami podanymi w dokumentacji projektowej i niniejszej (szczegółowej) specyfikacji technicznej robót tynkarskich, opracowanej dla odbieranego przedmiotu zamówienia, oraz dokonać oceny wizualnej.

Tynki zwykłe wewnętrzne powinny być odebrane, jeżeli wszystkie wyniki badań są pozytywne, a dostarczone przez wykonawcę dokumenty są kompletne i prawidłowe pod względem merytorycznym.

Jeżeli chociażby jeden wynik badań był negatywny tynki nie powinny być odebrane. W takim przypadku należy wybrać jedno z następujących rozwiązań:

- jeżeli to możliwe należy ustalić zakres prac korygujących, usunąć nieprawidłowości wykonania tynków w stosunku do wymagań określonych w dokumentacji projektowej i niniejszej specyfikacji technicznej (szczegółowej) i przedstawić je ponownie do odbioru,
- w przypadku, gdy nie są możliwe podane wyżej rozwiązania wykonawca zobowiązany jest usunąć wadliwie wykonany tynk, wykonać go ponownie i powtórnie zgłosić do odbioru.

W przypadku niekompletności dokumentów odbiór może być dokonany po ich uzupełnieniu.

Z czynności odbioru sporządza się protokół podpisany przez przedstawicieli zamawiającego i wykonawcy. Protokół powinien zawierać:

- a) ustalenia podjęte w trakcie prac komisji,
- b) ocenę wyników badań,
- c) wykaz wad i usterek ze wskazaniem sposobu ich usunięcia,
- d) stwierdzenie zgodności lub niezgodności wykonania tynku zwykłego z zamówieniem.

Protokół odbioru końcowego jest podstawą do dokonania rozliczenia końcowego pomiędzy zamawiającym a wykonawcą.

9 PODSTAWA PŁATNOŚCI

9.1 Ogólne ustalenia dotyczące podstawy rozliczenia robót

Ogólne ustalenia dotyczące podstawy rozliczenia robót podano w ST „Wymagania ogólne” pkt 9

10 DOKUMENTY ODNIESIENIA

10.1 Normy

PN-70/B-10100 Roboty tynkowe. Tynki zwykłe. Wymagania i badania przy odbiorze (Norma wycofana bez zastąpienia).

PN-90/B-14501 Zaprawy budowlane zwykłe (Norma wycofana bez zastąpienia).

Nazwa Inwestycji: Modernizacja zaplecza sanitarnego sali gimnastycznej Zespołu Szkół nr 1 im. Powstańców Wielkopolskich w Swarzędzu, os. Mielżyńskiego 5a

PN-EN 1015-2:2000 Metody badań zapraw do murów – Pobieranie i przygotowanie próbek zapraw do badań.

PN-EN 1015-2:2000/A1:2007 (u) jw.

PN-EN 1015-3:2000 Metody badań zapraw do murów – Określenie konsystencji świeżej zaprawy (za pomocą stolika rozptywu).

PN-EN 1015-3:2000/A1:2005 jw.

PN-EN 1015-4:2000 Metody badań zapraw do murów – Określenie konsystencji świeżej zaprawy (za pomocą penetrometru).

PN-EN 1015-12:2002 Metody badań zapraw do murów – Część 12: Określenie przyczepności do podłoża stwardniałych zapraw na obrzutkę i do tynkowania.

PN-EN 1015-19:2000 Metody badań zapraw do murów – Określenie współczynnika przenoszenia pary wodnej w stwardniałych zaprawach na obrzutkę i do tynkowania.

PN-EN 1015-19:2000/A1:2005 jw.

PN-EN 197-1:2002 Cement – Część 1: Skład, wymagania i kryteria zgodności dotyczące cementów powszechnego użytku.

PN-EN 197-1:2002/A1:2005 jw.

PN-EN 197-2:2002 Cement – Część 2: Ocena zgodności.

PN-EN 459-1:2003 Wapno budowlane – Część 1: Definicje, wymagania i kryteria zgodności.

PN-EN 459-2:2003 Wapno budowlane – Część 2: Metody badań.

PN-EN 459-3:2003 Wapno budowlane – Część 3: Ocena zgodności.

PN-EN 1008-1:2004 Woda zarobowa do betonu. Specyfikacja pobierania próbek, badanie i ocena przydatności wody zarobowej do betonu, w tym wody odzyskanej z procesów produkcji betonu.

PN-EN 934-6:2002 Domieszki do betonu, zaprawy i zaczynu – Część 6: Pobieranie próbek, kontrola zgodności i ocena zgodności.

PN-EN 934-6:2002/A1:2006 jw.

PN-B-30041:1997 Spoiwa gipsowe – Gips budowlany.

PN-B-30042:1997 Spoiwa gipsowe – Gips szpachlowy, gips tynkarski i klej gipsowy.

PN-B-30042:1997/Az1:2006 jw.

PN-92/B-01302 Gips, anhydryt i wyroby gipsowe – Terminologia.

PN-EN 13139:2003 Kruszywa do zaprawy.

PN-EN 13139:2003/AC:2004 jw.

10.2 Inne dokumenty i instrukcje

Specyfikacja techniczna wykonania i odbioru robót budowlanych – Wymagania ogólne Kod CPV 45000000-7, wydanie II OWEOB Promocja – 2005 rok.

Warunki techniczne wykonania i odbioru robót budowlanych, Część B – Roboty wykończeniowe, zeszyt 1 „Tynki”, wydanie ITB – 2003 rok.

Warunki techniczne wykonania i odbioru robót budowlanych tom 1 część 4, wydanie Arkady – 1990 rok.

Atlas Budowlany, miesięcznik, wydanie specjalne 1998 rok.

Nazwa Inwestycji: Modernizacja zaplecza sanitarnego sali gimnastycznej Zespołu Szkół nr 1 im. Powstańców Wielkopolskich w Swarzędzu, os. Mielżyńskiego 5a

SPECYFIKACJA TECHNICZNA WYKONANIA I ODBIORU ROBÓT

ST-01.11 POKRYWANIE PODŁÓG

KOD CPV 45430000-0

1 WSTĘP

1.1 Przedmiot ST

Przedmiotem niniejszej standardowej specyfikacji technicznej (ST) są wymagania dotyczące wykonania i odbioru robót posadzkowych i okładzinowych posadzek przy użyciu kompozycji klejowych z mieszanek przygotowanych fabrycznie w budownictwie mieszkaniowym, użyteczności publicznej i budownictwie przemysłowym

1.2 Zakres stosowania ST

Specyfikacja techniczna (ST) jest dokumentem przetargowym i kontraktowym przy zleceniu i realizacji robót wymienionych w pkt. 1.1.

1.3 Zakres robót objętych ST

Roboty, których dotyczy specyfikacja, obejmują wszystkie czynności mające na celu wykonanie:

Zakres opracowania obejmuje określenie wymagań odnośnie własności materiałów, wymagań i sposobów oceny podłoża, wykonanie posadzek oraz ich odbiory.

1.4 Określenia podstawowe

Określenia podane w niniejszej Specyfikacji są zgodne z odpowiednimi normami oraz określeniami podanymi w ST „Wymagania ogólne” pkt 1.4, a także podanymi poniżej:

Podłoże – element budynku, na powierzchni którego wykonane będą roboty posadzkowe i okładzinowe z płytek.

Warstwa wyrównawcza – warstwa wykonana w celu wyeliminowania nierówności lub różnic poziomów powierzchni podłoża.

Warstwa wygładzająca – cienka warstwa wykonana dla uzyskania gładkiej powierzchni podłoża.

Warstwa gruntująca – powłoka wzmacniająca i uszczelniająca podłoże oraz zwiększająca przyczepność powłoki ochronnej.

Fasefa – wyoblenie wykonane na połączeniu powierzchni poziomych i pionowych.

1.5 Ogólne wymagania dotyczące robót

Wykonawca robót jest odpowiedzialny za jakość ich wykonania oraz za zgodność z dokumentacją projektową, ST i poleceniami Inspektora nadzoru. Ogólne wymagania dotyczące robót podano w ST „Wymagania ogólne” pkt 1.5.

2 MATERIAŁY

2.1 Ogólne wymagania dotyczące właściwości materiałów, ich pozyskiwania i składowania

Ogólne wymagania dotyczące właściwości materiałów, ich pozyskiwania i składowania podano w ST „Wymagania ogólne” pkt 2

Wykonawca obowiązany jest posiadać na budowie pełną dokumentację dotyczącą składanych na budowie materiałów przeznaczonych do wykonania robót posadzkowych i okładzinowych.

2.2 Rodzaje materiałów

Wszystkie materiały do wykonania robót posadzkowych i okładzinowych z płytek powinny odpowiadać wymaganiom zawartym w dokumentach odniesienia (normach, aprobatkach technicznych).

1. Płyty i płytki

Płytki powinny odpowiadać następującej normie:

- PN-EN 14411:2005 – Płytki i płyty ceramiczne – Definicja, klasyfikacja, charakterystyki i znakowanie.

Rodzaj płytek i ich parametry techniczne musi określać dokumentacja projektowa. Szczególnie dotyczy to płytek dla których muszą być określone takie parametry jak np. stopień ścieralności, mrozoodporność i twardość.

2. Kompozycje klejące i zaprawy

Kompozycje klejące do mocowania płytek muszą spełniać wymagania normy PN-EN 12004:2002 lub odpowiednich aprobat technicznych.

Zaprawy do spoinowania muszą spełniać wymagania odpowiednich aprobat technicznych lub norm.

3. Materiały pomocnicze

Materiały pomocnicze do wykonywania posadzek i okładzin z płytek to:

- listwy dylatacyjne i wykończeniowe,
- środki ochrony płytek i spoin,
- środki do usuwania zanieczyszczeń,
- środki do konserwacji posadzek i okładzin.

Wszystkie ww. materiały muszą mieć własności techniczne określone przez producenta lub odpowiednie aprobaty techniczne.

4. Woda

Do przygotowania kompozycji klejących zapraw klejowych i mas do spoinowania stosować należy wodę odpowiadającą wymaganiom normy PN-EN 1008:2004 „Woda zarobowa do betonu. Specyfikacja pobierania próbek, badania i ocena przydatności wody zarobowej, do betonu, w tym wody odzyskanej z procesów produkcji betonu”. Bez badań laboratoryjnych może być stosowana wodociągowa woda pitna.

Rodzaje materiałów:

Płytki nr 3

Płytki gresowe podłogowe 20x20 cm, grubość 7,5 mm

Poślizg R10, ryflowane, matowe

Kolor piaskowy

Płytki nr 4

Płytki gresowe podłogowe rektyfikowane 60x60 cm, grubość 7,5 mm

Poślizg R10, matowe, gładkie

Kolor piaskowy

2.3 Warunki przyjęcia na budowę materiałów i wyrobów do robót posadzkowych i okładzinowych

- Materiały i wyroby mogą być przyjęte na budowę, jeśli spełniają następujące warunki:
- są zgodne z ich wyszczególnieniem i charakterystyką podaną w dokumentacji projektowej i specyfikacji technicznej (szczegółowej),
 - są właściwie opakowane, firmowo zamknięte (bez oznak naruszenia zamknięć) i oznakowane (pełna nazwa wyrobu, ewentualnie nazwa handlowa oraz symbol handlowy wyrobu),
 - spełniają wymagane właściwości wskazane odpowiednimi dokumentami odniesienia,
 - producent dostarczył dokumenty świadczące o dopuszczeniu do obrotu i powszechnego lub jednostkowego zastosowania wyrobów oraz karty techniczne (katalogowe) wyrobów lub firmowe wytyczne (zalecenia) stosowania wyrobów,
 - spełniają wymagania wynikające z ich terminu przydatności do użycia (termin zakończenia robót pokrywczych powinien się kończyć przed zakończeniem podanych na opakowaniach terminów przydatności do stosowania odpowiednich wyrobów),

Niedopuszczalne jest stosowanie do robót posadzkowych i okładzinowych z płytek materiałów nieznanego pochodzenia.

Przyjęcie materiałów i wyrobów na budowę powinno być potwierdzone protokołem przyjęcia materiałów.

2.4 Warunki przechowywania materiałów i wyrobów do robót posadzkowych

Wszystkie materiały i wyroby powinny być przechowywane i magazynowane zgodnie z instrukcją producenta oraz wymaganiami odpowiednich dokumentów odniesienia tj. norm bądź aprobat technicznych.

Pomieszczenie magazynowe do przechowywania wyrobów opakowanych powinno być kryte, suche oraz zabezpieczone przed zawilgoceniem, opadami atmosferycznymi, przemarzeniem i przed działaniem promieni słonecznych.

Wyroby konfekcjonowane powinny być przechowywane w oryginalnych, zamkniętych opakowaniach w temperaturze powyżej +5°C a poniżej +35°C. Wyroby pakowane w worki powinny być układane na paletach lub drewnianej wentylowanej podłodze, w ilości warstw nie większej niż 10.

Jeżeli nie ma możliwości poboru wody na miejscu wykonywania robót, to wodę należy przechowywać w szczelnych i czystych pojemnikach lub cysternach. Nie wolno przechowywać wody w opakowaniach po środkach chemicznych lub w takich, w których wcześniej przetrzymywano materiały mogące zmienić skład chemiczny wody.

3 SPRZĘT

3.1 Ogólne wymagania dotyczące sprzętu

Ogólne wymagania dotyczące sprzętu podano w ST „Wymagania ogólne” pkt 3

3.2 pręt i narzędzia do wykonywania robót posadzkowych

Do wykonywania robót posadzkowych należy stosować:

- szczotki włosiane lub druciane do czyszczenia podłoża,
- szpachle i pace metalowe lub z tworzyw sztucznych,
- narzędzia lub urządzenia mechaniczne do cięcia płytek,
- pace ząbkowane stalowe lub z tworzyw sztucznych o wysokości ząbków 6-12 mm do rozprowadzania kompozycji klejących,
- łaty do sprawdzania równości powierzchni,
- poziomnice,
- mieszadła koszyczkowe napędzane wiertarką elektryczną oraz pojemniki do przygotowania kompozycji klejących,
- pace gumowe lub z tworzyw sztucznych do spoinowania,
- gąbki do mycia i czyszczenia,
- wkładki (krzyżki) dystansowe.

4 TRANSPORT

4.1 Ogólne wymagania dotyczące transportu

Ogólne wymagania dotyczące transportu podano w ST „Wymagania ogólne” pkt 4

4.2 Wymagania szczegółowe dotyczące transportu materiałów i wyrobów do robót posadzkowych

Załadunek i wyładunek wyrobów w opakowaniach, ułożonych na paletach należy prowadzić sprzętem mechanicznym.

Załadunek i wyładunek wyrobów w opakowaniach układanych luzem wykonuje się ręcznie. Ręczny załadunek zaleca się prowadzić przy maksymalnym wykorzystaniu sprzętu i narzędzi pomocniczych takich jak: chwytaki, wciągniki, wózki.

Środki transportu do przewozu materiałów i wyrobów workowanych muszą umożliwiać zabezpieczenie tych wyrobów przed zawilgoceniem, przemarzeniem, przegrzaniem i zniszczeniem mechanicznym. Materiały płynne pakowane w pojemniki, kontenery itp. należy chronić przed przemarzeniem, przegrzaniem i zniszczeniem mechanicznym.

Jeżeli nie istnieje możliwość poboru wody na miejscu wykonania robót, to wodę należy dowozić w szczelnych i czystych pojemnikach lub cysternach. Nie wolno przewozić wody w opakowaniach po środkach chemicznych lub w takich, w których wcześniej przetrzymywano inne płyny bądź substancje mogące zmienić skład chemiczny wody.

Transport materiałów wykorzystywanych w innych robotach budowlanych nie może odbywać się po wcześniej wykonanych posadzkach.

5 WYKONANIE ROBÓT

5.1 Ogólne zasady wykonania robót

Ogólne zasady wykonania robót podano w ST „Wymagania ogólne” pkt 5

5.2 Warunki przystąpienia do robót

Przed przystąpieniem do wykonywania posadzek z płytek powinny być zakończone:

- wszystkie roboty stanu surowego łącznie z wykonaniem podłoża, warstw konstrukcyjnych i izolacji podłóg,
- roboty instalacji sanitarnych, centralnego ogrzewania, elektrycznych i innych np. technologicznych (szczególnie dotyczy to instalacji podpodłogowych),

Nazwa Inwestycji: Modernizacja zaplecza sanitarnego sali gimnastycznej Zespołu Szkół nr 1 im. Powstańców Wielkopolskich w Swarzędzu, os. Mielżyńskiego 5a

- wszystkie bruzdy, kanały i przebicia naprawione i wykończone tynkiem lub masami naprawczymi.

Roboty posadzkowe i okładzinowe należy wykonywać w temperaturach nie niższych niż +5st.C i temperatura ta powinna utrzymywać się w ciągu całej doby.

Wykonane posadzki i okładziny należy w ciągu pierwszych dwóch dni po ułożeniu chronić przed nasłonecznieniem i przewiewem.

5.3 Wykonanie posadzek z płytek

1. Podłoża

Podłoża pod posadzki z płytek może stanowić beton lub zaprawa cementowa.

Podkłady betonowe powinny być wykonane z betonu co najmniej klasy B-20 i grubości minimum 50 mm.

Podkłady z zaprawy cementowej powinny mieć wytrzymałość na ściskanie minimum 12 MPa, a na zginanie minimum 3 MPa.

Minimalne grubości podkładów z zaprawy cementowej powinny wynosić:

- podkłady związane z podłożem – 25 mm,
- podkłady na izolacji przeciwwilgociowej – 35 mm,
- podkłady „pływające” (na warstwie izolacji cieplnej lub akustycznej) – 40 mm.

Powierzchnia podkładu powinna być zatarta na ostro, bez raków, pęknięć i ubytków, czysta, pozbawiona resztek starych posadzek i odpylona. Niedopuszczalne są zabrudzenia bitumami, farbami i środkami antyadhezyjnymi.

Dopuszczalne odchylenie powierzchni podkładu od płaszczyzny poziomej nie może przekraczać 5 mm na całej długości łaty kontrolnej o długości 2 m.

W podkładzie należy wykonać, zgodnie z projektem, spadki i szczeliny dylatacji konstrukcyjnej i przeciwskurczowej. Na zewnątrz budynku powierzchnia dylatowanych pól nie powinna przekraczać 10 m², a maksymalna długość boku nie większa niż 3,5 m.

Wewnątrz budynku pola dylatacyjne powinny mieć wymiary nie większe niż 5x6 m. Dylatacje powinny być wykonane w miejscach dylatacji budynku, wokół fundamentów pod maszyny, słupów konstrukcyjnych oraz w styku różnych rodzajów posadzek. Szczegółowe informacje o układzie warstw podłogowych, wielkości i kierunkach spadków, miejsc wykonania dylatacji, osadzenia wpustów i innych elementów powinny być podane w dokumentacji projektowej.

Szczeliny dylatacyjne powinny być wypełnione materiałem wskazanym w projekcie.

Dla poprawienia jakości i zmniejszenia ryzyka powstania pęknięć skurczowych zaleca się zbrojenie podkładów betonowych stalowym zbrojeniem rozproszonym lub wzmocnienie podkładów cementowych włóknem polipropylenowym.

2. Układanie posadzek z płytek

Przed przystąpieniem do zasadniczych robót posadzkowych należy przygotować wszystkie niezbędne materiały, narzędzia i sprzęt, posegregować płytki według wymiarów, gatunku i odcieni oraz rozplanować sposób układania płytek.

Położenie płytek należy rozplanować uwzględniając ich wielkość i szerokość spoin. Na jednej płaszczyźnie płytki powinny być rozmieszczone symetrycznie a skrajne powinny mieć jednakową szerokość większą niż połowa płytki. Szczególnie starannego rozplanowania wymaga posadzka zawierająca określone w dokumentacji wzory lub składająca się z różnego rodzaju i wielkości płytek.

Wybór kompozycji klejących zależy od rodzaju płytek i podłoża oraz wymagań stawianych podłodze. Kompozycja (zaprawa) klejąca musi być przygotowana zgodnie z instrukcją producenta.

Układanie płytek rozpoczyna się od najbardziej eksponowanego narożnika w pomieszczeniu lub od wyznaczonej linii.

Kompozycję klejącą nakłada się na podłoże gładką krawędzią pacy a następnie „przeczesuje” się zębatą krawędzią ustawioną pod kątem około 50°. Kompozycja klejąca powinna być nałożona równomiernie i pokrywać całą powierzchnię podłoża. Wielkość zębów pacy zależy od wielkości płytek. Prawidłowo dobrana wielkość zębów i konsystencja kompozycji

Nazwa Inwestycji: Modernizacja zaplecza sanitarnego sali gimnastycznej Zespołu Szkół nr 1 im. Powstańców Wielkopolskich w Swarzędzu, os. Mielżyńskiego 5a

klejącej sprawiają, że kompozycja nie wypływa z pod płytek i pokrywa minimum 65% powierzchni płytki.

Zaleca się stosować następujące wielkości zębów pacy w zależności od wielkości płytek:

- 50 x 50 mm – 3 mm
- 100 x 100 mm – 4 mm
- 150 x 150 mm – 6 mm
- 200 x 200 mm – 6 mm
- 250 x 250 mm – 8 mm
- 300 x 300 mm – 10 mm
- 400 x 400 mm – 12 mm.

Powierzchnia z nałożoną warstwą kompozycji klejącej powinna wynosić około 1 m² lub pozwolić na wykonanie wykładziny w ciągu około 10-15 minut.

Grubość warstwy kompozycji klejącej zależy od rodzaju i równości podłoża oraz rodzaju i wielkości płytek i wynosi średnio około 6-8 mm.

Po nałożeniu kompozycji klejącej układa się płytki od wyznaczonej linii lub wybranego narożnika. Nakładając pierwszą płytkę należy ją lekko przesunąć po podłożu (około 1 cm), ustawić w żądanej pozycji i docisnąć dla uzyskania przyczepności kleju do płytki. Następne płytki należy dołożyć do sąsiednich, docisnąć i mikroruchami odsunąć na szerokość spoiny. Dzięki dużej przyczepności świeżej kompozycji klejowej po dociśnięciu płytki uzyskuje się efekt „przyssania”. Większe płytki zaleca się dobijać młotkiem gumowym.

W przypadku płytek układanych na zewnątrz warstwa kompozycji klejącej powinna pokrywać całą powierzchnię płytki. Można to osiągnąć nakładając dodatkowo cienką warstwę kleju na spodnią powierzchnię przyklejanych płytek.

Dla uzyskania jednakowej wielkości spoin stosuje się wkładki (krzyżyki) dystansowe.

Zaleca się następujące szerokości spoin przy płytkach o długości boku:

- do 100 mm – około 2 mm
- od 100 do 200 mm – około 3 mm
- od 200 do 600 mm – około 4 mm
- powyżej 600 mm – około 5-20 mm.

Przed całkowitym stwardnieniem kleju ze spoin pomiędzy płytkami należy usunąć jego nadmiar, można też usunąć wkładki dystansowe.

W trakcie układania płytek należy także mocować listwy dylatacyjne i wykończeniowe.

Po ułożeniu płytek na podłożu wykonuje się cokoły. Szczegóły cokołu powinna określać dokumentacja projektowa. Dla cokołów wykonywanych z płytek identycznych jak dla wykładziny podłogi stosuje się takie same kleje i zaprawy do spoinowania.

Do spoinowania płytek można przystąpić nie wcześniej niż po 24 godzinach od ułożenie płytek. Dokładny czas powinien być określony przez producenta w instrukcji stosowania zaprawy klejowej.

W przypadku gdy krawędzie płytek są nasiąkliwe przed spoinowaniem należy zwilżyć je mokrym pędzlem (wodą).

Spoinowanie wykonuje się rozprowadzając zaprawę do spoinowania (zaprawę fugową) po powierzchni posadzki pacą gumową. Zaprawę należy dokładnie wcisnąć w przestrzenie między płytkami ruchami prostopadłymi i ukośnymi do krawędzi płytek. Nadmiar zaprawy zbiera się z powierzchni płytek wilgotną gąbką. Świeżą zaprawę można dodatkowo wygładzić zaokrąglonym narzędziem i uzyskać wklęsły kształt spoiny. Płaskie spoiny uzyskuje się poprzez przetarcie zaprawy pacą z naklejoną gładką gąbką. Jeżeli w pomieszczeniach występuje wysoka temperatura i niska wilgotność powietrza należy zapobiec zbyt szybkiemu wysychaniu spoin poprzez lekkie zwilżanie ich wilgotną gąbką.

Przed przystąpieniem do spoinowania zaleca się sprawdzić czy pigment spoiny nie brudzi trwale powierzchni płytek. Szczególnie dotyczy to płytek nieszkliwionych i innych o powierzchni porowatej.

Dla podniesienia jakości posadzki i zwiększenia odporności na czynniki zewnętrzne po stwardnieniu spoiny mogą być powleczone specjalnymi preparatami impregnującymi. Impregnowane mogą być także płytki.

6 KONTROLA JAKOŚCI ROBÓT

6.1 Ogólne zasady kontroli jakości robót

Ogólne zasady kontroli jakości robót podano w ST „Wymagania ogólne” pkt 6

6.2 Badania przed przystąpieniem do robót

Przed przystąpieniem do robót związanych z wykonaniem posadzek i okładzin z płytek badaniom powinny podlegać materiały, które będą wykorzystane do wykonania tych robót.

Wszystkie materiały – płytki, kompozycje klejące, jak również materiały pomocnicze muszą spełniać wymagania odpowiednich norm lub aprobat technicznych oraz odpowiadać parametrom określonym w dokumentacji projektowej.

Każda partia materiałów dostarczona na budowę musi posiadać certyfikat lub deklarację zgodności stwierdzająca zgodność własności technicznych z określonymi w normach i aprobatkach.

Badanie podkładu powinno być wykonane bezpośrednio przed przystąpieniem do wykonywania robót posadzkowych i okładzinowych. Zakres czynności kontrolnych powinien obejmować:

- sprawdzenie wizualne wyglądu powierzchni podkładu pod względem wymaganej szorstkości, występowania ubytków i porowatości, czystości i zawilgocenia,
- sprawdzenie równości podkładu, które przeprowadza się przykładając w dowolnych miejscach i kierunkach 2-metrową łatę,
- sprawdzenie spadków podkładu pod posadzki za pomocą 2-metrowej łaty i poziomnicy; pomiary równości i spadków należy wykonać z dokładnością do 1 mm,
- sprawdzenie prawidłowości wykonania w podkładzie szczelin dylatacyjnych i przeciwskurczowych dokonując pomiarów szerokości i prostoliniowości,
- sprawdzenie wytrzymałości podkładu metodami nieniszczącymi.

Wyniki badań powinny być porównane z wymaganiami podanymi w pkt. 5.3.1. i 5.4.1., akceptowane przez inspektora nadzoru.

6.3 Badania w czasie robót

Badania w czasie robót polegają na sprawdzeniu zgodności wykonywania posadzek z dokumentacją projektową i ST w zakresie kolejnych faz procesu roboczego. Prawidłowość ich wykonania ma wpływ na prawidłowość dalszych prac. Badania te szczególnie powinny dotyczyć sprawdzenie technologii wykonywanych robót, rodzaju i grubości kompozycji klejącej oraz innych robót „zanikających”.

6.4 Badania w czasie odbioru robót

Badania w czasie odbioru robót przeprowadza się celem oceny spełnienia wszystkich wymagań dotyczących wykonanych posadzek, a w szczególności:

- zgodności z dokumentacją projektową i wprowadzonymi zmianami, które naniesiono w dokumentacji powykonawczej,
- jakości zastosowanych materiałów i wyrobów,
- prawidłowości przygotowania podłoży,
- jakości (wyglądu) powierzchni posadzek,
- prawidłowości wykonania krawędzi, naroży, styków z innymi materiałami oraz dylatacji.

Przy badaniach w czasie odbioru robót pomocne mogą być wyniki badań dokonanych przed przystąpieniem robót i w trakcie ich wykonywania.

Zakres czynności kontrolnych dotyczący podłóg z płytek powinien obejmować:

- sprawdzenie prawidłowości ułożenia płytek; ułożenie płytek oraz ich barwę i odcień należy sprawdzać wizualnie i porównać z wymaganiami projektu technicznego oraz wzorcem płytek,
- sprawdzenie odchylenia powierzchni od płaszczyzny za pomocą łaty kontrolnej długości 2 m przykładanej w różnych kierunkach, w dowolnym miejscu; prześwit pomiędzy łatą a badaną powierzchnią należy mierzyć z dokładnością do 1 mm,
- sprawdzenie prostoliniowości spoin za pomocą cienkiego drutu naciągniętego wzdłuż spoin na całej ich długości (dla spoin podłogowych i poziomych okładzin ścian) oraz pionu (dla spoin pionowych okładzin ścian) i dokonanie pomiaru odchyień z dokładnością do 1 mm,

Nazwa Inwestycji: Modernizacja zaplecza sanitarnego sali gimnastycznej Zespołu Szkół nr 1 im. Powstańców Wielkopolskich w Swarzędzu, os. Mielżyńskiego 5a

- sprawdzenie związania płytek z podkładem przez lekkie ich opukiwanie drewnianym młotkiem (lub innym podobnym narzędziem); charakterystyczny głuchy dźwięk jest dowodem nie związania płytek z podkładem,
- sprawdzenie szerokości spoin i ich wypełnienia za pomocą oględzin zewnętrznych i pomiaru; na dowolnie wybranej powierzchni wielkości 1 m² należy zmierzyć szerokość spoin suwmiarką z dokładnością do 0,5 mm,
- grubość warstwy kompozycji klejącej pod płytkami (pomiar dokonany w trakcie realizacji robót lub grubość określona na podstawie zużycia kompozycji klejącej).

Wyniki kontroli powinny być porównane z wymaganiami podanymi w pkt. 6.5.2. niniejszego opracowania i opisane w protokole podpisanym przez przedstawicieli inwestora (zamawiającego) i wykonawcy.

6.5 Wymagania i tolerancje wymiarowe dotyczące posadzek z płytek

- Prawidłowo wykonana posadzka powinna spełniać następujące wymagania:
 - cała powierzchnia powinna mieć jednakową barwę zgodną z wzorcem (nie dotyczy posadzek dla których różnorodność barw jest zamierzona),
 - cała powierzchnia pod płytkami powinna być wypełniona klejem (warunek właściwej przyczepność) tj. przy lekkim opukiwaniu płytki nie powinny wydawać głuchego odgłosu,
 - grubość warstwy klejącej powinna być zgodna z dokumentacją lub instrukcją producenta,
 - dopuszczalne odchylenie powierzchni posadzki od płaszczyzny poziomej (mierzone łatą długości 2 m) nie powinno być większe niż 3 mm na długości łaty i nie większe niż 5 mm na całej długości lub szerokości posadzki,
 - spoiny na całej długości i szerokości muszą być wypełnione zaprawą do spoinowania,
 - dopuszczalne odchylenie spoin od linii prostej nie powinno wynosić więcej niż 2 mm na długości 1 m i 3 mm na całej długości lub szerokości posadzki dla płytek gatunku pierwszego i odpowiednio 3 mm i 5 mm dla płytek gatunku drugiego i trzeciego,
 - szczeliny dylatacyjne powinny być wypełnione całkowicie materiałem wskazanym w projekcie,
 - listwy dylatacyjne powinny być osadzone zgodnie z dokumentacją i instrukcją producenta.

7 OBMIAR ROBÓT

7.1 Ogólne zasady obmiaru robót

Ogólne zasady obmiaru robót podano w ST „Wymagania ogólne” pkt 7

7.2 Szczegółowe zasady obmierowania

Powierzchnie posadzek z płytek oblicza się w m² na podstawie dokumentacji projektowej przyjmując wymiary w świetle ścian w stanie surowym. Z obliczonej powierzchni odlicza się powierzchnię słupów, pilastrów, fundamentów i innych elementów większe od 0,25 m². W przypadku rozbieżności pomiędzy dokumentacją a stanem faktycznym powierzchnie oblicza się według stanu faktycznego.

8 ODBIOR ROBÓT

8.1 Ogólne zasady odbioru robót

Ogólne zasady odbioru robót podano w ST „Wymagania ogólne” pkt 8

8.2 Odbiór robót zanikających i ulegających zakryciu

Przy robotach związanych z wykonywaniem posadzek elementem ulegającym zakryciu są podłoga. Odbiór podłóg musi być dokonany przed rozpoczęciem robót posadzkowych i okładzinowych.

W trakcie odbioru należy przeprowadzić badania wymienione w pkt. 6.2. niniejszego opracowania. Wyniki badań należy porównać z wymaganiami dotyczącymi podłogi i określonymi odpowiednio w pkt. 5.3. dla posadzek i w pkt. 5.4. dla okładzin.

Jeżeli wszystkie pomiary i badania dały wynik pozytywny można uznać podłoga za wykonane prawidłowo tj. zgodnie z dokumentacją i ST i zezwolić do przystąpienia do robót posadzkowych i okładzinowych.

Jeżeli chociaż jeden wynik badania daje wynik negatywny podłoga nie powinno być odebrane.

Nazwa Inwestycji: Modernizacja zaplecza sanitarnego sali gimnastycznej Zespołu Szkół nr 1 im. Powstańców Wielkopolskich w Swarzędzu, os. Mielżyńskiego 5a

Wykonawca zobowiązany jest do dokonania naprawy podłoża poprzez np. szlifowanie lub szpachlowanie i ponowne zgłoszenie do odbioru. W sytuacji gdy naprawa jest niemożliwa (szczególnie w przypadku zaniżonej wytrzymałości) podłoże musi być skute i wykonane ponownie.

Wszystkie ustalenia związane z dokonanym odbiorem robót ulegających zakryciu (podłogi) oraz materiałów należy zapisać w protokole podpisanym przez przedstawicieli inwestora (inspektor nadzoru) i wykonawcy (kierownik budowy).

8.3 Odbiór częściowy

Odbiór częściowy polega na ocenie ilości i jakości wykonanej części robót. Odbioru częściowego robót dokonuje się dla zakresu określonego w dokumentach umownych według zasad jak przy odbiorze ostatecznym robót.

Celem odbioru częściowego jest wczesne wykrycie ewentualnych usterek w realizowanych robotach i ich usunięcie przed odbiorem końcowym.

Odbiór częściowy robót jest dokonywany przez inspektora nadzoru w obecności kierownika budowy.

Protokół odbioru częściowego jest podstawą do dokonania częściowego rozliczenia robót jeżeli umowa taką formę przewiduje.

8.4 Odbiór ostateczny (końcowy)

Odbiór ostateczny stanowi ostateczną ocenę rzeczywistego wykonanie robót w odniesieniu do zakresu (ilości), jakości i zgodności z dokumentacją projektową.

Odbiór ostateczny dokonuje komisja powołana przez zamawiającego na podstawie przedłożonych dokumentów, wyników badań i pomiarów oraz dokonanej ocenie wizualnej.

Zasady i terminy powoływania komisji oraz czas jej działalności powinna określać umowa.

Wykonawca robót obowiązany jest przedłożyć komisji następujące dokumenty:

- projekty wykonawcze,
- dokumentację powykonawczą,
- szczegółowe specyfikacje techniczne,
- aprobaty techniczne, certyfikaty i deklaracje zgodności dla zastosowanych materiałów i wyrobów,
- protokoły odbioru podłoża,
- protokoły odbiorów częściowych,
- instrukcje producentów dotyczące zastosowanych materiałów,
- wyniki badań laboratoryjnych i ekspertyz.

W toku odbioru komisja obowiązana jest zapoznać się przedłożonymi dokumentami, przeprowadzić badania zgodnie z wytycznymi podanymi w pkt. 6.4. niniejszej ST porównać je z wymaganiami i wielkościami tolerancji podanymi w pkt. 6.5. oraz dokonać oceny wizualnej.

Roboty posadzkowe i okładzinowe powinny być odebrane, jeżeli wszystkie wyniki badań i pomiarów są pozytywne i dostarczone przez wykonawcę dokument są kompletne i prawidłowe pod względem merytorycznym.

Jeżeli chociażby jeden wynik badań był negatywny posadzka nie powinna być przyjęta.

W takim przypadku należy przyjąć jedno z następujących rozwiązań:

- jeżeli to możliwe, należy poprawić posadzkę i przedstawić ją ponownie do odbioru,
- w przypadku, gdy nie są możliwe podane wyżej rozwiązania wykonawca zobowiązany jest do usunięcia wadliwie wykonanych posadzek lub okładzin, wykonać je ponownie i powtórnie zgłosić do odbioru.

W przypadku nie kompletności dokumentów odbiór może być dokonany po ich uzupełnieniu.

Z czynności odbioru sporządza się protokół podpisany przez przedstawicieli zamawiającego i wykonawcy.

Protokół powinien zawierać:

- ustalenia podjęte w trakcie prac komisji,
- ocenę wyników badań,
- wykaz wad i usterek ze wskaźnikiem możliwości ich usunięcia,
- stwierdzenie zgodności lub niezgodności wykonania posadzek z płytami z zamówieniem.

Protokół odbioru końcowego jest podstawą do dokonania rozliczenia końcowego pomiędzy zamawiającym a wykonawcą.

9 PODSTAWA PŁATNOŚCI

9.1 Ogólne ustalenia dotyczące podstawy rozliczenia robót

Ogólne ustalenia dotyczące podstawy rozliczenia robót podano w ST „Wymagania ogólne” pkt 9

9.2 Zasady rozliczenia i płatności

Rozliczenie robót posadzkowych i okładzinowych może być dokonane jednorazowo po wykonaniu pełnego zakresu robót i ich końcowym odbiorze lub etapami określonymi w umowie, po dokonaniu odbiorów częściowych robót.

Podstawę rozliczenia oraz płatności wykonanego i odebranego zakresu robót posadzkowych stanowi wartość tych robót obliczona na podstawie określonych w dokumentach umownych (ofercie) cen jednostkowych i ilości robót zaakceptowanych przez zamawiającego lub

Ceny jednostkowe wykonania robót posadzkowych lub kwoty ryczałtowe uwzględniają:

- przygotowanie stanowiska roboczego,
- dostarczenie do stanowiska roboczego materiałów, narzędzi i sprzętu,
- obsługę sprzętu,
- ustawienie i przestawienie drabin oraz lekkich rusztowań przestawnych umożliwiających wykonanie robót na wysokości do 4 m,
- ocenę i przygotowanie podłoża wraz z ewentualnym jego zagruntowaniem bądź zastosowaniem odpowiednich środków zwiększających przyczepność, zgodnie z wymaganiami dokumentacji projektowej i szczegółowej specyfikacji technicznej,
- zabezpieczenie stolarki okiennej i drzwiowej oraz innych elementów przed zanieczyszczeniem i uszkodzeniem w trakcie wykonywania posadzek i okładzin,
- osiatkowanie bruzd i miejsc narażonych na pęknięcia,
- osadzenie krutek wentylacyjnych i innych drobnych elementów,
- usunięcie wad i usterek oraz naprawienie uszkodzeń powstałych w czasie robót posadzkowych,
- usunięcie zabezpieczeń stolarki i innych elementów oraz ewentualnych zanieczyszczeń na elementach nie okładanych płytkami,
- uporządkowanie miejsca wykonywania robót,
- usunięcie pozostałości, resztek i odpadów materiałów w sposób podany w szczegółowej specyfikacji technicznej,
- likwidację stanowiska roboczego,
- wykonanie badań i pomiarów kontrolnych standardowych,
- koszty pośrednie, zysk kalkulacyjny i ryzyko.

10 DOKUMENTY ODNIESIENIA

10.1 Normy

PN-EN 14411:2005 Płytki i płyty ceramiczne – Definicje, klasyfikacja, charakterystyki i znakowanie.

PN-70/B-10100 Roboty tynkowe. Tynki zwykłe. Wymagania i badania przy odbiorze.

PN-EN ISO 10545-1:1999 Płytki i płyty ceramiczne – Pobieranie próbek i warunki odbioru.

PN-EN ISO 10545-2:1999 Płytki i płyty ceramiczne – Oznaczanie wymiarów i sprawdzanie jakości powierzchni.

PN-EN ISO 10545-3:1999 Płytki i płyty ceramiczne – Oznaczanie nasiąkliwości wodnej, porowatości otwartej, gęstości względnej pozornej oraz gęstości całkowitej.

PN-EN ISO 10545-4:1999 Płytki i płyty ceramiczne – Oznaczanie wytrzymałości na zginanie i siły łamiącej.

PN-EN ISO 10545-5:1999 Płytki i płyty ceramiczne – Oznaczanie odporności na uderzenia metodą pomiaru współczynnika odbicia.

PN-EN ISO 10545-6:1999 Płytki i płyty ceramiczne – Oznaczanie odporności na wgłębne ścieranie płytek nieszkliwionych.

PN-EN ISO 10545-7:2000 Płytki i płyty ceramiczne – Oznaczanie odporności na ścieranie powierzchni płytek szkliwionych.

PN-EN ISO 10545-8:1998 Płytki i płyty ceramiczne – Oznaczanie cieplnej rozszerzalności liniowej.

PN-EN ISO 10545-9:1998 Płytki i płyty ceramiczne – Oznaczanie odporności na szok termiczny.

Nazwa Inwestycji: Modernizacja zaplecza sanitarnego sali gimnastycznej Zespołu Szkół nr 1 im. Powstańców Wielkopolskich w Swarzędzu, os. Mielżyńskiego 5a

PN-EN ISO 10545-10:1999 Płytki i płyty ceramiczne – Oznaczenie rozszerzalności wodnej.
PN-EN ISO 10545-10:1999/ Ap1:2003 jw.
PN-EN ISO 10545-11:1998 Płytki i płyty ceramiczne – Oznaczenie odporności na pęknięcia włoskowate płytek szklonych.
PN-EN ISO 10545-12:1999 Płytki i płyty ceramiczne – Oznaczenie mrozoodporności.
PN-EN ISO 10545-13:1999 Płytki i płyty ceramiczne – Oznaczenie odporności chemicznej.
PN-EN ISO 10545-13:1999/Ap1:2003 jw.
PN-EN ISO 10545-14:1999 Płytki i płyty ceramiczne – Oznaczenie odporności na płamienie.
PN-EN ISO 10545-15:1999 Płytki i płyty ceramiczne – Oznaczenie uwalniania ołowiu i kadmu z płytek szklonych.
PN-EN ISO 10545-16:2001 Płytki i płyty ceramiczne – Oznaczenie małych różnic barwy.
PN-EN 101:1994 Płytki i płyty ceramiczne – Oznaczenie twardości powierzchni wg skali Mohsa.
PN-EN 12004:2002 Kleje do płytek – Definicje i wymagania techniczne.
PN-EN 12004:2002/A1:2003 jw.
PN-EN 12002:2005 Kleje do płytek – Oznaczenie odkształcenia poprzecznego cementowych klejów i zapraw do spoinowania.
PN-EN 12808-1:2000 Kleje i zaprawy do spoinowania płytek – Oznaczenie odporności chemicznej zapraw na bazie żywic reaktywnych.
PN-EN 1015-2:2000 Metody badań zapraw do murów – Pobieranie i przygotowanie próbek zapraw do badań.
PN-EN 1015-2:2000/A1:2007(u) jw.
PN-EN 1015-3:2000 Metody badań zapraw do murów – Określenie konsystencji świeżej zaprawy (za pomocą stolika rozptywu).
PN-EN 1015-3:2000/A1:2005 jw.
PN-EN 1015-4:2000 Metody badań zapraw do murów – Określenie konsystencji świeżej zaprawy (za pomocą penetrometru).
PN-EN 1015-12:2002 Metody badań zapraw do murów – Część 12: Określenie przyczepności do podłoża stwardniałych zapraw na obrzutkę i do tynkowania.
PN-EN 1015-19:2000 Metody badań zapraw do murów – Określenie współczynnika przenoszenia pary wodnej w stwardniałych zaprawach na obrzutkę i do tynkowania.
PN-EN 1015-19:2000/A1:2005 jw.
PN-EN 197-1:2002 Cement – Część 1: Skład, wymagania i kryteria zgodności dotyczące cementów powszechnego użytku.
PN-EN 197-1:2002/A1:2005 jw.
PN-EN 197-2:2002 Cement – Część 2: Ocena zgodności.
PN-EN 459-1:2003 Wapno budowlane – Część 1: Definicje, wymagania i kryteria zgodności.
PN-EN 459-2:2003 Wapno budowlane – Część 2: Metody badań.
PN-EN 459-3:2003 Wapno budowlane – Część 3: Ocena zgodności.
PN-EN 1008-1:2004 Woda zarobowa do betonu. Specyfikacja pobierania próbek, badanie i ocena przydatności wody zarobowej do betonu, w tym wody odzyskanej z procesów produkcji betonu.
PN-EN 934-6:2002 Domieszki do betonu, zaprawy i zaczynu – Część 6: Pobieranie próbek, kontrola zgodności i ocena zgodności.
PN-EN 934-6:2002/A1:2006 jw.
PN-B-30041:1997 Spoiwa gipsowe – Gips budowlany.
PN-B-30042:1997 Spoiwa gipsowe – Gips szpachlowy, gips tynkarski i klej gipsowy.
PN-B-30042:1997/Az1:2006 jw.
PN-92/B-01302 Gips, anhydryt i wyroby gipsowe – Terminologia.
PN-EN 13139:2003 Kruszywa do zaprawy.
PN-EN 13139:2003/AC:2004 jw.
PN-EN 13813:2003 Podkłady podłogowe oraz materiały do ich wykonania – Materiały – Właściwości i wymagania.

10.2 Inne dokumenty i instrukcje

- Specyfikacja techniczna wykonania i odbioru robót budowlanych – Wymagania ogólne Kod CPV 45000000-7, wydanie II OWEOB Promocja – 2005 rok.

Nazwa Inwestycji: Modernizacja zaplecza sanitarnego sali gimnastycznej Zespołu Szkół nr 1 im. Powstańców Wielkopolskich w Swarzędzu, os. Mielżyńskiego 5a

- Warunki techniczne wykonania i odbioru robót budowlanych, tom 1 część 4, wydanie Arkady – 1990 rok.
- Warunki techniczne wykowania i odbioru robót budowlanych, część B zeszyt 5 Okładziny i wykładziny z płytek ceramicznych, wydanie ITB – 2004 rok.
- Instrukcja układania płytek ceramicznych, wydanie Atlas – 2001 rok.
- Atlas Budowlany, miesięcznik wydanie specjalne 1998 rok

Nazwa Inwestycji: Modernizacja zaplecza sanitarnego sali gimnastycznej Zespołu Szkół nr 1 im. Powstańców Wielkopolskich w Swarzędzu, os. Mielżyńskiego 5a

SPECYFIKACJA TECHNICZNA WYKONANIA I ODBIORU ROBÓT

ST-01.12 ROBOTY MALARSKIE

KOD CPV 45442100-8

1 WSTĘP

1.1 Przedmiot ST

Przedmiotem niniejszej standardowej specyfikacji technicznej (ST) są wymagania dotyczące wykonania i odbioru robót malarskich.

1.2 Zakres stosowania ST

Specyfikacja techniczna (ST) jest dokumentem przetargowym i kontraktowym przy zleceniu i realizacji robót wymienionych w pkt. 1.1.

1.3 Zakres robót objętych ST

Specyfikacja dotyczy wykonania malowania wewnętrznego (wewnątrz pomieszczeń) i zewnętrznego (wystawionego na bezpośrednie działanie czynników atmosferycznych) obiektów budowlanych nie narażonych na agresję chemiczną i obejmuje wykonanie następujących czynności:

- przygotowanie podłoża (wg pkt. 5.3.),
- wykonanie powłok malarskich.

Przedmiotem specyfikacji jest określenie wymagań odnośnie właściwości materiałów wykorzystywanych do robót malarskich, wymagań i sposobów oceny podłoża, wymagań dotyczących wykonania powłok malarskich wewnętrznych powierzchni obiektów oraz ich odbiorów.

1.4 Określenia podstawowe

Określenia podane w niniejszej Specyfikacji są zgodne z odpowiednimi normami oraz określeniami podanymi w ST „Wymagania ogólne” pkt 1.4, a także zdefiniowanymi poniżej:

Podłoże malarskie – surowa, zagruntowana lub wygładzona (np. szpachlówką) powierzchnia (np. muru, tynku, betonu, drewna, płyt drewnopodobnych, itp.), na której będzie wykonywana powłoka malarska.

Powłoka malarska – stwardniała warstwa farby, lakieru lub emalii nałożona i rozprowadzona na podłożu, decydująca o właściwościach użytkowych i walorach estetycznych pomalowanej powierzchni.

Farba – płynna lub półpłynna zawiesina bądź mieszanina bardzo rozdrobnionych ciał stałych (np. pigmentu – barwnika i różnych wypełniaczy) w roztworze spoiwa.

Lakier – niepigmentowany roztwór koloidalny (np. żywic, olejów, poliestrów), który tworzy powłokę transparentną po pokryciu nim powierzchni i wyschnięciu.

Emalia – lakier barwiony pigmentami, zastygający w szklistą powłokę.

Pigment – naturalna lub sztuczna substancja barwna bądź barwiąca, która nadaje kolor farbom lub emaliom.

Farba dyspersyjna – zawiesina pigmentów i wypełniaczy w dyspersji wodnej polimeru z dodatkiem środków pomocniczych.

Farba na rozpuszczalnikowych spoiwach żywicznych – zawiesina pigmentów i obciążników w spoiwie żywicznym, rozcieńczanym rozpuszczalnikami organicznymi (np. benzyną lakową, terpentyną itp.).

Farba i emalie na spoiwach żywicznych rozcieńczalne wodą – zawiesina pigmentów i obciążników w spoiwie żywicznym, rozcieńczalne wodą.

Farba na spoiwach mineralnych – mieszanina spoiwa mineralnego (np. wapna, cementu, szkła wodnego itp.), pigmentów, wypełniaczy oraz środków pomocniczych i modyfikujących, przygotowana w postaci suchej, przeznaczonej do zarobienia wodą lub w postaci ciekłej, gotowej do stosowania mieszanki.

Farba na spoiwach mineralno-organicznych – mieszanina spoiw mineralnych i organicznych (np. dyspersji wodnej żywic, kleju kazeinowego, kleju kostnego itp.), pigmentów, wypełniaczy oraz środków pomocniczych; produkowana w postaci suchych mieszanek lub past do zarobienia wodą.

1.5 Ogólne wymagania dotyczące robót

Wykonawca robót jest odpowiedzialny za jakość ich wykonania oraz za zgodność z dokumentacją projektową, ST i poleceniami Inspektora nadzoru. Ogólne wymagania dotyczące robót podano w ST „Wymagania ogólne” pkt 1.5.

2 MATERIAŁY

2.1 Ogólne wymagania dotyczące materiałów, ich pozyskiwania i składowania

Ogólne wymagania dotyczące materiałów, ich pozyskiwania i składowania podano w ST „Wymagania ogólne” pkt 2

2.2 Rodzaje materiałów

Wszystkie materiały do wykonania robót malarskich powinny odpowiadać wymaganiom zawartym w dokumentach odniesienia (normach, aprobaty technicznych).

1) Materiały do malowania wewnątrz obiektów budowlanych

Do malowania powierzchni wewnątrz obiektów można stosować:

- farby dyspersyjne odpowiadające wymaganiom normy PN-C-81914:2002,
- farby olejne, ftalowe, ftalowe modyfikowane i ftalowe kopolimeryzowane styrenowe odpowiadające wymaganiom normy PN-C-81901:2002,
- emalie olejno-żywiczne, ftalowe, ftalowe modyfikowane i ftalowe kopolimeryzowane styrenowe odpowiadające wymaganiom normy PN-C-81607:1998,
- farby na spoiwach:
 - żywicznych rozpuszczalnikowych innych niż olejne i ftalowe,
 - żywicznych rozcieńczalnych wodą,
 - mineralnych bez lub z dodatkami modyfikującymi w postaci ciekłej lub suchych mieszanek do zarobienia wodą,
 - mineralno-organicznych jedno- lub kilkuskładnikowe do rozcieńczania wodą, które powinny odpowiadać wymaganiom aprobat technicznych,
- lakiery wodorozcieńczalne odpowiadające wymaganiom normy PN-C-81802:2002,
- lakiery na spoiwach żywicznych rozpuszczalnikowych innych niż olejne i ftalowe, które powinny odpowiadać wymaganiom aprobat technicznych,
- środki gruntujące, które powinny odpowiadać wymaganiom aprobat technicznych.

2) Materiały pomocnicze

Materiały pomocnicze do wykonywania robót malarskich to:

- rozcieńczalniki, w tym: woda, terpentyna, benzyna do lakierów i emalii, spirytus denaturowany, inne rozcieńczalniki przygotowane fabrycznie,
- środki do odtłuszczenia, mycia i usuwania zanieczyszczeń podłoża,
- środki do likwidacji zacieków i wykwitów,
- kity i masy szpachlowe do naprawy podłoża.

Wszystkie ww. materiały muszą mieć własności techniczne określone przez producenta lub odpowiadające wymaganiom odpowiednich aprobat technicznych bądź PN.

3) Woda

Do przygotowania farb zarabianych wodą należy stosować wodę odpowiadającą wymaganiom normy PN-EN 1008:2004 „Woda zarobowa do betonu – Specyfikacja pobierania próbek, badanie i ocena przydatności wody zarobowej do betonu, w tym wody odzyskanej z procesów produkcji betonu”.

Bez badań laboratoryjnych może być stosowana tylko wodociągowa woda pitna.

Niedozwolone jest użycie wód ściekowych, kanalizacyjnych, bagiennych oraz wód zawierających tłuszcze organiczne, oleje i muł.

2.3 Warunki przyjęcia na budowę materiałów i wyrobów do robót malarskich

Materiały i wyroby do robót malarskich mogą być przyjęte na budowę, jeśli spełniają następujące warunki:

- są zgodne z ich wyszczególnieniem i charakterystyką podaną w dokumentacji projektowej i specyfikacji technicznej (szczegółowej),
- są właściwie opakowane, firmowo zamknięte (bez oznak naruszenia zamknięć) i oznakowane (pełna nazwa wyrobu, ewentualnie nazwa handlowa oraz symbol handlowy wyrobu),
- spełniają wymagane właściwości wskazane odpowiednimi dokumentami odniesienia,
- producent dostarczył dokumenty świadczące o dopuszczeniu do obrotu i powszechnego lub jednostkowego zastosowania wyrobów oraz karty techniczne (katalogowe) wyrobów lub firmowe wytyczne (zalecenia) stosowania wyrobów,

Nazwa Inwestycji: Modernizacja zaplecza sanitarnego sali gimnastycznej Zespołu Szkół nr 1 im. Powstańców Wielkopolskich w Swarzędzu, os. Mielżyńskiego 5a

- niebezpieczne wyroby malarskie i materiały pomocnicze, w zakresie wynikającym z Ustawy o substancjach i preparatach chemicznych z dnia 11 stycznia 2001 r. (Dz. U. Nr 11, poz. 84 z późn. zmianami), posiadają karty charakterystyki substancji niebezpiecznej, opracowane zgodnie z rozporządzeniem Ministra Zdrowia z dnia 3 lipca 2002 r. w sprawie karty charakterystyki substancji niebezpiecznej i preparatu niebezpiecznego (Dz. U. Nr 140, poz. 1171 z późn. zmianami),
 - opakowania wyrobów zakwalifikowanych do niebezpiecznych spełniają wymagania podane w rozporządzeniu Ministra Zdrowia z dnia 2 września 2003 r. w sprawie oznakowania opakowań substancji niebezpiecznych i preparatów niebezpiecznych (Dz. U. Nr 173, poz. 1679, z późn. zmianami),
 - spełniają wymagania wynikające z ich terminu przydatności do użycia (termin zakończenia robót malarskich powinien się kończyć przed zakończeniem podanych na opakowaniach terminów przydatności do stosowania odpowiednich wyrobów).
- Przyjęcie materiałów i wyrobów na budowę powinno być potwierdzone protokołem przyjęcia materiałów.

2.4 Warunki przechowywania materiałów i wyrobów do robót malarskich

Materiały i wyroby do robót malarskich powinny być przechowywane i magazynowane zgodnie z instrukcją producenta oraz wymaganiami odpowiednich dokumentów odniesienia tj. norm bądź aprobat technicznych.

Pomieszczenie magazynowe do przechowywania materiałów i wyrobów opakowanych powinno być kryte, suche oraz zabezpieczone przed zawilgoceniem, opadami atmosferycznymi, przemarznięciem i przed działaniem promieni słonecznych.

Wyroby malarskie konfekcjonowane powinny być przechowywane w oryginalnych, zamkniętych opakowaniach w temperaturze powyżej +5°C a poniżej +35°C. Wyroby pakowane w worki powinny być układane na paletach lub drewnianej wentylowanej podłodze, w ilości warstw nie większej niż 10.

Jeżeli nie ma możliwości poboru wody na miejscu wykonywania robót, to wodę należy przechowywać w szczelnych i czystych pojemnikach lub cysternach. Nie wolno przechowywać wody w opakowaniach po środkach chemicznych lub w takich, w których wcześniej przetrzymywano materiały mogące zmienić skład chemiczny wody.

3 SPRZĘT

3.1 Ogólne wymagania dotyczące sprzętu

Ogólne wymagania dotyczące sprzętu podano w ST „Wymagania ogólne” pkt 3

3.2 Sprzęt i narzędzia do wykonywania robót malarskich

Do wykonywania robót malarskich należy stosować:

- szczotki o sztywnym włosiu lub druciane do czyszczenia podłoża,
- szpachle i pace metalowe lub z tworzyw sztucznych,
- pędzle i wałki,
- mieszadła napędzane wiertarką elektryczną oraz pojemniki do przygotowania kompozycji składników farb,
- agregaty malarskie ze sprężarkami,
- drabiny i rusztowania.

4 TRANSPORT

4.1 Ogólne wymagania dotyczące transportu

Ogólne wymagania dotyczące transportu podano w ST „Wymagania ogólne” pkt 4

4.2 Transport i składowanie materiałów

Transport materiałów do robót malarskich w opakowaniach nie wymaga specjalnych urządzeń i środków transportu. W czasie transportu należy zabezpieczyć przewożone materiały w sposób wykluczający ich zawilgocenie i uszkodzenie opakowań. W przypadku dużych ilości materiałów zalecane jest przewożenie ich na paletach i użycie do załadunku oraz rozładunku urządzeń mechanicznych.

Do transportu farb i innych materiałów w postaci suchych mieszanek, w opakowaniach papierowych zaleca się używać samochodów zamkniętych. Do przewozu farb w innych opakowaniach można wykorzystywać samochody pokryte plandekami lub zamknięte.

5 WYMAGANIA DOTYCZĄCE WYKONANIA ROBÓT

5.1 Ogólne zasady wykonania robót

Ogólne zasady wykonania robót podano w OST „Wymagania ogólne” pkt 5

5.2 Warunki przystąpienia do robót malarskich

Do wykonywania robót malarskich można przystąpić po całkowitym zakończeniu poprzedzających robót budowlanych oraz po przygotowaniu i kontroli podłoża pod malowanie a także kontroli materiałów.

Wewnątrz budynku pierwsze malowanie ścian i sufitów można wykonywać po:

- całkowitym ukończeniu robót instalacyjnych, tj. wodociągowych, kanalizacyjnych, centralnego ogrzewania, gazowych, elektrycznych, z wyjątkiem założenia urządzeń sanitarnych (biały montaż) oraz armatury oświetleniowej (gniazdka, wyłączniki itp.),
- wykonaniu podłoża pod wykładziny podłogowe,
- ułożeniu podłóg drewnianych, tzw. białych,
- całkowitym dopasowaniu i wyregulowaniu stolarki, lecz przed oszkleniem okien itp., jeśli stolarka nie została wykończona fabrycznie.

Drugie malowanie można wykonywać po:

- wykonaniu tzw. białego montażu,
- ułożeniu posadzek (z wyjątkiem wykładzin dywanowych i wykładzin z tworzyw sztucznych) z przybiciem listew przyściennych i cokołów,
- oszkleniu okien, jeśli nie było to wykonane fabrycznie.

5.3 Wymagania dotyczące podłoża pod malowanie

Tablica 1. Największa dopuszczalna wilgotność podłoża mineralnych przeznaczonych do malowania

Lp.	Rodzaj farby	Największa wilgotność podłoża, w % masy
1	Farby dyspersyjne, na spoiwach żywicznych rozcieńczalnych wodą	4
2	Farby na spoiwach żywicznych rozpuszczalnikowych	3
3	Farby na spoiwach mineralnych bez lub z dodatkami modyfikującymi w postaci suchych mieszanek rozcieńczalnych wodą lub w postaci ciekłej	6
4	Farby na spoiwach mineralno-organicznych	4

Powierzchnia muru powinna być odkurzona i odtłuszczona.

- Beton

Powierzchnia powinna być oczyszczona z odstających grudek związanego betonu. Wystające lub widoczne elementy metalowe powinny być usunięte lub zabezpieczone farbą antykorozyjną. Uszkodzenia lub rakowate miejsca betonu powinny być naprawione zaprawą cementową lub specjalnymi mieszankami, na które wydano aprobaty techniczne.

Wilgotność podłoża betonowego, w zależności od rodzaju farby, którą wykonywana będzie powłoka malarska, nie może przekraczać wartości podanych w tablicy 1. Powierzchnia betonu powinna być odkurzona i odtłuszczona.

- Tynki zwykłe

- 1) Nowe niemalowane tynki powinny odpowiadać wymaganiom określonym w szczegółowej specyfikacji technicznej dla robót tynkowych. Wszelkie uszkodzenia tynków powinny być usunięte przez wypełnienie odpowiednią zaprawą i zatarte do równej powierzchni.

Powierzchnia tynków powinna być pozbawiona zanieczyszczeń (np. kurzu, rdzy, tłuszczu, wykwitów solnych).

- 2) Tynki malowane uprzednio farbami powinny być oczyszczone ze starej farby i wszelkich wykwitów oraz odkurzone i umyte wodą. Po umyciu powierzchnia tynków nie powinna wykazywać śladów starej farby ani pyłu po starej powłoce malarskiej. Uszkodzenia tynków należy naprawić odpowiednią zaprawą, zalecaną przez producenta wyrobów malarskich.
 - 3) Wilgotność powierzchni tynków (malowanych jak i niemalowanych) nie powinna przekraczać wartości podanych w tablicy 1.
 - 4) Wystające lub widoczne nieusuwalne elementy metalowe powinny być zabezpieczone antykorozyjnie.
- Tynki pocienione powinny spełniać takie same wymagania jak tynki zwykłe.
 - Podłoża z płyt gipsowo-kartonowych powinny być odkurzone, bez plam tłuszczu i oczyszczone ze starej farby. Wkręty mocujące oraz styki płyt powinny być zaszpachlowane. Uszkodzone fragmenty płyt powinny być naprawione masą szpachlową, na którą wydana jest aprobatą techniczną.
 - Podłoża z płyt włóknisto-mineralnych powinny mieć wilgotność nie większą niż 4% oraz powierzchnię dokładnie odkurzoną, bez plam tłuszczu, wykwitów, rdzy i innych zanieczyszczeń. Wkręty mocujące nie powinny wystawać poza lico płyty, a ich główki powinny być zabezpieczone antykorozyjnie.
 - Elementy metalowe przed malowaniem powinny być oczyszczone ze zgorzeliny, rdzy, pozostałości zaprawy, gipsu oraz odkurzone i odtłuszczone.

5.4 Warunki prowadzenia robót malarskich

1. Warunki ogólne prowadzenia robót malarskich

Roboty malarskie powinny być prowadzone:

- w temperaturze nie niższej niż +5°C, z dodatkowym zastrzeżeniem, że w ciągu doby nie nastąpi spadek temperatury poniżej 0°C,
- w temperaturze nie wyższej niż 25°C, z dodatkowym zastrzeżeniem, by temperatura podłoża nie przewyższyła 20°C (np. w miejscach bardzo nasłonecznionych).

Roboty malarskie można rozpocząć, jeżeli wilgotność podłoża przewidzianych pod malowanie nie przekracza odpowiednich wartości podanych w pkt. 5.3.

Prace malarskie na elementach metalowych można prowadzić przy wilgotności względnej powietrza nie większej niż 80%.

Przy wykonywaniu prac malarskich w pomieszczeniach zamkniętych należy zapewnić odpowiednią wentylację.

Roboty malarskie farbami, emaliami lub lakierami rozpuszczalnikowymi należy prowadzić z daleka od otwartych źródeł ognia, narzędzi oraz silników powodujących iskrzenie i mogących być źródłem pożaru.

Elementy, które w czasie robót malarskich mogą ulec uszkodzeniu lub zanieczyszczeniu, należy zabezpieczyć i osłonić przed zabrudzeniem farbami.

2. Wykonanie robót malarskich wewnętrznych

Wewnętrzne roboty malarskie można rozpocząć, kiedy podłoża spełniają wymagania podane w pkt. 5.3., a warunki prowadzenia robót wymagania określone w pkt. 5.4.1.

Prace malarskie należy prowadzić zgodnie z instrukcją producenta farb, zawierającą informacje wymienione w pkt. 5.4.2.

5.5 Wymagania dotyczące powłok malarskich

1. Wymagania w stosunku do powłok z farb dyspersyjnych

Powłoki z farb dyspersyjnych powinny być:

- a) niezmywalne przy stosowaniu środków myjących i dezynfekujących, odporne na tarcie na sucho i na szorowanie oraz na reemulgację,
- b) aksamitno-matowe lub posiadać nieznaczny połysk,
- c) jednolitej barwy, równomiernej, bez smug, plam, zgodne ze wzorcem producenta i dokumentacją projektową,
- d) bez uszkodzeń, prześwitów podłoża, śladów pędzla,
- e) bez złuszczeń, odstawania od podłoża oraz widocznych łączeń i poprawek,
- f) bez grudek pigmentów i wypełniaczy ulegających rozcieraniu.

Dopuszcza się chropowatość powłoki odpowiadającą rodzajowi faktury pokrywanego podłoża.

2. Wymagania w stosunku do powłok z farb na rozpuszczalnikowych spoiwach żywicznych oraz farb na spoiwach żywicznych rozcieńczalnych wodą

Powłoki te powinny być:

- a) odporne na zmywanie wodą ze środkiem myjącym, tarcie na sucho i na szorowanie,
- b) bez uszkodzeń, smug, plam, prześwitów i śladów pędzla,
- c) zgodne ze wzorcem producenta i dokumentacją projektową w zakresie barwy i połysku.

Dopuszcza się chropowatość powłoki odpowiadającą rodzajowi faktury pokrywanego podłoża.

Przy jednowarstwowej powłoce malarskiej dopuszczalne są nieznaczne miejscowe prześwity podłoża.

Nie dopuszcza się w tego rodzaju powłokach:

- a) spękań,
- b) łuszczenia się powłok,
- c) odstawania powłok od podłoża.

6 KONTROLA JAKOŚCI ROBÓT

6.1 Ogólne zasady kontroli jakości robót

Ogólne zasady kontroli jakości robót podano w ST „Wymagania ogólne” pkt 6

6.2 Badania przed przystąpieniem do robót malarskich

Przed przystąpieniem do robót malarskich należy przeprowadzić badanie podłoża oraz materiałów, które będą wykorzystywane do wykonywania robót.

6.2.1 Badania podłoża pod malowanie

Badanie podłoża pod malowanie, w zależności od jego rodzaju, należy wykonywać w następujących terminach:

- dla podłoża betonowego nie wcześniej niż po 4 tygodniach od daty jego wykonania,
- dla pozostałych podłoży, po otrzymaniu protokołu z ich przyjęcia.

Badanie podłoża powinno być przeprowadzane po zamocowaniu i wbudowaniu wszystkich elementów przeznaczonych do malowania.

Kontrolą powinny być objęte w przypadku:

- podłoża betonowych – dokładność i zgodność wykonania z projektem budowlanym oraz szczegółową specyfikacją techniczną robót betonowych, czystość powierzchni, wykonanie napraw i uzupełnień, wilgotność podłoża, zabezpieczenie elementów metalowych,
- tynków zwykłych i pocienionych – zgodność z projektem, równość i wygląd powierzchni z uwzględnieniem wymagań określonych w szczegółowej specyfikacji technicznej robót tynkowych, czystość powierzchni, wykonanie napraw i uzupełnień, zabezpieczenie elementów metalowych, wilgotność tynku,
- podłoża z drewna – wilgotność, stan podłoża, wygląd i czystość powierzchni, wykonanie napraw i uzupełnień,
- płyt gipsowo-kartonowych i włóknisto-mineralnych – wilgotność, wygląd i czystość powierzchni, wykonanie napraw i uzupełnień, wykończenie styków oraz zabezpieczenie wkrętów,
- elementów metalowych – czystość powierzchni.

Dokładność wykonania murów należy badać metodami opisanymi w szczegółowej specyfikacji technicznej robót murowych.

Równość powierzchni tynków należy sprawdzać metodami podanymi w szczegółowej specyfikacji technicznej robót tynkowych.

Wygląd powierzchni podłoża należy oceniać wizualnie, z odległości około 1 m, w rozproszonym świetle dziennym lub sztucznym.

Zapylenie powierzchni (z wyjątkiem powierzchni metalowych) należy oceniać przez przetarcie powierzchni suchą, czystą ręką. W przypadku powierzchni metalowych do przetarcia należy używać czystej szmatki.

Wilgotność podłoża należy oceniać przy użyciu odpowiednich przyrządów. W przypadku wątpliwości należy pobrać próbkę podłoża i określić wilgotność metodą suszarkowo-wagową.

Wyniki badań powinny być porównane z wymaganiami podanymi w pkt. 5.3., odnotowane w formie protokołu kontroli, akceptowane przez inspektora nadzoru.

6.2.2 Badania materiałów

Farby i środki gruntujące użyte do malowania powinny odpowiadać normom wymienionym w pkt. 2.2.1. - 2.2.4.

Bezpośrednio przed użyciem należy sprawdzić:

- czy dostawca dostarczył dokumenty świadczące o dopuszczeniu do obrotu i powszechnego lub jednostkowego zastosowania wyrobów używanych w robotach malarskich,
- terminy przydatności do użycia podane na opakowaniach,
- wygląd zewnętrzny farby w każdym opakowaniu.

Ocenę wyglądu zewnętrznego należy przeprowadzać wizualnie. Farba powinna stanowić jednorodną w kolorze i konsystencji mieszaninę.

Niedopuszczalne jest stosowanie farb, w których widać:

a) w przypadku farb ciekłych:

- skoagulowane spoiwo,
- nieroztarte pigmenty,
- grudki wypełniaczy (z wyjątkiem niektórych farb strukturalnych),
- kożuch,
- ślady pleśni,
- trwały, nie dający się wymieszać osad,
- nadmierne, utrzymujące się spienienie,
- obce wtrącenia,
- zapach gnilny,

b) w przypadku farb w postaci suchych mieszanek:

- ślady pleśni,
- zbrylenie,
- obce wtrącenia,
- zapach gnilny.

6.3 Badania w czasie robót

Badania w czasie robót polegają na sprawdzaniu zgodności wykonywanych robót malarskich z dokumentacją projektową, wymaganiami niniejszej specyfikacji i instrukcjami producentów farb. Badania te w szczególności powinny dotyczyć sprawdzenia technologii wykonywanych robót w zakresie gruntowania podłoża i nakładania powłok malarskich.

6.4 Badania w czasie odbioru robót

Badania w czasie odbioru robót przeprowadza się celem oceny czy spełnione zostały wszystkie wymagania dotyczące wykonanych robót malarskich, w szczególności w zakresie:

- zgodności z dokumentacją projektową, specyfikacją techniczną (szczegółową) wraz z wprowadzonymi zmianami naniesionymi w dokumentacji powykonawczej,
- jakości zastosowanych materiałów i wyrobów,
- prawidłowości przygotowania podłoża,
- jakości powłok malarskich.

Przy badaniach w czasie odbioru robót należy wykorzystywać wyniki badań dokonanych przed przystąpieniem do robót i w trakcie ich wykonywania oraz zapisy w dzienniku budowy dotyczące wykonanych robót.

Badania powłok przy ich odbiorze należy przeprowadzać nie wcześniej niż po 14 dniach od zakończenia ich wykonywania.

Badania techniczne należy przeprowadzać w temperaturze powietrza co najmniej +5°C i przy wilgotności względnej powietrza nie przekraczającej 65%.

Ocena jakości powłok malarskich obejmuje:

- sprawdzenie wyglądu zewnętrznego,
- sprawdzenie zgodności barwy i połysku,
- sprawdzenie odporności na wycieranie,
- sprawdzenie przyczepności powłoki,
- sprawdzenie odporności na zmywanie.

Metody przeprowadzania badań powłok malarskich w czasie odbioru robót:

- a) sprawdzenie wyglądu zewnętrznego – wizualnie, okiem nieuzbrojonym w świetle rozproszonym z odległości około 0,5 m,

- b) sprawdzenie zgodności barwy i połysku – przez porównanie w świetle rozproszonym barwy i połysku wyschniętej powłoki z wzorcem producenta,
- c) sprawdzenie odporności powłoki na wycieranie – przez lekkie, kilkukrotne pocieranie jej powierzchni wełnianą lub bawełnianą szmatką w kolorze kontrastowym do powłoki. Powłokę należy uznać za odporną na wycieranie, jeżeli na szmatce nie wystąpiły ślady farby,
- d) sprawdzenie przyczepności powłoki:
 - na podłożach mineralnych i mineralno-włóknistych – przez wykonanie skalpelem siatki nacięć prostokątnych o boku oczka 5 mm, po 10 oczek w każdą stronę a następnie przetarciu pędzlem naciętej powłoki; przyczepność powłoki należy uznać za dobrą, jeżeli żaden z kwadracików nie wypadnie,
 - na podłożach drewnianych i metalowych – metodą opisaną w normie PN-EN ISO 2409:1999,
- e) sprawdzenie odporności na zmywanie – przez pięciokrotne silne potarcie powłoki mokrą namydloną szczotką z twardej szczeciny, a następnie dokładne spłukanie jej wodą za pomocą miękkiego pędzla; powłokę należy uznać za odporną na zmywanie, jeżeli piana mydlana na szczotce nie ulegnie zabarwieniu oraz jeżeli po wyschnięciu cała badana powłoka będzie miała jednakową barwę i nie powstaną prześwity podłoża.

Wyniki badań powinny być porównane z wymaganiami podanymi w pkt. 5.5 i opisane w dzienniku budowy i protokole podpisanym przez przedstawicieli inwestora (zamawiającego) oraz wykonawcy.

7 OBMIAR ROBÓT

7.1 Ogólne zasady przedmiaru i obmiaru

Ogólne zasady przedmiaru i obmiaru podano w OST „Wymagania ogólne” pkt 7

7.2 Szczegółowe zasady obmiaru robót malarskich

Powierzchnię malowania oblicza się w metrach kwadratowych w rozwinięciu, według rzeczywistych wymiarów. Z obliczonej powierzchni nie potrąca się otworów i miejsc nie malowanych o powierzchni każdego z nich do 0,5 m².

Dla ścian i sufitów z profilami ciągnionymi lub ozdobami, okien i drzwi, elementów ażurowych, grzejników i rur należy stosować uproszczone metody obmiaru.

8 SPOSÓB ODBIORU ROBÓT

8.1 Ogólne zasady odbioru robót

Ogólne zasady odbioru robót podano w OST „Wymagania ogólne” pkt 8

8.2 Odbiór robót zanikających i ulegających zakryciu

Przy robotach związanych z wykonywaniem powłok malarskich elementem ulegającym zakryciu są podłoża. Odbiór podłoży musi być dokonany przed rozpoczęciem robót malarskich. W trakcie odbioru należy przeprowadzić badania wymienione w pkt. 6.2.1. niniejszej specyfikacji. Wyniki badań należy porównać z wymaganiami dotyczącymi podłoży pod malowanie, określonymi w pkt. 5.3. niniejszej specyfikacji.

Jeżeli wszystkie pomiary i badania dały wynik pozytywny można uznać podłoża za wykonane prawidłowo, tj. zgodnie z dokumentacją projektową oraz specyfikacją techniczną (szczegółową) i zezwolić na przystąpienie do robót malarskich.

Jeżeli chociaż jeden wynik badania jest negatywny podłoża nie powinno być odebrane. W takim przypadku należy ustalić zakres prac i rodzaje materiałów koniecznych do usunięcia nieprawidłowości podłoża. Po wykonaniu ustalonego zakresu prac należy ponownie przeprowadzić badanie podłoży.

Wszystkie ustalenia związane z dokonaniem odbioru robót ulegających zakryciu (podłoży) oraz materiałów należy zapisać w protokole podpisanym przez przedstawicieli inwestora (inspektor nadzoru) i wykonawcy (kierownik budowy).

8.3 Odbiór częściowy

Odbiór częściowy polega na ocenie ilości i jakości wykonanej części robót. Odbioru częściowego robót dokonuje się dla zakresu określonego w dokumentach umownych, według zasad jak przy odbiorze ostatecznym robót.

Nazwa Inwestycji: Modernizacja zaplecza sanitarnego sali gimnastycznej Zespołu Szkół nr 1 im. Powstańców Wielkopolskich w Swarzędzu, os. Mielżyńskiego 5a

Celem odbioru częściowego jest wczesne wykrycie ewentualnych usterek w realizowanych robotach i ich usunięcie przed odbiorem końcowym.

Odbiór częściowy robót jest dokonywany przez inspektora nadzoru w obecności kierownika budowy.

Protokół odbioru częściowego jest podstawą do dokonania częściowego rozliczenia robót (jeżeli umowa taką formę przewiduje).

8.4 Odbiór ostateczny (końcowy)

Odbiór końcowy stanowi ostateczną ocenę rzeczywistego wykonania robót w odniesieniu do ich zakresu (ilości), jakości i zgodności z dokumentacją projektową.

Odbiór ostateczny przeprowadza komisja powołana przez zamawiającego, na podstawie przedłożonych dokumentów, wyników badań oraz dokonanej oceny wizualnej.

Zasady i terminy powoływania komisji oraz czas jej działania powinna określać umowa.

Wykonawca robót obowiązany jest przedłożyć komisji następujące dokumenty:

- dokumentację projektową z naniesionymi zmianami dokonanymi w toku wykonywania robót,
- szczegółowe specyfikacje techniczne ze zmianami wprowadzonymi w trakcie wykonywania robót,
- książki obmiarów z zapisami dokonywanymi w toku prowadzonych robót,
- dokumenty świadczące o dopuszczeniu do obrotu i powszechnego zastosowania użytych materiałów i wyrobów budowlanych,
- protokoły odbioru podłoży,
- protokoły odbiorów częściowych,
- instrukcje producentów dotyczące zastosowanych materiałów,
- wyniki badań laboratoryjnych i ekspertyz.

W toku odbioru komisja obowiązana jest zapoznać się przedłożonymi dokumentami, przeprowadzić badania zgodnie z wytycznymi podanymi w pkt. 6.4 niniejszej ST, porównać je z wymaganiami podanymi w dokumentacji projektowej i pkt. 5.5 niniejszej specyfikacji technicznej oraz dokonać oceny wizualnej.

Roboty malarskie powinny być odebrane, jeżeli wszystkie wyniki badań są pozytywne, a dostarczone przez wykonawcę dokumenty są kompletne i prawidłowe pod względem merytorycznym.

Jeżeli chociażby jeden wynik badań był negatywny powłoka malarska nie powinna być przyjęta. W takim przypadku należy przyjąć jedno z następujących rozwiązań:

- jeżeli to możliwe należy ustalić zakres prac korygujących, usunąć niezgodności powłoki z wymaganiami określonymi w dokumentacji projektowej i pkt. 5.5 niniejszej specyfikacji technicznej oraz przedstawić powłokę ponownie do odbioru,
- w przypadku, gdy nie są możliwe podane wyżej rozwiązania wykonawca zobowiązany jest do usunięcia wadliwie wykonanych robót malarskich, wykonania ich ponownie i powtórnego zgłoszenia do odbioru.

W przypadku niekompletności dokumentów odbiór może być dokonany po ich uzupełnieniu.

Z czynności odbioru sporządza się protokół podpisany przez przedstawicieli zamawiającego i wykonawcy. Protokół powinien zawierać:

- ustalenia podjęte w trakcie prac komisji,
- ocenę wyników badań,
- wykaz wad i usterek ze wskazaniem sposobu ich usunięcia,
- stwierdzenie zgodności lub niezgodności wykonania robót malarskich z zamówieniem.

Protokół odbioru końcowego jest podstawą do dokonania rozliczenia końcowego pomiędzy zamawiającym a wykonawcą.

9 PODSTAWA PŁATNOŚCI

9.1 Ogólne ustalenia dotyczące podstawy rozliczenia robót

Ogólne ustalenia dotyczące podstawy rozliczenia robót podano w OST „Wymagania ogólne” pkt 9

10 DOKUMENTY ODNIESIENIA

10.1 Normy

PN-91/B-10102 Farby do elewacji budynków – Wymagania i badania.

PN-EN ISO 2409:1999 Farby i lakiery – Metoda siatki naciąć.

PN-EN 13300:2002 Farby i lakiery – Wodne wyroby lakierowe i systemy powłokowe na wewnętrzne ściany i sufity – Klasyfikacja.

PN-C-81607:1998 Emalie olejno-żywiczne, ftalowe, ftalowe modyfikowane i ftalowe kopolimeryzowane styrenowe.

PN-C-81800:1998 Lakiery olejno-żywiczne, ftalowe modyfikowane i ftalowe kopolimeryzowane styrenowe.

PN-C-81801:1997 Lakiery nitrocelulozowe.

PN-C-81802:2002 Lakiery wodorozcieńczalne stosowane wewnątrz.

PN-C-81901:2002 Farby olejne i alkidowe.

PN-C-81913:1998 Farby dyspersyjne do malowania elewacji budynków.

PN-C-81914:2002 Farby dyspersyjne stosowane wewnątrz.

PN-EN 1008:2004 Woda zarobowa do betonu – Specyfikacja pobierania próbek, badanie i ocena przydatności wody zarobowej do betonu, w tym wody odzyskanej z procesów produkcji betonu.

10.2 Inne dokumenty i instrukcje

- Specyfikacja techniczna wykonania i odbioru robót budowlanych – Wymagania ogólne Kod CPV 45000000-7, wydanie II OWEOB Promocja – 2005 rok.
- Warunki techniczne wykonania i odbioru robót budowlanych, Część B – Roboty wykończeniowe, zeszyt 4 „Powłoki malarskie zewnętrzne i wewnętrzne”, wydanie ITB – 2003 rok.
- Warunki techniczne wykonania i odbioru robót budowlanych, tom 1, część 4, wydanie Arkady – 1990 rok.

Nazwa Inwestycji: Modernizacja zaplecza sanitarnego sali gimnastycznej Zespołu Szkół nr 1 im. Powstańców Wielkopolskich w Swarzędzu, os. Mielżyńskiego 5a

SPECYFIKACJA TECHNICZNA WYKONANIA I ODBIORU ROBÓT

ST-01.13 SUFITY PODWIESZONE

KOD CPV 45421146-9

1 WSTĘP

1.1 Przedmiot ST

Przedmiotem niniejszej standardowej specyfikacji technicznej (ST) są wymagania dotyczące wykonania i odbioru sufitów podwieszonych.

1.2 Zakres stosowania ST

Specyfikacja techniczna (ST) jest dokumentem przetargowym i kontraktowym przy zlecaniu i realizacji robót wymienionych w pkt. 1.1.

1.3 Zakres robót objętych ST

Ustalenia zawarte w niniejszej specyfikacji obejmują zabudowy z płyt dekoracyjnych i dźwiękochłonnych stanowiących poszycie ażurowej konstrukcji sufitów w systemie lekkiej zabudowy szkieletowej, zastępujące tynki sufitów, do których wykonania zostały użyte materiały odpowiadające wymaganiom norm lub aprobat technicznych.

1.4 Określenia podstawowe, definicje

Określenia podane w niniejszej Specyfikacji są zgodne z odpowiednimi normami oraz określeniami podanymi w ST „Wymagania ogólne”, pkt 1.4.

konstrukcja – uporządkowany zespół połączonych części, zaprojektowany w celu zapewnienia określonego stopnia sztywności.

sufit podwieszony – sufit przeznaczony do zmniejszenia wysokości przestrzeni lub zapewniający miejsca dla instalacji.

1.5 Ogólne wymagania dotyczące robót

Wykonawca robót jest odpowiedzialny za jakość ich wykonania oraz za zgodność z dokumentacją projektową, specyfikacjami technicznymi i poleceniami Inspektora nadzoru. Ogólne powszechnie stosowane wymagania dotyczące robót podano w ST „Wymagania ogólne” Kod CPV 45000000-7, pkt. 1.5.

2 MATERIAŁY

2.1 Ogólne wymagania dotyczące właściwości materiałów

Ogólne wymagania dotyczące właściwości materiałów, ich pozyskiwania i składowania podano w ST „Wymagania ogólne” pkt 2

2.2 Materiały potrzebne do wykonania robót

1) Sufity podwieszane

- sufit podwieszane rastrowe

2) Profile stalowe zimnogięte

Do wykonania rusztów sufitów podwieszanych powinny być stosowane kształtowniki zimnogięte z blachy stalowej, ocynkowanej wg PN-89/H-92125, gatunku St0S wg PN-88/H-84020 lub gatunku DX51D+Z wg PN-EN 10142+A1: 1997.

Kształtowniki stalowe powinny być powierzchniowo zabezpieczone przed korozją powłoką cynkową (nanoszoną ogniowo) charakteryzującą się :

- grubością $\geq 7\mu\text{m}$ (100g/m² lub $\geq 19\mu\text{m}$ (275g/m²) badaną wg PN-EN ISO 2178: 1998 (badanie masy powłoki wg PN-EN 10142+A1: 1997),
- przyczepnością – brak złuszczeń wg PN-EN 10142+A1: 1997,
- wyglądem powierzchni – bez wad wg PN-EN 10142+A1: 1997.

Kształtowniki potrzebne do wykonania sufitu:

- Wieszak w 60/100
- Profile nośne 60/27
- Profile przyściennie 28/27

3) Akcesoria stalowe

Służą do łączenia kształtowników konstrukcji nośnej z podłożem i między sobą:

- łączniki wzdłużne,
- uchwyty bezpośrednio długie,
- uchwyty bezpośrednio krótkie,
- kołki rozporowe plastikowe, metalowe,
- kołki szybkiego montażu,

Nazwa Inwestycji: Modernizacja zaplecza sanitarnego sali gimnastycznej Zespołu Szkół nr 1 im. Powstańców Wielkopolskich w Swarzędzu, os. Mielżyńskiego 5a

- kołki wstrzeliwane.

Wszystkie akcesoria powinny być wykonane ze stali ocynkowanej wg wymagań jak dla kształtowników stalowych wg pkt. 2.3.

5) Inne akcesoria

Akcesoria stosowane do wykonania systemów suchej zabudowy:

- taśmy spoinowe: z włókna szklanego, samoprzylepna z włókna szklanego, perforowana papierowa – do wzmacniania spoin między płytami gipsowo-kartonowymi oraz spoin narożnych i obwodowych,
- uszczelki obwodowe: polietylenowe grubości 3, 4 mm, filcowe 5 mm, z wełny mineralnej do 10 mm – do uszczelniania połączeń konstrukcji ze stropem i ścianami bocznymi.

6) Wkręty

Do mocowania płyt gipsowo-kartonowych do kształtowników nośnych, łączenia kształtowników między sobą oraz mocowania profili w uchwytach powinny być stosowane - wkręty stalowe, blachowkręty samo wierzące

3 SPRZĘT

3.1 Ogólne wymagania dotyczące sprzętu

Ogólne wymagania dotyczące sprzętu podano w ST „Wymagania ogólne” pkt 3

3.2 Sprzęt do wykonywania robót

Wykonawca jest zobowiązany do używania jedynie takiego sprzętu, który nie spowoduje niekorzystnego wpływu na jakość i środowisko wykonywanych robót.

4 TRANSPORT

4.1 Ogólne wymagania dotyczące transportu

Ogólne wymagania dotyczące transportu podano w ST „Wymagania ogólne” pkt 4

4.2 Transport materiałów

- Transport materiałów odbywa się przy w sposób zabezpieczający je przed przesuwaniem podczas jazdy, uszkodzeniem mechanicznym zawilgoceniem i zniszczeniem, a określony w instrukcji Producenta i dostosowanej do polskich przepisów przewozowych.

4.3 Przechowywanie i składowanie materiałów

- Materiały systemów suchej zabudowy powinny być pakowane w sposób zabezpieczający je przed uszkodzeniem i zniszczeniem określony przez producenta. Instrukcja winna być dostarczona odbiorcom w języku polskim. Na każdym opakowaniu powinna znajdować się etykieta zawierająca:
 - nazwę i adres producenta,
 - nazwę wyrobu wg aprobaty technicznej jaką wyrób uzyskał,
 - datę produkcji i nr partii,
 - wymiary,
 - liczbę sztuk w pakiecie,
 - numer aprobaty technicznej,
 - nr certyfikatu na znak bezpieczeństwa,
 - znak budowlany.
- Składowanie materiałów powinno odbywać się w pomieszczeniach zamkniętych i suchych, na poziomym i mocnym podkładzie.
- Płyty do sufitów podwieszanych z płyt akustycznych drewnopochodnych powinny być składowane w pozycji poziomej na wysokość najwyżej do dwóch palet, powinny być chronione przed zabrudzeniem i wilgocią.
- Transport i przechowywanie sufitów kasetonowych: paczek nie należy rzucać, nie stawiać na krawędzi, przechowywać w suchym pomieszczeniu i na równej powierzchni, nie kłaść na mokrym podłożu, płyty w paczkach ułożone są zawsze stronami widocznymi do siebie, z kartonu należy wyjmować po dwie płyty odwrócone do siebie stronami widocznymi, płyty zawsze chwytać obiema rękoma.

5 WYKONANIE ROBÓT

5.1 Ogólne zasady wykonania robót

Ogólne zasady wykonania robót podano w ST „Wymagania ogólne” pkt 5

5.2 Warunki przystąpienia do robót

- Przed przystąpieniem do wykonywania systemów suchej zabudowy powinny być zakończone wszystkie roboty stanu surowego, roboty instalacyjne podtynkowe, zamurowane przebiecia i bruzdy,.
- Okładziny z płyt ze skalnej wełny mineralnej należy wykonywać w temperaturze nie niższej niż +12°C, a wilgotność względna powietrza nie może przekraczać 75%.
- Pomieszczenia powinny być suche i dobrze przewietrzone.

5.3 Sufity dekoracyjne z płyt na ruszcie stalowym

- Ruszt stanowiący podłoże dla płyt jest jednowarstwowy składający się z warstwy nośnej. Materiałami konstrukcyjnymi do budowania rusztów są kształtowniki stalowe. Wszystkie stosowane metody kotwienia muszą spełniać warunek pięciokrotnego współczynnika wytrzymałości przy ich obciążaniu. Znaczący to, że jednostkowe obciążenia wyrwywające musi być większe od pięciokrotnej wartości obciążenia przypadającego na każdy łącznik lub kotwę. Wszystkie elementy stalowe służące do kotwienia muszą posiadać zabezpieczenia antykorozyjne.
- Montaż sufitu rozpoczyna się od wyznaczenia jego płaszczyzny na okalających ścianach przez wytrasowanie górnej krawędzi kątownika przyściennego na okalających ścianach. Kątownik mocuje się kołkami szybkiego montażu w rozstawach nie większych niż 100 cm. Następnie trasuje się miejsca przebiegu profili głównych w rozstawie 120 cm. Powinny one zostać tak rozplanowane, aby z obu stron przy ścianach pozostały jednakowe odległości większe niż połowa szerokości płyty tj. 30 cm. Mocowanie profili poprzecznych następuje w gniazdach wyciętych w profilach głównych. Wzdłuż linii przebiegu profili głównych trasuje się miejsca mocowania wieszaków w rozstawie, co 120 cm. Po zamocowaniu wieszaków podwiesza się profile główne, następnie poziomuje i wpina w rozstawie 60 cm profile poprzeczne „120”, a między nimi profile „60” tak, aby powstała siatka o boku 60 cm. Poziomując całą konstrukcję wkłada się ok. 30% płyt. Płyty powodują ułożenie i wyrównanie konstrukcji. Następnie wykonuje się montaż odcinków profili dochodzących do ścian. Docinać je należy z luzem 5-10 mm. Montaż sufitu kończy uzupełnienie wszystkich płyt.

6 KONTROLA JAKOŚCI ROBÓT

6.1 Ogólne zasady kontroli jakości robót

Ogólne zasady kontroli jakości robót podano w ST „Wymagania ogólne” pkt 6

6.2 Badania w czasie wykonywania robót

1) Częstotliwość i zakres badań

Częstotliwość oraz zakres badań materiałów powinna być zgodna z normami.

Dostarczone na plac budowy materiały należy kontrolować pod względem ich jakości. Zasady kontroli powinien ustalić Kierownik budowy w porozumieniu z Inspektorem nadzoru.

Kontrola jakości polega na sprawdzeniu, czy dostarczone materiały i wyroby mają zaświadczenia o jakości wystawione przez producenta oraz na sprawdzeniu właściwości technicznych na podstawie badań doraźnych.

Badania w czasie wykonywania robót w szczególności powinny dotyczyć sprawdzenia materiałów:

- narożniki i krawędzie (czy nie ma uszkodzeń),
- wymiary (zgodnie z tolerancją),
- wilgotność i nasiąkliwość płyt sufitowych,
- obciążenie na zginanie niszczące lub ugięcia płyt,
- występowanie uszkodzeń powłoki cynkowej elementów stalowych.

2) Wyniki badań

Wyniki badań płyt dekoracyjnych stropowych i innych materiałów powinny być wpisywane do dziennika budowy i akceptowane przez Inspektora nadzoru.

7 OBMIAR ROBÓT

7.1 Ogólne zasady przedmiaru i obmiaru

Ogólne zasady przedmiaru i obmiaru podano w ST „Wymagania ogólne” pkt 7
Jednostką obmiaru jest 1 m² wykonanego sufitu podwieszanego.

8 ODBIÓR ROBÓT

8.1 Ogólne zasady odbioru robót

Ogólne zasady odbioru robót podano w ST „Wymagania ogólne” pkt 8

8.2 Odbiór podłoża

Odbiór podłoża należy przeprowadzić bezpośrednio przed przystąpieniem do robót okładzinowych. Podłoże oczyścić z kurzu i luźnych resztek zaprawy lub beton.
Zgodność z dokumentacją

Roboty uznaje się za zgodne z dokumentacją projektową, ST i wymaganiami Inspektora nadzoru, jeżeli wszystkie pomiary i badania (z uwzględnieniem dopuszczalnych tolerancji) wg pkt. 6 ST dały pozytywny wynik.

8.3 Wymagania przy odbiorze

Wymagania przy odbiorze określa norma PN-72/B-10122 Roboty okładzinowe. Suche tynki.
Wymagania i badania przy odbiorze.

Sprawdzeniu podlega:

- zgodność wykonania z dokumentacją techniczną,
- rodzaj zastosowanych materiałów,
- przygotowanie podłoża,
- prawidłowość zamocowania płyt, ich wykończenia na stykach, narożach i obrzeżach,
- wchrowatość powierzchni: powierzchnie suchych tynków powinny stanowić płaszczyzny pionowe, poziome lub o kącie nachylenia przewidzianym w dokumentacji. Kąty dwuszcienne utworzone przez te płaszczyzny, powinny być kątami prostymi lub innymi zgodnymi z dokumentacją. Krawędzie przycięcia płaszczyzn powinny być prostoliniowe. Sprawdzenie prawidłowości wykonania powierzchni i krawędzi okładzin należy przeprowadzić za pomocą oględzin zewnętrznych oraz przytkadania (w dwu prostopadłych kierunkach) łaty kontrolnej o długości 2,0 m, w dowolnym miejscu powierzchni. Pomiar prześwitu pomiędzy łatą a powierzchnią suchego tynku powinien być wykonany z dokładnością do 0,5 mm.
Dopuszczalne odchyłki są następujące:

Dopuszczalne odchylenia powierzchni od płaszczyzny i krawędzi od kierunku			
Powierzchni od płaszczyzny i krawędzi od linii prostej	Powierzchni i krawędzi od kierunku		Przecinających się płaszczyzn od kąta w dokumentacji
	pionowego	poziomego	
Nie większa niż 2 mm i w liczbie nie większej niż 2 szt na całej długości łaty kontrolnej 2 m	Nie większe niż 1,5 mm i ogółem nie więcej niż 3 mm w pomieszczeniach do 3,5 m wysokości oraz nie więcej niż 4 mm w pomieszczeniach powyżej 3,5 m wysokości	Nie większe niż 2 mm i ogółem nie większej niż 3 mm na całej powierzchni ograniczonej ścianami, belkami itp.	Nie większa niż 2 mm na długości łaty kontrolnej 2 m

9 PODSTAWA PŁATNOŚCI

9.1 Ogólne ustalenia dotyczące podstawy rozliczenia robót

Ogólne ustalenia dotyczące podstawy rozliczenia robót podano w ST „Wymagania ogólne” pkt 9

9.2 Zasady rozliczenia i płatności

Cena jednostkowa montażu 1 metra kwadratowego [m²] sufitu podwieszanego obejmuje:

- przygotowanie stanowiska roboczego
- dostarczenie materiałów, narzędzi i sprzętu,
- przygotowanie i oczyszczenie podłoża,
- montaż sufitu podwieszanego z płyt np. Ecophon,
- montaż sufitów podwieszanych z płyt gipsowo-kartonowych,
- uporządkowanie miejsca wykonywania robót,
- usunięcie pozostałości, resztek i odpadów materiałów,
- likwidację stanowiska roboczego,
- utylizację opakowań i resztek materiałów zgodnie ze wskazaniami ich producentów.

10 PRZEPISY ZWIĄZANE

PN-EN 1364-2:2001	Badania odporności ogniowej elementów nienośnych. Część 2: Sufity
PN-EN 13964:2004 (U)	Sufity podwieszane. Wymagania i metody badań
PN-B-79405:1997/Ap1:1999	Płyty gipsowo-kartonowe
PN-93/B-02862	Odporność ogniowa
PN-EN ISO 7050:1999	Wkręty samogwintujące z łbem stożkowym, z wgłębieniem krzyżowym
PN-91/M-82054.19	Śruby, wkręty i nakrętki. Statystyczna kontrola jakości
PN-EN ISO 3506-4:2004 (U)	Własności mechaniczne części złącznych ze stali nierdzewnych, odpornych
PN-EN 10142:2003	Taśmy i blachy ze stali niskowęglowej ocynkowane ogniowo w sposób ciągły do obróbki plastycznej na zimno. Warunki techniczne dostawy
PN-EN 10142:2003	Taśmy i blachy ze stali niskowęglowej ocynkowane ogniowo w sposób ciągły do obróbki plastycznej na zimno. Warunki techniczne dostawy
Norma ISO Seria 9000, 9001, 9002, 9003, 9004	Normy dotyczące systemów zapewnienia jakości i zarządzania systemami zapewnienia jakości.

Nazwa Inwestycji: Modernizacja zaplecza sanitarnego sali gimnastycznej Zespołu Szkół nr 1 im. Powstańców Wielkopolskich w Swarzędzu, os. Mielżyńskiego 5a

SPECYFIKACJA TECHNICZNA WYKONANIA I ODBIORU ROBÓT

**ST-01.14 PODŁOŻA I PODKŁADY
Z ZAPRAW I BETONU**

KOD CPV 45262000-1

1 WSTĘP

1.1 Przedmiot ST

Przedmiotem niniejszej standardowej specyfikacji technicznej (ST) są wymagania dotyczące wykonania i odbioru podłoży i podkładów z zapraw i betonu.

1.2 Zakres stosowania ST

Specyfikacja techniczna (ST) jest dokumentem przetargowym i kontraktowym przy zlecaniu i realizacji robót wymienionych w pkt. 1.1.

1.3 Przedmiot i zakres robót objętych ST

Ustalenia zawarte w niniejszej specyfikacji dotyczą zasad prowadzenia robót związanych z:

- a) wykonaniem podkładu z betonu,
- b) wykonaniem nadbetonu na stropach,
- c) wykonaniem podbudowy piaskowo cementowej,
- d) wykonaniem posadzki betonowej z betonu,
- e) wykonaniem warstwy wyrównawczej cementowej zbrojonej

1.4 Określenia podstawowe, definicje

Określenia podane w niniejszej Specyfikacji są zgodne z odpowiednimi normami oraz określeniami podanymi w ST „Wymagania ogólne”, pkt 1.4, a także podanymi poniżej:

Beton zwykły - beton o gęstości powyżej 1,8 t/m³ wykonany z cementu, wody, kruszywa mineralnego o frakcjach piaskowych i grubszych oraz ewentualnych dodatków mineralnych i domieszek chemicznych.

Mieszanka betonowa - mieszanka wszystkich składników przed związaniem betonu.

Zaczyn cementowy - mieszanka cementu i wody.

Zaprawa - mieszanka cementu, wody, składników mineralnych i ewentualnych dodatków przechodzących przez sito kontrolne o boku oczka kwadratowego 2 mm.

Podłoże – warstwa zagęszczonych materiałów sypkich

Podkład – warstwa wyrównująca lub spadkowa

Podbudowa z gruntu stabilizowanego cementem - jedna lub dwie warstwy zagęszczonej mieszanki cementowo-gruntowej, która po osiągnięciu właściwej wytrzymałości na ściskanie, stanowi fragment nośnej części nawierzchni drogowej.

1.5 Ogólne wymagania dotyczące robót

Wykonawca robót jest odpowiedzialny za jakość ich wykonania oraz za zgodność z dokumentacją projektową, specyfikacjami technicznymi i poleceniami Inspektora nadzoru. Ogólne powszechnie stosowane wymagania dotyczące robót podano w ST „Wymagania ogólne” Kod CPV 45000000-7, pkt. 1.5.

2 MATERIAŁY

2.1 Ogólne wymagania dotyczące właściwości materiałów

Do wykonania elementów betonowych mogą być stosowane wyroby producentów krajowych i zagranicznych. Wszystkie materiały użyte do wykonania betonu muszą posiadać aktualne polskie aprobaty techniczne lub odpowiadać Polskim Normom. Wykonawca uzyska przed zastosowaniem wyrobu akceptację Inspektora Nadzoru. Zatwierdzenie jednego materiału z danego źródła nie oznacza automatycznego zatwierdzenia pozostałych materiałów z tego źródła. Jeżeli materiały z akceptowanego źródła są niejednorodne lub nie zadawalającej jakości, Wykonawca powinien zmienić źródło zaopatrywania w materiały. Odbiór techniczny materiałów powinien być dokonywany według wymagań i w sposób określony aktualnymi normami.

2.2 Rodzaje materiałów

1) Kruszywo

Zgodne z przepisami i obowiązującymi instrukcjami; granulaty winny być czyste bez domieszek ciał obcych o granulometrii 15/25 wg. PN-B-06712.

Kruszywo powinno mieć frakcje różnych wymiarów, a mianowicie:

- piasek drobnoziarnisty 0,25-0,5 mm,
- piasek średnioziarnisty 0,5-1,0 mm,
- piasek gruboziarnisty 1,0-2,0 mm.

2) Woda

Woda zarobowa do zapraw powinna spełniać wymagania normy PN-EN 1008:2004. Bez badań laboratoryjnych można stosować wodę pitną. Niedozwolone jest użycie wód ściekowych, kanalizacyjnych, bagiennych oraz wód zawierających tłuszcze organiczne, oleje i muł.

3) Cement

Do zaprawy cementowej należy stosować cement portlandzki zgodnie z wymaganiami normy PN-EN 1008:2004.

Marka zaprawy do wykonania podkładów i skład zaprawy powinny być zgodne z wymaganiami normy PN-90/B-14501 "Zaprawy budowlane zwykłe" lub aprobaty technicznej.

4) Beton B-15

Beton powinien spełniać następujące wymagania:

- przygotowany na węźle betoniarskim i dostarczony z świadectwem zgodności z zatwierdzona przez Inspektora nadzoru recepturą.
- każda partia betonu winna posiadać atest producenta oraz świadectwo zgodności z recepturą
- wymagania co do szczelności i mrozoodporności wg PN-EN 206-1:2003, tj.:
- nasiąkliwość nie większa jak 4%
- mrozoodporność przy ubytku masy nie większym niż 5%,
- spadek wytrzymałości nie większy od 20% po 150 cyklach zamrażania i rozmrażania.

Wymagania ogólne wg PN-EN 206-1:2003.

5) Beton B-25, B-30

- Wymagania szczegółowe.- Beton, B25, B30

Beton do konstrukcji podmiotowego obiektu musi spełniać następujące wymagania:

- nasiąkliwość - do 5%; badanie wg normy PN-B-06250,
- mrozoodporność - ubytek masy nie większy od 5%, spadek wytrzymałości na ściskanie nie większy niż 20% po 150 cyklach zamrażania i odmrażania (F150); badanie wg normy PN-B-06250,
- wskaźnik wodno-cementowy (w/c) - ma być mniejszy od 0,5.

Skład mieszanki betonowej powinien być ustalony zgodnie z norma. PN-B-06250 tak, aby przy najmniejszej ilości wody zapewnić szczelne ułożenie mieszanki w wyniku zagęszczania przez wibrowanie. Skład mieszanki betonowej ustala laboratorium Wykonawcy lub wytworni betonów i wymaga on zatwierdzenia przez Inspektora nadzoru.

Stosunek poszczególnych frakcji kruszywa grubego ustalany doświadczalnie powinien odpowiadać najmniejszej jamistości.

Zawartość piasku w stosie okruszowym powinna być jak najmniejsza i jednocześnie zapewniać niezbędną urabialność przy zagęszczeniu przez wibrowanie oraz nie powinna być większa niż 42% przy kruszywie grubym do 16 mm.

Optymalną zawartość piasku w mieszance betonowej ustala się następująco:

- z ustalonym składem kruszywa grubego wykonuje się kilka (3+5) mieszanek betonowych o ustalonym teoretycznie stosunku w/c i o wymaganej konsystencji zawierających różną, ale nie większą od dopuszczalnej, ilość piasku,
- za optymalną ilość piasku przyjmuje się taką, przy której mieszanka betonowa zagęszczona przez wibrowanie charakteryzuje się największą masą objętościową

Wartość parametru A do wzoru Bolomey'a stosowanego do wyznaczenia wskaźnika w/c charakteryzującego mieszankę betonową należy określić doświadczalnie. Współczynnik ten wyznacza się na podstawie uzyskanych wytrzymałości betonu z mieszanek o różnych wartościach w/c (mniejszych i większych od wartości przewidywanej teoretycznie) wykonanych ze stosowanych materiałów. Dla teoretycznego ustalenia wartości wskaźnika w/c w mieszance można skorzystać z wartości parametru A podawanego w literaturze fachowej.

Maksymalne ilości cementu w zależności od klasy betonu są następujące:

- 400 kg/m³ - dla betonu klas B25 i B30,
- 450 kg/m³ - dla betonu klas B37 i wyższych.

Przy projektowaniu składu mieszanki betonowej zagęszczanej przez wibrowanie i dojrzewającej w warunkach naturalnych (średnia temperatura dobowa nie niższa niż 10°C), średnią wymaganą wytrzymałość na ściskanie należy określić jako równą 1,3 R_{bG}.

Zawartość powietrza w mieszance betonowej badana metodą ciśnieniową wg normy PN-B-06250 nie powinna przekraczać:

Nazwa Inwestycji: Modernizacja zaplecza sanitarnego sali gimnastycznej Zespołu Szkół nr 1 im. Powstańców Wielkopolskich w Swarzędzu, os. Mielżyńskiego 5a

- wartości 2% - w przypadku niestosowania domieszek napowietrzających,
- wartości 3,5+5,5% - dla betonu narażonego na czynniki atmosferyczne, przy uziarnieniu kruszywa do 16 mm,
- wartości 4,5+6,5% - dla betonu narażonego na stały dostęp wody przed zamrożeniem przy uziarnieniu kruszywa do 16 mm.

Konsystencja mieszanek betonowych powinna być nie rzadsza od plastycznej, oznaczonej w normie PN-B-06250 symbolem K-3. Sprawdzanie konsystencji mieszanki przeprowadza się podczas projektowania jej składu i następnie przy wytwarzaniu.

Dopuszcza się dwie metody badania:

- metodą Ve-Be,
- metody stożka opadowego.

Różnice pomiędzy założoną konsystencją mieszanki a kontrolowaną metodami określonymi w normie PN-B-06250 nie mogą przekraczać:

- $\pm 20\%$ wartości wskaźnika Ve-Be,
- ± 10 mm przy pomiarze stożkiem opadowym.
- Pomiaru konsystencji mieszanek K1 do K3 (wg normy PN-B-06250) trzeba dokonać aparatem Ve-Be. Dla konsystencji plastycznej K3 dopuszcza się na budowie pomiar przy pomocy stożka opadowego.

6) Podbudowa piaskowo-cementowa

Grubość podsypki po zagęszczeniu zgodna z rysunkami, w zależności od rodzaju nawierzchni. Stosunek cementu do piasku powinien wynosić 1:4.

Podsypka powinna być zagęszczana i profilowana w stanie wilgotnym, przy współczynniku wodno-cementowym 0,25-0,35.

Wytrzymałość na ściskanie powinna wynosić, co najmniej: $R_7=10$ MPa, $R_{28}=14$ MPa.

Cement użyty na podsypkę cementowo-piaskową powinien być cementem portlandzkim marki 25 i odpowiadać PN-88/B-3000.

Piasek do wykonania podsypki cementowo-piaskowej i zasypki powinien odpowiadać PN-86/B-06712.

Woda stosowana do podsypki cementowo-piaskowej powinna być odmiany „1” i odpowiadać wymaganiom PN-88/B-32250.

7) Zbrojenie rozproszone

Włókna stalowe do zbrojenia betonu

Dane techniczne:

Materiał	Druć okrągły, ciągniony na zimno, goły, o średnicy nominalnej 1,0 mm ze stali niskowęglowej (poniżej 0,1% C)
Postać	Włókno stalowe okrągłe z odgięciami na końcach
Średnica	1,0 mm \pm 10%
Długość:	50 mm \pm 10%
Wytrzymałość na rozciągani	$e \geq 800$ N/mm ²
Odporność na przeginianie	≥ 7 Liczb przegięć, po których na powierzchni włókna nie występują pęknięcia ani naderwania.

3 SPRZĘT

3.1 Ogólne wymagania dotyczące sprzętu

Wykonawca jest zobowiązany do używania jedynie takiego sprzętu, który nie spowoduje niekorzystnego wpływu na jakość wykonywanych robót i będzie gwarantować przeprowadzenie robót, zgodnie z zasadami określonymi w PB i ST.

Sprzęt należący do Wykonawcy lub wynajęty do wykonania robót musi być utrzymany w dobrym stanie technicznym i w gotowości do pracy.

Wykonawca dostarczy, na żądanie, Inspektorowi nadzoru inwestorskiego kopie dokumentów potwierdzających dopuszczenie sprzętu do użytkowania, tam gdzie jest to wymagane przepisami.

3.2 Sprzęt do wykonania robót

Wykonawca przystępujący do robót korzystać z następującego sprzętu:

- mieszarki do zapraw
- betoniarki wolnospadowej
- pompy do betonu
- przenośnych zbiorników na wodę
- drobnego sprzętu do rozkładania mieszanki betonowej,
- polewaczek do pielęgnacji betonu.
- elektronarzędzi.

4 TRANSPORT

4.1 Ogólne wymagania dotyczące transportu

Ogólne wymagania dotyczące transportu podano w ST „Wymagania ogólne” pkt 4

4.2 Transport materiałów

- Cement luzem należy przewozić cementowozem, natomiast workowany w odpowiedni sposób zabezpieczony przed zawilgoceniem.
- Cement i piasek można przewozić dowolnymi środkami transportu
- Transport betonu samochodami samowytadowczymi lub betonowozami z węzła betoniarskiego.
- Masę betonową należy transportować środkami niepowodującymi: naruszenia jednorodności masy, zmian w składzie masy w stosunku do stanu początkowego (bezpośrednio po wymieszaniu).
- Czas trwania transportu i jego organizacja powinny zapewniać dostarczenie do miejsca układania masy betonowej o takim stopniu ciekłości, jaki został ustalony dla danego sposobu zagęszczenia i rodzaju konstrukcji.
- Czas transportu i wbudowania mieszanki nie powinien być dłuższy niż:
 - 90 minut przy temperaturze otoczenia +15°C
 - 70 minut przy temperaturze otoczenia +20°C
 - 30 minut przy temperaturze otoczenia +30°C

Stosowanie środków transportu bez mieszalnika jest niedopuszczalne

4.3 Przechowywanie i składowanie materiałów

- Wykonawca zapewni, aby tymczasowo składowane materiały, (do czasu, gdy będą one potrzebne do wbudowania) były zabezpieczone przed zniszczeniem, zachowały swoją jakość i właściwości oraz były dostępne do kontroli przez Inspektora nadzoru inwestorskiego.
- Przechowywanie materiałów musi się odbywać na zasadach i w warunkach odpowiednich dla danego materiału oraz w sposób skutecznie zabezpieczający przed dostępem osób trzecich.
- Wszystkie miejsca czasowego składowania materiałów powinny być po zakończeniu robót doprowadzone przez Wykonawcę do ich pierwotnego stanu.

5 WYKONANIE ROBÓT

5.1 Ogólne zasady wykonania robót

Roboty betoniarskie muszą być wykonane zgodnie z wymaganiami norm PN-EN 206-1:2003 i PN-63/B-06251.

Betonowanie można rozpocząć po uzyskaniu zezwolenia inspektora nadzoru potwierdzonego w protokole.

5.2 Podłoże i warstwy wyrównawcze

- Podkład betonowy

Mieszanek chudego betonu o ściśle określonym uziarnieniu, zawartości cementu i wilgotności optymalnej należy wytwarzać w mieszarkach stacjonarnych, gwarantujących otrzymanie jednorodnej mieszanki. Mieszanka po wyprodukowaniu powinna być od razu transportowana na miejsce wbudowania, w sposób zabezpieczony przed segregacją i nadmiernym wysychaniem. Podbudowa z chudego betonu nie może być wykonywana wtedy, gdy temperatura powietrza spadła poniżej 5°C, gdy podłoże jest zamrożone oraz podczas opadów deszczu. Wykonuje się ją w jednej warstwie o grubości od 10 do 20cm po zagęszczeniu. Po rozłożeniu i wyprofilowaniu mieszanki należy rozpocząć jej zagęszczenie. Zagęszczenie podbudów o jednostronnym spadku poprzecznym powinno rozpocząć się od niżej położonej krawędzi i przesuwac się pasami podłużnymi, częściowo nakładającymi się w stronę wyżej położonej krawędzi podbudowy. Pojawiające się w czasie wiatowania zaniżenia, ubytki,

rozwarstwienia i podobne wady powinny być natychmiast naprawione przez zerwanie warstwy w miejscach wadliwie wykonanych na pełną głębokość i wbudowanie nowej mieszanki albo przez ścięcie nadmiaru, wyrównanie i zagęszczenie. Powierzchnia zagęszczonej warstwy powinna mieć prawidłowy przekrój poprzeczny i jednolity wygląd.

- Przygotowanie zaprawy cementowej

Zaprawę należy przygotować mechanicznie zgodnie z normą PN-90/B-14501 "Zaprawy budowlane zwykłe" i w takiej ilości, aby mogła być wbudowana możliwie szybko po jej przygotowaniu tj. w okresie ok. 3 godzin.

Do zaprawy należy stosować piasek rzeczny lub kopalniany.

Proporcje składników zapraw dobierać doświadczalnie, w zależności od wymagań marki zaprawy oraz rodzaju cementu.

- Warstwa wyrównawcza z zaprawy cementowej

Podkład cementowy powinien być wykonany jako samodzielna płyta leżąca na warstwie izolacji cieplnej, przeciwdźwiękowej, przeciwwilgociowej lub jako podkład związany z podłożem. Podłoże, na którym wykonuje się podkład związany, powinno być wolne od kurzu i zanieczyszczeń oraz nasycone wodą.

Warunkiem wykonywania podkładu cementowego jest temperatura powietrza nie niższa niż 5°C w trakcie oraz przez 3 dni po wykonaniu prac.

Zaprawę cementową przygotować przez mechaniczne zmieszanie składników według receptury określonej przez laboratorium zakładowe. Zaprawa powinna mieć konsystencję gęstą (5-7 cm zanurzenia stożka pomiarowego).

Zaprawę cementową należy układać niezwłocznie po przygotowaniu pomiędzy listwami kierunkowymi wysokości równej grubości podkładu. Stosować ręczne lub mechaniczne zagęszczanie z równoczesnym wyrównaniem i zatarciem powierzchni.

Przy zacieraniu powierzchni nie nawilżać podkładu i nie nakładać drobnoziarnistej zaprawy.

W podkładzie cementowym wykonać szczeliny dylatacyjne w miejscu przebiegu dylatacji konstrukcji budynku i oddzielające fragmenty powierzchni o różniących się wymiarami.

Wykonać szczeliny przeciwskurczowe przez nacięcie o głębokości równej 1/3-1/2 grubości podkładu, dzieląc powierzchnię na pola o powierzchni nie większej niż 36m², przy długości boku prostokąta nie przekraczającej 6 m. Na zewnątrz obiektu pole między szczelinami nie powinno przekraczać 5m² przy największej długości boku 3m.

W ciągu pierwszych 7 dni podkład utrzymywać w stanie wilgotnym np. przez przykrycie folią polietylenową lub spryskiwanie wodą.

5.3 Mieszanka betonowa

- Wytwarzanie mieszanki betonowej

Mieszankę betonową należy wytwarzać w profesjonalnych węzłach betonarskich gwarantujących otrzymanie betonu z atestem.

- Podawanie i układanie mieszanki betonowej

Do podawania mieszanek betonowych należy stosować pojemniki o konstrukcji umożliwiającej łatwe ich opróżnianie lub pompy przystosowanej do podawania mieszanek plastycznych. Przy stosowaniu pomp obowiązują odrębne wymagania technologiczne przy czym wymaga się sprawdzenia ustalonej konsystencji mieszanki betonowej przy wylocie.

Przed przystąpieniem do układania betonu należy sprawdzić: położenie zbrojenia, zgodność rzędnych z projektem, czystość deskowania oraz obecność wkładek dystansowych zapewniających wymaganą wielkość otuliny.

Mieszanki betonowej nie należy zrzucać z wysokości większej niż 0,75 m od powierzchni, na którą spada. W przypadku, gdy wysokość ta jest większa należy mieszankę podawać za pomocą rynn zsykowej (do wysokości 3,0 m) lub leja zsykowego teleskopowego (do wysokości 8,0 m).

5.4 Betonowanie

- Zagęszczanie betonu

Przy zagęszczaniu mieszanki betonowej należy przestrzegać następujących zasad:

- Wibratory wgłębne należy stosować o częstotliwości min. 6000 drgań na minutę, z butawami o średnicy nie większej niż 0,65 odległości między prętami zbrojenia leżącymi w płaszczyźnie poziomej.

Nazwa Inwestycji: Modernizacja zaplecza sanitarnego sali gimnastycznej Zespołu Szkół nr 1 im. Powstańców Wielkopolskich w Swarzędzu, os. Mielżyńskiego 5a

- Podczas zagęszczania wibratorami wgnębnymi nie wolno dotykać zbrojenia buławą wibratora.
 - Podczas zagęszczania wibratorami wgnębnymi należy zagłębić buławę na głębokość 5–8 cm w warstwę poprzednią i przytrzymać buławę w jednym miejscu w czasie 20–30 sekund, po czym wyjmować powoli w stanie wibrującym.
 - Kolejne miejsca zagłębienia buławy powinny być od siebie oddalone o 1,4 R, gdzie R jest promieniem skutecznego działania wibratora. Odległość ta zwykle wynosi 0,35–0,7 m.
 - Belki wibracyjne powinny być stosowane do wyrównania powierzchni betonu płyt i charakteryzować się jednakowymi drganiami na całej długości.
 - Czas zagęszczania wibratorem powierzchniowym, lub belką wibracyjną w jednym miejscu powinien wynosić od 30 do 60 sekund.
 - Zasięg działania wibratorów przyczepnych wynosi zwykle od 20 do 50 cm w kierunku głębokości i od 1,0 do 1,5 m w kierunku długości elementu. Rozstaw wibratorów należy ustalić doświadczalnie tak, aby nie powstawały martwe pola. Mocowanie wibratorów powinno być trwałe i sztywne.
- Przerwy w betonowaniu

Przerwy w betonowaniu należy sytuować w miejscach uprzednio przewidzianych i uzgodnionych z projektantem.

Ukształtowanie powierzchni betonu w przerwie roboczej powinno być uzgodnione z projektantem, a w prostszych przypadkach można się kierować zasadą, że powinna ona być prostopadła do kierunku naprężeń głównych.

Powierzchnia betonu w miejscu przerwania betonowania powinna być starannie przygotowana do połączenia betonu stwardniałego ze świeżym przez:

- usunięcie z powierzchni betonu stwardniałego, luźnych okruszków betonu oraz warstwy pozostałego szkliva cementowego,
- obfite zwilżenie wodą i narzucenie kilkumilimetrowej warstwy zaprawy cementowej o stosunku zbliżonym do zaprawy w betonie wykonywanym albo też narzucenie cienkiej warstwy zaczynu cementowego.

Powyższe zabiegi należy wykonać bezpośrednio przed rozpoczęciem betonowania.

W przypadku przerwy w układaniu betonu zagęszczonego przez wibrowanie, wznowienie betonowania nie powinno się odbyć później niż w ciągu 3 godzin lub po całkowitym stwardnieniu betonu.

Jeżeli temperatura powietrza jest wyższa niż 20°C to czas trwania przerwy nie powinien przekraczać 2 godzin. Po wznowieniu betonowania należy unikać dotykania wibratorem deskowania, zbrojenia i poprzednio ułożonego betonu.

- Wymagania przy pracy w nocy.

W przypadku, gdy betonowanie konstrukcji wykonywane jest także w nocy konieczne jest wcześniejsze przygotowanie odpowiedniego oświetlenia zapewniającego prawidłowe wykonawstwo robót i dostateczne warunki bezpieczeństwa pracy.

5.5 Pobranie próbek i badanie.

Na wykonawcy spoczywa obowiązek zapewnienia wykonania badań laboratoryjnych przewidzianych normą PN-EN 206-1:2003 oraz gromadzenie, przechowywanie i okazywanie Inżynierowi wszystkich wyników badań dotyczących jakości betonu i stosowanych materiałów. Jeżeli beton poddany jest specjalnym zabiegom technologicznym, należy opracować plan kontroli jakości betonu dostosowany do wymagań technologii produkcji. W planie kontroli powinny być uwzględnione badania przewidziane aktualną normą i niniejszymi ST oraz ewentualne inne konieczne do potwierdzenia prawidłowości zastosowanych zabiegów technologicznych.

Badania powinny obejmować:

- badanie składników betonu
- badanie mieszanki betonowej
- badanie betonu.

5.6 Warunki atmosferyczne przy układaniu mieszanki betonowej i wiązaniu betonu

- Temperatura otoczenia

Betonowanie należy wykonywać wyłącznie w temperaturach nie niższych niż +5°C, zachowując warunki umożliwiające uzyskanie przez beton wytrzymałości co najmniej 15 MPa przed pierwszym zamarznięciem.

W wyjątkowych przypadkach dopuszcza się betonowanie w temperaturze do -5°C, jednak wymaga to zgody Inżyniera oraz zapewnienia mieszanki betonowej o temperaturze +20°C w chwili układania i zabezpieczenia uformowanego elementu przed utratą ciepła w czasie co najmniej 7 dni.

Zabezpieczenie betonu przy niskich temperaturach otoczenia

Przy niskich temperaturach otoczenia ułożony beton powinien być chroniony przed zamarznięciem przez okres pozwalający na uzyskanie wytrzymałości, co najmniej 15 MPa. Uzyskanie wytrzymałości 15 MPa powinno być zbadane na próbkach przechowywanych w takich samych warunkach jak zabetonowana konstrukcja.

Przy przewidywaniu spadku temperatury poniżej 0°C w okresie twardnienia betonu należy wcześniej podjąć działania organizacyjne pozwalające na odpowiednie ostonięcie i podgrzanie zabetonowanej konstrukcji.

5.7 Pielęgnacja betonu

- **Materiały i sposoby pielęgnacji betonu**

Bezpośrednio po zakończeniu betonowania zaleca się przykrycie powierzchni betonu lekkimi ostonami wodoszczelnymi zapobiegającymi odparowaniu wody z betonu i chroniącymi beton przed deszczem i nasłonecznieniem.

Przy temperaturze otoczenia wyższej niż +5°C należy nie później niż po 12 godzinach od zakończenia betonowania rozpocząć pielęgnację wilgotnościową betonu i prowadzić ją co najmniej przez 7 dni (przez polewanie co najmniej 3 razy na dobę).

Nanoszenie błon nieprzepuszczających wody jest dopuszczalne tylko wtedy, gdy beton nie będzie się łączył z następną warstwą konstrukcji monolitycznej, a także, gdy nie są stawiane specjalne wymagania odnośnie jakości pielęgnowanej powierzchni.

Woda stosowana do polewania betonu powinna spełniać wymagania normy PN-EN 1008:2004.

W czasie dojrzewania betonu elementy powinny być chronione przed uderzeniami i drganiem.

- **Okres pielęgnacji**

Ułożony beton należy utrzymywać w stałej wilgotności przez okres, co najmniej 7 dni. Polewanie betonu normalnie twardniejącego należy rozpocząć po 24 godzinach od zabetonowania.

- **Usuwanie deskowań i stemplowań**

Rozformowanie konstrukcji może nastąpić po osiągnięciu przez beton wytrzymałości rozformowania dla konstrukcji monolitycznych (zgodnie z normą PN-63/B-06251) lub wytrzymałości manipulacyjnej dla prefabrykatów.

Polecenie całkowitej rozbiórki deskowania i stemplowania powinno być dokonane na podstawie wyników badania wytrzymałości betonu, określonej na próbkach przechowywanych w warunkach najbardziej zbliżony do warunków dojrzewania betonu w konstrukcji.

5.8 Wykańczanie powierzchni betonu

- **Równość powierzchni i tolerancji.**

Dla powierzchni betonów obowiązują następujące wymagania:

- wszystkie betonowe powierzchnie muszą być gładkie i równe, bez zagłębień między ziarnami kruszywa, przetomów i wybruszeń ponad powierzchnię, pęknięcia są niedopuszczalne, rysy powierzchniowe skurczowe są dopuszczalne pod warunkiem, że zostaje zachowana otulina zbrojenia betonu min. 2,5cm,
- pustki, raki i wykuszyny są dopuszczalne pod warunkiem, że otulenie zbrojenia betonu będzie nie mniejsze niż 2,5cm, a powierzchnia na której występują nie większa niż 0,5% powierzchni odpowiedniej,
- równość gorszej powierzchni ustroju nośnego przeznaczonej pod izolację powinna odpowiadać wymaganiom normy PN-69/B-10260, tj. wypukłości i wgłębienia nie powinny być większe niż 2 mm.

- **Faktura powierzchni i naprawa uszkodzeń**

Jeżeli projekt nie przewiduje specjalnego wykończenia powierzchni betonowych, to po rozdeskowaniu konstrukcji należy:

- wszystkie wystające nierówności wyrównać za pomocą tarcz karborundowych i czystej wody bezpośrednio po rozebraniu szalunków,
- braki i ubytki na eksponowanych powierzchniach uzupełnić betonem i następnie wygładzić i uklepać, aby otrzymać równą i jednorodną powierzchnię bez dołków i porów,
- wyrównaną wg powyższych zaleceń powierzchnię należy obrzucić zaprawą i lekko wyszczotkować wilgotną szczotką aby usunąć powierzchnie szkliste.

6 KONTROLA JAKOŚCI ROBÓT

6.1 Ogólne zasady kontroli jakości robót

Ogólne zasady kontroli jakości robót podano w ST „Wymagania ogólne” pkt 6

6.2 Badania w czasie robót

- Dostarczone na plac budowy materiały należy kontrolować pod względem ich jakości.
- Zasady dokonywania takiej kontroli powinien ustalić Kierownik budowy w porozumieniu z Inspektorem nadzoru.
- Kontrola jakości polega na sprawdzeniu, czy dostarczone materiały i wyroby posiadają:
 - Certyfikat na znak bezpieczeństwa wykazujący, że zapewniono zgodność z kryteriami technicznymi określonymi na podstawie Polskich Norm, aprobat technicznych oraz właściwych przepisów i dokumentów technicznych.
 - Deklarację zgodności lub certyfikat zgodności z Polską Normą lub aprobatą techniczną, w przypadku wyrobów, dla których nie ustanowiono Polskiej Normy, jeżeli nie są objęte certyfikacją określoną wyżej oraz na sprawdzeniu właściwości technicznych dostarczonego wyrobu na podstawie tzw. badań doraźnych.
- Wyniki badań materiałów powinny być wpisywane do dziennika budowy akceptowane przez Inspektora budowy.

6.3 Badania w czasie odbioru

- Badania podkładów wyrównawczych i spadkowych powinny być przeprowadzane w sposób umożliwiający ocenę wszystkich wymagań a w szczególności:
 - zgodności z dokumentacją projektową i zmianami w dokumentacji powykonawczej (przez oględziny i pomiary)
 - stan podłoża na podstawie protokołów badań międzyoperacyjnych,
 - jakości zastosowanych materiałów i wyrobów na podstawie deklaracji zgodności lub certyfikatów zgodności przedłożonych przez dostawców.
- Prawidłowość wykonania podkładów weryfikuje się przez sprawdzenie:
 - równości płaszczyzny poziomej lub pochylonej, zgodnie z ustalonym spadkiem przy użyciu dwumetrowej taty, przykładanej w dowolnym miejscu nie powinna wykazywać prześwitów większych niż 2mm.
 - odchylenia powierzchni podkładu od płaszczyzny poziomej lub pochylonej nie powinny przekraczać 2 mm długości taty i 5 mm na całej długości lub szerokości pomieszczenia.

6.4 Ocena wyników badań

Wszystkie materiały muszą spełniać określone w ST wymagania. Wszystkie elementy robót, które wykazują odstępstwa od postanowień ST powinny zostać rozebrane i ponownie wykonane na koszt Wykonawcy.

7 OBMIAR ROBÓT

7.1 Ogólne zasady przedmiaru i obmiaru

Ogólne zasady przedmiaru i obmiaru podano w ST „Wymagania ogólne” pkt 7
Jednostki obmiarowe poszczególnych robót:

- dla podkładów betonowych jest [m³],
- dla nadbetonu na stropie jest [m³],
- dla podkładów piaskowo-cementowych jest [m³],
- dla posadzki betonowej jest [m²],
- dla warstwy wyrównawczej cementowej, zbrojonej jest [m²].

8 ODBIÓR ROBÓT

8.1 Ogólne zasady odbioru robót

Ogólne zasady odbioru robót podano w ST „Wymagania ogólne” pkt 8

Ogólne zasady odbioru robót podano w OST „Wymagania ogólne” pkt 7.

Roboty uznaje się za wykonane zgodnie z dokumentacją projektową, ST i wymaganiami Inspektora, jeżeli wszystkie pomiary i badania, z zachowaniem tolerancji ww. dały wyniki pozytywne.

Jeżeli chociaż jeden wynik badania będzie niepozytywny, podkłady nie powinny być odebrane.

- podkłady poprawić i przedstawić do ponownego odbioru,
- w przypadku gdy nie jest możliwe powyższe rozwiązanie, usunąć podkład i ponownie wykonać.

8.2 Odbiór podłoża

Odbiór podłoża należy przeprowadzić bezpośrednio przed przystąpieniem do wykonania podkładów.

Jeżeli odbiór podłoża odbywa się po dłuższym czasie od jego wykonania, należy podłoże oczyścić z zanieczyszczeń.

8.3 Odbiór podkładów i posadzek

Odbiór gotowych podkładów i posadzek przeprowadzać zgodnie z normą PN-62/B-10145

„Posadzki z betonu i zaprawy cementowej. Wymagania i badania techniczne przy odbiorze”.

Odbiór następuje po stwierdzeniu zgodności ich wykonania z zamówieniem, którego przedmiot określa dokumentacja projektowa a także dokumentacja powykonawcza, w której podane są uzgodnione zmiany dokonane podczas prac. Zgodność wykonania wykładzin stwierdza się na podstawie porównania wyników badań kontrolnych wymienionych w pkt 6 z wymaganiami i tolerancjami podanymi w pozostałych punktach.

Podkłady i posadzki powinny być odebrane, jeśli wszystkie wyniki badań kontrolnych są pozytywne.

Odbiór powinien obejmować sprawdzenie:

- wytrzymałości podkładu na ściskanie i zginanie przez ocenę laboratoryjnie przeprowadzonych próbek kontrolnych pozostawionych w czasie wykonywania robót,
- równości podkładu,
- odchylenia od płaszczyzny poziomej lub określonej wyznaczonym spadkiem za pomocą dwu metrowej taty i poziomnicy, odchylenia mierzyć z dokładnością do 1 mm.
- wyglądu zewnętrznego przez ocenę wzrokową,
- prawidłowości ukształtowania powierzchni,
- prawidłowości wykonania szczelin dylatacyjnych i przeciwskurczowych,
- prawidłowości wykonania spadków,

Odbiór gotowych podkładów i posadzek powinien być potwierdzony protokołem, który zawiera:

- ocenę wyników badań,
- wykaz wad i usterek ze wskazaniem możliwości usunięcia,
- stwierdzenia zgodności lub niezgodności wykonania z zamówieniem.

9 PODSTAWA PŁATNOŚCI

9.1 Ogólne ustalenia dotyczące podstawy rozliczenia robót

Ogólne ustalenia dotyczące podstawy rozliczenia robót podano w ST „Wymagania ogólne” pkt 9

9.2 Zasady rozliczenia i płatności

- Płaci się za ustalona ilość [m³] podkładów betonowych i nadbetonu, która obejmuje:
 - dostarczenie materiałów i sprzętu,
 - wykonanie podłoża lub podkładu,
 - wbudowanie i zagęszczenie mieszanki betonowej
 - pielęgnację betonu,
 - roboty wykończeniowe i uporządkowanie terenu,
 - przeprowadzenie wymaganych pomiarów.
- Płaci się za ustalona ilość [m³] podkładów piaskowo-cementowych, która obejmuje:

Nazwa Inwestycji: Modernizacja zaplecza sanitarnego sali gimnastycznej Zespołu Szkół nr 1 im. Powstańców Wielkopolskich w Swarzędzu, os. Mielżyńskiego 5a

- dostarczenie materiałów i sprzętu,
- wykonanie podkładu,
- roboty wykończeniowe i uporządkowanie terenu,
- przeprowadzenie wymaganych pomiarów.
- Płaci się za ustalona ilość [m²] warstwy wyrównawczej z zaprawy cementowej, która obejmuje:
 - dostarczenie materiałów i sprzętu,
 - wykonanie warstwy wyrównawczej z zaprawy cementowej grubości od 4,0-8,0 cm,
 - roboty wykończeniowe i uporządkowanie terenu,
 - przeprowadzenie wymaganych pomiarów.
- Płaci się za ustalona ilość [m²] posadzki betonowej, która obejmuje:
 - dostarczenie materiałów i sprzętu,
 - wykonanie posadzki betonowej wraz ze zbrojeniem rozproszonym,
 - roboty wykończeniowe i uporządkowanie terenu,
 - przeprowadzenie wymaganych pomiarów.

10 PRZEPISY ZWIĄZANE

PN-EN 206-1:2003	Beton.
PN-EN 196-1:1996	Cement. Metody badań. Oznaczenie wytrzymałości.
PN-EN 196-3:1996	Cement. Metody badań. Oznaczenie czasów wiązania i stałości objętości.
PN-EN 196-6:1997	Cement. Metody badań. Oznaczenie stopnia zmielenia.
PN-B-30000:1990	Cement portlandzki.
PN-88/B-30001	Cement portlandzki z dodatkami.
PN-EN 1008:2004	Woda zarobowa do betonu. Specyfikacja pobierania próbek.
PN-63/B-06251	Roboty betonowe i żelbetowe. Wymagania techniczne.
PN-B-03264/2002	Konstrukcje betonowe, żelbetowe i sprężone.
PN-90/M-47850	Deskowania dla budownictwa monolitycznego.
Instrukcja ITB 156/87	Wytyczne wykonania robót budowlano-montażowych w okresie obniżonych temperatur.

Nazwa Inwestycji: Modernizacja zaplecza sanitarnego sali gimnastycznej Zespołu Szkół nr 1 im. Powstańców Wielkopolskich w Swarzędzu, os. Mielżyńskiego 5a

SPECYFIKACJA TECHNICZNA WYKONANIA I ODBIORU ROBÓT

ST-01.16 STOLARKA I ŚLUSARKA

KOD CPV 45410000-4

1 WSTĘP

1.1 Przedmiot ST

Przedmiotem niniejszej standardowej specyfikacji technicznej (ST) są wymagania dotyczące wykonania i odbioru robót polegających na montażu elementów stolarsko-ślusarskich.

1.2 Zakres stosowania ST

Specyfikacja techniczna (ST) jest dokumentem przetargowym i kontraktowym przy zleceniu i realizacji robót wymienionych w pkt. 1.1.

1.3 Przedmiot i zakres robót objętych ST

Roboty, których dotyczy niniejsza ST obejmują wszystkie czynności umożliwiające i mające na celu montaż stolarki i ślusarski obiektu, która obejmuje okna i drzwi wg projektu

1.4 Określenia podstawowe, definicje

Określenia podane w niniejszej Specyfikacji są zgodne z odpowiednimi normami oraz określeniami podanymi w ST „Wymagania ogólne”, pkt 1.4, a także podanymi poniżej:

konstrukcja aluminiowa nośna – elementy aluminiowe o charakterze konstrukcyjnym,

element konstrukcyjny – część konstrukcji służąca do przeniesienia sił,

stężenie – system elementów konstrukcyjnych, zwykle przekątnych, ściskanych i rozciąganych usztywniających konstrukcję,

złącze – konstrukcja utworzona przez przyległe części dwóch lub więcej wyrobów, elementów budowlanych zestawionych razem albo połączonych z zastosowaniem lub bez łączników,

nakładka stykowa – element o małym przekroju, stosowany zwykle do zakrycia złącza,

kształtownik – wyrób hutniczy o stałym, lecz złożonym przekroju poprzecznym, małym w stosunku do jego długości,

stolarka – wykonanie lub łączenie obrobionych elementów drewnianych i wyrobów płytowych.

Nie zalicza się tu konstrukcji drewnianych ani okładzin.

drzwi - konstrukcja do zamykania otworu, przeznaczona głównie do zapewnienia dostępu, działająca na zawiasach przegubowych, osi obrotu lub za pomocą przesuwu

1.5 Ogólne wymagania dotyczące robót

Wykonawca robót jest odpowiedzialny za jakość ich wykonania oraz za zgodność z dokumentacją projektową, specyfikacjami technicznymi i poleceniami Inspektora nadzoru. Ogólne powszechnie stosowane wymagania dotyczące robót podano w ST „Wymagania ogólne” Kod CPV 45000000-7, pkt. 1.5.

2 MATERIAŁY

2.1 Ogólne wymagania dotyczące właściwości materiałów

Ogólne wymagania dotyczące materiałów, ich pozyskiwania i składowania podano w ST „Wymagania ogólne” pkt 3.1.

Wszystkie użyte materiały powinny mieć aktualne świadectwa dopuszczenia do stosowania w budownictwie na terytorium Rzeczypospolitej Polskiej tzn. posiadać aktualne aprobaty techniczne, certyfikat na znak bezpieczeństwa, deklaracje zgodności lub certyfikaty zgodności z aprobatą techniczną lub inne stosowne dokumenty objęte prawem.

Elementy ślusarskie dostarczone na budowę jako wyrób wykonane wg wymiarów pobranych z natury wykończone, wyposażone w uchwyty montażowe.

2.2 Rodzaje materiałów

Drzwi

Rama

Zastosować ramę z aluminium anodowanego z jednostronną wkładką.

Nazwa Inwestycji: Modernizacja zaplecza sanitarnego sali gimnastycznej Zespołu Szkół nr 1 im. Powstańców Wielkopolskich w Swarzędzu, os. Mielżyńskiego 5a

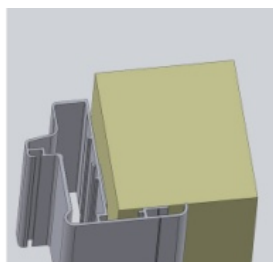
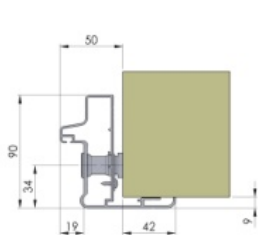

Rama z wyłogami od strony wewnętrznej

Skrzydło drzwi

Grubość skrzydła drzwi 40 mm.

Powierzchnia zewnętrzna z poliestru wzmocnionego włóknem szklanym.

Profil skrzydła drzwi z anodowanego aluminium.

Rdzeń z poliuretanu pozbawionego CFC.

Drzwi D1: białe RAL 9002, z samozamykaczem.

W drzwiach D1 zamontować kratkę nawiewną.

W drzwiach D2 i D3 wykończenie skrzydła - laminat drewnopodobny w kolorze jasnym zbliżonym do istniejących drzwi w korytarzu,

Okucia

- Zastosować po 3 zawiasy stal nierdzewna szczotkowana

- Zamek wpuszczany: zastosować wkładkę zdemontowaną z istniejących, demontowanych drzwi

- klamki skręcane przez zamek, stal nierdzewna szczotkowana



- kategoria użytkowania, klasa 3 (wysoka częstotliwość użytkowania, odpowiednia do drzwi w budynkach użyteczności publicznej)

- trwałość, klasa 7: 200 000 cykli próbnych,

- odporność na korozję, klasa 4 (bardzo wysoka)

Próg

W drzwiach D1 i D3 zastosować listwę aluminiową szerokość 34 mm



Drzwi D2 - bezprogowe

System kabin sanitarnych

Zastosować system kabin sanitarnych składający się z:

- płyt kompaktowych HPL: warstwowe z rdzeniem białym, wysokociśnieniowe, termoutwardzalne warstwowe, kolor - jasnopopielaty

- okuć ze stali nierdzewnej szczotkowanej

2.3 Ogólne wymagania dotyczące sprzętu

Ogólne wymagania dotyczące sprzętu podano w ST „Wymagania ogólne” pkt 3

2.4 Sprzęt do wykonywania i montażu ślusarki

Do wykonania i montażu ślusarki może być użyty dowolny sprzęt. Wykonawca jest zobowiązany do używania jedynie takiego sprzętu, który nie spowoduje niekorzystnego wpływu na jakość wykonywanych robót i będzie gwarantować przeprowadzenie robót, zgodnie z zasadami określonymi w PB i ST.

3 TRANSPORT

3.1 Ogólne wymagania dotyczące transportu

Ogólne wymagania dotyczące transportu podano w ST „Wymagania ogólne” pkt 4

3.2 Transport materiałów

- Transport materiałów odbywa się w sposób zabezpieczający je przed przesuwaniem podczas jazdy, uszkodzeniem i zniszczeniem. Pakowanie, przechowywanie i transport w instrukcji Producenta dostosowanej do polskich przepisów przewozowych.
- Każda partia wyrobów powinna zawierać wszystkie elementy przewidziane projektem lub odpowiednią normą.
- Elementy do transportu należy zabezpieczyć przed uszkodzeniem.
- Elementy mogą być przewożone dowolnym środkiem transportu.
- Materiały podstawowe nie wymagają opakowań i mogą być składowane pod zadaszonymi pomieszczeniami z wyjątkiem :
 - śrub i nakrętek, które wymagają opakowania skrzyniowego,
 - farb i lakierów oraz olejów, wymagających transportu w beczkach lub bańkach stalowych,
 - kratek wentylacyjnych itp. wymagających opakowań kartonowych,

3.3 Pakowanie i magazynowanie materiałów metalowych

- Elementy ślusarsko-kowalskie wykończone powinny być pakowane w sposób zabezpieczający je przed uszkodzeniem i zniszczeniem określony przez producenta.
- Instrukcja winna być dostarczona odbiorcom w języku polskim.
- Na każdym opakowaniu powinna znajdować się etykieta zawierająca:
 - nazwę i adres producenta,
 - nazwę wyrobu wg aprobaty technicznej jaką wyrób uzyskał,
 - datę produkcji i nr partii,
 - wymiary,
 - liczbę sztuk w pakiecie lub opakowaniu,
 - numer aprobaty technicznej,
 - nr certyfikatu na znak bezpieczeństwa,
 - znak budowlany.
- Materiały i konstrukcje powinny być pakowane przy użyciu folii, drewna, tektury, styropianu. Naroża i wiotkie elementy należy zabezpieczyć przed uszkodzeniami mechanicznymi i zniszczeniem powłok.
- Przechowywanie elementów powinno zapewniać stałą gotowość użycia ich do montażu.
- Materiały powinny być przechowywane w pomieszczeniach krytych, zamkniętych lub magazynach półotwartych z bocznymi osłonami przeciwdeszczowymi. Powinny być one odizolowane od materiałów i substancji działających szkodliwie na metale takich jak wapno, zaprawy, kwasy, farby, itp.

4 WYKONANIE ROBÓT

4.1 Ogólne zasady wykonania robót

Ogólne zasady wykonania robót podano w ST „Wymagania ogólne” pkt 5

Roboty przygotowawcze

Roboty przygotowawcze oraz kompletowanie materiału i sprzętu powinno odbywać się zgodnie ze specyfikacją podaną w projekcie technicznym.

Przed przystąpieniem do montażu stolarki drzwiowej należy sprawdzić dokładność wykonanie ościeży, które powinny być wykonane zgodnie z wymaganiami wykonania robót murowych. W przypadku stwierdzenia wad w wykonaniu lub zabrudzeń powierzchni ościeży należy je naprawić i oczyścić.

Prace powinny być tak przygotowane, aby zapewnione było harmonijne i bezpieczne wykonywanie montażu i osadzanie elementów ślusarskich.

4.2 Przygotowanie podłoża

Dokładność wykonania i stan powierzchni konstrukcji wsporczej powinien zostać sprawdzony przed przystąpieniem do robót:

- powierzchnia podłoża powinna być wykonana zgodnie z dokumentacją projektową,
- powierzchnia powinna być oczyszczona z kurzu i zanieczyszczeń.

4.3 Montaż stolarki i ślusarki

W sprawdzone i przygotowane ościeże o oczyszczonych z pyłu powierzchniach należy wstawić stolarkę na podkładkach lub listwach. Po ustawieniu drzwi należy sprawdzić sprawność działania skrzydeł przy otwieraniu i zamykaniu.

5 KONTROLA JAKOŚCI ROBÓT

5.1 Ogólne zasady kontroli jakości robót

Ogólne zasady kontroli jakości robót podano w ST „Wymagania ogólne” pkt 6

5.2 Kontrola jakości wyrobów

Zasady prowadzenia kontroli powinny być zgodne z postanowieniami PN-88/B-10085 i PN-67/B10086

W celu oceny jakości stolarki budowlanej należy sprawdzić:

- zgodność wymiarów,
- jakość materiałów użytych do wykonania stolarki,
- prawidłowość wykonania z uwzględnieniem szczegółów konstrukcyjnych,
- sprawność działania skrzydeł oraz funkcjonowania okuć.

W celu oceny jakości ślusarki należy sprawdzić:

- zgodność wymiarów
- stan i wygląd elementów pod względem równości, pionowości i spoziomowania,
- prawidłowość wykonania z uwzględnieniem szczegółów konstrukcyjnych,
- sprawność działania skrzydeł oraz funkcjonowania okuć
- wymagania estetyczne, stan i wygląd wykończenia wbudowanych elementów na zgodność z dokumentacją techniczną.

Z dokonanego odbioru należy sporządzić protokół.

6 OBMIAR ROBÓT

6.1 Ogólne zasady przedmiaru i obmiaru

Ogólne zasady przedmiaru i obmiaru podano w ST „Wymagania ogólne” pkt 7
Wielkości obmiarowe określa się na podstawie dokumentacji projektowej z uwzględnieniem zmian zaakceptowanych przez Inspektora nadzoru i sprawdzonych w naturze.

7 ODBIÓR ROBÓT

7.1 Ogólne zasady odbioru robót

Ogólne wymagania dotyczące odbioru robót związanych z montażem podano w ogólnej specyfikacji technicznej „Wymagania ogólne: pkt 7

Sprawdzeniu podlegają:

- jakość dostarczonej stolarki i ślusarki
- poprawność wykonania montażu

W wyniku odbioru należy:

- sporządzić częściowy protokół odbioru robót
- dokonać wpisu do dziennika budowy

Jeżeli wszystkie czynności odbioru robót dały wyniki pozytywne, wykonane roboty należy uznać za zgodne z wymaganiami ST i PB

7.2 Odbiór elementów przed wbudowaniem

Przy odbiorze powinny być sprawdzone następujące cechy:

- zgodność wykonania elementów i ich składowych z dokumentacją techniczną,
- dotrzymanie dopuszczalnych odchyłek w wymiarach, kątach i płaszczyznach,

Nazwa Inwestycji: Modernizacja zaplecza sanitarnego sali gimnastycznej Zespołu Szkół nr 1 im. Powstańców Wielkopolskich w Swarzędzu, os. Mielżyńskiego 5a

- rodzaj zastosowanych materiałów,
- zabezpieczenie wyrobów przed korozją.

7.3 Odbiór elementów po wbudowaniu i wykończeniu

Przy odbiorze elementów ślusarsko-kowalskich powinny być sprawdzone:

- prawidłowość osadzenia elementu w konstrukcji budowlanej,
- zgodność wbudowanego elementu z projektem.

W wyniku odbioru należy:

- sporządzić częściowy protokół odbioru robót
- dokonać wpisu do dziennika budowy

Jeżeli wszystkie czynności odbioru robót dały wyniki pozytywne, wykonane roboty należy uznać za zgodne z wymaganiami ST i PB

8 PODSTAWA PŁATNOŚCI

8.1 Ogólne ustalenia dotyczące podstawy rozliczenia robót

Ogólne ustalenia dotyczące podstawy rozliczenia robót podano w ST „Wymagania ogólne” pkt 9

8.2 Zasady rozliczenia i płatności

Cena jednostkowa montażu stolarki drzwiowej obejmuje:

- przygotowanie stanowiska roboczego
- dostarczenie narzędzi i sprzętu,
- przygotowanie i oczyszczenie podłoża,
- montaż ościeżnic wewnętrznych,
- montaż i regulację skrzydła drzwiowego wraz z okuciami,
- uporządkowanie miejsca wykonywania robót,
- usunięcie pozostałości, resztek i odpadów materiałów,
- likwidację stanowiska roboczego,
- utylizację opakowań i resztek materiałów zgodnie ze wskazaniem ich producentów.

9 DOKUMENTY ODNIESIENIA

PN-80/M-02138	Tolerancje kształtu i położenia. Wartości.
PN-87/B-06200	Konstrukcje stalowe budowlane. Warunki wykonania i odbioru.
PN-88/B-10085/A2	Stolarka budowlana. Okna i drzwi. Wymagania i badania. (Zmiana A2)
PN-72/B-10180	Roboty szklarskie. Warunki i badania techniczne przy odbiorze.
PN-75/B94000	Okucia budowlane. Podziały.
PN-B-02151-3:1999	Akustyka budowlana. Ochrona przed hałasem w budynkach. Izolacyjność akustyczna przegród w budynkach oraz izolacyjność akustyczna elementów budowlanych. Wymagania
PN-B-91000:1996	Stolarka budowlana. Terminologia
PN-ISO 6707-1:1989	Budownictwo – Terminologia

Nazwa Inwestycji: Modernizacja zaplecza sanitarnego sali gimnastycznej Zespołu Szkół nr 1 im. Powstańców Wielkopolskich w Swarzędzu, os. Mielżyńskiego 5a

SPECYFIKACJA TECHNICZNA WYKONANIA I ODBIORU ROBÓT

ST-01.27 POKRYWANIE ŚCIAN

KOD CPV 45430000-0

1. WSTĘP

1.1 Przedmiot ST

Przedmiotem niniejszej standardowej specyfikacji technicznej (ST) są wymagania dotyczące wykonania i odbioru robót okładzinowych z płytek przy użyciu kompozycji klejowych z mieszanek przygotowanych fabrycznie w budownictwie użyteczności publicznej.

1.2 Zakres stosowania ST

Specyfikacja techniczna (ST) jest dokumentem przetargowym i kontraktowym przy zleceniu i realizacji robót wymienionych w pkt. 1.1.

1.3 Zakres robót objętych ST

Roboty, których dotyczy specyfikacja, obejmują wszystkie czynności mające na celu wykonanie:

- pokrycie ścian płytkami (okładziny), które stanowią warstwę ochronną i kształtującą formę architektoniczną okładanych elementów.

Specyfikacja obejmuje wykonanie okładzin przy użyciu kompozycji klejowych z mieszanek przygotowanych fabrycznie.

Zakres opracowania obejmuje określenie wymagań odnośnie własności materiałów, wymagań i sposobów oceny podłoża, wykonanie okładzin wewnętrznych i zewnętrznych z płytek, oraz ich odbiory.

Specyfikacja nie obejmuje okładzin chemoodpornych oraz wykonywanych według metod opatentowanych lub innych zaprojektowanych indywidualnie dla konkretnego obiektu.

1.4 Określenia podstawowe

Określenia podane w niniejszej Specyfikacji są zgodne z odpowiednimi normami oraz określeniami podanymi w ST „Wymagania ogólne” pkt 1.4, a także podanymi poniżej:

Podłoże – element budynku, na powierzchni którego wykonane będą roboty posadzkowe i okładzinowe z płytek.

Warstwa wyrównawcza – warstwa wykonana w celu wyeliminowania nierówności lub różnic poziomów powierzchni podłoża.

Warstwa wygładzająca – cienka warstwa wykonana dla uzyskania gładkiej powierzchni podłoża.

Warstwa gruntująca – powłoka wzmacniająca i uszczelniająca podłoże oraz zwiększająca przyczepność powłoki ochronnej.

Fasefa – wyoblenie wykonane na połączeniu powierzchni poziomych i pionowych.

1.5 Ogólne wymagania dotyczące robót

Wykonawca robót jest odpowiedzialny za jakość ich wykonania oraz za zgodność z dokumentacją projektową, ST i poleceniami Inspektora nadzoru. Ogólne wymagania dotyczące robót podano w ST „Wymagania ogólne” pkt 1.5.

2 MATERIAŁY

2.1 Ogólne wymagania dotyczące właściwości materiałów, ich pozyskiwania i składowania

Ogólne wymagania dotyczące właściwości materiałów, ich pozyskiwania i składowania podano w ST „Wymagania ogólne” pkt 2

Wykonawca obowiązany jest posiadać na budowie pełną dokumentację dotyczącą składanych na budowie materiałów przeznaczonych do wykonania robót okładzinowych.

2.2 Rodzaje materiałów

Wszystkie materiały do wykonania robót okładzinowych z płytek powinny odpowiadać wymaganiom zawartym w dokumentach odniesienia (normach, aprobatkach technicznych).

1. Płyty i płytki

Płytki powinny odpowiadać następującej normie:

- PN-EN 14411:2005 – Płytki i płyty ceramiczne – Definicja, klasyfikacja, charakterystyki i znakowanie.

Rodzaj płytek i ich parametry techniczne musi określać dokumentacja projektowa. Szczególnie dotyczy to płytek dla których muszą być określone takie parametry jak np. stopień ścieralności, mrozoodporność i twardość.

2. Kompozycje klejące i zaprawy

Kompozycje klejące do mocowania płytek muszą spełniać wymagania normy PN-EN 12004:2002 lub odpowiednich aprobat technicznych.

Zaprawy do spoinowania muszą spełniać wymagania odpowiednich aprobat technicznych lub norm.

3. Materiały pomocnicze

Materiały pomocnicze do wykonywania okładzin z płytek to:

- środki ochrony płytek i spoin,
- środki do usuwania zanieczyszczeń,
- środki do konserwacji okładzin.

Wszystkie ww. materiały muszą mieć własności techniczne określone przez producenta lub odpowiednie aprobaty techniczne.

4. Woda

Do przygotowania kompozycji klejących zapraw klejowych i mas do spoinowania stosować należy wodę odpowiadającą wymaganiom normy PN-EN 1008:2004 „Woda zarobowa do betonu. Specyfikacja pobierania próbek, badania i ocena przydatności wody zarobowej, do betonu, w tym wody odzyskanej z procesów produkcji betonu”. Bez badań laboratoryjnych może być stosowana wodociągowa woda pitna.

2.3 Warunki przyjęcia na budowę materiałów i wyrobów do robót okładzinowych z płytek

Materiały i wyroby mogą być przyjęte na budowę, jeśli spełniają następujące warunki:

- są zgodne z ich wyszczególnieniem i charakterystyką podaną w dokumentacji projektowej i specyfikacji technicznej (szczegółowej),
- są właściwie opakowane, firmowo zamknięte (bez oznak naruszenia zamknięć) i oznakowane (pełna nazwa wyrobu, ewentualnie nazwa handlowa oraz symbol handlowy wyrobu),
- spełniają wymagane właściwości wskazane odpowiednimi dokumentami odniesienia,
- producent dostarczył dokumenty świadczące o dopuszczeniu do obrotu i powszechnego lub jednostkowego zastosowania wyrobów oraz karty techniczne (katalogowe) wyrobów lub firmowe wytyczne (zalecenia) stosowania wyrobów,
- spełniają wymagania wynikające z ich terminu przydatności do użycia (termin zakończenia robót pokrywczych powinien się kończyć przed zakończeniem podanych na opakowaniach terminów przydatności do stosowania odpowiednich wyrobów),

Niedopuszczalne jest stosowanie do robót okładzinowych z płytek materiałów nieznanego pochodzenia.

Przyjęcie materiałów i wyrobów na budowę powinno być potwierdzone protokołem przyjęcia materiałów.

2.4 Warunki przechowywania materiałów i wyrobów do robót okładzinowych

Wszystkie materiały i wyroby powinny być przechowywane i magazynowane zgodnie z instrukcją producenta oraz wymaganiami odpowiednich dokumentów odniesienia tj. norm bądź aprobat technicznych.

Pomieszczenie magazynowe do przechowywania wyrobów opakowanych powinno być kryte, suche oraz zabezpieczone przed zawilgoceniem, opadami atmosferycznymi, przemarznięciem i przed działaniem promieni słonecznych.

Wyroby konfekcjonowane powinny być przechowywane w oryginalnych, zamkniętych opakowaniach w temperaturze powyżej +5°C a poniżej +35°C. Wyroby pakowane w worki powinny być układane na paletach lub drewnianej wentylowanej podłodze, w ilości warstw nie większej niż 10.

Jeżeli nie ma możliwości poboru wody na miejscu wykonywania robót, to wodę należy przechowywać w szczelnych i czystych pojemnikach lub cysternach. Nie wolno przechowywać wody w opakowaniach po środkach chemicznych lub w takich, w których wcześniej przetrzymywano materiały mogące zmienić skład chemiczny wody.

3 SPRZĘT

3.1 Ogólne wymagania dotyczące sprzętu

Ogólne wymagania dotyczące sprzętu podano w ST „Wymagania ogólne” pkt 3

3.2 pręt i narzędzia do wykonywania robót okładzinowych

Do wykonywania robót okładzinowych należy stosować:

Nazwa Inwestycji: Modernizacja zaplecza sanitarnego sali gimnastycznej Zespołu Szkół nr 1 im. Powstańców Wielkopolskich w Swarzędzu, os. Mielżyńskiego 5a

- szczotki włosiane lub druciane do czyszczenia podłoża,
- szpachle i pace metalowe lub z tworzyw sztucznych,
- narzędzia lub urządzenia mechaniczne do cięcia płytek,
- pace ząbkowane stalowe lub z tworzyw sztucznych o wysokości ząbków 6-12 mm do rozprowadzania kompozycji klejących,
- łaty do sprawdzania równości powierzchni,
- poziomnice,
- mieszadła koszyczkowe napędzane wiertarką elektryczną oraz pojemniki do przygotowania kompozycji klejących,
- pace gumowe lub z tworzyw sztucznych do spoinowania,
- gąbki do mycia i czyszczenia,
- wkładki (krzyżyki) dystansowe.

4 TRANSPORT

4.1 Ogólne wymagania dotyczące transportu

Ogólne wymagania dotyczące transportu podano w ST „Wymagania ogólne” pkt 4

4.2 Wymagania szczegółowe dotyczące transportu materiałów i wyrobów do robót okładzinowych

Załadunek i wyładunek wyrobów w opakowaniach, ułożonych na paletach należy prowadzić sprzętem mechanicznym.

Załadunek i wyładunek wyrobów w opakowaniach układanych luzem wykonuje się ręcznie. Ręczny załadunek zaleca się prowadzić przy maksymalnym wykorzystaniu sprzętu i narzędzi pomocniczych takich jak: chwytaki, wciągniki, wózki.

Środki transportu do przewozu materiałów i wyrobów workowanych muszą umożliwiać zabezpieczenie tych wyrobów przed zawilgoceniem, przemarzeniem, przegrzaniem i zniszczeniem mechanicznym. Materiały płynne pakowane w pojemniki, kontenery itp. należy chronić przed przemarzeniem, przegrzaniem i zniszczeniem mechanicznym.

Jeżeli nie istnieje możliwość poboru wody na miejscu wykonania robót, to wodę należy dowozić w szczelnych i czystych pojemnikach lub cysternach. Nie wolno przewozić wody w opakowaniach po środkach chemicznych lub w takich, w których wcześniej przetrzymywano inne płyny bądź substancje mogące zmienić skład chemiczny wody.

Transport materiałów wykorzystywanych w innych robotach budowlanych nie może odbywać się po wcześniej wykonanych posadzkach.

5 WYKONANIE ROBÓT

5.1 Ogólne zasady wykonania robót

Ogólne zasady wykonania robót podano w ST „Wymagania ogólne” pkt 5

5.2 Warunki przystąpienia do robót

Przed przystąpieniem do wykonywania okładzin z płytek powinny być zakończone:

- wszystkie roboty stanu surowego łącznie z wykonaniem podłoża, warstw konstrukcyjnych i izolacji podłóg,
- roboty instalacji sanitarnych, centralnego ogrzewania, elektrycznych i innych np. technologicznych (szczególnie dotyczy to instalacji podpodłogowych),
- wszystkie bruzdy, kanały i przebiecia naprawione i wykończone tynkiem lub masami naprawczymi.

Roboty okładzinowe należy wykonywać w temperaturach nie niższych niż +5st.C i temperatura ta powinna utrzymywać się w ciągu całej doby.

Wykonane okładziny należy w ciągu pierwszych dwóch dni po ułożeniu chronić przed następcznieniem i przewiewem.

5.3 Wykonanie okładzin

1. Podłoża pod okładzinę

Podłożem pod okładziny ceramiczne mocowane na kompozycjach klejowych mogą być:

- ściany betonowe,
- otynkowane mury z elementów drobno wymiarowych,
- płyty gipsowo kartonowe.

Nazwa Inwestycji: Modernizacja zaplecza sanitarnego sali gimnastycznej Zespołu Szkół nr 1 im. Powstańców Wielkopolskich w Swarzędzu, os. Mielżyńskiego 5a

Przed przystąpieniem do robót okładzinowych należy sprawdzić prawidłowość przygotowania podłoża.

Podłoża betonowe powinny być czyste, odpylone, pozbawione resztek środków antyadhezyjnych i starych powłok, bez raków, pęknięć i ubytków.

Połączenia i spoiny między elementami prefabrykowanymi powinny być płaskie i równe. W przypadku wystąpienia nierówności należy je zeszlifować, a ubytki i uskoki wyrównać zaprawą cementową lub specjalnymi masami naprawczymi.

W przypadku ścian z elementów drobno wymiarowych tynk powinien być dwuwarstwowy (obrzutka i narzut) zatarty na ostro, wykonany z zaprawy cementowej lub cementowo-wapiennej marki M4-M7. W przypadku okładzin wewnętrznych ściana z elementów drobnowymiarowych może być otynkowana tynkiem gipsowym zatartym na ostro marki M4-M7.

W przypadku podłoży nasiąkliwych zaleca się zagruntowanie preparatem gruntującym (zgodnie z instrukcją producenta).

W zakresie wykonania powierzchni i krawędzi podłóże powinno spełniać następujące wymagania:

- powierzchnia czysta, niepyłcząca, bez ubytków i tłustych plam, oczyszczona ze starych powłok malarskich,
- odchylenie powierzchni tynku od płaszczyzny oraz odchylenie krawędzi od linii prostej, mierzone łatką kontrolną o długości 2 m, nie może przekraczać 3 mm przy liczbie odchyłek nie większej niż 3 na długości łaty,
- odchylenie powierzchni od kierunku pionowego nie może być większe niż 4 mm na wysokości kondygnacji,
- odchylenie powierzchni od kierunku poziomego nie może być większe niż 2 mm na 1 m.

Nie dopuszcza się wykonywania okładzin mocowanych na kompozycjach klejących ułożonych na podłożach pokrytych starymi powłokami malarskimi, tynkiem z zaprawy cementowej, cementowo-wapiennej, wapiennej i gipsowej marki niższej niż M4.

2. Układanie płytek (okładzin)

Przed przystąpieniem do zasadniczych robót okładzinowych należy przygotować wszystkie niezbędne materiały, narzędzia i sprzęt, posegregować płytki według, wymiarów, gatunku i odcieni oraz rozplanować sposób układania płytek. Położenie płytek należy rozplanować uwzględniając ich wielkość i przyjętą szerokość spoin. Na jednej ścianie płytki powinny być rozmieszczone symetrycznie a skrajne powinny mieć jednakową szerokość, większą niż połowa płytki. Szczególnie starannego rozplanowania wymaga okładzina zawierająca określone w dokumentacji wzory lub składa się z różnego rodzaju i wielkości płytek.

Przed układaniem płytek na ścianie należy zamocować prostą, gładką łatę drewnianą lub aluminiową. Do usytuowania łaty należy użyć poziomnicy. Łatę mocuje się na wysokości cokołu lub drugiego rzędu płytek.

Następnie przygotowuje się (zgodnie z instrukcją producenta) kompozycję klejącą. Wybór kompozycji zależy od rodzaju płytek i podłoża oraz wymagań stawianych okładzinie.

Kompozycję klejącą nakłada się na podłóże gładką krawędzią pacy a następnie „przeczesuje” się powierzchnię zębatą krawędzią ustawioną pod kątem około 50°. Kompozycja klejąca powinna być rozłożona równomiernie i pokrywać całą powierzchnię podłoża. Wielość zębów pacy zależy od wielkości płytek. Prawidłowo dobrane wielkość zębów i konsystencja kompozycji sprawiają, że kompozycja nie wypływa z pod płytek i pokrywa minimum 65% powierzchni płytki.

Zalecane wielkości zębów pacy w zależności od wymiarów płytek podano w pkt. 5.3.2.

Powierzchnia z nałożoną warstwą kompozycji klejącej powinna wynosić około 1 m² lub pozwolić na wykonanie okładziny w ciągu około 10-15 minut.

Grubość warstwy kompozycji klejącej w zależności od rodzaju i równości podłoża oraz rodzaju i wielkości płytek wynosi około 4-6 mm.

Układanie płytek rozpoczyna się od dołu w dowolnym narożniku, jeżeli wynika z rozplanowania, że powinna znaleźć się tam cała płytka. Jeśli pierwsza płytka ma być docinana, układanie należy zacząć od przyklejenia drugiej całej płytki w odpowiednim dla niej miejscu.

Układanie płytek polega na ułożeniu płytki na ścianie, dociśnięciu i „mikroruchami” ustawieniu na właściwym miejscu przy zachowaniu wymaganej wielkości spoiny. Dzięki dużej przyczepności świeżej zaprawy klejowej po dociśnięciu płytki uzyskuje się efekt „przyssania”. Płytki o dużych wymiarach zaleca się dobijać młotkiem gumowym.

Nazwa Inwestycji: Modernizacja zaplecza sanitarnego sali gimnastycznej Zespołu Szkół nr 1 im. Powstańców Wielkopolskich w Swarzędzu, os. Mielżyńskiego 5a

Pierwszy rząd płytek, tzw. cokołowy, układa się zazwyczaj po ułożeniu wykładziny podłogowej. Płytki tego pasa zazwyczaj trzeba przycinać na odpowiednią wysokość.

Dla uzyskania jednakowej wielkości spoin stosuje się wkładki (krzyżyki) dystansowe.

Zalecane szerokości spoin w zależności od wymiarów płytek podano w pkt. 5.3.2.

Przed całkowitym stwardnieniem kleju ze spoin należy usunąć jego nadmiar, można też usunąć wkładki dystansowe.

W trakcie układania płytek należy także mocować listwy wykończeniowe oraz inne elementy jak np. drzwiczki rewizyjne szachtów instalacyjnych.

Drobne płytki (tzw. mozaikowe) są powierzchnią licową naklejane na papier przez co możliwe jest klejenie nie pojedynczej płytki lecz większej ilości. W trakcie klejenia płytki te dociska się do ściany deszczułką do uzyskania wymaganej powierzchni lica. W przypadku układania powierzchni krzywych (np. słupów) należy używać odpowiednich szablonów dociskowych. Po związaniu kompozycji klejącej papier usuwa się po uprzednim namoczeniu wodą.

Do spoinowania można przystąpić nie wcześniej niż po 24 godzinach od ułożenia płytek. Dokładny czas powinien być określony przez producenta w instrukcji stosowania zaprawy klejowej. W przypadku gdy krawędzie płytek są nasiąkliwe przed spoinowaniem należy zwilżyć je mokrym pędzlem (wodą).

Spoinowanie wykonuje się rozprowadzając zaprawę do spoinowania (zaprawę fugową) po powierzchni okładziny pacą gumową. Zaprawę należy dokładnie wcisnąć w przestrzenie między płytkami ruchami prostopadłymi i ukośnymi do krawędzi płytek. Nadmiar zaprawy zbiera się z powierzchni płytek wilgotną gąbką. Świeżą zaprawę można dodatkowo wygładzić zaokrąglonym narzędziem i uzyskać wklęsły kształt spoiny. Płaskie spoiny otrzymuje się poprzez przetarcie zaprawy pacą z naklejoną gładką gąbką.

Jeżeli w pomieszczeniach występuje wysoka temperatura i niska wilgotność powietrza należy zapobiec zbyt szybkiemu wysychaniu spoin poprzez lekkie zwilżenie ich wilgotną gąbką.

Przed przystąpieniem do spoinowania zaleca się sprawdzić czy pigment spoiny nie brudzi trwale powierzchni płytek. Szczególnie dotyczy to płytek nieszkliwionych i innych o powierzchni porowatej.

6 KONTROLA JAKOŚCI ROBÓT

6.1 Ogólne zasady kontroli jakości robót

Ogólne zasady kontroli jakości robót podano w ST „Wymagania ogólne” pkt 6

6.2 Badania przed przystąpieniem do robót

Przed przystąpieniem do robót związanych z wykonaniem okładzin z płytek badaniom powinny podlegać materiały, które będą wykorzystane do wykonania tych robót.

Wszystkie materiały – płytki, kompozycje klejące, jak również materiały pomocnicze muszą spełniać wymagania odpowiednich norm lub aprobat technicznych oraz odpowiadać parametrom określonym w dokumentacji projektowej.

Każda partia materiałów dostarczona na budowę musi posiadać certyfikat lub deklarację zgodności stwierdzająca zgodność własności technicznych z określonymi w normach i aprobatkach.

Badanie podkładu powinno być wykonane bezpośrednio przed przystąpieniem do wykonywania robót posadzkowych i okładzinowych. Zakres czynności kontrolnych powinien obejmować:

- sprawdzenie wizualne wyglądu powierzchni podkładu pod względem wymaganej szorstkości, występowania ubytków i porowatości, czystości i zawilgocenia,
- sprawdzenie równości podkładu, które przeprowadza się przykładając w dowolnych miejscach i kierunkach 2-metrową łatę,
- sprawdzenie prawidłowości wykonania w podkładzie szczelin dylatacyjnych i przeciwskurczowych dokonując pomiarów szerokości i prostoliniowości,
- sprawdzenie wytrzymałości podkładu metodami nieniszczącymi.

Wyniki badań powinny być porównane z wymaganiami podanymi w pkt. 5.3.1. i 5.4.1., akceptowane przez inspektora nadzoru.

6.3 Badania w czasie robót

Badania w czasie robót polegają na sprawdzeniu zgodności wykonywania okładzin z dokumentacją projektową i ST w zakresie kolejnych faz procesu roboczego. Prawidłowość ich

wykonania ma wpływ na prawidłowość dalszych prac. Badania te szczególnie powinny dotyczyć sprawdzenia technologii wykonywanych robót, rodzaju i grubości kompozycji klejącej oraz innych robót „zanikających”.

6.4 Badania w czasie odbioru robót

Badania w czasie odbioru robót przeprowadza się celem oceny spełnienia wszystkich wymagań dotyczących wykonanych okładzin a w szczególności:

- zgodności z dokumentacją projektową i wprowadzonymi zmianami, które naniesiono w dokumentacji powykonawczej,
- jakości zastosowanych materiałów i wyrobów,
- prawidłowości przygotowania podłoży,
- jakości (wyglądu) powierzchni okładzin,
- prawidłowości wykonania krawędzi, naroży, styków z innymi materiałami oraz dylatacji.

Przy badaniach w czasie odbioru robót pomocne mogą być wyniki badań dokonanych przed przystąpieniem robót i w trakcie ich wykonywania.

Zakres czynności kontrolnych dotyczący okładzin ścian z płytek powinien obejmować:

- sprawdzenie prawidłowości ułożenia płytek; ułożenie płytek oraz ich barwę i odcień należy sprawdzać wizualnie i porównać z wymaganiami projektu technicznego oraz wzorcem płytek,
- sprawdzenie odchylenia powierzchni od płaszczyzny za pomocą łaty kontrolnej długości 2 m przykładanej w różnych kierunkach, w dowolnym miejscu; prześwit pomiędzy łatą a badaną powierzchnią należy mierzyć z dokładnością do 1 mm,
- sprawdzenie prostoliniowości spoin za pomocą cienkiego drutu naciągniętego wzdłuż spoin na całej ich długości (dla spoin podłogowych i poziomych okładzin ścian) oraz pionu (dla spoin pionowych okładzin ścian) i dokonanie pomiaru odchylenia z dokładnością do 1 mm,
- sprawdzenie związania płytek z podkładem przez lekkie ich opukiwanie drewnianym młotkiem (lub innym podobnym narzędziem); charakterystyczny głuchy dźwięk jest dowodem nie związania płytek z podkładem,
- sprawdzenie szerokości spoin i ich wypełnienia za pomocą oględzin zewnętrznych i pomiaru; na dowolnie wybranej powierzchni wielkości 1 m² należy zmierzyć szerokość spoin suwmiarką z dokładnością do 0,5 mm,
- grubość warstwy kompozycji klejącej pod płytkami (pomiar dokonany w trakcie realizacji robót lub grubość określona na podstawie zużycia kompozycji klejącej).

Wyniki kontroli powinny być porównane z wymaganiami podanymi w pkt. 6.5.2. niniejszego opracowania i opisane protokole podpisanym przez przedstawicieli inwestora (zamawiającego) i wykonawcy.

6.5 Wymagania i tolerancje wymiarowe dotyczące okładzin z płytek

- Prawidłowo wykonana okładzina powinna spełniać następujące wymagania:
 - cała powierzchnia okładziny powinna mieć jednakową barwę zgodną z wzorcem (nie dotyczy okładzin dla których różnorodność barw jest zamierzona),
 - cała powierzchnia pod płytkami powinna być wypełniona klejem (warunek właściwej przyczepności) tj. przy lekkim opukiwaniu płytki nie powinny wydawać głuchego odgłosu,
 - grubość warstwy klejącej powinna być zgodna z dokumentacją lub instrukcją producenta,
 - dopuszczalne odchylenie krawędzi od kierunku poziomego i pionowego nie powinno przekraczać 2 mm na długości 2 m,
 - odchylenie powierzchni od płaszczyzny pionowej nie powinno przekraczać 2 mm na długości 2 m,
 - spoiny na całej długości i szerokości powinny być wypełnione masą do spoinowania
 - dopuszczalne odchylenie spoin od linii prostej nie powinno wynosić więcej niż 2 mm na długości 1 m i 3 mm na długości całej okładziny,
 - elementy wykończeniowe okładzin powinny być osadzone zgodnie z dokumentacją i instrukcją producenta.

7 OBMIAR ROBÓT

7.1 Ogólne zasady obmiaru robót

Ogólne zasady obmiaru robót podano w ST „Wymagania ogólne” pkt 7

7.2 Szczegółowe zasady obmiarowania

Powierzchnie okładzin z płytek oblicza się w m² na podstawie dokumentacji projektowej przyjmując wymiary w świetle ścian w stanie surowym. Z obliczonej powierzchni odlicza się powierzchnię słupów, pilastrów, fundamentów i innych elementów większe od 0,25 m². W przypadku rozbieżności pomiędzy dokumentacją a stanem faktycznym powierzchnie oblicza się według stanu faktycznego.

8 ODBIOR ROBÓT

8.1 Ogólne zasady odbioru robót

Ogólne zasady odbioru robót podano w ST „Wymagania ogólne” pkt 8

8.2 Odbiór robót zanikających i ulegających zakryciu

Przy robotach związanych z wykonywaniem okładzin elementem ulegającym zakryciu są podłoża. Odbiór podłóż musi być dokonany przed rozpoczęciem robót posadzkowych i okładzinowych.

W trakcie odbioru należy przeprowadzić badania wymienione w pkt. 6.2. niniejszego opracowania. Wyniki badań należy porównać z wymaganiami dotyczącymi podłoża i określonymi odpowiednio w pkt. 5.3. dla posadzek i w pkt. 5.4. dla okładzin.

Jeżeli wszystkie pomiary i badania dały wynik pozytywny można uznać podłoża za wykonane prawidłowo tj. zgodnie z dokumentacją i ST i zezwolić do przystąpienia do robót posadzkowych i okładzinowych.

Jeżeli chociaż jeden wynik badania daje wynik negatywny podłoża nie powinno być odebrane.

Wykonawca zobowiązany jest do dokonania naprawy podłoża poprzez np. szlifowanie lub szpachlowanie i ponowne zgłoszenie do odbioru. W sytuacji gdy naprawa jest niemożliwa (szczególnie w przypadku zaniżonej wytrzymałości) podłoża musi być skute i wykonane ponownie.

Wszystkie ustalenia związane z dokonaniem odbioru robót ulegających zakryciu (podłoża) oraz materiałów należy zapisać w protokole podpisanym przez przedstawicieli inwestora (inspektor nadzoru) i wykonawcy (kierownik budowy).

8.3 Odbiór częściowy

Odbiór częściowy polega na ocenie ilości i jakości wykonanej części robót. Odbioru częściowego robót dokonuje się dla zakresu określonego w dokumentach umownych według zasad jak przy odbiorze ostatecznym robót.

Celem odbioru częściowego jest wczesne wykrycie ewentualnych usterek w realizowanych robotach i ich usunięcie przed odbiorem końcowym.

Odbiór częściowy robót jest dokonywany przez inspektora nadzoru w obecności kierownika budowy.

Protokół odbioru częściowego jest podstawą do dokonania częściowego rozliczenia robót jeżeli umowa taką formę przewiduje.

8.4 Odbiór ostateczny (końcowy)

Odbiór ostateczny stanowi ostateczną ocenę rzeczywistego wykonanie robót w odniesieniu do zakresu (ilości), jakości i zgodności z dokumentacją projektową.

Odbiór ostateczny dokonuje komisja powołana przez zamawiającego na podstawie przedłożonych dokumentów, wyników badań i pomiarów oraz dokonanej ocenie wizualnej.

Zasady i terminy powoływania komisji oraz czas jej działalności powinna określać umowa.

Wykonawca robót obowiązany jest przedłożyć komisji następujące dokumenty:

- projekty wykonawcze,
- dokumentację powykonawczą,
- szczegółowe specyfikacje techniczne,
- aprobaty techniczne, certyfikaty i deklaracje zgodności dla zastosowanych materiałów i wyrobów,
- protokoły odbioru podłoża,
- protokoły odbiorów częściowych,
- instrukcje producentów dotyczące zastosowanych materiałów,
- wyniki badań laboratoryjnych i ekspertyz.

Nazwa Inwestycji: Modernizacja zaplecza sanitarnego sali gimnastycznej Zespołu Szkół nr 1 im. Powstańców Wielkopolskich w Swarzędzu, os. Mielżyńskiego 5a

W toku odbioru komisja obowiązana jest zapoznać się przedłożonymi dokumentami, przeprowadzić badania zgodnie z wytycznymi podanymi w pkt. 6.4. niniejszej ST porównać je z wymaganiami i wielkościami tolerancji podanymi w pkt. 6.5. oraz dokonać oceny wizualnej.

Roboty okładzinowe powinny być odebrane, jeżeli wszystkie wyniki badań i pomiarów są pozytywne i dostarczone przez wykonawcę dokument są kompletne i prawidłowe pod względem merytorycznym.

Jeżeli chociażby jeden wynik badań był negatywny, okładzina nie powinna być przyjęta.

W takim przypadku należy przyjąć jedno z następujących rozwiązań:

- jeżeli to możliwe, należy poprawić okładzinę i przedstawić ją ponownie do odbioru,
- w przypadku, gdy nie są możliwe podane wyżej rozwiązania wykonawca zobowiązany jest do usunięcia wadliwie wykonanych okładzin, wykonać je ponownie i powtórnie zgłosić do odbioru.

W przypadku nie kompletności dokumentów odbiór może być dokonany po ich uzupełnieniu.

Z czynności odbioru sporządza się protokół podpisany przez przedstawicieli zamawiającego i wykonawcy.

Protokół powinien zawierać:

- ustalenia podjęte w trakcie prac komisji,
- ocenę wyników badań,
- wykaz wad i usterek ze wskaźnikiem możliwości ich usunięcia,
- stwierdzenie zgodności lub niezgodności wykonania okładzin z płytami z zamówieniem.

Protokół odbioru końcowego jest podstawą do dokonania rozliczenia końcowego pomiędzy zamawiającym a wykonawcą.

9 PODSTAWA PŁATNOŚCI

9.1 Ogólne ustalenia dotyczące podstawy rozliczenia robót

Ogólne ustalenia dotyczące podstawy rozliczenia robót podano w ST „Wymagania ogólne” pkt 9

9.2 Zasady rozliczenia i płatności

Rozliczenie robót okładzinowych może być dokonane jednorazowo po wykonaniu pełnego zakresu robót i ich końcowym odbiorze lub etapami określonymi w umowie, po dokonaniu odbiorów częściowych robót.

Podstawę rozliczenia oraz płatności wykonanego i odebranego zakresu robót okładzinowych stanowi wartość tych robót obliczona na podstawie:

- określonych w dokumentach umownych (ofercie) cen jednostkowych i ilości robót zaakceptowanych przez zamawiającego

Ceny jednostkowe wykonania robót okładzinowych lub kwoty ryczałtowe uwzględniają:

- przygotowanie stanowiska roboczego,
- dostarczenie do stanowiska roboczego materiałów, narzędzi i sprzętu,
- obsługę sprzętu,
- ustawienie i przestawienie drabin oraz lekkich rusztowań przestawnych umożliwiających wykonanie robót na wysokości do 4 m,
- ocenę i przygotowanie podłoża wraz z ewentualnym jego zagruntowaniem bądź zastosowaniem odpowiednich środków zwiększających przyczepność, zgodnie z wymaganiami dokumentacji projektowej i szczegółowej specyfikacji technicznej,
- zabezpieczenie stolarki okiennej i drzwiowej oraz innych elementów przed zanieczyszczeniem i uszkodzeniem w trakcie wykonywania okładzin,
- osiatkowanie bruzd i miejsc narażonych na pęknięcia,
- osadzenie krutek wentylacyjnych i innych drobnych elementów,
- usunięcie wad i usterek oraz naprawienie uszkodzeń powstałych w czasie robót okładzinowych,
- usunięcie zabezpieczeń stolarki i innych elementów oraz ewentualnych zanieczyszczeń na elementach nie okładanych płytkami,
- uporządkowanie miejsca wykonywania robót,
- usunięcie pozostałości, resztek i odpadów materiałów w sposób podany w szczegółowej specyfikacji technicznej,
- likwidację stanowiska roboczego,

Nazwa Inwestycji: Modernizacja zaplecza sanitarnego sali gimnastycznej Zespołu Szkół nr 1 im. Powstańców Wielkopolskich w Swarzędzu, os. Mielżyńskiego 5a

- wykonanie badań i pomiarów kontrolnych standardowych,
- koszty pośrednie, zysk kalkulacyjny i ryzyko.

10 DOKUMENTY ODNIESIENIA

10.1 Normy

- PN-EN 14411:2005 Płytki i płyty ceramiczne – Definicje, klasyfikacja, charakterystyki i znakowanie.
- PN-70/B-10100 Roboty tynkowe. Tynki zwykłe. Wymagania i badania przy odbiorze.
- PN-EN ISO 10545-1:1999 Płytki i płyty ceramiczne – Pobieranie próbek i warunki odbioru.
- PN-EN ISO 10545-2:1999 Płytki i płyty ceramiczne – Oznaczanie wymiarów i sprawdzanie jakości powierzchni.
- PN-EN ISO 10545-3:1999 Płytki i płyty ceramiczne – Oznaczanie nasiąkliwości wodnej, porowatości otwartej, gęstości względnej pozornej oraz gęstości całkowitej.
- PN-EN ISO 10545-4:1999 Płytki i płyty ceramiczne – Oznaczanie wytrzymałości na zginanie i siły łamiącej.
- PN-EN ISO 10545-5:1999 Płytki i płyty ceramiczne – Oznaczanie odporności na uderzenia metodą pomiaru współczynnika odbicia.
- PN-EN ISO 10545-6:1999 Płytki i płyty ceramiczne – Oznaczanie odporności na wgłębne ścieranie płytek nieszkliwionych.
- PN-EN ISO 10545-7:2000 Płytki i płyty ceramiczne – Oznaczanie odporności na ścieranie powierzchni płytek szkliwionych.
- PN-EN ISO 10545-8:1998 Płytki i płyty ceramiczne – Oznaczanie cieplnej rozszerzalności liniowej.
- PN-EN ISO 10545-9:1998 Płytki i płyty ceramiczne – Oznaczanie odporności na szok termiczny.
- PN-EN ISO 10545-10:1999 Płytki i płyty ceramiczne – Oznaczanie rozszerzalności wodnej.
- PN-EN ISO 10545-10:1999/ Ap1:2003 jw.
- PN-EN ISO 10545-11:1998 Płytki i płyty ceramiczne – Oznaczanie odporności na pęknięcia włóskowate płytek szkliwionych.
- PN-EN ISO 10545-12:1999 Płytki i płyty ceramiczne – Oznaczanie mrozoodporności.
- PN-EN ISO 10545-13:1999 Płytki i płyty ceramiczne – Oznaczanie odporności chemicznej.
- PN-EN ISO 10545-13:1999/Ap1:2003 jw.
- PN-EN ISO 10545-14:1999 Płytki i płyty ceramiczne – Oznaczanie odporności na płamienie.
- PN-EN ISO 10545-15:1999 Płytki i płyty ceramiczne – Oznaczanie uwalniania ołowiu i kadmu z płytek szkliwionych.
- PN-EN ISO 10545-16:2001 Płytki i płyty ceramiczne – Oznaczanie małych różnic barwy.
- PN-EN 101:1994 Płytki i płyty ceramiczne – Oznaczanie twardości powierzchni wg skali Mohsa.
- PN-EN 12004:2002 Kleje do płytek – Definicje i wymagania techniczne.
- PN-EN 12004:2002/A1:2003 jw.
- PN-EN 12002:2005 Kleje do płytek – Oznaczanie odkształcenia poprzecznego cementowych klejów i zapraw do spoinowania.
- PN-EN 12808-1:2000 Kleje i zaprawy do spoinowania płytek – Oznaczanie odporności chemicznej zapraw na bazie żywic reaktywnych.
- PN-EN 1015-2:2000 Metody badań zapraw do murów – Pobieranie i przygotowanie próbek zapraw do badań.
- PN-EN 1015-2:2000/A1:2007(u) jw.
- PN-EN 1015-3:2000 Metody badań zapraw do murów – Określenie konsystencji świeżej zaprawy (za pomocą stolika rozpląwu).
- PN-EN 1015-3:2000/A1:2005 jw.
- PN-EN 1015-4:2000 Metody badań zapraw do murów – Określenie konsystencji świeżej zaprawy (za pomocą penetrometru).
- PN-EN 1015-12:2002 Metody badań zapraw do murów – Część 12: Określenie przyczepności do podłoża stwardniałych zapraw na obrzutkę i do tynkowania.
- PN-EN 1015-19:2000 Metody badań zapraw do murów – Określenie współczynnika przenoszenia pary wodnej w stwardniałych zaprawach na obrzutkę i do tynkowania.
- PN-EN 1015-19:2000/A1:2005 jw.
- PN-EN 197-1:2002 Cement – Część 1: Skład, wymagania i kryteria zgodności dotyczące cementów powszechnego użytku.
- PN-EN 197-1:2002/A1:2005 jw.

Nazwa Inwestycji: Modernizacja zaplecza sanitarnego sali gimnastycznej Zespołu Szkół nr 1 im. Powstańców Wielkopolskich w Swarzędzu, os. Mielżyńskiego 5a

PN-EN 197-2:2002 Cement – Część 2: Ocena zgodności.

PN-EN 459-1:2003 Wapno budowlane – Część 1: Definicje, wymagania i kryteria zgodności.

PN-EN 459-2:2003 Wapno budowlane – Część 2: Metody badań.

PN-EN 459-3:2003 Wapno budowlane – Część 3: Ocena zgodności.

PN-EN 1008-1:2004 Woda zarobowa do betonu. Specyfikacja pobierania próbek, badanie i ocena przydatności wody zarobowej do betonu, w tym wody odzyskanej z procesów produkcji betonu.

PN-EN 934-6:2002 Domieszki do betonu, zaprawy i zaczynu – Część 6: Pobieranie próbek, kontrola zgodności i ocena zgodności.

PN-EN 934-6:2002/A1:2006 jw.

PN-B-30041:1997 Spoiwa gipsowe – Gips budowlany.

PN-B-30042:1997 Spoiwa gipsowe – Gips szpachlowy, gips tynkarski i klej gipsowy.

PN-B-30042:1997/Az1:2006 jw.

PN-92/B-01302 Gips, anhydryt i wyroby gipsowe – Terminologia.

PN-EN 13139:2003 Kruszywa do zaprawy.

PN-EN 13139:2003/AC:2004 jw.

PN-EN 13813:2003 Podkłady podłogowe oraz materiały do ich wykonania – Materiały – Właściwości i wymagania.

10.2 Inne dokumenty i instrukcje

- Specyfikacja techniczna wykonania i odbioru robót budowlanych – Wymagania ogólne Kod CPV 45000000-7, wydanie II OWEOB Promocja – 2005 rok.
- Warunki techniczne wykonania i odbioru robót budowlanych, tom 1 część 4, wydanie Arkady – 1990 rok.
- Warunki techniczne wykowania i odbioru robót budowlanych, część B zeszyt 5 Okładziny i wykładziny z płytek ceramicznych, wydanie ITB – 2004 rok.
- Instrukcja układania płytek ceramicznych, wydanie Atlas – 2001 rok.
- Atlas Budowlany, miesięcznik wydanie specjalne 1998 rok

**SZCZEGÓŁOWA SPECYFIKACJA TECHNICZNA
WYKONANIA I ODBIORU ROBÓT
KOD GŁÓWNY CPV 45214200-2
Roboty budowlane w zakresie obiektów związanych ze szkolnictwem**

**Roboty z zakresie instalacji elektrycznych wewnętrznych
Roboty w zakresie przewodów instalacji elektrycznych
Roboty w zakresie montażu opraw, osprzętu, urządzeń i odbiorników instalacji elektrycznej
Montaż rozdzielnic elektrycznych**

**Kod CPV 45310000-3
STE 01.01**

TEMAT OPRACOWANIA:

**Modernizacja zaplecza sanitarnego gimnastycznej Zespołu Szkół nr 1 im. Powstańców
Wielkopolskich w Swarzędzu, Os. Mielżyńskiego 5A
Swarzędz, Os. Mielżyńskiego 5A**

INWESTOR:

**Powiat Poznański
Poznań, ul. Jackowskiego 18**

Najważniejsze oznaczenia i skróty:

ST - Specyfikacja Techniczna

ITB - Instytut Techniki Budowlanej

PZJ - Program Zabezpieczenia Jakości

1. CZĘŚĆ OGÓLNA

1.1. Nazwa nadana zamówieniu przez zamawiającego

Modernizacja zaplecza sanitarnego gimnastycznej Zespołu Szkół nr 1 im. Powstańców Wielkopolskich w Swarzędzu, Os. Mielżyńskiego 5A
Swarzędz, Os. Mielżyńskiego 5A

1.2. Przedmiot ST

Przedmiotem niniejszej specyfikacji technicznej (ST) są wymagania dotyczące wykonania i odbioru robót związanych z układaniem i montażem elementów instalacji elektrycznej (układanie kabli i przewodów, montaż osprzętu, opraw, rozdzielnic elektrycznych), instalacji połączeń wyrównawczych, w obiektach kubaturowych oraz obiektach budownictwa inżynierskiego. Specyfikacja nie obejmuje robót elektrycznych niskoprądowych.

1.3. Zakres stosowania ST

Specyfikacja techniczna standardowa (ST) stanowi podstawę opracowania specyfikacji technicznej szczegółowej (SST), stosowanej jako dokument przetargowy i kontraktowy przy zleceniu i realizacji robót wymienionych w pkt. 1.2.

Projektant sporządzający dokumentację projektową i odpowiednie szczegółowe specyfikacje techniczne wykonania i odbioru robót budowlanych może wprowadzać do niniejszej standardowej specyfikacji zmiany, uzupełnienia lub uściślenia, odpowiednie dla przewidzianych projektem robót, uwzględniające wymagania Zamawiającego oraz konkretne warunki realizacji robót, niezbędne do uzyskania wymaganego standardu i jakości tych robót.

Odstępstwa od wymagań podanych w niniejszej specyfikacji mogą mieć miejsce tylko w przypadkach prostych robót o niewielkim znaczeniu, dla których istnieje pewność, że podstawowe wymagania będą spełnione przy zastosowaniu metod wykonania wynikających z doświadczenia oraz uznanych reguł i zasad sztuki budowlanej.

1.4. Przedmiot i zakres robót objętych ST

Ustalenia zawarte w niniejszej specyfikacji technicznej (ST) dotyczą zasad wykonywania i odbioru robót związanych z:

- układaniem przewodów elektrycznych, w tym szynoprzewodów montowanych poza rozdzielnicami,
- montażem opraw, osprzętu, urządzeń i odbiorników energii elektrycznej, wraz z przygotowaniem podłoża i robotami towarzyszącymi, dla obiektów kubaturowych oraz obiektów budownictwa inżynierskiego.
- kompletacją wszystkich materiałów potrzebnych do wykonania podanych wyżej prac,
- wykonaniem wszelkich robót pomocniczych w celu przygotowania podłoża (w szczególności roboty murarskie, ślusarsko-spawalnictwo, montaż elementów osprzętu instalacyjnego itp.),
- ułożeniem wszystkich materiałów w sposób i w miejscu zgodnym z dokumentacją techniczną
- wykonaniem oznakowania zgodnego z dokumentacją techniczną wszystkich elementów wyznaczonych w dokumentacji,
- wykonaniem oznakowania zgodnego z dokumentacją techniczną wszystkich wyznaczonych kabli i przewodów,
- przeprowadzeniem wymaganych prób i badań oraz potwierdzenie protokołami kwalifikującymi montowany element instalacji elektrycznej.
- wykonywaniem wszelkiego rodzaju uziemień wraz z przygotowaniem podłoża i robotami towarzyszącymi, dla obiektów kubaturowych oraz obiektów budownictwa inżynierskiego. ST dotyczy wszystkich czynności mających na celu wykonanie robót związanych z:
- kompletacją wszystkich materiałów potrzebnych do wykonania podanych wyżej prac,

1.5. Określenia podstawowe, definicje

Określenia podane w niniejszej specyfikacji technicznej (ST) są zgodne z odpowiednimi normami oraz określeniami podanymi w ST „Wymagania ogólne”

Specyfikacja techniczna - dokument zawierający zespół cech wymaganych dla procesu wytwarzania lub dla samego wyrobu, w zakresie parametrów technicznych, jakości, wymogów bezpieczeństwa, wielkości charakterystycznych a także co do nazewnictwa, symboliki, znaków i sposobów oznaczania, metod badań i prób oraz odbiorów i rozliczeń.

Aprobata techniczna - dokument stwierdzający przydatność dane wyrobu do określonego obszaru zastosowania. Zawiera ustalenia techniczne co do wymagań podstawowych wyrobu oraz metodykę badań dla potwierdzenia tych wymagań.

Deklaracja zgodności - dokument w formie oświadczenia wydany przez producenta, stwierdzający zgodność z kryteriami określonymi odpowiednimi aktami prawnymi, normami, przepisami, wymogami lub specyfikacją techniczną dla danego materiału lub wyrobu.

Certyfikat zgodności - dokument wydany przez upoważnioną jednostkę badającą (certyfikującą), stwierdzający zgodność z kryteriami określonymi odpowiednimi aktami prawnymi, normami, przepisami, wymogami lub specyfikacją techniczną dla badanego materiału lub wyrobu.

Część czynna - przewód lub inny element przewodzący, wchodzący w skład instalacji elektrycznej lub urządzenia, który w warunkach normalnej pracy instalacji elektrycznej może być pod napięciem a nie spełnia funkcji przewodu ochronnego (przewody ochronne PE i PEN nie są częścią czynną).

Połączenia wyrównawcze - elektryczne połączenie części przewodzących dostępnych lub obcych w celu wyrównania

potencjału.

Kable i przewody - materiały służące do dostarczania energii elektrycznej, sygnałów, impulsów elektrycznych w wybrane miejsce.

Osprzęt instalacyjny do kabli i przewodów - zespół materiałów dodatkowych, stosowanych przy układaniu przewodów, ułatwiający ich montaż oraz dotarcie w przypadku awarii, zabezpieczający przed uszkodzeniami, wytyczający trasy ciągów równoległych przewodów itp.

Grupy materiałów stanowiących osprzęt instalacyjny do kabli i przewodów:

- przepusty kablowe i osłony krawędzi,
- drabinki instalacyjne,
- koryta i korytka instalacyjne,
- kanały i listwy instalacyjne,
- rury instalacyjne,
- kanały podłogowe,
- systemy mocujące,
- puszki elektroinstalacyjne,
- końcówki kablowe, zaciski i konektory,
- pozostały osprzęt (oznaczniki przewodów, linki nośne i systemy naciągowe, dławice, złączki i szyny, zaciski ochronne itp.).

Urządzenia elektryczne - wszelkie urządzenia i elementy instalacji elektrycznej przeznaczone do wytwarzania, przekształcania, przesyłania, rozdziału lub wykorzystania energii elektrycznej.

Odbiorniki energii elektrycznej - urządzenia przeznaczone do przetwarzania energii elektrycznej w inną formę energii (światło, ciepło, energię mechaniczną itp.).

Klasa ochronności - umowne oznaczenie, określające możliwości ochronne urządzenia, ze względu na jego cechy budowy, przy bezpośrednim dotyku.

Oprawa oświetleniowa (elektryczna) - kompletne urządzenie służące do przymocowania i połączenia z instalacją elektryczną jednego lub kilku źródeł światła, ochrony źródeł światła przed wpływami zewnętrznymi i ochrony środowiska przed szkodliwym działaniem źródła światła a także do uzyskania odpowiednich parametrów świetlnych (bryła fotometryczna, luminacja) , ułatwia właściwe umiejscowienie i bezpieczną wymianę źródeł światła, tworzy estetyczne formy wymagane dla danego typu pomieszczenia. Elementami dodatkowymi są osłony lub elementy ukierunkowania źródeł światła w formie : klosza, odbłyśnika, rastra, abażuru.

Stopień ochrony IP - określona w PN-EN 60529:2003, umowna miara ochrony przed dotykiem elementów instalacji elektrycznej oraz przed przedostaniem się ciał stałych, wnikaniem cieczy (szczególnie wody) i gazów, a którą zapewnia odpowiednia obudowa.

Obwód instalacji elektrycznej - zespół elementów połączonych pośrednio lub bezpośrednio ze źródłem energii elektrycznej za pomocą chronionego przed przetężeniem wspólnym zabezpieczeniem, kompletu odpowiednio połączonych przewodów elektrycznych. W skład obwodu elektrycznego wchodzi przewody pod napięciem, przewody ochronne oraz wszelkie urządzenia zmieniające parametry elektryczne obwodu, rozdzielcze, sterownicze i sygnalizacyjne, związane z danym punktem zasilania w energię (zabezpieczeniem).

Przygotowanie podłoża - zespół czynności wykonywanych przed zamocowaniem osprzętu instalacyjnego, urządzenia elektrycznego, odbiornika energii elektrycznej, układaniem kabli i przewodów mający na celu zapewnienie możliwości ich zamocowania zgodnie z dokumentacją .

Do prac przygotowawczych tu zalicza się następujące grupy czynności:

- Wiercenie wiercenie i przebijanie otworów przelotowych i nieprzelotowych,
- Kucie kucie bruzd i wnęk,
- Osadzanie osadzanie kołków w podłożu, w tym ich wstrzeliwanie,
- Montażu montaż uchwytów do rur i przewodów,
- Montaż montaż konstrukcji wsporczych do korytek, drabinek, instalacji wiązkowych, szynoprzewodów,
- Montaż montaż korytek, drabinek, listew i rur instalacyjnych,
- Oczyszczenie oczyszczenie podłoża - przygotowanie do klejenia.

Rozdzielnica elektryczna (tablica) - zespół aparatury odpowiednio dobranej i połączonej w bloki funkcjonalne (pola), służący do zasilania, zabezpieczania urządzeń elektrycznych przed skutkami zwarć i przeciążeń, realizacji wyznaczonych zadań danego pola oraz kontroli linii i obwodów instalacji elektrycznej. Aparatura, stanowiąca wraz z obudową (obudowami) rozdzielnicę, w zależności od potrzeb może spełniać następujące funkcje: zmiany napięcia instalacji, łączeniowe, rozdzielcze, zabezpieczania, pomiarowo-kontrolne, sygnalizacyjne i alarmowe.

Klasa ochronności - umowne oznaczenie, określające możliwości ochronne urządzenia, ze względu na jego cechy budowy, przy bezpośrednim dotyku.

Stopień ochrony obudowy IP - określona w PN-EN 60529:2003, umowna miara ochrony przed dotykiem elementów wyposażenia rozdzielnic oraz przed przedostaniem się ciał stałych, wnikaniem cieczy (szczególnie wody) i gazów, a którą zapewnia odpowiednia obudowa.

Wyposażenie rozdzielnic elektrycznej - zespół aparatury i systemów połączeń wewnętrznych potrzebnych do realizacji wszelkich celów wyznaczonych danej rozdzielnic.

Obwód instalacji elektrycznej - zespół elementów połączonych pośrednio lub bezpośrednio ze źródłem energii elektrycznej za pomocą chronionego przed przetężeniem wspólnym zabezpieczeniem, kompletu odpowiednio połączonych przewodów elektrycznych. W skład obwodu elektrycznego wchodzi przewody pod napięciem, przewody ochronne oraz wszelkie urządzenia zmieniające parametry elektryczne obwodu, rozdzielcze, sterownicze i sygnalizacyjne, związane danym punktem zasilania w energię (zabezpieczeniem).

Część dostępna - przewodząca część urządzenia elektroenergetycznego lub innego przedmiotu, będąca w zasięgu ręki ze stanowiska dostępnego (tj. takiego, na którym człowiek o przeciętnej sprawności fizycznej może się znaleźć bez korzystania ze środków pomocniczych np. drabiny, słupolazów itp.), która podczas normalnej pracy nie jest pod napięciem, jednak może się pod nim znaleźć w momencie zakłócenia (uszkodzenia lub niezamierzonej zmiany instalacji elektroenergetycznej, parametrów, charakterystyk lub układu pracy urządzenia np. zwarcia, wyniesienia potencjału, uszkodzenia izolacji itp.).

Miejsce wydzielone - zamknięta przestrzeń lub miejsce eksploatacji instalacji lub urządzeń, do którego dostęp posiadają jedynie osoby upoważnione.

Napięcie dotykowe U_d (źródłowe przy dotyku) - napięcie pojawiające się przy zwarciu doziemnym pomiędzy przewodzącą częścią która może być (nie jest) dotknięta przez człowieka a miejscem na ziemi, na którym znajdują się stopy.

Oslona izolacyjna - osłona wykonana w celu uniemożliwienia dotknięcia elementów w części dostępnej, na których może się pojawić niebezpieczne napięcie np. na pancerzu metalowym kabla.

Ziemia odniesienia - miejsce w którym prąd uziemienia nie powoduje zauważalnej różnicy potencjałów pomiędzy dwoma dowolnymi punktami.

Przewód uziemiający - przewodnik łączący uziemiany element z uziomem, umieszczony poza ziemią lub izolowany od ziemi i wody, jeśli się w tym środowisku znajduje.

Sieć skompensowana - sieć elektroenergetyczna posiadająca co najmniej jeden punkt neutralny uziemiany poprzez opór indukcyjny (reaktację kompensującą składową pojemnościową jednofazowego prądu zwarcia z ziemią).

Uziemienie - zespół środków i urządzeń służących połączeniu przewodzącej części z ziemią poprzez odpowiednią instalację.

Może występować jako uziemienie:

- ochronne (nie należące do obwodu elektrycznego podczas normalnej pracy) lub
- robocze (należące do obwodu elektrycznego, zapewniające normalną pracę).

Uziemienie robocze można wykonać jako bezpośrednie lub otwarte (przy zastosowaniu bezpiecznika iskiernikowego), nie można jego stosować w obwodzie wtórnym transformatora lub przetwornicy separacyjnej oraz w obwodzie bardzo niskiego napięcia bezpiecznego SELV {prąd przemienny: do 50 V [12 V dla wody] i 15-100 Hz; prąd stały 120 V [30 V dla wody]}.

Ochrona wewnętrzna - zespół działań i urządzeń zapewniający bezpieczeństwo i ochronę przed skutkami wyładowań piorunowych, ludziom znajdującym się w budynku. Realizowana jest poprzez: wykonanie ekwipotencjalizacji wszystkich urządzeń i elementów metalowych, zachowanie odpowiednich odstępów izolacyjnych lub stosowanie dodatkowych środków ochrony.

Kabel elektroenergetyczny - odmiana przewodu, służąca do przesyłania energii elektrycznej.

Kabel sygnalizacyjny - przewód wykorzystywany w obwodach sygnalizacyjnych, sterowniczych, kontrolno-pomiarowych, zabezpieczających.

Linia kablowa - kabel wielożyłowy lub wiązka kabli jednożyłowych w układzie wielofazowym albo kilka kabli połączonych równolegle, które wraz z osprzętem ułożone są na wspólnej trasie, łącząc zaciski dwóch urządzeń elektroenergetycznych.

Trasa kablowa - pas terenu lub przestrzeń, w której osi symetrii ułożono jedną lub więcej linii kablowych.

Skrzyżowanie - miejsce na trasie kabla, w którym rzuty poziome różnych linii kablowych pokrywają się lub przecinają.

Zbliżenie - miejsce na trasie kabla, w którym odległość pomiędzy różnymi liniami kablowymi, urządzeniem podziemnym lub drogą komunikacyjną jest mniejsza niż odległość dopuszczalna dla danych warunków układania bez stosowania przegród lub osłon zabezpieczających i nie występuje skrzyżowanie.

Napięcie znamionowe kabla U_0/U - napięcie na jakie zbudowano i oznaczono kabel; przy czym U_0 - napięcie pomiędzy żyłą a ziemią lub ekranem kabla, natomiast U - napięcie międzyprzewodowe kabla.

W kraju produkuje się kable elektroenergetyczne na napięcia znamionowe: 0,6/1 kV, 3,6/6 kV, 6/10 kV, 8,7/15 kV, 12/20 kV, 18/30 kV, 23/40 kV; dla napięcia 64/110 kV stosuje się kable olejowe, gazowe lub o izolacji polietylenowej. Ilość żył tych kabli może wynosić od 1 do 5, natomiast przekroje znamionowe wg oferty producenta od 1 do 1000 mm² (praktycznie od 4 mm²).

Kable sygnalizacyjne produkowane są na napięcia znamionowe: 0,6/1 kV - ilość żył od 2 do 75, przekroje znamionowe od (0,64) 0,75 do 10 mm².

Żyła robocza - izolowana żyła wykonana z miedzi lub aluminium: w kablu elektroenergetycznym, służy do przesyłania energii elektrycznej; w kablu sygnalizacyjnym służy do przesyłania lub odcinania sygnału, impulsu itp. Jako część przewodząca może występować drut o przekroju kołowym, owalnym lub wycinek koła (sektorowe) lub linka, złożona z wielu drutów o mniejszym przekroju. Ze względu na duże natężenie pola elektrycznego na ostrych krawędziach ogranicza się stosowanie kabli z żyłami sektorowymi do napięć znamionowych 0,6/1 kV i 3,6/6 kV i przekrojach powyżej 16 mm². Żyły wielodrutowe zapewniają większą elastyczność kabla, są jednak droższe. Sploty poszczególnych

wiązek, zawierających po kilka żył splatane są we współosiowe warstwy w kierunkach przemiennych. Kable sygnalizacyjne posiadają w swej budowie dodatkowo żyłę licznikową (brązową) i kierunkową (niebieską) dla ułatwienia rozpoznawania i liczenia kolejnych warstw kabla.

Żyła ochronna „żo” - izolowana żyła w kablu elektroenergetycznym, oznaczona barwą zielono-żółtą izolacji, bezwzględnie wymagana przez określone środki ochrony przeciwporażeniowej. Łączy metalowe części przewodzące - dostępnego urządzenia

elektrycznego (które mogą przypadkowo znaleźć się pod napięciem), części przewodzące obcych instalacji elektrycznych, główną szynę (zacisk) uziemiający i uziemiony punkt neutralny. Stosowana w kablach na napięcie od 0,6/1 kV, przy czym dla napięć znamionowych do 12/20 kV przekrój żyły nie musi być identyczny z przekrojem roboczym kabla (np. dla żyły roboczej do 50 mm² - przekrój żyły ochronnej minimum 16 mm², natomiast powyżej 95 mm² - minimum 50 mm²).

Żyła powrotna (stara nazwa „ochronna”) - wymagana bezwzględnie dla kabli elektroenergetycznych o izolacji z tworzyw sztucznych na napięcia znamionowe 3,6/6 kV i wyższe. Wykonana zwykle jako warstwa metaliczna (druty lub taśmy miedziane), współosiowa z przewodzącego ekranu niemetalicznego, znajdującego się na izolacji żyły lub w środku kabla. Służy przewodzeniu prądów zwarciovych i wyrównawczych (prądów zakłóceniovych) w układzie wielofazowym.

Żyła probiercza „żp” - izolowana żyła w kablu elektroenergetycznym, zwykle umieszczona w wielodrutowej żyły roboczej; służy do pomiarów, sygnalizacji, obsługi urządzenia elektrycznego. Stosowana głównie dla kabli jednożyłowych, aluminiowych o przekrojach znamionowych ponad 400 mm², w formie 1-2 żył o przekroju 1,5 lub 2,5 mm².

Żyła neutralna - izolowana żyła robocza, oznaczona kolorem niebieskim, w kablach czterożyłowych pełni rolę przewodu ochronno-neutralnego PEN. Przekrój uzależniony od przekroju roboczego kabla, zwykle mniejszy np. dla przekrojów roboczych powyżej 35 mm² może wynosić 50% tego przekroju.

1.6. Ogólne wymagania dotyczące robót

Wykonawca robót jest odpowiedzialny za jakość ich wykonania oraz za zgodność z dokumentacją projektową specyfikacjami technicznymi i poleceniami Inspektora nadzoru. Ogólne wymagania dotyczące robót podano w ST „Wymagania ogólne”

1.7. Dokumentacja robót montażowych i prefabrykacyjnych

Dokumentację robót montażowych elementów instalacji elektrycznej stanowią:

- projekt wykonawczy
- specyfikacje techniczne wykonania i odbioru robót (obligatoryjne w przypadku zamówień publicznych),
- dokumenty świadczące o dopuszczeniu do obrotu i powszechnego lub jednostkowego zastosowania użytych wyrobów budowlanych,
- protokoły odbiorów częściowych, końcowych oraz robót zanikających i ulegających zakryciu z załączonymi protokołami z badań kontrolnych,
- dokumentacja powykonawcza

Montaż elementów instalacji elektrycznej należy wykonywać na podstawie dokumentacji projektowej i szczegółowej specyfikacji technicznej wykonania i odbioru robót montażowych, opracowanych dla konkretnego przedmiotu zamówienia.

1.8. Nazwy i kody:

Grupy robót, klasy robót lub kategorie robót

CPV 45310000-3 Roboty z zakresie instalacji elektrycznych wewnętrznych

CPV 45311100-1 Roboty w zakresie przewodów instalacji elektrycznych

CPV 45311200-2 Roboty w zakresie montażu opraw, osprzętu, urządzeń i odbiorników instalacji elektrycznej.

Montaż rozdzielnic elektrycznych

2. WYMAGANIA DOTYCZĄCE WŁAŚCIWOŚCI MATERIAŁÓW

Wszelkie nazwy własne produktów i materiałów przywołane w specyfikacji służą ustaleniu pożądanego standardu wykonania i określenia właściwości i wymogów technicznych założonych w dokumentacji technicznej dla projektowanych rozwiązań.

Dopuszcza się zamieszczenie rozwiązań w oparciu o produkty (wyroby) innych producentów pod warunkiem:

- spełniania tych samych właściwości technicznych,
- przedstawienia zamiennych rozwiązań na piśmie (dane techniczne, atesty, dopuszczenia do stosowania, uzyskanie akceptacji projektanta).

2.1. Ogólne wymagania dotyczące właściwości materiałów

Ogólne wymagania dotyczące właściwości materiałów, ich pozyskiwania i składowania podano w ST „Wymagania ogólne”

Do wykonania i montażu instalacji, urządzeń elektrycznych i odbiorników energii elektrycznej w obiektach budowlanych należy stosować przewody, kable, osprzęt oraz aparaturę i urządzenia elektryczne posiadające dopuszczenie do stosowania w budownictwie.

Za dopuszczone do obrotu i stosowania uznaje się wyroby, dla których producent lub jego upoważniony przedstawiciel:

- dokonał oceny zgodności z wymaganiami dokumentu odniesienia według określonego systemu oceny zgodności,
- wydał deklarację zgodności z dokumentami odniesienia, takimi jak: zharmonizowane specyfikacje techniczne, normy opracowane przez Międzynarodową Komisję Elektrotechniczną (IEC) i wprowadzone do zbioru Polskich Norm, normy krajowe opracowane z uwzględnieniem przepisów bezpieczeństwa Międzynarodowej Komisji ds. Przepisów Dotyczących Zatwierdzenia Sprzętu Elektrycznego (CEE), aprobaty techniczne,
- oznakował wyroby znakiem CE lub znakiem budowlanym B zgodnie z obowiązującymi przepisami,
- wydał deklarację zgodności z uznanymi regułami sztuki budowlanej, dla wyrobu umieszczonego w określonym przez Komisję Europejską wykazie wyrobów mających niewielkie znaczenie dla zdrowia i bezpieczeństwa,
- wydał oświadczenie, że zapewniono zgodność wyrobu budowlanego, dopuszczonego do jednostkowego zastosowania w obiekcie budowlanym, z indywidualną dokumentacją projektową sporządzoną przez projektanta obiektu lub z nim uzgodnioną.

Zastosowanie innych wyrobów, wyżej nie wymienionych, jest możliwe pod warunkiem posiadania przez nie dopuszczenia do stosowania w budownictwie i uwzględnienia ich w zatwierdzonym projekcie dotyczącym montażu urządzeń elektroenergetycznych w obiekcie budowlanym.

2.2. Szczegółowe wymagania dotyczące właściwości materiałów

Wszystkie materiały do wykonania instalacji elektrycznej powinny odpowiadać wymaganiom zawartym w dokumentach odniesienia (normach, aprobaty technicznych).

Jednocześnie praktyczne przykłady zastosowania elementów linii kablowych, w tym urządzeń elektroenergetycznych zawierają opracowania typizacyjne - szczególnie albumy producentów lub specjalizujących się w tym zakresie biur naukowo-badawczych i projektowych, które mogą być wykorzystane w praktyce

2.2.1. Kable i przewody

Zaleca się, aby kable energetyczne układane w budynkach posiadały izolację wg wymogów dla rodzaju pomieszczenia i powłokę ochronną.

Jako materiały przewodzące można stosować miedź i aluminium, liczba żył: 1, 3, 4, 5.

Napięcia znamionowe dla linii kablowych: 0,6/1 kV, a przekroje żył: 16 do 1000 mm².

Przewody instalacyjne należy stosować izolowane lub z izolacją i powłoką ochronną do układania na stałe, w osłonach lub bez, klejonych do bezpośrednio do podłoża lub układanych na linkach nośnych, a także natynkowo, wtykowo lub pod tynkiem; ilość żył zależy od przeznaczenia danego rodzaju przewodu.

Napięcia znamionowe izolacji wynoszą: 450/750V w zależności od wymogów, przekroje układanych przewodów mogą wynosić (0,35) 0,4 do 240 mm², przy czym zasilanie energetyczne budynków wymaga stosowania przekroju minimalnego 1,5 mm².

Jako materiały przewodzące można stosować miedź i aluminium, przy czym dla przekroju żył do 10 mm² należy stosować obowiązkowo przewody miedziane.

Przewody szynowe służą do zasilania wewnętrznych magistrali energetycznych, obsługujących duże rozdzielnice instalacyjne, odbiorniki wielkiej mocy lub ich grupy, obwody rozdzielcze dla dużej liczby odbiorników zamontowanych w ciągach np. zasilanie dużej ilości silników lub opraw oświetleniowych zamontowanych liniowo.

Jako materiały przewodzące szynoprzewodów można stosować miedź i aluminium (aluminium pokryte niklem i ocynowane); szynoprzewody można montować wykonane w obudowie o określonym stopniu ochrony IP lub bez obudowy.

2.2.2. Osprzęt instalacyjny do kabli i przewodów

Przepusty kablowe i osłony krawędzi - w przypadku podziału budynku na strefy pożarowe, w miejscach przejścia kabli między strefami lub dla ochrony izolacji przewodów przy przejściach przez ścianki konstrukcji wsporczych należy stosować przepusty ochronne. Kable i przewody układane bezpośrednio na podłodze należy chronić poprzez stosowanie osłon (rury instalacyjne, listwy podłogowe).

2.2.3. Systemy mocujące przewody, kable, instalacje wiązkowe i osprzęt

Uchwyty do mocowania kabli i przewodów - klinowane w otworze z elementem trzymającym stałym lub zaciskowym, wbijane i mocowane do innych elementów np. paski zaciskowe lub uchwyty kablowe przykręcane; stosowane głównie z tworzyw sztucznych (niektóre elementy mogą być wykonane także z metali).

Uchwyty do rur instalacyjnych - wykonane z tworzyw i w typowielkościach takich jak rury instalacyjne - mocowanie rury poprzez wciskanie lub przykręcanie (otwarte lub zamykane).

Puszki elektroinstalacyjne mogą być standardowe i do ścian pustych, służą do montażu gniazd i łączników instalacyjnych, występują jako łączące, przelotowe, odgałęźne lub podłogowe i sufitowe. Wykonane są z materiałów o wytrzymałości elektrycznej powyżej 2 kV, niepalnych lub trudnozapalnych, które nie podtrzymują płomienia, a wydzielane w wysokiej temperaturze przez puszkę gazy nie są szkodliwe dla człowieka, jednocześnie zapewniają stopień ochrony minimalny IP 2X. Dobór typu puszki uzależniony jest od systemu instalacyjnego. Ze względu na system montażu -występują puszki natynkowe, podtynkowe, natynkowo - wtykowe, podłogowe. W zależności od przeznaczenia puszki muszą spełniać następuj \varnothing ce wymagania co do ich wielkości: puszka sprzętowa \varnothing 60 mm, sufitowa

lub końcowa 60 mm lub 60x60 mm, rozgałęźna lub przelotowa \varnothing 70 mm lub 75 x 75 mm - dwu- trzy- lub czterowejściowa dla przewodów o przekroju żyły do 6 mm². Puszki elektroinstalacyjne do montażu gniazd i łączników instalacyjnych powinny być przystosowane do mocowania osprzętu za pomocą „pazurków” i / lub wkrętów.

Końcówki kablowe, zaciski i konektory wykonane z materiałów dobrze przewodzących prąd elektryczny jak aluminium, miedź, mosiądz, montowane poprzez zaciskanie, skręcanie lub lutowanie; ich zastosowanie ułatwia podłączanie i umożliwia wielokrotne odłączanie i przyłączanie przewodów do instalacji bez konieczności każdorazowego przygotowania końców przewodów oraz umożliwia systemowe izolowanie za pomocą osłon izolacyjnych.

Pozostały osprzęt - ułatwia montaż i zwiększa bezpieczeństwo obsługi; wyróżnić można kilka grup materiałów: oznaczniki przewodów, dławnice, złączki i szyny, zaciski ochronne itp.

2.2.4. Sprzęt instalacyjny

2.2.4.1 Łączniki ogólnego przeznaczenia wykonane dla potrzeb instalacji podtynkowych, natynkowych i natynkowo-wtynkowych:

- Łączniki podtynkowe powinny być przystosowane do instalowania w puszkach \varnothing 60 mm za pomocą wkrętów lub „pazurków”.
- Łączniki natynkowe i natynkowo-wtynkowe przygotowane są do instalowania bezpośrednio na podłożu (ścianie) za pomocą wkrętów lub przyklejane.
- Zaciski do łączenia przewodów winny umożliwiać wprowadzenie przewodu o przekroju 1,02,5 mm².
- Obudowy łączników powinny być wykonane z materiałów niepalnych lub niepodtrzymujących płomienia.
- Podstawowe dane techniczne:
 - napięcie znamionowe: 250V; 50 Hz,
 - prąd znamionowy: do 10 A,
 - stopień ochrony w wykonaniu zwykłym: minimum IP 2X,
 - stopień ochrony w wykonaniu szczelnym: minimum IP 44.

2.2.4.2. Gniazda wtykowe ogólnego przeznaczenia do montażu w instalacjach podtynkowych, natynkowych i natynkowo-wtynkowych:

- Gniazda podtynkowe 1-fazowe powinny zostać wyposażone w styk ochronny i przystosowane do instalowania w puszkach \varnothing 60 mm za pomocą wkrętów lub „pazurków”.
- Gniazda natynkowe i natynkowo-wtynkowe 1-fazowe powinny być wyposażone w styk ochronny i przystosowane do instalowania bezpośredniego na podłożu za pomocą wkrętów lub przyklejane.

Gniazda natynkowe 3-fazowe muszą być przystosowane do 5-cio żyłowych przewodów, w tym do podłączenia styku ochronnego oraz neutralnego.

Zaciski do połączenia przewodów winny umożliwiać wprowadzenie przewodów o przekroju od 1,56,0 mm² w zależności od zainstalowanej mocy i rodzaju gniazda wtykowego.

Obudowy gniazd należy wykonać z materiałów niepalnych lub niepodtrzymujących płomienia.

Podstawowe dane techniczne gniazd:

- napięcie znamionowe: 250V lub 250V/400V; 50 Hz,
- prąd znamionowy: 10A, 16A dla gniazd 1-fazowych,
- prąd znamionowy: 16A do 63A dla gniazd 3-fazowych,
- stopień ochrony w wykonaniu zwykłym: minimum IP 2X,
- stopień ochrony w wykonaniu szczelnym: minimum IP 44.

2.2.5. Sprzęt oświetleniowy

Montaż opraw oświetleniowych należy wykonywać na podstawie projektu oświetlenia, zawierającego co najmniej:

- dobór opraw i źródeł światła,
- plan rozmieszczenia opraw,
- rysunki sposobu mocowania opraw,
- plan instalacji zasilającej oprawy,
- obliczenie rozkładu natężenia oświetlenia oraz spadków napięcia i obciążeń,
- zasady konserwacji i eksploatacji instalacji oświetleniowej.

Oprawy oświetleniowe należy dobierać z katalogów producentów, odpowiednio do potrzeb oświetleniowych pomieszczenia i warunków środowiskowych - występują w czterech klasach ochronności przed porażeniem elektrycznym oznaczonych 0, I, II, III.

Wypusty sufitowe i ścienne powinny być przystosowane do instalowania opraw oświetleniowych, przy czym przekrój przewodów ułożonych na stałe nie może być mniejszy od 1 mm² a napięcie izolacji nie może być mniejsze od 750 V jeśli przewody układane są w rurkach stalowych lub otworach prefabrykowanych elementów budowlanych oraz 300 V w pozostałych przypadkach.

2.3. Warunki przyjęcia na budowę materiałów do robót montażowych

Wyroby do robót montażowych mogą być przyjęte na budowę, jeśli spełniają następujące warunki:

- są zgodne z ich wyszczególnieniem i charakterystyką podaną w dokumentacji projektowej i specyfikacji technicznej (szczegółowej) SST,
- są właściwie oznakowane i opakowane,
- spełniają wymagane właściwości wskazane odpowiednimi dokumentami odniesienia,
- producent dostarczył dokumenty świadczące o dopuszczeniu do obrotu i powszechnego lub jednostkowego zastosowania, a w odniesieniu do fabrycznie przygotowanych prefabrykatów również karty katalogowe wyrobów lub firmowe wytyczne stosowania wyrobów.
- Niedopuszczalne jest stosowanie do robót montażowych - wyrobów i materiałów nieznanego pochodzenia.

2.4. Warunki przechowywania materiałów do montażu instalacji elektrycznych

Wszystkie materiały pakowane powinny być przechowywane i magazynowane zgodnie z instrukcją producenta oraz wymaganiami odpowiednich norm.

W szczególności kable i przewody należy przechowywać na bębnach (oznaczenie „B”) lub w krążkach (oznaczenie „K”), końce przewodów producent zabezpiecza przed przedostawaniem się wilgoci do wewnątrz i wyprowadza poza opakowanie dla ułatwienia kontroli parametrów (ciągłość żył, przekrój).

Pozostały sprzęt, osprzęt i oprawy oświetleniowe wraz z osprzętem pomocniczym należy przechowywać w oryginalnych opakowaniach, kartonach, opakowaniach foliowych. Szczególnie należy chronić przed wpływami atmosferycznymi: deszczem, mrozem oraz zawilgoceniem.

Pomieszczenie magazynowe do przechowywania wyrobów opakowanych powinno być suche i zabezpieczone przed zawilgoceniem.

3. WYMAGANIA DOTYCZĄCE SPRZĘTU

3.1. Ogólne wymagania dotyczące sprzętu

Ogólne wymagania dotyczące sprzętu podano w ST „Wymagania ogólne”

4. WYMAGANIA DOTYCZĄCE TRANSPORTU

4.1. Ogólne wymagania dotyczące transportu

Ogólne wymagania dotyczące transportu podano w ST „Wymagania ogólne”

4.2. Szczegółowe wymagania dotyczące transportu

Podczas transportu materiałów ze składu przyobiektowego na obiekt należy zachować ostrożność aby nie uszkodzić materiałów do montażu. Minimalne temperatury dopuszczające wykonywanie transportu wynoszą dla bębnow: - 15°C i - 5°C dla krążków, ze względu na możliwość uszkodzenia izolacji.

Należy stosować dodatkowe opakowania w przypadku możliwości uszkodzeń transportowych.

5. WYMAGANIA DOTYCZĄCE WYKONANIA ROBÓT

5.1. Ogólne zasady wykonania robót

Ogólne zasady wykonania robót podano w ST „Wymagania ogólne”

Wykonawca jest odpowiedzialny za prowadzenie robót zgodnie z dokumentacją techniczną i umową oraz za jakość zastosowanych materiałów i jakość wykonanych robót.

Roboty winny być wykonane zgodnie z projektem, wymaganiami SST oraz poleceniami inspektora nadzoru.

5.2. Szczegółowe zasady wykonania robót

5.2.1. Montaż przewodów instalacji elektrycznych

Zakres robót obejmuje:

- przemieszczenie w strefie montażowej,
 - złożenie na miejscu montażu wg projektu,
 - wyznaczenie miejsca zainstalowania, trasowanie linii przebiegu instalacji i miejsc montażu osprzętu,
 - roboty przygotowawcze o charakterze ogólnobudowlanym jak: kucie bruzd w podłożu, przekucia ścian i stropów, osadzenie przepustów, zdejmowanie przykryć kanałów instalacyjnych, wykonanie ślepych otworów poprzez podkucie we wnęce albo kucie ręczne lub mechaniczne, wiercenie mechaniczne otworów w sufitach, ścianach lub podłogach,
 - osadzenie kołków osadczych plastikowych oraz dybli, śrub kotwiących lub wsporników, konsoli, wieszaków wraz z zabetonowaniem,
 - montaż na gotowym podłożu elementów osprzętu instalacyjnego do montażu kabli i przewodów (pkt 2.2.2.),
 - łuki z rur sztywnych należy wykonywać przy użyciu gotowych kolanek lub przez wyginanie rur w trakcie ich układania. Przy kształtowaniu łuku spłaszczenie rury nie może być większe niż 15% wewnętrznej średnicy rury. Najmniejsze dopuszczalne promienie łuku podane są w tablicy poniżej.
- Najmniejsze dopuszczalne promienie łuku

Średnica znamionowa rury (mm)	18	21	22	28	37	47
Promień łuku (mm)	190	190	250	250	350	450

- łączenie rur należy wykonać za pomocą przewidzianych do tego celu złączek (lub przez kielichowanie),
- puszki powinny być osadzone na takiej głębokości, aby ich górna (zewnątrzna) krawędź po otynkowaniu ściany była zrównana (zlicowana) z tynkiem,
- przed zainstalowaniem należy w puszcze wyciąć wymaganą liczbę otworów dostosowanych do średnicy wprowadzanych rur,
- koniec rury powinien wchodzić do środka puszki na głębokość do 5 mm,
- wciąganie do rur instalacyjnych i kanałów zakrytych drutu stalowego o średnicy 1,0 do 1,2 mm dla ułatwienia wciągania kabli i przewodów wg dokumentacji projektowej i specyfikacji technicznej (szczegółowej) SST, układanie (montaż) kabli i przewodów zgodne z ich wyszczególnieniem i charakterystyką podaną w dokumentacji projektowej i specyfikacji technicznej (szczegółowej) SST. W przypadku łatwości wciągania kabli i przewodów, wciąganie drutu prowadzącego, stalowego nie jest konieczne. Przewody muszą być ułożone swobodnie i nie mogą być narażone na naciągi i dodatkowe naprężenia,
- oznakowanie zgodne wytycznymi z dokumentacji projektowej i specyfikacji technicznej (szczegółowej) SST lub normami (PN-EN 60446:2004 Zasady podstawowe i bezpieczeństwa przy współdziałaniu człowieka z maszyną oznaczanie i identyfikacja. Oznaczenia identyfikacyjne przewodów barwami albo cyframi, w przypadku braku takich wytycznych),
- roboty o charakterze ogólnobudowlanym po montażu kabli i przewodów jak: zaprawianie bruzd, naprawa ścian i stropów po przekuciach i osadzeniu przepustów, montaż przykryć kanałów instalacyjnych,
- przeprowadzenie prób i badań zgodnie z PN-IEC 60364-6-61:2000 oraz PN-E-04700:1998/Az1:2000.

5.2.2. Montaż opraw oświetleniowych i sprzętu instalacyjnego, urządzeń i odbiorników energii elektrycznej

Te elementy instalacji montować w końcowej fazie robót, aby uniknąć niepotrzebnych zniszczeń i zabrudzeń. Oprawy do stropu montować wkrętami zabezpieczonymi antykorozyjnie na kołkach rozporowych plastikowych. Ta sama uwaga dotyczy sprzętu instalacyjnego, urządzeń i odbiorników energii elektrycznej montowanego na ścianach.

Przed zamocowaniem opraw należy sprawdzić ich działanie oraz prawidłowość połączeń.

Źródła światła i zapłonnik do opraw należy zamontować po całkowitym zainstalowaniu opraw.

Należy zapewnić równomierne obciążenie faz linii zasilających przez odpowiednie przyłączanie odbiorów 1-fazowych.

Mocowanie puszek w ścianach i gniazd wtykowych w puszkach powinno zapewniać niezbędną wytrzymałość na wyciąganie wtyczki i gniazda.

Gniazda wtykowe i wyłączniki należy instalować w sposób nie kolidujący z wyposażeniem pomieszczenia.

W sanitariatach należy przestrzegać zasady poprawnego rozmieszczania sprzętu z uwzględnieniem przestrzeni ochronnych.

Położenie wyłączników klawiszowych należy przyjmować takie, aby w całym pomieszczeniu było jednakowe.

Gniazda wtykowe ze stykiem ochronnym należy instalować w takim położeniu, aby styk ten występował u góry.

Przewody do gniazd wtykowych 2-biegunowych należy podłączać w taki sposób, aby przewód fazowy dochodził do lewego bieguna, a przewód neutralny do prawego bieguna.

Przewód ochronny będący żyłą przewodu wielożyłowego powinien mieć izolację będącą kombinacją barwy zielonej i żółtej.

Typy opraw, trasy przewodów oraz sposób ich prowadzenia wykonać zgodnie z planami instalacji i schematami.

6. KONTROLA JAKOŚCI ROBÓT

6.1. Ogólne zasady kontroli jakości robót

Ogólne zasady kontroli jakości robót podano w ST „Wymagania ogólne”

Szczegółowy wykaz oraz zakres pomontażowych badań kabli i przewodów zawarty jest w PN-IEC 60364-6-61:2000 i PN-E-04700:1998/Az1:2000

Szczegółowy wykaz oraz zakres pomontażowych i kontrolnych instalacji piorunochronnych i uziemień zawarty jest w normach PN-IEC 61024-1-2:2002, PN-IEC 60364-6-61:2000 i PN-E-04700:1998/Az1:2000

Szczegółowy wykaz oraz zakres pomontażowych badań rozdzielnic zawarty jest w PN-EN 60439-1:2003 i PN-E-04700:1998/Az1:2000

Szczegółowy wykaz oraz zakres pomontażowych badań kabli i przewodów zawarty jest w PN-IEC 60364-6-61:2000 i PN-E-04700:1998/Az1:2000

6.2. Szczegółowe zasady kontroli jakości robót

Szczegółowe zasady kontroli jakości robót polegają na sprawdzeniu:

- zgodności dokumentacji powykonawczej z projektem i ze stanem faktycznym,
- zgodności połączeń z podanymi w dokumentacji powykonawczej,

- stanu kanałów i listew kablowych, kabli i przewodów, osprzętu instalacyjnego do kabli i przewodów, stanu i kompletności dokumentacji dotyczącej zastosowanych materiałów,
- sprawdzenie ciągłości wszelkich przewodów występujących w danej instalacji,
- poprawności wykonania i zabezpieczenia połączeń śrubowych instalacji elektrycznej potwierdzonych protokołem przez wykonawcę montażu,
- poprawności wykonania montażu sprzętu instalacyjnego, urządzeń i odbiorników energii elektrycznej,
- poprawności zamontowania i dokonanej kompletacji opraw oświetleniowych,
- pomiarach rezystancji izolacji,
- napisów informacyjno-ostrzegawczych,
- stanu kanałów kablowych, kabli i konstrukcji wsporczych,
- stanu ochrony przeciwporażeniowej,
- stanu i kompletności dokumentacji eksploatacyjnej,
- sprawdzenie ciągłości przewodów fazowych, neutralnych i ochronnych,
- pomiarach rezystancji instalacji lub jej elementów, zgodnie z zasadami przeprowadzania badań.

Pomiar rezystancji uziemienia wykonuje się przy prądzie przemiennym np. metodą techniczną przy użyciu woltomierza, którego wewnętrzna impedancja musi wynosić minimum 200 Q/V (dla zasilania z sieci), oraz źródło prądu powinno być izolowane od sieci elektroenergetycznej np. przez transformator dwuuzwojeniowy.

Rezystancja izolacji obwodów nie powinna być mniejsza niż 50 MQ. Rezystancja izolacji poszczególnych obwodów wraz z urządzeniami nie powinna być mniejsza niż 20 MQ. Pomiaru należy dokonać miernikiem rezystancji instalacji o napięciu 1 kV.

Po wykonaniu oględzin należy sporządzić protokoły z przeprowadzonych badań zgodnie z wymogami zawartymi w normie PN-IEC 60364-6-61:2000.

6.3. Zasady postępowania z wadliwie wykonanymi robotami i materiałami

Wszystkie materiały, urządzenia i aparaty nie spełniające wymagań podanych w odpowiednich punktach specyfikacji, zostaną odrzucone. Jeśli materiały nie spełniające wymagań zostały wbudowane lub zastosowane, to na polecenie Inspektora nadzoru Wykonawca wymieni je na właściwe, na własny koszt.

7. WYMAGANIA DOTYCZĄCE PRZEDMIARU I OBMIARU ROBÓT

7.1. Ogólne zasady przedmiaru i obmiaru robót

Ogólne zasady przedmiaru i obmiaru podano w ST „Wymagania ogólne”

7.2. Szczegółowe zasady przedmiaru i obmiaru robót

Obmiaru robót dokonuje się z natury (wykonanej roboty) przyjmując jednostki miary odpowiadające zawartym w dokumentacji i tak:

- dla osprzętu montażowego dla kabli i przewodów: szt., kpl., m,
- dla kabli i przewodów: m,
- dla sprzętu łącznikowego: szt., kpl.,
- dla opraw oświetleniowych: szt., kpl.,
- dla urządzeń i odbiorników energii elektrycznej: szt., kpl.

8. WYMAGANIA DOTYCZĄCE ODBIORU ROBÓT

8.1. Ogólne zasady odbioru robót.

Ogólne zasady odbioru robót podano w ST „Wymagania ogólne”

8.2. Szczegółowe zasady odbioru robót.

8.2.1. Odbiór międzyoperacyjny.

Odbiór międzyoperacyjny przeprowadzany jest po zakończeniu danego etapu robót mających wpływ na wykonanie dalszych prac.

Odbiorowi takiemu mogą podlegać m.in.:

- przygotowanie podłoża do montażu kabli i przewodów, łączników, gniazd, opraw oświetleniowych, urządzeń i odbiorników energii elektrycznej oraz innego osprzętu,
- instalacja, której pełne wykonanie uwarunkowane jest wykonaniem robót przez inne branże lub odwrotnie, gdy prace innych branż wymagają zakończenia robót instalacji elektrycznej np. zasilanie pomp.
- wykonanie i montaż konstrukcji,
- instalacje oświetleniowe,

8.2.2. Odbiór częściowy

Należy przeprowadzić badanie pomontażowe częściowe robót zanikających oraz elementów urządzeń, które ulegają zakryciu (np. wszelkie roboty zanikające), uniemożliwiając ocenę prawidłowości ich wykonania po całkowitym

ukończeniu prac.

Podczas odbioru należy sprawdzić prawidłowość montażu oraz zgodność z obowiązującymi przepisami i projektem wydzielonych instalacji wtynkowych i podtynkowych,

8.2.3. Odbiór końcowy

Badania pomontażowe jako techniczne sprawdzenie jakości wykonanych robót należy przeprowadzić po zakończeniu robót elektrycznych przed przekazaniem użytkownikowi urządzeń zasilających.

Zakres badań obejmuje sprawdzenie:

- dla napięć do 1 kV pomiar rezystancji izolacji instalacji,
- dla napięć powyżej 1 kV pomiar rezystancji izolacji instalacji oraz sprawdzenie oznaczenia kabla, ciągłości żył i zgodności faz, próba napięciowa kabla. Badania napięciem probierczym wykonuje się tylko jeden raz.
- izolacji torów głównych,
- izolacji torów pomocniczych,
- działania funkcjonalnego obwodów pomocniczych,
- działania mechanicznego łączników, blokad itp.,
- instalacji ochronnej.

Parametry badań oraz sposób przeprowadzenia badań są określone w normach PN-IEC 60364-6-61:2000 i PN-E-04700:1998/Az1:2000.

Wyniki badań trzeba zamieścić w protokole odbioru końcowego.

9. PODSTAWA ROZLICZENIA ROBÓT

9.1. Ogólne zasady dotyczące podstawy rozliczenia robót i płatności

Ogólne ustalenia dotyczące podstawy rozliczenia robót podano w ST „Wymagania ogólne”

9.2. Szczegółowe zasady rozliczenia robót i płatności

Rozliczenie robót montażowych instalacji elektrycznych może być dokonane jednorazowo po wykonaniu pełnego zakresu robót i ich końcowym odbiorze lub etapami określonymi w umowie, po dokonaniu odbiorów częściowych robót. Podstawę rozliczenia oraz płatności wykonanego i odebranego zakresu robót stanowi wartość tych robót obliczona na podstawie określonych w dokumentach umownych (ofercie) cen jednostkowych i ilości robót zaakceptowanych przez zamawiającego.

Ceny jednostkowe wykonania, robót instalacji elektrycznych obejmujące roboty instalacyjne uwzględniają również:

- przygotowanie stanowiska roboczego,
- dostarczenie do stanowiska roboczego materiałów, narzędzi i sprzętu,
- obsługę sprzętu nie posiadającego etatowej obsługi,
- ustawienie i przestawienie drabin oraz lekkich rusztowań przestawnych umożliwiających wykonanie robót na wysokości do 4 m (jeśli taka konieczność występuje),
- usunięcie wad i usterek oraz naprawienie uszkodzeń powstałych w czasie robót,
- uporządkowanie miejsca wykonywania robót,
- usunięcie pozostałości, resztek i odpadów materiałów w sposób podany w specyfikacji technicznej szczegółowej,
- likwidację stanowiska roboczego.

Przy rozliczaniu robót według uzgodnionych cen jednostkowych koszty niezbędnych rusztowań winny być uwzględnione w tych cenach.

10. DOKUMENTY ODNIESIENIA

10.1. Normy

PN-IEC 60364-1:2000

Instalacje elektryczne w obiektach budowlanych. Zakres, przedmiot i wymagania podstawowe.

PN-IEC 60364-4-41:2000

Instalacje elektryczne w obiektach budowlanych. Ochrona dla zapewnienia bezpieczeństwa. Ochrona przeciwporażeniowa.

PN-IEC 60364-4-42:1999

Instalacje elektryczne w obiektach budowlanych. Ochrona dla zapewnienia bezpieczeństwa. Ochrona przed skutkami oddziaływania cieplnego.

PN-IEC 60364-4-43:1999

Instalacje elektryczne w obiektach budowlanych. Ochrona dla zapewnienia bezpieczeństwa. Ochrona przed prądem przetężeniowym.

PN-IEC 60364-4-46:1999

Instalacje elektryczne w obiektach budowlanych. Ochrona dla zapewnienia bezpieczeństwa. Odłączanie izolacyjne i łączenie.

PN-IEC 60364-4-47:2001

Instalacje elektryczne w obiektach budowlanych. Ochrona dla zapewnienia bezpieczeństwa. Stosowanie środków ochrony dla zapewnienia bezpieczeństwa. Postanowienia ogólne. Środki ochrony przed porażeniem prądem elektrycznym.

PN-IEC 60364-5-51:2000

Instalacje elektryczne w obiektach budowlanych. Dobór i montaż wyposażenia elektrycznego. Postanowienia ogólne.

PN-IEC 60364-5-52:2002

Instalacje elektryczne w obiektach budowlanych. Dobór i montaż wyposażenia elektrycznego. Przewodowanie.

PN-IEC 60364-5-523:2001

Instalacje elektryczne w obiektach budowlanych. Dobór i montaż wyposażenia elektrycznego. Obciążalność prądowa długotrwała przewodów.

PN-IEC 60364-5-53:2000

Instalacje elektryczne w obiektach budowlanych. Dobór i montaż wyposażenia elektrycznego. Aparatura rozdzielcza i sterownicza.

PN-IEC 60364-5-54:1999

Instalacje elektryczne w obiektach budowlanych. Dobór i montaż wyposażenia elektrycznego. Uziemienia i przewody ochronne.

PN-IEC 60364-5-559:2003

Instalacje elektryczne w obiektach budowlanych. Dobór i montaż wyposażenia elektrycznego. Inne wyposażenie. Oprawy oświetleniowe i instalacje oświetleniowe.

PN-IEC 60364-5-56:1999

Instalacje elektryczne w obiektach budowlanych. Dobór i montaż wyposażenia elektrycznego. Instalacje bezpieczeństwa.

PN-IEC 60364-6-61:2000

Instalacje elektryczne w obiektach budowlanych. Sprawdzanie. Sprawdzanie odbiorcze.

PN-IEC 60364-7-701:1999

Instalacje elektryczne w obiektach budowlanych. Wymagania dotyczące specjalnych instalacji lub lokalizacji. Pomieszczenia wyposażone w wannę lub/i basen natryskowy.

PN-IEC 60364-7-702:1999

Instalacje elektryczne w obiektach budowlanych. Wymagania dotyczące specjalnych instalacji lub lokalizacji. Baseny pływackie i inne.

PN-IEC 60364-7-702:1999/Ap1:2002

Instalacje elektryczne w obiektach budowlanych. Wymagania dotyczące specjalnych instalacji lub lokalizacji. Baseny pływackie i inne.

PN-IEC 60364-7-704:1999

Instalacje elektryczne w obiektach budowlanych. Wymagania dotyczące specjalnych instalacji lub lokalizacji. Instalacje na terenie budowy i rozbiórki.

PN-IEC 60364-7-705:1999

Instalacje elektryczne w obiektach budowlanych. Wymagania dotyczące specjalnych instalacji lub lokalizacji. Instalacje elektryczne w gospodarstwach rolniczych i ogrodnictwach.

PN-IEC 60898:2000

Sprzęt elektroinstalacyjny. Wyłączniki do zabezpieczeń przetężeniowych instalacji domowych i podobnych.

PN-EN 50146:2002 (U)

Wyposażenie do mocowania kabli w instalacji elektrycznych.

PN-EN 60445:2002

Zasady podstawowe i bezpieczeństwa przy współdziałaniu człowieka z maszyną oznaczanie i identyfikacja. Oznaczenia identyfikacyjne zacisków urządzeń i zakończeń żył przewodów oraz ogólne zasady systemu alfanumerycznego.

PN-EN 60446:2004

Zasady podstawowe i bezpieczeństwa przy współdziałaniu człowieka z maszyną oznaczanie i identyfikacja. Oznaczenia identyfikacyjne przewodów barwami albo cyframi.

PN-EN 60529:2003

Stopnie ochrony zapewnianej przez obudowy (Kod IP).

PN-EN 60664-1:2003 (U)

Koordinacja izolacji urządzeń elektrycznych w układach niskiego napięcia. Część 1: Zasady, wymagania i badania.

PN-EN 60670-1:2005 (U)

Puszki i obudowy do sprzętu elektroinstalacyjnego do użytku domowego i podobnego. Część 1: Wymagania ogólne

PN-EN 60799:2004

Sprzęt elektroinstalacyjny. Przewody przyłączeniowe i przewody pośredniczące.

PN-EN 60898-1:2003 (U)

Sprzęt elektroinstalacyjny. Wyłączniki do zabezpieczeń przetężeniowych instalacji domowych i podobnych. Część 1: Wyłączniki do obwodów prądu przemiennego.

PN-EN 60898-1:2003/A1:2005 (U)

Sprzęt elektroinstalacyjny. Wyłączniki do zabezpieczeń przetężeniowych instalacji domowych i podobnych. Część 1: Wyłączniki do obwodów prądu przemiennego (Zmiana A1).

PN-EN 60898-1:2003/AC:2005 (U)
Sprzęt elektroinstalacyjny. Wyłączniki do zabezpieczeń przetężeniowych instalacji domowych i podobnych. Część 1: Wyłączniki do obwodów prądu przemiennego.

PN-EN 61008-1:2005 (U)
Sprzęt elektroinstalacyjny. Wyłączniki różnicowoprądowe bez wbudowanego zabezpieczenia nadprądowego do użytku domowego i podobnego (RCCB). Część 1: Postanowienia ogólne.

PN-EN 61009-1:2005 (U)
Sprzęt elektroinstalacyjny. Wyłączniki różnicowoprądowe z wbudowanym zabezpieczeniem nadprądowym do użytku domowego i podobnego (RCBO). Część 1: Postanowienia ogólne.

PN-E-04700:1998
Urządzenia i układy elektryczne w obiektach elektroenergetycznych. Wytyczne przeprowadzania pomontażowych badań odbiorczych.

PN-E-04700:1998/Az1:2000
Urządzenia i układy elektryczne w obiektach elektroenergetycznych. Wytyczne przeprowadzania pomontażowych badań odbiorczych (Zmiana Az1).

PN-E-93207:1998
Sprzęt elektroinstalacyjny. Odgałęźniki instalacyjne i płytki odgałęźne na napięcie do 750 V do przewodów o przekrojach do 50 mm². Wymagania i badania.

PN-E-93207:1998/Az1:1999
Sprzęt elektroinstalacyjny. Odgałęźniki instalacyjne i płytki odgałęźne na napięcie do 750 V do przewodów o przekrojach do 50 mm². Wymagania i badania (Zmiana Az1).

PN-E-93210:1998
Sprzęt elektroinstalacyjny. Automaty schodowe na znamionowe napięcie robocze 220 V i 230 V i prądy znamionowe do 25 A. Wymagania i badania.

PN-90/E-05029
Kod do oznaczania barw.

PN-EN 60529:2003
Stopnie ochrony zapewnianej przez obudowy (Kod IP)

PN-EN 60446:2004
Zasady podstawowe i bezpieczeństwa przy współdziałaniu człowieka z maszyną oznaczanie i identyfikacja. Oznaczenia identyfikacyjne przewodów barwami albo cyframi

PN-EN 60439-1:2003
Rozdzielnice i sterownice niskonapięciowe. Część 1: Zestawy badane w pełnym i niepełnym zakresie badań typu

PN-EN 60439-2:2004
Rozdzielnice i sterownice niskonapięciowe. Część 2: Wymagania dotyczące przewodów szynowych

PN-EN 60439-3:2004
Rozdzielnice i sterownice niskonapięciowe. Część 3: Wymagania dotyczące niskonapięciowych rozdzielnic i sterownic przeznaczonych do instalowania w miejscach dostępnych do użytkowania przez osoby niewykwalifikowane. Rozdzielnice tablicowe

PN-EN 60439-4:2004
Rozdzielnice i sterownice niskonapięciowe. Część 4: Wymagania dotyczące zestawów przeznaczonych do instalowania na terenach budów (ACS)

PN-EN 60439-4:2005(U)
Rozdzielnice i sterownice niskonapięciowe. Część 4: Wymagania dotyczące zestawów przeznaczonych do instalowania na terenach budów (ACS)

PN-EN 60439-5:2002
Rozdzielnice i sterownice niskonapięciowe. Część 5: Wymagania szczegółowe dotyczące zestawów napowietrznych przeznaczonych do instalowania w miejscach ogólnie dostępnych. Kablowe rozdzielnice szafowe (CDCs) do rozdziału energii w sieciach

PN-EN 50274:2004
Rozdzielnice i sterownice niskonapięciowe. Ochrona przed porażeniem prądem elektrycznym. Ochrona przed niezamierzonym dotykiem bezpośrednim części niebezpiecznych czynnych

PN-EN 50298:2004
Puste obudowy rozdzielnic i sterownic niskonapięciowych. Wymagania ogólne

PN-EN 50300:2005(U)
Rozdzielnice i sterownice niskonapięciowe. Ogólne wymagania dotyczące niskonapięciowych rozdzielnic tablicowych przeznaczonych do elektroenergetycznych stacji rozdzielczych

PN-EN 62208:2005(U)
Puste obudowy rozdzielnic i sterownic niskonapięciowych. Wymagania ogólne

PN-E-05163:2002
Rozdzielnice i sterownice niskonapięciowe osłonięte. Wytyczne badania w warunkach wyładowania łukowego, powstałego w wyniku zwarcia wewnętrznego

PN-E-04700:1998/Az1:2000
 Urządzenia i układy elektryczne w obiektach elektroenergetycznych. Wytyczne przeprowadzania pomontażowych badań odbiorczych (Zmiana Az1)

PN-IEC 60364-6-61:2000
 Instalacje elektryczne w obiektach budowlanych. Sprawdzenie. Sprawdzenie odbiorcze

PN-EN 50164-1:2002 (U)
 Elementy urządzenia piorunochronnego (LPS). Część 1. Wymagania stawiane elementom połączeniowym.

PN-EN 50164-2:2003 (U)
 Elementy urządzenia piorunochronnego (LPS). Część 2. Wymagania dotyczące przewodów i uziumów.

PN-IEC 60364-4-442:1999
 Instalacje elektryczne w obiektach budowlanych. Ochrona dla zapewnienia bezpieczeństwa. Ochrona przed przepięciami. Ochrona instalacji niskiego napięcia przed przejściowymi przepięciami i uszkodzeniami przy doziemieniach w sieciach wysokiego napięcia.

PN-IEC 60364-5-548:2001
 Instalacje elektryczne w obiektach budowlanych. Dobór i montaż wyposażenia elektrycznego. Układy uziemiające i połączenia wyrównawcze instalacji informatycznych

PN-IEC 60364-7-706:2000
 Instalacje elektryczne w obiektach budowlanych. Wymagania dotyczące specjalnych instalacji lub lokalizacji. Przestrzenie ograniczone powierzchniami przewodzącymi.

PN-IEC 60364-7-707:1999
 Instalacje elektryczne w obiektach budowlanych. Wymagania dotyczące specjalnych instalacji lub lokalizacji. Wymagania dotyczące uziemień instalacji urządzeń przetwarzania danych.

PN-IEC-61024-1:2001
 Ochrona odgromowa obiektów budowlanych. Zasady ogólne.

PN-IEC-61024-1-1:2001
 Ochrona odgromowa obiektów budowlanych. Zasady ogólne. Wybór poziomów ochrony dla urządzeń piorunochronnych.

PN-IEC 61024-1:2001/ Ap1:2002
 Ochrona odgromowa obiektów budowlanych. Zasady ogólne.

PN-IEC 61024-1-1:2001/Ap1:2002
 Ochrona odgromowa obiektów budowlanych. Zasady ogólne. Wybór poziomów ochrony dla urządzeń piorunochronnych.

PN-IEC-61024-1-2:2002
 Ochrona odgromowa obiektów budowlanych. Część 1-2: Zasady ogólne. Przewodnik B. Projektowanie, montaż, konserwacja i sprawdzanie urządzeń piorunochronnych.

PN-IEC-61312-1:2001
 Ochrona przed piorunowym impulsem elektromagnetycznym. Zasady ogólne.

PN-IEC/TS 61312-2:2003
 Ochrona przed piorunowym impulsem elektromagnetycznym (LEMP). Część 2. Ekranowanie obiektów, połączenia wewnątrz obiektów i uziemienia.

PN-IEC/TS 61312-3:2004
 Ochrona przed piorunowym impulsem elektromagnetycznym. Część 3. Wymagania dotyczące urządzeń do ograniczania przepięć (SPD).

PN-EN 61663-1:2002 (U)
 Ochrona odgromowa. Linie telekomunikacyjne. Część 1. Instalacje światłowodowe.

PN-EN 61663-2:2002 (U)
 Ochrona odgromowa. Linie telekomunikacyjne. Część 2. Linie wykonywane przewodami metalowymi.

PN-86/E-05003.01
 Ochrona odgromowa obiektów budowlanych. Wymagania ogólne.

PN-89/E-05003.03
 Ochrona odgromowa obiektów budowlanych. Ochrona obostrzona.

PN-92/E-05003.04
 Ochrona odgromowa obiektów budowlanych. Ochrona specjalna.

PN-IEC 99-1:1993
 Ograniczniki przepięć. Iskiernikowe zaworowe ograniczniki przepięć do sieci prądu przemiennego.

PN-IEC 99-4:1993
 Ograniczniki przepięć. Beziskiernikowe zaworowe ograniczniki przepięć z tlenków metali do sieci prądu przemiennego.

PN-90/E-05029
 Kod do oznaczania barw.

PN-E-04700:1998
 Urządzenia i układy elektryczne w obiektach elektroenergetycznych. Wytyczne przeprowadzania pomontażowych badań odbiorczych.

PN-E-04700:1998/Az1:2000
 Urządzenia i układy elektryczne w obiektach elektroenergetycznych. Wytyczne przeprowadzania

pomontażowych badań odbiorczych (Zmiana Az1).
PN-IEC 60050(604):1999
Międzynarodowy słownik terminologiczny elektryki - Wytwarzanie, przesyłanie i rozdzielanie energii elektrycznej - Eksploatacja.
PN-EN 62271-200:2005 (U)
Wysokonapięciowa aparatura rozdzielcza i sterownicza - Część 200: Rozdzielnice prądu przemiennego w osłonach metalowych na napięcie znamionowe wyższe niż 1 kV do 52 kV włączanie.
N SEP-E-0004
Elektroenergetyczne i sygnalizacyjne linie kablowe. Projektowanie i budowa.
PN-90/E-06401.01
Elektroenergetyczne i sygnalizacyjne linie kablowe. Osprzęt do kabli o napięciu znamionowym nie przekraczającym 30 kV. Postanowienia ogólne.
PN-90/E-06401.02
Elektroenergetyczne i sygnalizacyjne linie kablowe. Osprzęt do kabli o napięciu znamionowym nie przekraczającym 30 kV. Połączenia i zakończenia żył.
PN-90/E-06401.03
Elektroenergetyczne i sygnalizacyjne linie kablowe. Osprzęt do kabli o napięciu znamionowym nie przekraczającym 30 kV. Mufy przelotowe na napięcie nie przekraczające 0,6/1 kV.
PN-90/E-06401.04
Elektroenergetyczne i sygnalizacyjne linie kablowe. Osprzęt do kabli o napięciu znamionowym nie przekraczającym 30 kV. Mufy przelotowe na napięcie powyżej 0,6/1 kV.
PN-90/E-06401.05
Elektroenergetyczne i sygnalizacyjne linie kablowe. Osprzęt do kabli o napięciu znamionowym nie przekraczającym 30 kV. Głowice wewnętrzne na napięcie powyżej 0,6/1 kV.
PN-90/E-06401.06
Elektroenergetyczne i sygnalizacyjne linie kablowe. Osprzęt do kabli o napięciu znamionowym nie przekraczającym 30 kV. Głowice napowietrzne na napięcie powyżej 0,6/1 kV.
PN-EN 61330:2001
Stacje transformatorowe prefabrykowane wysokiego napięcia na niskie napięcie.
PN-IEC 742+A1:1997
Transformatory separacyjne i transformatory bezpieczeństwa. Wymagania.
PN-86/E-04070.15
Transformatory. Metody badań. Pomiar intensywności wyładowań niezupełnych przy napięciu przemiennym.
PN-86/E-06041
Transformatory olejowe o mocy znamionowej 25 kVA i większej. Wyposażenie podstawowe.
PN-EN 60076-1:2001/A12:2004
Transformatory. Wymagania ogólne.
PN-IEC 60076-8:2002
Transformatory. Część 8: Przewodnik stosowania.
PN-IEC 60354:1999
Przewodnik obciążenia transformatorów olejowych.
PN-EN 60726:2003 (U)
Transformatory suche.
PN-69/E-04070
Transformatory. Metody badań.
PN-81/E-04070.00
Transformatory. Metody badań. Postanowienia ogólne, oględziny.
PN-81/E-04070.01
Transformatory. Metody badań. Badanie oleju.
PN-81/E-04070.01/Az1:2001
Transformatory. Metody badań. Badanie oleju (Zmiana Az1).
PN-EN 61558-1:2000
Bezpieczeństwo transformatorów mocy, jednostek zasilających i podobnych. Ogólne wymagania i badania.
PN-EN 61558-1:2006 (U)
Bezpieczeństwo transformatorów mocy, jednostek zasilających, dławików i urządzeń podobnych - Część 1: Ogólne wymagania i badania
PN-EN 61558-2-6:2000
Bezpieczeństwo transformatorów mocy, jednostek zasilających i podobnych. Szczegółowe wymagania dotyczące transformatorów bezpieczeństwa do ogólnego stosowania.
PN-EN 61558-2-23:2003
Bezpieczeństwo transformatorów mocy, jednostek zasilających i podobnych. Część 2-23: Szczegółowe wymagania dotyczące transformatorów stosowanych na placach budów.

PN-EN 62041:2005 (U)

Transformatory mocy, jednostki zasilające, dławiki i podobne urządzenia. Wymagania EMC.

PN-HD 605 S1:2002 (U)

Kable elektroenergetyczne. Dodatkowe metody badań.

PN-HD 605 S1:2002/A3:2003 (U)

Kable elektroenergetyczne. Dodatkowe metody badań (Zmiana A3).

PN-HD 621 S1:2003 (U)

Kable elektroenergetyczne średniego napięcia o izolacji papierowej przesyczonej.

10.2. Inne dokumenty i instrukcje

Warunki techniczne wykonania i odbioru robót budowlano-montażowych (tom I, część 4) Arkady, Warszawa 1990 r.

Warunki techniczne wykonania i odbioru robót budowlanych ITB część D: Roboty instalacyjne. Zeszyt 1: Instalacje elektryczne i piorunochronne w budynkach mieszkalnych. Warszawa 2003 r.

Warunki techniczne wykonania i odbioru robót budowlanych ITB część D: Roboty instalacyjne. Zeszyt 2: Instalacje elektryczne i piorunochronne w budynkach użyteczności publicznej. Warszawa 2004 r.

Specyfikacja techniczna wykonania i odbioru robót budowlanych. Wymagania ogólne. Kod CPV 45000000-7. Wydanie II, OWEOB Promocja - 2005 r.

Poradnik monterów elektryka WNT Warszawa 1999

**SZCZEGÓŁOWA SPECYFIKACJA TECHNICZNA
WYKONANIA I ODBIORU ROBÓT
KOD GŁÓWNY CPV 45214200-2
Roboty budowlane w zakresie obiektów związanych ze szkolnictwem**

**Instalacje wodociągowe
Instalacje kanalizacyjne
Instalacja centralnego ogrzewania
Instalacja wentylacji mechanicznej**

**Kod CPV 45330000-9
STI 01.01**

TEMAT OPRACOWANIA:

**Modernizacja zaplecza sanitarnego gimnastycznej Zespołu Szkół nr 1 im. Powstańców Wielkopolskich w Swarzędzu, Os. Mielżyńskiego 5A
Swarzędz, Os. Mielżyńskiego 5A**

INWESTOR:

**Powiat Poznański
Poznań, ul. Jackowskiego 18**

Najważniejsze oznaczenia i skróty:

ST - Specyfikacja Techniczna

PZJ - Program Zabezpieczenia Jakości

WTWiO - Warunki Techniczne Wykonania i Odbioru Robót

I. INSTALACJA WODOCIĄGOWA

1. CZĘŚĆ OGÓLNA

1.1. Nazwa nadana zamówieniu przez Zamawiającego

Modernizacja zaplecza sanitarnego gimnastycznej Zespołu Szkół nr 1 im. Powstańców Wielkopolskich w Swarzędzu, Os. Mielżyńskiego 5A
Swarzędz, Os. Mielżyńskiego 5A

1.2. Przedmiot ST

Przedmiotem niniejszej standardowej specyfikacji technicznej (ST) są wymagania ogólne dotyczące wykonania i odbioru instalacji wodociągowych.

1.3. Zakres stosowania ST

Specyfikacja techniczna (ST) stanowi podstawę opracowania szczegółowej specyfikacji technicznej (ST), stosowanej jako dokument przetargowy i kontraktowy, przy zlecaniu i realizacji robót wymienionych w pkt. 1.2.

Projektant sporządzający dokumentację projektową i odpowiednie szczegółowe specyfikacje techniczne wykonania i odbioru robót budowlanych może wprowadzać do niniejszej standardowej specyfikacji zmiany, uzupełnienia lub uściślenia, odpowiednie dla przewidzianego projektem zadania, obiektu lub robót, uwzględniające wymagania Zamawiającego oraz konkretne warunki ich realizacji, które są niezbędne do określenia ich standardu i jakości.

Odstępstwa od wymagań podanych w niniejszej specyfikacji mogą mieć miejsce tylko w przypadkach małych prostych i drugorzędnych robót o niewielkim znaczeniu, dla których istnieje pewność, że podstawowe wymagania będą spełnione przy zastosowaniu metod wykonania wynikających z doświadczenia i przy przestrzeganiu zasad sztuki budowlanej.

1.4. Przedmiot i zakres robót objętych ST

Roboty, których dotyczy Specyfikacja obejmują wszystkie czynności podstawowe występujące przy montażu instalacji wodociągowych z tworzyw sztucznych, ich uzbrojenia i armatury, a także niezbędne dla właściwego wykonania tej instalacji roboty tymczasowe oraz prace towarzyszące.

1.5. Określenia podstawowe, definicje

Określenia podstawowe przyjęte w niniejszej specyfikacji technicznej są zgodne z określeniami przyjętymi w Rozporządzeniu Ministra Infrastruktury z dnia 12 kwietnia 2002 r. w sprawie warunków, jakim powinny odpowiadać budynki i ich usytuowanie, zeszycie nr 7 „Warunków Technicznych Wykonania i Odbioru (WTWiO) Instalacji Wodociągowych” wydanych przez Centralny Ośrodek Badawczo-Rozwojowy Techniki Instalacyjnej INSTAL, odpowiednimi normami oraz określeniami podanymi w Specyfikacji Technicznej „Wymagania ogólne”

Instalacja wodociągowa - instalację wodociągową stanowią układy połączonych przewodów, armatury i urządzeń, służące do zaopatrywania budynków w zimną i ciepłą wodę, spełniająca wymagania jakościowe określone w przepisach odrębnych dotyczących warunków, jakim powinna odpowiadać woda do spożycia przez ludzi.

Instalacja wodociągowa wody zimnej - instalacja zimnej wody doprowadzanej z sieci wodociągowej rozpoczyna się bezpośrednio za zestawem wodomierza głównego, a instalacja zimnej wody pochodzącej z własnego ujęcia (studni) od urządzenia, za pomocą którego jest pobierana woda z tego ujęcia.

Instalacja wodociągowa wody ciepłej - instalacja ciepłej wody rozpoczyna się bezpośrednio za zaworem na zasileniu zimną wodą urządzenia do przygotowania ciepłej wody.

Woda do picia - woda do picia to taka woda, która jest odpowiednia do spożywania przez ludzi i spełnia odpowiednie przepisy zgodne z dyrektywami EWG.

Zestaw wodomierzowy - składa się z wodomierza oraz połączonych kształtek.

Studzienka wodociągowa - obiekt na przewodzie wodociągowym przeznaczony do zainstalowania armatury - np. wodomierza.

Urządzenie zabezpieczające - urządzenie służące do ochrony jakości wody do picia, uniemożliwiające wtórne zanieczyszczenie wody (np. zawór antyskażeniowy, filtr).

Armatura przepływowa instalacji wodociągowych - wszelkiego rodzaju zawory przeznaczone do sterowania przepływem wody w instalacji wodociągowej.

Armatura czerpalna - wszelkiego rodzaju urządzenia przeznaczone do poboru wody z instalacji wodociągowej.

1.6. Ogólne wymagania dotyczące robót

Wykonawca robót jest odpowiedzialny za jakość wykonania robót oraz za zgodność z dokumentacją projektową postanowieniami zawartymi w zeszycie nr 7 WTWiO dla instalacji wodociągowych, specyfikacją techniczną (szczeǳółową) i poleceniami Inspektora nadzoru oraz ze sztuką budowlaną. Ogólne wymagania dotyczące robót podano w ST „Wymagania ogólne”

1.7. Dokumentacja robót montażowych instalacji wodociągowych

Dokumentację robót montażowych instalacji wodociągowych stanowią:

- projekt wykonawczy,
- specyfikacja techniczna (szczegółowa) wykonania i odbioru robót,
- dokumenty świadczące o dopuszczeniu do obrotu i powszechnego lub jednostkowego zastosowania użytych wyrobów budowlanych,
- protokoły odbiorów częściowych, końcowych i robót zanikających, z załączonymi protokołami z badań kontrolnych,
- dokumentacja powykonawcza, czyli wyżej wymienione części składowe dokumentacji robót z naniesionymi zmianami dokonanymi w toku wykonywania robót,
 Roboty należy wykonywać na podstawie dokumentacji projektowej i specyfikacji technicznej (szczegółowej) wykonania i odbioru robót budowlanych opracowanych dla realizacji konkretnego zadania.

1.8. Nazwy i kody:

Grupy robót, klasy robót lub kategorie robót

CPV 45330000-9	Roboty instalacyjne wodno-kanalizacyjne i sanitarne
CPV 45332000-3	Roboty instalacyjne wodne i kanalizacyjne
CPV 45332200-5	Roboty instalacyjne hydrauliczne
CPV 45332400-7	Roboty instalacyjne w zakresie urządzeń sanitarnych

2. WYMAGANIA DOTYCZĄCE WŁAŚCIWOŚCI MATERIAŁÓW

2.1. Ogólne wymagania dotyczące właściwości materiałów

Ogólne wymagania dotyczące materiałów, ich pozyskiwania i składowania podano w ST „Wymagania ogólne”

2.2. Szczegółowe wymagania dotyczące materiałów

Materiały stosowane do montażu instalacji wodociągowych powinny mieć:

- oznakowanie znakiem CE co oznacza, że dokonano oceny ich zgodności ze zharmonizowaną normą europejską wprowadzoną do zbioru Polskich Norm, z europejską aprobatą techniczną lub krajową specyfikacją techniczną państwa członkowskiego Unii Europejskiej lub Europejskiego Obszaru Gospodarczego, uznaną przez Komisję Europejską za zgodną z wymaganiami podstawowymi, lub
- deklarację zgodności z uznanymi regułami sztuki budowlanej wydaną przez producenta, jeżeli dotyczy ona wyrobu umieszczonego w wykazie wyrobów mających niewielkie znaczenie dla zdrowia i bezpieczeństwa określonym przez Komisję Europejską lub
- oznakowanie znakiem budowlanym, co oznacza że są to wyroby nie podlegające obowiązkowemu oznakowaniu CE, dla których dokonano oceny zgodności z Polską Normą lub aprobatą techniczną bądź uznano za „regionalny wyrób budowlany”.

2.3. Rodzaje materiałów

2.3.1. Rury i kształtki z tworzyw sztucznych

Rury i kształtki z tworzyw sztucznych muszą spełniać wymagania określone w odpowiednich normach:

- z polietylenu (PE-X) PN-EN ISO 15875-1÷5 lub równoważne

2.3.2. Armatura sieci wodociągowej

Armatura sieci wodociągowej (armatura przepływowa instalacji wodociągowej) musi spełniać warunki określone w następujących normach:

PN/M-75110÷11, PN/M-75113÷19, PN/M-75123÷26, PN/M-75144, PN/M-75147, PN/M-75150, PN/M-75167, PN/M-75172, PN/M-75180, PN/M-75206 lub równoważne

3. WYMAGANIA DOTYCZĄCE SPRZĘTU

3.1. Ogólne wymagania dotyczące sprzętu

Ogólne wymagania dotyczące sprzętu podano w ST „Wymagania ogólne”

3.2. Szczegółowe wymagania dotyczące sprzętu

Do wykonania robót należy stosować jedynie taki sprzęt, który nie spowoduje niekorzystnego wpływu na jakość robót, zarówno w miejscach ich wykonania, jak też przy wykonywaniu czynności pomocniczych oraz w czasie transportu, załadunku i wyładunku materiałów.

Wykonawca powinien dostarczyć kopie dokumentów potwierdzających dopuszczenie sprzętu do użytkowania, tam gdzie jest to wymagane przepisami.

4. WYMAGANIA DOTYCZĄCE TRANSPORTU

4.1. Ogólne wymagania dotyczące transportu

Ogólne wymagania dotyczące transportu podano w ST „Wymagania ogólne”

4.2. Szczegółowe wymagania dotyczące transportu

Ze względu na specyficzne cechy rur należy spełnić następujące dodatkowe wymagania:

- rury należy przewozić wyłącznie samochodami skrzyniowymi lub pojazdami posiadającymi boczne wsporniki o maksymalnym rozstawie 2 m, wystające poza pojazd końce rur nie mogą być dłuższe niż 1 m,
- jeżeli przewożone są luźno ułożone rury, to przy ich układaniu w stosy na samochodzie wysokość ładunku nie powinna przekraczać 1 m,
- podczas transportu rury powinny być zabezpieczone przed uszkodzeniem przez metalowe części środków transportu jak śruby, łańcuchy, itp. Luźno układane rury powinny być zabezpieczone przed zarysowaniem przez podłożenie tektury falistej i desek pod łańcuch spinający boczne ściany skrzyni samochodu,
- podczas transportu rury powinny być zabezpieczone przed zmianą położenia. Platforma samochodu powinna być ustawiona w poziomie.

Według istniejących zaleceń przewóz powinien odbywać się przy temperaturze otoczenia -5°C do $+30^{\circ}\text{C}$.

4.3. Wymagania dotyczące przewozu armatury

Armaturę należy przewozić pakowaną w sposób zabezpieczającym przed zanieczyszczeniem, zabezpieczający przed wpływami czynników uszkodzeniem mechanicznym i atmosferycznych.

4.4. Składowanie materiałów

Składowanie rur i kształtek w wiązkach lub luzem Rury i kształtki należy w okresie przechowywania chronić przed bezpośrednim działaniem promieniowania słonecznego i temperaturą niższą niż 0°C lub przekraczającą 40°C .

Przy długotrwałym składowaniu (kilka miesięcy lub dłużej) rury powinny być chronione przed działaniem światła słonecznego przez przykrycie składu plandekami brezentowymi lub innym materiałem (np. folią nieprzeźroczystą z PVC lub PE) lub wykonanie zadaszania. Należy zapewnić cyrkulację powietrza pod powłoką ochronną aby rury nie nagrzewały się i nie ulegały deformacji.

Oryginalnie zapakowane wiązki rur można składować po trzy, jedna na drugiej do wysokości maksymalnej 3 m, przy czym ramki wiązek winny spoczywać na sobie, luźne rury lub niepełne wiązki można składować w stosach na równym podłożu, na podkładkach drewnianych o szerokości min. 10 cm, grubości min. 2,5 cm i rozstawie co 1-2 m. Stosy powinny być z boku zabezpieczone przez drewniane wsporniki, zamocowane w odstępach co 1-2 m. Wysokość układania rur w stosy nie powinna przekraczać 7 warstw rur i 1,5 m wysokości. Rury o różnych średnicach winny być składowane odrębnie.

Rury kielichowe układać kielichami naprzemianlegle lub kolejne warstwy oddzielać przekładkami drewnianymi.

Armaturę należy składować w pomieszczeniach suchych i temperaturze nie niższej niż 0°C . W pomieszczeniach składowania nie powinny znajdować się związki chemiczne działające korodująco. Armaturę z tworzyw sztucznych należy przechowywać z dala od urządzeń grzewczych.

5. WYMAGANIA DOTYCZĄCE WYKONANIA ROBÓT

5.1. Ogólne zasady wykonania robót

Ogólne zasady wykonania robót podane zostały w ST „Wymagania ogólne”

5.2. Warunki przystąpienia do robót

Przed przystąpieniem do montażu instalacji wodociągowej z tworzyw sztucznych należy:

- wyznaczyć miejsca układania rur, kształtek i armatury,
- wykonać otwory i obsadzić uchwyty, podpory i podwieszenia,
- wykonać bruzdy w ścianach w przypadku układania w nich przewodów wodociągowych,
- wykonać otwory w ścianach i stropach dla przejść przewodów wodociągowych.

5.3. Montaż rurociągów

Po wykonaniu czynności pomocniczych określonych w pkt. 5.2. należy przystąpić do właściwego montażu rur, kształtek i armatury.

Rurociągi z tworzyw sztucznych mogą być mocowane bezpośrednio na ścianach, w bruzdach ścian lub warstwach podłogowych w rurach osłonowych.

5.4. Połączenia rur i kształtek z tworzyw sztucznych

Przed przystąpieniem do montażu rur i kształtek z tworzyw sztucznych należy dokonać oględzin tych materiałów. Powierzchnie rur i kształtek muszą być czyste, gładkie, pozbawione porów, wgłębień i innych wad powierzchniowych w stopniu uniemożliwiającym spełnienie wymagań odpowiednich norm podanych w pkt. 2.2.1.

5.4.1. Połączenia mechaniczne zaciskowe

Połączenia mechaniczne zaciskowe wykonuje się za pomocą złączek, które zaciskane są na końcówkach rur. Połączenia te mają zastosowanie w przewodach wodociągowych o średnicach do 110 mm.

5.5. Połączenia z armaturą

Przed przystąpieniem do montażu armatury należy dokonać oględzin jej powierzchni zewnętrznej i wewnętrznej.

Powierzchnie powinny być gładkie, czyste, pozbawione porów, wgłębień i innych wad powierzchniowych w stopniu uniemożliwiającym spełnienie wymagań norm określonych w pkt. 2.2.2.

Wysokość ustawienia armatury czerpalnej nad podłogą lub przybozem należy wykonać zgodnie z wymaganiami określonymi w WTWiO dla instalacji wodociągowych (zeszyt nr 7 COBRTI INSTAL). Zastosowanie rodzajów połączeń armatury z instalacją należy wykonać przestrzegając instrukcji wydanych przez producentów określonych materiałów.

6. KONTROLA JAKOŚCI ROBÓT

6.1. Ogólne zasady kontroli jakości robót

Ogólne zasady kontroli jakości robót podane zostały w ST „Wymagania ogólne”

6.1. Szczegółowe zasady kontroli jakości robót

Kontrolę wykonania instalacji wodociągowych z tworzyw sztucznych należy przeprowadzić zgodnie z zaleceniami określonymi w WTWiO „Instalacji wodociągowych” (zeszyt nr 7)

Są to badania wstępne polegające na pulsacyjnym podnoszeniu ciśnienia w instalacji do wartości ciśnienia próbnego (3-krotnie) i obserwacji tej instalacji. W przypadku braku przecieków i roszczenia oraz spadku ciśnienia (może wystąpić wyłącznie spowodowane elastycznością przewodów z tworzyw sztucznych) obserwuje się instalację jeszcze 1/2 godziny, jeżeli w dalszym ciągu nie występują przecieki i roszczenie oraz spadek ciśnienia nie większy niż 0,6 bara, przystępuje się do badania głównego.

Badanie główne polega na podniesieniu ciśnienia do wartości ciśnienia próbnego i obserwacji instalacji przez 2 godziny. Jeżeli badania główne zostało zakończone wynikiem pozytywnym - brak przecieków i roszczenia oraz spadek ciśnienia nie większy niż 0,2 bara - to uznaje się, że instalacja wodociągowa została wykonana w sposób prawidłowy, chyba że wymagane są jeszcze badania uzupełniające przez producenta przewodów z tworzyw sztucznych. Wartość ciśnienia próbnego należy przyjąć zgodnie z określoną w dokumentacji technicznej i WTWiO.

Badanie szczelności instalacji możemy również przeprowadzić sprężonym powietrzem (zgodnie z pkt. 11.3.4. zeszytu nr 7 WTWiO).

Warunkiem uznania wyników badania sprężonym powietrzem za pozytywne, jest brak spadku ciśnienia na manometrze podczas badania. Jednakże jest to badanie dość niebezpieczne i należy ściśle przestrzegać wymogów określonych w ww. pkt. WTWiO.

Dla instalacji ciepłej wody, po wykonaniu badań szczelności wodą zimną z wynikiem pozytywnym, należy dodatkowo przeprowadzić badanie szczelności wodą o temp. 60°C, przy ciśnieniu roboczym. Z przeprowadzonych badań należy sporządzić protokół (Załącznik nr 1).

7. WYMAGANIA DOTYCZĄCE PRZEDMIARU I OBMIARU ROBÓT

7.1. Ogólne zasady dotyczące przedmiaru i obmiaru robót

Ogólne zasady obmiaru robót podane zostały w ST „Wymagania ogólne”

7.2. Jednostki i zasady przedmiaru i obmiaru robót

Obmiar robót będzie określać faktyczny zakres wykonanych robót, zgodnie z dokumentacją projektową i dołączonymi do niej specyfikacjami technicznymi, w jednostkach ustalonych w kosztorysie ofertowym.

Długość rurociągów:

- należy liczyć od końcówki ostatniego łącznika w podejściu do wodomierza (od strony instalacji) bądź od zaworu odcinającego na wprowadzeniu rurociągów do budynków (w przypadkach, gdy wodomierz jest na zewnątrz budynku) - do końcówki podejścia do poszczególnych punktów czerpania wody,
- oblicza się w metrach ich długości osiowej, wyodrębniając ilości rurociągów
- w zależności od rodzajów rur i ich średnic oraz rodzajów połączeń bez odliczania długości łączników oraz armatury łączonych na gwint, nie wlicza się natomiast do długości rurociągów armatury kołnierzowej,
- podejścia do urządzeń i armatury wlicza się do ogólnej długości rurociągów, a niezależnie od tego do przedmiaru wprowadza się liczby podejść według średnic rurociągów i rodzajów podejść. Przy ustalaniu liczby podejść należy odrębnie liczyć podejścia wody zimnej, odrębnie - wody ciepłej,
- długość rurociągów w obejściach elementów konstrukcyjnych wlicza się do ogólnej długości rurociągów,
- długość rurociągów w kompensatorach wlicza się do ogólnej długości rurociągów.

Elementy i urządzenia instalacji, jak zawory, baterie, wodomierze, liczy się w sztukach lub kompletach.

Próbę szczelności ustala się dla całkowitej długości rur instalacji z uwzględnieniem podziału według średnic oraz rodzajów budynków.

8. WYMAGANIA DOTYCZĄCE ODBIORU ROBÓT

8.1. Ogólne zasady odbioru robót

Ogólne zasady odbioru robót podano w ST „Wymagania ogólne”

8.2. Zakres badań odbiorczych

8.2.1. Badania przy odbiorze instalacji wodociągowej

Badania przy odbiorze instalacji wodociągowej należy przeprowadzić zgodnie z ustaleniami podanymi w pkt. 10 i pkt. 11 WTWiO Instalacji wodociągowej. Zakres badań odbiorczych należy dostosować do rodzaju i wielkości instalacji wodociągowej. Szczegółowy zakres badań odbiorczych powinien zostać ustalony w umowie pomiędzy inwestorem i wykonawcą z tym, że powinny one objąć co najmniej badania odbiorcze szczelności, zabezpieczenia instalacji wodociągowej wody ciepłej przed przekroczeniem granicznych wartości ciśnienia i temperatury, zabezpieczenia przed możliwością pogorszenia jakości wody wodociągowej w instalacji oraz zmianami skracającymi trwałość instalacji, zabezpieczenia instalacji wodociągowej przed możliwością przepływów zwrotnych. Zakres tych badań określony został w pkt. 11 WTWiO.

Podczas dokonywania badań odbiorczych należy wykonywać pomiary:

- temperatury wody za pomocą termometrów zapewniających dokładność odczytu $\pm 0,5$ C,
- spadków ciśnienia wody w instalacji za pomocą manometrów różnicowych zapewniających dokładność odczytu nie mniejszą niż 10 Pa.

8.2.2. Odbiór robót poprzedzających wykonanie instalacji wodociągowej

Odbiór robót poprzedzających wykonanie instalacji tzw. odbiór międzyoperacyjny należy przeprowadzić dla robót przykładowo wyszczególnionych w pkt. 5.2.

Z przeprowadzonego odbioru międzyoperacyjnego należy sporządzić protokół odbioru.

8.2.3. Odbiór techniczny częściowy instalacji wodociągowej

Odbiór techniczny częściowy dotyczy części instalacji do których zanika dostęp w miarę postępu robót. Dotyczy on na przykład: przewodów ułożonych i zaizolowanych w zamurowywanych bruzdach lub zamykanych kanałach nieprzełączalnych, przewodów układanych w rurach osłonowych w warstwach podłogi, uszczelnień przejść przez przegrody budowlane, których sprawdzenie będzie niemożliwe lub utrudnione w fazie odbioru technicznego końcowego.

Odbiór częściowy przeprowadza się w trybie przewidzianym dla odbioru technicznego końcowego jednak bez oceny prawidłowości pracy instalacji. W ramach odbioru częściowego należy:

- sprawdzić czy odbierany element instalacji lub jej część jest wykonana zgodnie z dokumentacją projektową oraz dołączonymi do niej specyfikacjami technicznymi (szczegółowymi),
- sprawdzić zgodność wykonania odbieranej części instalacji z wymaganiami określonymi w odpowiednich punktach WTWiO,
- przeprowadzić niezbędne badania odbiorcze.

Po dokonaniu odbioru częściowego należy sporządzić protokół potwierdzający prawidłowe wykonanie robót oraz dołączyć wyniki niezbędnych badań odbiorczych. W protokole należy jednoznacznie zidentyfikować lokalizację odcinków instalacji, które były objęte odbiorem częściowym.

8.2.4. Odbiór techniczny końcowy instalacji wodociągowej

Instalacja powinna być przedstawiona do odbioru technicznego końcowego po:

- zakończeniu wszystkich robót montażowych, łącznie z wykonaniem izolacji cieplnej,
- wypłukaniu, dezynfekcji i napełnieniu instalacji wodą
- dokonaniu badań odbiorczych częściowych, z których wszystkie zakończyły się wynikiem pozytywnym.

W ramach odbioru końcowego należy:

- uruchomić instalację, sprawdzić osiąganie zakładanych parametrów zgodnie z dokumentacją projektową specyfikacjami technicznymi (szczegółowymi) i WTWiO,
- sprawdzić zgodność wykonania odbieranej instalacji z wymaganiami określonymi w odpowiednich punktach WTWiO,
- sprawdzić protokoły odbiorów międzyoperacyjnych i częściowych,
- sprawdzić protokoły zawierające wyniki badań odbiorczych.

Z odbioru technicznego końcowego należy sporządzić protokół

9. PODSTAWA ROZLICZENIA ROBÓT

9.1. Ogólne zasady dotyczące podstawy rozliczenia robót i płatności

Ogólne ustalenia dotyczące podstawy płatności podano w ST „Wymagania ogólne”

1.1. Szczegółowe zasady dotyczące podstawy rozliczenia robót i płatności

Podstawę rozliczenia oraz płatności wykonanego i odebranego zakresu robót stanowi wartość tych robót obliczona na podstawie określonych w dokumentach umownych (ofercie) cen jednostkowych i ilości robót potwierdzonych przez zamawiającego.

Ceny jednostkowe wykonania robót obejmujące roboty montażowe instalacji wodociągowych z tworzyw sztucznych uwzględniają:

- przygotowanie stanowiska roboczego,

- dostarczenie materiałów, narzędzi i sprzętu,
- obsługę sprzętu nieposiadającego etatowej obsługi,
- przenoszenie podręcznych urządzeń i sprzętu w miarę postępu robót,
- wykonanie ewentualnie występujących robót ziemnych,
- wykonanie robót pomocniczych określonych w pkt. 5.2.,
- montaż rurociągów i armatury,
- wykonanie prób ciśnieniowych,
- usunięcie wad i usterek powstałych w czasie wykonywania robót.

10. DOKUMENTY ODNIESIENIA

10.1. Normy (lub równoważne)

PN-EN 806-1:2004

Wymagania dotyczące wewnętrznych instalacji wodociągowych do przesyłu wody przeznaczonej do spożycia przez ludzi. Część 1: Postanowienia ogólne.

PN-81/B-10700.00

Instalacje wewnętrzne wodociągowe i kanalizacyjne. Wymagania i badania przy odbiorze. Wspólne wymagania i badania.

PN-83/B-10700.04

Instalacje wewnętrzne wodociągowe i kanalizacyjne. Wymagania i badania przy odbiorze. Przewody wody zimnej z polichloru winylu i polietylenu.

PN-B-10720:1998

Wodociągi. Zabudowa zestawów wodomierzowych w instalacjach wodociągowych. Wymagania i badania przy odbiorze.

PN-EN ISO 15874-1:2004(U)

Systemy przewodów rurowych do instalacji ciepłej i zimnej wody. Polipropylen (PP). Część 1: Wymagania ogólne.

PN-EN ISO 15874-2:2004(U)

Systemy przewodów rurowych z tworzyw sztucznych do instalacji ciepłej i zimnej wody. Polipropylen (PP). Część 2: Rury.

PN-EN ISO 15874-3:2004(U)

Systemy przewodów rurowych z tworzyw sztucznych do instalacji ciepłej i zimnej wody. Polipropylen (PP). Część 3: Kształtki.

PN-EN ISO 15874-5:2004(U)

Systemy przewodów rurowych z tworzyw sztucznych do instalacji ciepłej i zimnej wody. Polipropylen (PP). Część 5: Przydatność do stosowania w systemie.

PN-EN ISO 15875-1:2004(U)

Systemy przewodów rurowych z tworzyw sztucznych do instalacji ciepłej i zimnej wody. Polietylen sieciowany (PE-X). Część 1: Wymagania ogólne.

PN-EN ISO 15875-2:2004(U)

Systemy przewodów rurowych z tworzyw sztucznych do instalacji ciepłej i zimnej wody. Polietylen sieciowany (PE-X). Część 2: Rury.

PN-EN ISO 15875-3:2004(U)

Systemy przewodów rurowych z tworzyw sztucznych do instalacji ciepłej i zimnej wody. Polietylen sieciowany (PE-X). Część 3: Kształtki.

PN-EN ISO 15875-5:2004(U)

Systemy przewodów rurowych z tworzyw sztucznych do instalacji ciepłej i zimnej wody. Polietylen sieciowany (PE-X). Część 5: Przydatność do stosowania w systemie.

PN-79/M-75110

Armatura domowej sieci wodociągowej. Zawory wypływowe wydłużone.

PN-79/M-75111

Armatura domowej sieci wodociągowej. Zawór umywalkowy stojący.

PN-79/M-75113

Armatura domowej sieci wodociągowej. Zawór z ruchomą wylewką.

PN-78/M-75114

Armatura domowej sieci wodociągowej. Baterie umywalkowe i zlewozmywakowe.

PN-78/M-75115

Armatura domowej sieci wodociągowej. Baterie wannowe.

PN-80/M-75116

Armatura domowej sieci wodociągowej. Baterie wannowa piecykowa.

PN-78/M-75117

Armatura domowej sieci wodociągowej. Baterie natryskowa.

PN-80/M-75118

Armatura domowej sieci wodociągowej. Baterie zlewozmywakowe i umywalkowe stojące.

PN-78/M-75119

Armaturo domowej sieci wodociągowej. Baterie wannowe stojące.
PN-74/M-75123

Armaturo domowej sieci wodociągowej. Armaturo toaletowa. Głowice suwakowe.
PN-74/M-75124

Armaturo domowej sieci wodociągowej. Bateria umywalkowa i zlewozmywakowa stojąca rozsuwalna.
PN-75/M-75125

Armaturo domowej sieci wodociągowej. Baterie umywalkowe stojące kryte.
PN-77/M-75126

Armaturo domowej sieci wodociągowej. Baterie umywalkowe stojące jednootworowe.
PN-80/M-75144

Armaturo domowej sieci wodociągowej. Wylewki ruchome.
PN-78/M-75147

Armaturo domowej sieci wodociągowej. Mieszacze natryskowe.
PN-76/M-75150

Armaturo domowej sieci wodociągowej. Natrysk dźwigniowy.
PN-70/M-75167

Armaturo domowej sieci wodociągowej. Przedłużacze.
PN-69/M-75172

Armaturo domowej sieci wodociągowej. Spust do zbiorników płuczających.
PN-80/M-75180

Armaturo domowej sieci wodociągowej. Zawory pływakowe.
PN-75/M-75206

Armaturo domowej sieci wodociągowej. Zawory wypływowe.
PN-ISO 4064-1:1997

Pomiar objętości wody w przewodach. Wodomierze do wody pitnej zimnej. Wymagania.
PN-ISO 4064-2+Ad1:1997

Pomiar objętości wody w przewodach. Wodomierze do wody pitnej zimnej. Wymagania instalacyjne.
PN-ISO 4064-3:1997

Pomiar objętości wody w przewodach. Wodomierze do wody pitnej zimnej. Metody badań i wyposażenie.
PN-ISO 7858-1:1997

Pomiar objętości wody przepływającej w przewodach. Wodomierze do wody pitnej zimnej. Wodomierze sprzężone. Wymagania.
PN-ISO 7858-2:1997

Pomiar objętości wody przepływającej w przewodach. Wodomierze do wody pitnej zimnej. Wodomierze sprzężone. Wymagania instalacyjne.
PN-ISO 7858-3:1997

Pomiar objętości wody przepływającej w przewodach. Wodomierze do wody pitnej zimnej. Wodomierze sprzężone. Metody badań.
PN-88/M-54901.00

Elementy łączne wodomierzy skrzydełkowych. Wymagania i badania.
PN-88/M-54901.01

Elementy łączne wodomierzy skrzydełkowych. Osłonki.
PN-88/M-54901.02

Elementy łączne wodomierzy skrzydełkowych. Przedłużacze.
PN-92/M-54901.03

Elementy łączne wodomierzy skrzydełkowych. Łączniki.
PN-92/M-54901.04

Elementy łączne wodomierzy skrzydełkowych. Nakrętki do łączników.
PN-88/M-54901.05

Elementy łączne wodomierzy skrzydełkowych. Uszczelki.
PN-EN 1717:2003

Ochrona przed wtórnym zanieczyszczeniem wody w instalacjach wodociągowych i ogólne wymagania dotyczące urządzeń zapobiegających zanieczyszczeniu przez przepływ zwrotny.
PN-71/B-10420

Urządzenia ciepłej wody w budynkach. Wymagania i badania przy odbiorze.

10.2. Inne dokumenty, instrukcje i przepisy (lub równoważne)

10.2.1. Inne dokumenty i instrukcje

Warunki Techniczne Wykonania i Odbioru Instalacji Wodociągowych - zeszyt 7 -COBRTI INSTAL.
Warunki Techniczne Wykonania i Odbioru Rurociągów z Tworzyw Sztucznych -Polska Korporacja Techniki Sanitarnej,
Grzewczej, Gazowej i Kanalizacji.
Instrukcja Projektowa, Montażu i Układania Rur PVC-U i PE - GAMRAT.
Specyfikacja techniczna wykonania i odbioru robót budowlanych. Wymagania ogólne. Kod CPV 45000000-7. Wydanie II,
OWEOB Promocja - 2005 r.

II. INSTALACJA KANALIZACYJNA

1. CZĘŚĆ OGÓLNA

1.1. Nazwa nadana zamówieniu przez Zamawiającego

Modernizacja zaplecza sanitarnego gimnastycznej Zespołu Szkół nr 1 im. Powstańców Wielkopolskich w Swarzędzu, Os. Mielżyńskiego 5A
Swarzędz, Os. Mielżyńskiego 5A

1.2. Przedmiot ST

Przedmiotem niniejszej standardowej specyfikacji technicznej (ST) są wymagania ogólne dotyczące wykonania i odbioru instalacji kanalizacyjnych z rur z tworzyw sztucznych dla zadania podanego w punkcie 1.1.

1.3. Zakres stosowania ST

Niniejsza specyfikacja techniczna jest dokumentem przetargowym i kontraktowym przy zleceniu i realizacji robót wymienionych w pkt. 1.2., a objętych zamówieniem określonym w pkt. 1.8.

Odstępstwa od wymagań podanych w niniejszej specyfikacji mogą mieć miejsce tylko w przypadkach małych prostych i drugorzędnych robót o niewielkim znaczeniu, dla których istnieje pewność, że podstawowe wymagania będą spełnione przy zastosowaniu metod wykonania wynikających z doświadczenia i przy przestrzeganiu zasad sztuki budowlanej.

1.4. Przedmiot i zakres robót objętych ST

Roboty, których dotyczy Specyfikacja obejmują wszystkie czynności podstawowe występujące przy montażu instalacji kanalizacyjnych z rur z tworzyw sztucznych, ich uzbrojenia oraz montażu przyborów i urządzeń, a także niezbędne dla właściwego wykonania tej instalacji roboty tymczasowe oraz prace towarzyszące.

1.5. Określenia podstawowe, definicje

Określenia podstawowe przyjęte w niniejszej specyfikacji technicznej są zgodne z określeniami przyjętymi w Rozporządzeniu Ministra Infrastruktury z dnia 12 kwietnia 2002 r. w sprawie warunków, jakim powinny odpowiadać budynki i ich usytuowanie, odpowiednimi normami oraz określeniami podanymi w Specyfikacji Technicznej „Wymagania ogólne”

Instalację kanalizacyjną stanowi układ połączonych przewodów wraz z urządzeniami, przyborami i wpustami odprowadzającymi ścieki oraz wody opadowe do pierwszej studzienki od strony budynku.

Przybór sanitarny - urządzenie służące do odbierania i odprowadzania zanieczyszczeń płynnych powstałych w wyniku działalności higieniczno-sanitarnych i gospodarczych.

Podejście - przewód łączący przybór sanitarny lub urządzenie z przewodem spustowym lub przewodem odpływowym.

Przewód spustowy (pion) - przewód służący do odprowadzania ścieków z podejść kanalizacyjnych, rynien lub wpustów deszczowych do przewodu odpływowego.

Przewód odpływowy (poziom) - przewód służący do odprowadzania ścieków z pionów do przykanalika lub innego odbiornika.

Wpust - urządzenie służące do zbierania ścieków z powierzchni odwadnianych i odprowadzania ich do instalacji kanalizacyjnej.

1.6. Ogólne wymagania dotyczące robót

Wykonawca robót jest odpowiedzialny za jakość wykonania robót oraz za zgodność z dokumentacją projektową postanowieniami zawartymi w WTWiO dla instalacji kanalizacyjnych, specyfikacją techniczną (szczegółową) i poleceniami Inspektora nadzoru oraz ze sztuką budowlaną. Ogólne wymagania dotyczące robót podano w ST „Wymagania ogólne”

1.7. Dokumentacja robót montażowych instalacji kanalizacyjnych

Dokumentację robót montażowych instalacji kanalizacyjnych stanowią:

- projekt wykonawczy
- specyfikacja techniczna (szczegółowa) wykonania i odbioru robót
- dokumenty świadczące o dopuszczeniu do obrotu i powszechnego lub jednostkowego zastosowania użytych wyrobów budowlanych, protokoły odbiorów częściowych, końcowych i robót zanikających, z załączonymi protokołami z badań kontrolnych,
- dokumentacja powykonawcza, czyli wyżej wymienione części składowe dokumentacji robót z naniesionymi zmianami, dokonany w toku wykonywania robót

Roboty należy wykonywać na podstawie dokumentacji projektowej i specyfikacji technicznej (szczegółowej) wykonania i odbioru robót budowlanych, opracowanych dla realizacji konkretnego zadania.

1.8. Nazwy i kody:

Grupy robót, klasy robót lub kategorie robót

CPV 45330000-9

Roboty instalacyjne wodno-kanalizacyjne i sanitarne

CPV 45332000-3

Roboty instalacyjne wodne i kanalizacyjne

CPV 45332200-5
CPV 45332400-7

Roboty instalacyjne hydrauliczne
Roboty instalacyjne w zakresie urządzeń sanitarnych

2. WYMAGANIA DOTYCZĄCE WŁAŚCIWOŚCI MATERIAŁÓW

2.1. Ogólne wymagania dotyczące materiałów, ich pozyskiwania i składowania

Ogólne wymagania dotyczące materiałów, ich pozyskiwania i składowania podano w ST „Wymagania ogólne”

2.2. Szczegółowe wymagania dotyczące materiałów, ich pozyskiwania i składowania

Materiały stosowane do montażu instalacji kanalizacyjnych powinny mieć:

- oznakowanie znakiem CE co oznacza, że dokonano oceny ich zgodności ze zharmonizowaną normą europejską wprowadzoną do zbioru Polskich Norm, z europejską aprobatą techniczną lub krajową specyfikacją techniczną państwa członkowskiego Unii Europejskiej lub Europejskiego Obszaru Gospodarczego, uznaną przez Komisję Europejską za zgodną z wymaganiami podstawowymi, lub
- deklarację zgodności z uznanymi regułami sztuki budowlanej wydaną przez producenta, jeżeli dotyczy ona wyrobu umieszczonego w wykazie wyrobów mających niewielkie znaczenie dla zdrowia i bezpieczeństwa określonym przez Komisję Europejską lub
- oznakowanie znakiem budowlanym, co oznacza że są to wyroby nie podlegające obowiązkowemu oznakowaniu CE, dla których dokonano oceny zgodności z Polską Normą lub aprobatą techniczną bądź uznano za „regionalny wyrób budowlany”.

2.2. Rodzaje materiałów

2.2.1. Rury i kształtki z tworzyw sztucznych

Rury i kształtki z tworzyw sztucznych muszą spełniać wymagania określone w odpowiednich normach:

- z polipropylenu (PP) - PN-EN 1329-1:2001, PN-EN 1329-2:2002(U) lub równoważne

2.2.2. Przybory i urządzenia

Przybory i urządzenia oraz uzbrojenie przewodów kanalizacyjnych muszą spełniać wymagania określone w odpowiednich normach. Wykaz takich norm podany został w pkt. 10.1. niniejszej specyfikacji.

3. WYMAGANIA DOTYCZĄCE SPRZĘTU

3.1. Ogólne wymagania dotyczące sprzętu

Ogólne wymagania dotyczące sprzętu podane zostały w ST „Wymagania ogólne”

3.2. Szczegółowe wymagania dotyczące sprzętu

Do wykonania robót należy stosować jedynie taki sprzęt, który nie spowoduje niekorzystnego wpływu na jakość robót, zarówno w miejscach ich wykonania, jak też przy wykonywaniu czynności pomocniczych oraz w czasie transportu, załadunku i wyładunku materiałów.

Wykonawca powinien dostarczyć kopie dokumentów potwierdzających dopuszczenie sprzętu do użytkowania, tam gdzie jest to wymagane przepisami.

4. WYMAGANIA DOTYCZĄCE TRANSPORTU

4.1. Ogólne wymagania dotyczące transportu

Ogólne wymagania dotyczące transportu podane zostały w ST „Wymagania ogólne”

4.2. Wymagania dotyczące przewozu rur z tworzyw sztucznych

Ze względu na specyficzne cechy rur należy spełnić następujące dodatkowe wymagania:

- rury należy przewozić wyłącznie samochodami skrzyniowymi lub pojazdami posiadającymi boczne wsporniki o maksymalnym rozstawie 2 m, wystające poza pojazd końce rur nie mogą być dłuższe niż 1 m,
- jeżeli przewożone są luźno ułożone rury, to przy ich układaniu w stosy na samochodzie wysokość ładunku nie powinna przekraczać 1 m,
- podczas transportu rury powinny być zabezpieczone przed uszkodzeniem przez metalowe części środków transportu jak śruby, łańcuchy, itp. Luźno układane rury powinny być zabezpieczone przed zarysowaniem przez podłożenie tektury falistej i desek pod łańcuch spinający boczne ściany skrzyni samochodu,
- podczas transportu rury powinny być zabezpieczone przed zmianą położenia. Platforma samochodu powinna być ustawiona w poziomie.

Według zaleceń producentów przewóz powinien odbywać się przy temperaturze otoczenia 0°C do +30°C.

4.3. Wymagania dotyczące przewozu przyborów i urządzeń

Przybory i urządzenia należy przewozić w sposób zabezpieczający przed ich zanieczyszczeniem i uszkodzeniem mechanicznym.

4.4. Składowanie materiałów

4.4.1. Składowanie rur i kształtek w wiązkach lub luzem

Rury i kształtki należy w okresie przechowywania chronić przed bezpośrednim działaniem promieniowania słonecznego i temperaturą niższą niż 0°C lub przekraczającą 40°C.

Przy długotrwałym składowaniu (kilka miesięcy lub dłużej) rury powinny być chronione przed działaniem światła słonecznego przez przykrycie składu plandekami brezentowymi lub innym materiałem (np. folią nieprzeźroczystą z PVC lub PE) lub wykonanie zadaszania. Należy zapewnić cyrkulację powietrza pod powłoką ochronną aby rury nie nagrzewały się i nie ulegały deformacji.

Oryginalnie zapakowane wiązki rur można składować po trzy, jedna na drugiej do wysokości maksymalnej 3 m, przy czym ramki wiązek winny spoczywać na sobie, luźne rury lub niepełne wiązki można składować w stosach na równym podłożu, na podkładkach drewnianych o szerokości min. 10 cm, grubości min. 2,5 cm i rozstawie co 1-2 m. Stosy powinny być z boku zabezpieczone przez drewniane wsporniki, zamocowane w odstępach co 1-2 m. Wysokość układania rur w stosy nie powinna przekraczać 7 warstw rur i 1,5 m wysokości. Rury o różnych średnicach winny być składowane odrębnie.

Rury kielichowe układać kielichami naprzemianlegle lub kolejne warstwy oddzielać przekładkami drewnianymi.

4.4.2. Składowanie przyborów i urządzeń

Urządzenia sanitarne żeliwne, porcelanowe, kamionkowe i blaszane składować należy w magazynach zamkniętych lub pod wiatami. Urządzenia sanitarne z tworzyw sztucznych należy przechowywać w magazynach zamkniętych, w których temperatura nie spada poniżej 0°C.

5. WYMAGANIA DOTYCZĄCE WYKONANIA ROBÓT

5.1. Ogólne zasady wykonania robót

Ogólne zasady wykonania robót podane zostały w ST „Wymagania ogólne”

5.2. Warunki przystąpienia do robót

Przed przystąpieniem do montażu instalacji kanalizacyjnej z tworzyw sztucznych należy:

- wyznaczyć miejsca układania (montażu) rur i kształtek,
- wykonać otwory i obsadzić uchwyty, podpory i podwieszenia,
- wykonać bruzdy w ścianach w przypadku układania w nich przewodów kanalizacyjnych,
- wykonać otwory w ścianach i stropach dla przejść przewodów kanalizacyjnych.

5.3. Montaż rurociągów

Po wykonaniu czynności pomocniczych określonych w pkt. 5.2. należy przystąpić do właściwego montażu rur i kształtek.

Rurociągi kanalizacyjne należy mocować za pomocą uchwytów lub wsporników w sposób zapewniający odizolowanie ich od przegród budowlanych, celem ograniczenia rozprzestrzeniania się drgań i hałasów. Przewody pod podłogą w ziemi należy układać na podsypce piaskowej.

5.4. Połączenia rur i kształtek z tworzyw sztucznych

Przed przystąpieniem do montażu rur i kształtek z tworzyw sztucznych należy dokonać oględzin tych materiałów. Powierzchnie rur i kształtek muszą być czyste, gładkie, pozbawione porów, wgłębień i innych wad powierzchniowych w stopniu uniemożliwiającym spełnienie wymagań odpowiednich norm podanych w pkt. 2.2.1.

5.4.1. Połączenia kielichowe na wcisk

Montaż połączeń kielichowych polega na wsunięciu (wciśnięciu) końca rury w kielich, z osadzoną uszczelką (pierścieniem elastomerowym), do określonej głębokości. Dopuszczalne jest stosowanie środka smarującego ułatwiającego wsuwanie. Należy zwrócić szczególną uwagę na osiowe wprowadzenie końca rury w kielich.

5.5. Połączenia z przyborami i urządzeniami

Przed przystąpieniem do montażu przyborów i urządzeń należy dokonać oględzin ich powierzchni.

Powierzchnie powinny być gładkie, czyste, bez uszkodzeń i innych wad powierzchniowych w stopniu uniemożliwiającym spełnienie wymagań norm określonych w pkt. 2.2.2.

Montaż przyborów i urządzeń należy wykonać zgodnie z wymaganiami określonymi w WTWiO cz. II Instalacje sanitarne i przemysłowe, odpowiednich normach oraz instrukcjach wydanych przez producentów określonych przyborów i urządzeń.

6. KONTROLA JAKOŚCI ROBÓT

6.1. Ogólne zasady kontroli jakości robót

Ogólne zasady kontroli jakości robót podane zostały w ST „Wymagania ogólne”

6.2. Szczegółowe zasady kontroli jakości robót

Kontrolę wykonania instalacji kanalizacyjnych z tworzyw sztucznych należy przeprowadzić zgodnie z zaleceniami określonymi w WTWiO cz. II „Instalacje sanitarne i przemysłowe” oraz w PN-81/B-10700/01 i PN-81/B-10700/00 lub

równoważne

Badanie szczelności instalacji powinno być wykonane przed zakryciem bruzd i kanałów.

Pionowe wewnętrzne przewody deszczowe należy poddawać próbie na szczelność przez zalanie ich wodą na całej wysokości. Poziome przewody kanalizacyjne należy poddać próbie przez zalanie ich wodą o ciśnieniu nie wyższym niż 2 m słupa wody. Podejścia i piony (przewody spustowe) należy sprawdzić na szczelność w czasie swobodnego przepływu przez nie wody. Jeżeli przewody kanalizacyjne i ich połączenia nie wykazują przecieków to wynik badania szczelności należy uznać za pozytywny.

Z przeprowadzonych badań należy sporządzić protokół badania szczelności

7. WYMAGANIA DOTYCZĄCE PRZEDMIARU I OBMIARU ROBÓT

7.1 Ogólne zasady przedmiaru i obmiaru robót

Ogólne zasady przedmiaru i obmiaru robót podane zostały w ST „Wymagania ogólne”

7.2 Szczegółowe zasady przedmiaru i obmiaru robót

Jednostki i zasady obmiaru robót

- Długość rurociągów kanalizacyjnych należy obliczać w m, wyodrębniając ilości rurociągów w zależności od rodzajów rur, ich średnic oraz rodzajów połączeń, bez odliczania kształtek, Do długości rurociągów nie wlicza się zasuw burzowych, czyszczaków, rur wywiewnych i innych elementów.
- Zwężki wlicza się do rurociągów o większej średnicy.
- Liczba podejść odpływowych od urządzeń (przyborów) kanalizacyjnych oblicza się w sztukach według rodzajów podejść i średnic odpływu z danego urządzenia. Długość rurociągów w podejściach wlicza się do ogólnej długości rurociągów. Nie uwzględnia się natomiast podejść do urządzeń (przyborów), stanowiących komplet urządzeń łączonych szeregowo, jak umywalki i pisuary.
- Uzbrojenie rurociągów - wpusty, syfony, czyszczaki, tłuszczowniki, zasuwki oblicza się w sztukach z podaniem rodzaju materiału i średnicy.
- Przybory - zlewy, umywalki, wanny, brodziki, ustępy itp. - oblicza się w sztukach lub kompletach z podaniem rodzaju i typu urządzenia.
- Rury wywiewne, rury deszczowe, osadniki, piaskowniki oblicza się w sztukach z podaniem rodzaju materiału i średnicy.

8. WYMAGANIA DOTYCZĄCE ODBIORU ROBÓT

8.1. Ogólne zasady odbioru robót

Ogólne zasady odbioru robót podano w ST „Wymagania ogólne”

8.2. Szczegółowe zasady odbioru robót

Zakres badań odbiorczych

Badania przy odbiorze instalacji kanalizacyjnej należy przeprowadzić zgodnie z ustaleniami podanymi w PN-81/B-10700/00 i PN-81/B-10700/001, WTWiO cz. II „Instalacje sanitarne i przemysłowe” oraz WTWiO Rurociągów z tworzyw sztucznych lub równoważne.

8.2.1. Odbiory międzyoperacyjne

Odbiorowi międzyoperacyjnemu podlegają:

- przebieg tras kanalizacyjnych,
- szczelność połączeń,
- sposób prowadzenia przewodów poziomych i pionowych,
- lokalizacja przyborów i urządzeń.

Z przeprowadzonego odbioru międzyoperacyjnego należy sporządzić protokół odbioru technicznego – częściowego

8.2.2. Odbiór częściowy instalacji kanalizacyjnej

Odbiorowi częściowemu należy poddać te elementy urządzeń, które zanikają w wyniku postępu robót, jak np. wykonanie bruzd, przebieg, wykopów oraz inne, których sprawdzenie jest utrudnione bądź niemożliwe w fazie odbioru końcowego.

Z przeprowadzonego odbioru częściowego należy sporządzić protokół odbioru technicznego - częściowego oraz dołączyć wyniki badań odbiorczych. W protokole należy jednoznacznie zidentyfikować lokalizację odcinków instalacji, które były objęte odbiorem częściowym.

8.2.3. Odbiór końcowy instalacji kanalizacyjnej

Instalacja powinna być przedstawiona do odbioru końcowego po zakończeniu wszystkich robót montażowych oraz dokonaniu badań odbiorczych częściowych, z których wszystkie zakończyły się wynikiem pozytywnym. W ramach odbioru końcowego należy sprawdzić w szczególności:

- użycie właściwych materiałów i elementów urządzeń,
- prawidłowość wykonania połączeń,
- wielkość spadków przewodów,

- odległości przewodów od przegród budowlanych i innych instalacji,
 - prawidłowość wykonania uchwytów (podpór) przewodów oraz odległości między uchwytami (podporami),
 - prawidłowość zainstalowania przyborów i urządzeń,
 - protokoły odbiorów międzyoperacyjnych i częściowych,
 - protokoły zawierające wyniki badań odbiorczych,
 - zgodność wykonanej instalacji z dokumentacją projektową specyfikacjami technicznymi (szczegółowymi), WTWiO, odpowiednimi normami oraz instrukcjami producentów materiałów, przyborów i urządzeń.
- Z odbioru końcowego należy sporządzić protokół odbioru technicznego – końcowego

9. PODSTAWA ROZLICZENIA ROBÓT

9.1. Ogólne zasady dotyczące podstawy rozliczenia robót i płatności

Ogólne ustalenia dotyczące podstawy płatności podano w ST „Wymagania ogólne”

9.2. Szczegółowe zasady dotyczące podstawy rozliczenia robót i płatności

Rozliczenie robót montażowych instalacji kanalizacyjnych z tworzyw sztucznych może być dokonane etapami określonymi w umowie, po dokonaniu odbiorów częściowych robót.

Ostateczne rozliczenie umowy pomiędzy zamawiającym a wykonawcą następuje po dokonaniu odbioru końcowego.

Podstawę rozliczenia oraz płatności wykonanego i odebranego zakresu robót stanowi wartość tych robót obliczona na podstawie określonych w dokumentach umownych (ofercie) cen jednostkowych i ilości robót potwierdzonych przez zamawiającego.

Ceny jednostkowe wykonania robót lub kwoty ryczałtowe obejmujące roboty montażowe instalacji kanalizacyjnych z tworzyw sztucznych uwzględniają:

- przygotowanie stanowiska roboczego,
- dostarczenie materiałów, narzędzi i sprzętu,
- obsługę sprzętu nieposiadającego etatowej obsługi,
- przenoszenie podręcznych urządzeń i sprzętu w miarę postępu robót,
- wykonanie występujących ewentualnie robót ziemnych,
- wykonanie robót pomocniczych określonych w pkt. 5.2.,
- montaż rurociągów przyborów i urządzeń,
- wykonanie prób szczelności,
- usunięcie wad i usterek powstałych w czasie wykonywania robót.

10. DOKUMENTY ODNIESIENIA

10.1. Normy (lub równoważne)

PN-81/B-10700/00

Instalacje wewnętrzne wodociągowe i kanalizacyjne. Wymagania i badania przy odbiorze. Wspólne wymagania i badania.

PN-81/B-10700/01

Instalacje wewnętrzne wodociągowe i kanalizacyjne. Wymagania i badania przy odbiorze. Instalacje kanalizacyjne.

PN-EN 1329-1:2001

Systemy przewodowe z tworzyw sztucznych do odprowadzania nieczystości i ścieków (o niskiej i wysokiej temperaturze) wewnątrz konstrukcji budowli. Niezmięczony polichlorek winylu (PVC-U). Część 1: Wymagania dotyczące rur, kształtek i systemu.

PN-ENV 1329-2:2002(U)

Systemy przewodów rurowych z tworzyw sztucznych do odprowadzania nieczystości i ścieków (o niskiej i wysokiej temperaturze) wewnątrz konstrukcji budowli.

Nieplastyfikowany polichlorek winylu (PVC-U). Część 2: Zalecenia dotyczące oceny zgodności.

PN-85/M-75178.00

Armatura odpływowa instalacji kanalizacyjnej. Wymagania i badania.

PN-89/M-75178.01

Armatura odpływowa instalacji kanalizacyjnej. Syfon do umywalki.

PN-79/M-75178.03

Armatura sieci domowej. Syfon do pisuaru.

PN-90/M-75178.04

Armatura odpływowa instalacji kanalizacyjnej. Syfon do bidetu.

PN-89/M-75178.05

Armatura odpływowa instalacji kanalizacyjnej. Przelewy i spusty.

PN-89/M-75178.07

Armatura odpływowa instalacji kanalizacyjnej. Syfon nadstropowy do wanien.

PN-81/B-12632

Wyroby sanitarne ceramiczne. Pisuary.

PN-81/B-12632/Az1:2002

Wyroby sanitarne ceramiczne. Pisuary (Zmiana Az1).
PN-80/B-12633

Wyroby sanitarne ceramiczne. Bidet.
PN-79/B-12634

Wyroby sanitarne ceramiczne. Umywalki.
PN-81/B-12635

Wyroby sanitarne ceramiczne. Miski ustępowe.
PN-77/B-12636

Wyroby sanitarne ceramiczne. Zlewozmywaki.
PN-78/B-12637

Wyroby sanitarne ceramiczne. Umywalki lekarskie.
PN-79/B-12638

Wyroby sanitarne ceramiczne. Kompakt. Wymagania i badania.
PN-EN 251:2005

Brodziki podprysznicowe. Wymiary przyłączeniowe.
PN-91/B-77561

Brodziki z blachy stalowej emaliowane.
PN-EN 695:2002

Zlewozmywaki kuchenne. Wymiary przyłączeniowe.
PN-77/B-12636

Wyroby sanitarne ceramiczne. Zlewozmywaki.
PN-EN 31:2000

Umywalki na postumencie. Wymiary przyłączeniowe.
PN-EN 32:2000

Umywalki wiszące. Wymiary przyłączeniowe.
PN-EN 111:2004

Wiszące umywalki do mycia rąk. Wymiary przyłączeniowe.
PN-75/H-75301

Umywalki żeliwne emaliowane szeregowo do mycia zbiorowego.
PN-89/M-75178.01

Armatura odpływowa instalacji kanalizacyjnej. Syfon do umywalki.
PN-EN 232:2005

Wanny kąpielowe. Wymiary przyłączeniowe.
PN-82/H-75070

Wanny kąpielowe żeliwne emaliowane.
PN-91/M-77560

Wanny kąpielowe z blachy stalowej emaliowane.
PN-EN 35:2001

Bidety stojące zasilane od góry. Wymiary przyłączeniowe.
PN-EN 36:2000

Bidety wiszące zasilane od góry. Wymiary przyłączeniowe.
PN-EN 36:2000/Ap1:2003

Bidety wiszące zasilane od góry. Wymiary przyłączeniowe.
PN-86/B-75704.01

Sedesy z tworzyw sztucznych termoplastycznych. Ogólne wymagania i badania.
PN-90/B-75704.02

Sedesy z tworzyw sztucznych termoplastycznych. Sedesy do misek ustępowych standardowych. Główne wymiary.
PN-88/B-75704.03

Sedesy z tworzyw sztucznych termoplastycznych. Sedesy do misek ustępowych kompakt. Główne wymiary.
PN-88/B-75704.04

Sedesy z tworzyw sztucznych termoplastycznych. Sedesy do misek ustępowych dziecięcych. Główne wymiary.
PN-EN 997:2001

Miski ustępowe z integralnym zamknięciem wodnym.
PN-EN 12764:2005(U)

Urządzenia sanitarne. Specyfikacja dla wanien z hydromasażem.
PN-EN 1253-5:2002

Wypusty ściekowe w budynkach. Część 5: Wypusty ściekowe z oddzielaniem cieczy lekkich.
PN-88/C-89206

Rury wywiewne z nieplastyfikowanego polichlorku winylu.

PN-EN 681-2:2002

Uszczelnienia z elastomerów. Wymagania materiałowe dotyczące uszczelek złączy rur wodociągowych i odwadniających. Część 2: Elastomery termoplastyczne.

PN-EN-67/C-89350

Kleje do montażu rurociągów z nieplastyfikowanego polichlorku winylu.

10.2. Inne dokumenty, instrukcje i przepisy (lub równoważne)

10.2.1. Inne dokumenty i instrukcje

Warunki Techniczne Wykonania i Odbioru Robót Budowlano-Montażowych. Tom II. Instalacje sanitarne i przemysłowe. Wydawnictwo Arkady.

Warunki Techniczne Wykonania i Odbioru Rurociągów z Tworzyw Sztucznych -Polska Korporacja Techniki Sanitarnej, Grzewczej, Gazowej i Kanalizacji.

Instrukcja Projektowania, Montażu i Układania Rur PVC-U i PE - GAMRAT.

Specyfikacja techniczna wykonania i odbioru robót budowlanych. Wymagania ogólne.

III. INSTALACJA CENTRALNEGO OGRZEWANIA

1. CZĘŚĆ OGÓLNA

1.1. Nazwa nadana zamówieniu przez zamawiającego

STWiOR STI 01.01

Modernizacja zaplecza sanitarnego gimnastycznej Zespołu Szkół nr 1 im. Powstańców Wielkopolskich w Swarzędzu, Os. Mielżyńskiego 5A
Swarzędz, Os. Mielżyńskiego 5A

1.2. Przedmiot ST

Przedmiotem niniejszej standardowej specyfikacji technicznej (ST) są wymagania dotyczące wykonania i odbioru robót przy wykonywaniu instalacji centralnego ogrzewania wodnego dla zadania podanego w punkcie 1.1.

1.3. Zakres stosowania ST

Niniejsza specyfikacja techniczna (ST) jest dokumentem przetargowym i kontraktowym przy zleceniu i realizacji robót wymienionych w pkt. 1.2., a objętych zamówieniem określonym w pkt. 1.8.

Odstępstwa od wymagań podanych w niniejszej specyfikacji mogą mieć miejsce tylko w przypadkach prostych robót o niewielkim znaczeniu, dla których istnieje pewność, że podstawowe wymagania będą spełnione przy zastosowaniu metod wykonania wynikających z doświadczenia oraz uznanych reguł i zasad sztuki budowlanej oraz przy uwzględnieniu przepisów bhp.

1.4. Przedmiot i zakres robót objętych ST

Specyfikacja dotyczy wykonania instalacji centralnego ogrzewania eksploatowanych w warunkach nie narażonych na destrukcyjne działanie środowiska korozyjnego i obejmuje wykonanie następujących czynności:

- układanie rurociągów i armatury zasilających instalację i poszczególne odbiorniki ciepła,
- montaż odbiorników ciepła.

Przedmiotem specyfikacji jest także określenie wymagań odnośnie właściwości materiałów wykorzystywanych do robót przy wykonywaniu instalacji centralnego ogrzewania wodnego oraz wymagań dotyczących wykonania i odbiorów instalacji co.

1.5. Określenia podstawowe

Określenia podane w niniejszej Specyfikacji są zgodne z odpowiednimi normami oraz określeniami podanymi w ST „Wymagania ogólne”

Plac budowy jest to miejsce udostępnione przez Zamawiającego dla wykonania zleconych robót oraz inne miejsca wymienione w umowie.

Teren budowy jest to miejsce (część placu budowy) wykonywania poszczególnych robót.

Zabezpieczenie placu budowy - Wykonawca zobowiązany jest do zabezpieczenia placu budowy przed dostępem osób nieupoważnionych i utrzymanie na nim należytego porządku od momentu przekazania do dnia końcowego odbioru robót.

Warunki środowiskowe - w zależności od stopnia narażenia instalacji na zawilgocenie rozróżnia się pięć klas środowiska (zgodnie z PN-B-03002):

- klasa 1: środowisko suche, np. wnętrza budynków mieszkalnych i biurowych, a także nie podlegające zawilgoceniu wewnętrzne warstwy ścian szczelinowych,
- klasa 2: środowisko wilgotne wewnątrz pomieszczeń, np. w pralni lub środowisko zewnętrzne, w którym element nie jest wystawiony na działanie mrozu, łącznie z elementami znajdującymi się w nieagresywnym gruncie lub wodzie,
- klasa 3: środowisko wilgotne z wyst – pującym mrozem,
- klasa 4: środowisko wody morskiej elementy pogrążone całkowicie lub częściowo w wodzie morskiej, elementy położone w strefie bryzgów wodnych lub znajdujące się w powietrzu nasyconym solą
- klasa 5: środowisko agresywne chemicznie (gazowe, płynne lub stałe).

Plan BIOZ - plan Bezpieczeństwa i Ochrony Zdrowia

Instalacja ogrzewcza wodna - układ połączonych przewodów napełnionych wodą instalacyjną wraz z armaturą pompami obiegowymi i innymi urządzeniami (w tym grzejnikami, wymiennikami do przygotowania wody ciepłej, nagrzewnicami wentylacyjnymi itp.), oddzielony zaworami od źródła ciepła.

Źródło ciepła - kotłownia, węzeł ciepłowniczy (indywidualny lub grupowy), układ z pompą ciepła, układ z kolektorami słonecznymi, działające samodzielnie lub w zaprogramowanej współpracy.

Zawór bezpieczeństwa - zabezpieczenie kotła grzewczego, przed przekroczeniem dopuszczalnego ciśnienia roboczego.

Odpowietrzenie instalacji co. - stosowane w celu uniknięcia negatywnych skutków obecności powietrza w instalacji, jak: powstawania szumów przepływowych i głośnej pracy instalacji, spadku ilości ciepła oddawanego przez grzejniki, złego przewodzenia ciepła na ściankach kotłów, skróconej żywotności instalacji wskutek korozji, uszkodzenia pompy obiegowej - zużycie łożysk pompy i erozja kawitacyjna łopatek wirnika oraz znacznego spadku wydajności pompy.

Kompensacja wydłużeń termicznych:

- kompensacja naturalna wydłużeń liniowych, wykorzystując zmiany kierunków prowadzenia instalacji oraz układ punktów stałych,
- kompensatory mieszkowe montowane na pionach i w konieczności na innych odcinkach instalacji co.,
- kompensatory U-kształtowe na głównych poziomach co. - wykonane z materiału identycznego jak przewody co.

Problem kompensacji wydłużeń termicznych jest szczególnie ważny w przypadku wykonywania instalacji z rur z tworzyw sztucznych, których współczynnik rozszerzalności liniowej jest 4-15 razy większy niż dla stali.

1.6. Ogólne wymagania dotyczące robót

Wykonawca robót jest odpowiedzialny za jakość ich wykonania oraz za zgodność z dokumentacją projektową specyfikacjami technicznymi i poleceniami Inspektora nadzoru. Ogólne powszechnie stosowane wymagania dotyczące robót podano w ST „Wymagania ogólne”.

1.7. Dokumentacja robót instalacyjnych centralnego ogrzewania wodnego

Montaż instalacji należy wykonywać na podstawie dokumentacji, której wykaz oraz podstawy prawne sporządzenia podano w ST „Wymagania ogólne”

Dokumentacja powinna w szczególności zawierać wymagania stawiane elementom, wyrobom i materiałom wykorzystywanym przy wykonywaniu instalacji, w zakresie:

- bezpieczeństwa instalacji - odpowiedni dobór ciśnienia i temperatury czynnika grzewczego, uwzględnienie wpływu rozszerzalności cieplnej na konfigurację instalacji, zastosowanie odpowiednich zabezpieczeń w przypadku awaryjnego działania itp.,
- bezpieczeństwa użytkownika, w tym ograniczenia możliwości zmian parametrów instalacji przez osoby nieuprawnione,
- wymagań fizyko-chemicznych czynników grzewczych, w tym odporności korozyjnej,
- trwałości poszczególnych elementów instalacji itp.,
- określenie procedur niezbędnych do prawidłowej eksploatacji w warunkach pracy okresowej lub przy zastosowaniu sterowania automatycznego.

Instalacje powinny być zaprojektowane i wykonane tak, by przez cały przewidywany okres użytkowania w określonych warunkach środowiskowych (klasie środowiska) i przy właściwej konserwacji odpowiadały założonemu przeznaczeniu.

Przy określaniu trwałości instalacji, przy doborze materiałów należy uwzględnić warunki środowiskowe, na działanie których instalacja będzie narażona oraz umiejscowienie jej elementów w budowlu, a także sposobów zabezpieczenia przed działaniem niekorzystnych czynników.

1.8. Nazwy i kody:

Grupy robót, klasy robót lub kategorie robót

CPV 45330000-9	Roboty instalacyjne wodno-kanalizacyjne i sanitarne
CPV 45331000-6	Instalowanie urządzeń grzewczych, wentylacyjnych i klimatyzacyjnych
CPV 45331100-7	Instalowanie centralnego ogrzewania
CPV 45331110-0	Instalowanie kotłów

2. WYMAGANIA DOTYCZĄCE WŁAŚCIWOŚCI MATERIAŁÓW

2.1. Ogólne wymagania dotyczące materiałów

Ogólne wymagania dotyczące materiałów, ich pozyskiwania i składowania podano w ST „Wymagania ogólne”

2.2. Szczegółowe wymagania dotyczące materiałów

Materiały stosowane do wykonywania instalacji co. i będące wprowadzone do obrotu i stosowane w budownictwie na terytorium RP powinny mieć:

- oznakowanie znakiem CE co oznacza, że dokonano oceny ich zgodności ze zharmonizowaną normą europejską wprowadzoną do zbioru Polskich Norm, z europejską aprobatą techniczną lub krajową specyfikacją techniczną państwa członkowskiego Unii Europejskiej lub Europejskiego Obszaru Gospodarczego, uznaną przez Komisję Europejską za zgodną z wymaganiami podstawowymi, albo
- oznakowanie znakiem budowlanym, co oznacza że są to wyroby nie podlegające obowiązkowemu oznakowaniu CE, dla których dokonano oceny zgodności z Polską Normą lub aprobatą techniczną bądź uznano za „regionalny wyrób budowlany”, albo
- deklarację zgodności z uznanymi regułami sztuki budowlanej wydaną przez producenta, jeżeli dotyczy ona wyrobu umieszczonego w wykazie wyrobów mających niewielkie znaczenie dla zdrowia i bezpieczeństwa określonym przez Komisję Europejską.

Oznakowanie powinno umożliwiać identyfikację producenta i typu wyrobu, kraju pochodzenia oraz daty produkcji (okresu przydatności do użytkowania).

2.2. Rodzaje materiałów

Materiały i wyroby wykorzystywane w robotach instalacyjnych centralnego ogrzewania wodnego:

- rurociągi zasilające instalację i poszczególne odbiorniki ciepła,
- grzejniki i inne odbiorniki ciepła,
- armatura,
- inne wyroby i materiały.

Wszystkie materiały i wyroby stosowane do wykonania instalacji centralnego ogrzewania powinny odpowiadać wymaganiom zawartym w dokumentach odniesienia (normach, aprobatkach technicznych), powinny posiadać aprobaty techniczne, deklaracje zgodności lub inne dokumenty potwierdzające zgodność z wymogami obowiązującymi w kraju.

2.2.1. Elementy rurociągów zasilających, odbiorników ciepła i armatury

2.2.1.1. Rurociągi zasilające instalację i poszczególne odbiorniki ciepła

Rurociągi z rur z tworzyw sztucznych o połączeniach zgrzewanych i zaciskowych - wymagania i warunki stosowania:

- z rur z polietylenu jednorodnego i warstwowe - PE-X. Do łączenia rur polietylenowych stosuje się trzy metody: zgrzewania elektrooporowego, doczołowego i polifuzyjnego. Można je również zespać mechanicznie: za pomocą łączników gwintowanych, kołnierzowych (tzw. łączników przejściowych) lub złączek zaciskowych (metalowych lub z tworzywa). Polietylen sieciowany PE-X jest to polietylen PE-HD poddawany specjalnej obróbce, w wyniku której powstają poprzeczne wiązania między łańcuchami cząsteczek. Zależnie od metody sieciowania rozróżnia się cztery rodzaje polietylenu sieciowanego stosowanego do produkcji rur: PE-Xa (z nadtlenkową metodą sieciowania), PE-Xb (z silanową metodą sieciowania), PE-Xc (z elektronową metodą sieciowania) i PE-Xd (z azową metodą sieciowania). Przeznaczony jest do instalacji o temperaturze do +90°C i ciśnieniu roboczym do 1 MPa. Zakres średnic tego typu rur wynosi 10-160 mm. Połączenia wykonuje się za pomocą łączników: miedzianych, z mosiądzu lub z tworzywa sztucznego PSU (polisulfonu), gwintowanych, zaciskowych, samozaciskowych. Rury z PE-X stosuje się przede wszystkim w instalacjach centralnego ogrzewania i ogrzewania podłogowego. W celu zabezpieczenia przed wnikaniem tlenu do instalacji pokrywa się je na ogół warstwą antydyfuzyjną. Rury powinny spełniać wymagania wg. PN-EN ISO 15875-1:2004(U), PN-EN ISO 15875-2:2004(U), PN-EN ISO 15875-3:2004(U), PN-EN ISO 15875-5:2004(U) lub równoważne

UWAGA: Dla zapewnienia prawidłowości wykonania instalacji rurociągu z rur z tworzyw sztucznych wykonawca powinien być wyposażony w urządzenia pozwalające na dokładny montaż złączek i urządzeń tj.:

- nożyce (uniwersalne lub pistoletowe) do cięcia rur z tworzyw sztucznych,
- prasa do zaprasowywania połączeń z kompletem pierścieni,
- sprężyna do wyginania łuków,
- kalibrator do rur wielowarstwowych i rur z PCV,
- urządzenia do fazowania krawędzi,
- bloczek do prostopadłego obcinania rur.

Sposoby połączeń:

- połączenia nierozłączne (łączenie za pomocą złączek zaprasowywanych lub zaciskanych),

Rury przyłączne z tworzyw sztucznych zestawy do podłączenia gwintowego grzejnika, produkowane do połączeń „z boku” lub „od dołu” w zależności od typu grzejnika

Wydłużki „U” - kształtowe i złączki elastyczne stosowane w celu kompensacji wydłużeń cieplnych w instalacjach (temperatura pracy instalacji jest różna od temperatury montażu, także podczas eksploatacji następują wahania temperatury czynnika grzewczego, co powoduje wydłużenia i kurczenia termiczne).

2.2.1.2. Grzejniki i inne odbiorniki ciepła

Grzejniki stalowe płytowe można podłączać do instalacji z boku lub od dołu. W grzejnikach tych mieści się mała ilość wody, więc szybko zmienia się temperatura ich powierzchni. Stosowane w instalacjach z wymuszonym obiegiem wody.

Grzejniki powinny spełniać wymagania wg. PN-EN 10224:2006, PN-H-83130-01:1975, PN-EN 442-1:1999, PN-H-83131-09:1992 lub równoważne

Zawory

Zawory przelotowe i zwrotne - sterują przepływem wody w instalacjach grzewczych poprzez zmianę przekroju przewodu od maksymalnego otwarcia do całkowitego zamknięcia. W zamkniętych układach centralnego ogrzewania stosowana jest armatura automatycznej regulacji wyposażona dodatkowo w sterownik zaworu. Produkowane z różnych materiałów, np. mosiądzu, żeliwa, tworzyw sztucznych, w trzech rodzajach, jako zawory przelotowe zwykłe oraz skośne półprzelotowe i pełnoprzelotowe.

Zawory grzejnikowe - obecnie przeważnie wykonane z mosiądzu lub brązu. Konstrukcyjnie są to zawory gwintowe: proste, kątowe, osiowe, kolanowo-kątowe, kątowno-narożne. W niektórych instalacjach dodatkowo wyposażone w kryzy dławiące, regulujące ilość cieczy przepływającej przez zawór.

Zawory i głowice termostatyczne - zapewniają utrzymywanie stałej temperatury pomieszczenia, niezależnie od warunków zewnętrznych i wewnętrznych danego pomieszczenia. Przeznaczone szczególnie do współpracy z grzejnikami o małej pojemności wodnej, np. konwektorami, wyposażonymi w automatykę źródła ciepła.

Armatura zabezpieczająca, regulacyjna i odcinająca powinna spełniać wymagania wg. PN-B-02420:199, PN-B-02413:1991, PN-B-02414:1999, PN-B-02414:1999 lub równoważne

2.2.1.3. Wyroby dodatkowe.

Oprócz materiałów i wyrobów podstawowych wymienionych w pkt. 2.2.1.1. ÷ 2.2.1.3. do montażu instalacji co. mogą być zastosowane:

- systemy mocowania rurociągów i ich elementów,

- przepusty ogniowe dla rurociągów - masy i zaprawy ognioochronne (dla połączeń różnych stref pożarowych),
- rury przepustowe (dla połączeń jednakowych stref pożarowych),
- śrubunki grzejnikowe,
- zawory regulacyjne podpionowe,
- termometry, manometry i termo-manometry,
- programatory pogodowe,
- luty i pasty do lutowania rurociągów miedzianych,
- elektrody otulone do spawania stali niskostopowych,
- pręty i topniki do spawania gazowego i łukowego rur miedzianych,
- uszczelnienia połączeń gwintowanych rurociągów,
- kołnierze i kształtki do instalacji z rur stalowych, prefabrykowane rozdzielacze i złączki przejściowe,
- chemia instalacyjna,
- elementy wykonawcze i instalacje (okablowanie) automatycznego sterowania instalacją centralnego ogrzewania wodnego.

2.3. Warunki przyjęcia na budowę materiałów i wyrobów do wykonywania instalacji centralnego ogrzewania wodnego

Wyroby i materiały do wykonywania instalacji centralnego ogrzewania wodnego mogą być przyjęte na budowę, jeśli spełniają następujące warunki:

- są zgodne z ich wyszczególnieniem i charakterystyką podaną w dokumentacji projektowej i specyfikacji technicznej (szczegółowej),
- każda jednostka ładunkowa lub partia elementów dostarczanych luzem jest zaopatrzona w etykietę identyfikacyjną
- wyroby i materiały konfekcjonowane są właściwie opakowane, firmowo zamknięte (bez oznak naruszenia zamknięcia) i oznakowane (pełna nazwa wyrobu, ewentualnie nazwa handlowa oraz symbol handlowy wyrobu),
- spełniają wymagane właściwości wskazane odpowiednimi dokumentami odniesienia,
- producent dostarczył dokumenty świadczące o dopuszczeniu do obrotu i powszechnego lub jednostkowego zastosowania wyrobów oraz karty techniczne (katalogowe) wyrobów lub firmowe wytyczne (zalecenia) stosowania wyrobów,
- spełniają wymagania wynikające z ich terminu przydatności do użycia (termin zakończenia robót instalacyjnych powinien się kończyć przed zakończeniem terminów przydatności do stosowania odpowiednich wyrobów).

Niedopuszczalne jest stosowanie do robót montażowych wyrobów nieznanego pochodzenia.

2.4. Warunki przechowywania materiałów i wyrobów do wykonywania instalacji centralnego ogrzewania wodnego

Materiały i wyroby do wykonywania instalacji centralnego ogrzewania wodnego powinny być przechowywane i magazynowane zgodnie z instrukcją producenta oraz wymaganiami odpowiednich dokumentów odniesienia tj. norm bądź aprobat technicznych.

Place składowe do przechowywania elementów rurowych powinny być wygradzone, wyrównane i utwardzone z odpowiednimi spadkami na odprowadzenie wód opadowych oraz oczyszczone z zanieczyszczeń.

Pomieszczenie magazynowe do przechowywania materiałów i wyrobów niemrozoodpornych lub opakowanych powinno być kryte, suche oraz zabezpieczone przed zawilgoceniem, opadami atmosferycznymi, przemarznięciem i przed działaniem promieni słonecznych.

Wyroby w miejscu magazynowania należy przechowywać w partiach według rodzajów, typów, odmian, klas i gatunków, zgodnie z wymaganiami norm wyrobów, w sposób uporządkowany, zapewniający łatwość dostępu i przeliczenia.

Wyroby konfekcjonowane powinny być przechowywane w oryginalnych, zamkniętych opakowaniach w temperaturze powyżej +5°C a poniżej +35°C. Wyroby pakowane w worki powinny być układane na paletach lub drewnianych półkach wentylowanych, w ilości warstw nie większej niż nakazuje dokument odniesienia lub instrukcja producenta.

3. WYMAGANIA DOTYCZĄCE SPRZĘTU

3.1. Ogólne wymagania dotyczące sprzętu

Ogólne wymagania dotyczące sprzętu podano w ST „Wymagania ogólne”

3.2. Szczegółowe wymagania dotyczące sprzętu

Sprzęt i narzędzia do wykonywania instalacji centralnego ogrzewania wodnego

- Do wyznaczania i sprawdzania kierunku, wymiarów oraz płaszczyzn:
 - pion murarski,
 - łąta murarska,
 - łąta ważona i łąta kierunkowa,
 - wąż wodny,
 - poziomnicę uniwersalną
 - sznur murarski,
 - kątownik murarski,

- wykroj.
- Do układania rur i wykonywania połączeń na stanowisku roboczym.
 - zgrzewarka do rur z tworzyw sztucznych,
 - spawarka elektryczna wirowa lub transformatorowa,
 - zestaw do spawania w osłonie gazów ochronnych,
 - zestaw do spawania gazowego,
 - prasa do zaciskania złączek na rurze z tworzywa sztucznego,
 - giętarka do rur.

4. WYMAGANIA DOTYCZĄCE TRANSPORTU

4.1. Ogólne wymagania dotyczące transportu

Ogólne wymagania dotyczące transportu podano w ST „Wymagania ogólne”

4.2. Szczegółowe wymagania dotyczące transportu

Wyroby i materiały do wykonywania instalacji centralnego ogrzewania wodnego mogą być przewożone jednostkami samochodowymi, kolejowymi, wodnymi i innymi.

Załadunek i wyładunek elementów instalacyjnych pakowanych w jednostki ładunkowe należy prowadzić urządzeniami mechanicznymi wyposażonymi w osprzęt widłowy, kleszczowy lub chwytakowy.

Transport materiałów do wykonywania instalacji centralnego ogrzewania wodnego w opakowaniach nie wymaga specjalnych urządzeń i środków transportu. W czasie transportu należy zabezpieczyć przewożone materiały w sposób wykluczający uszkodzenie opakowań.

5. WYMAGANIA DOTYCZĄCE WYKONANIA ROBÓT

5.1. Ogólne zasady wykonania robót

Ogólne zasady wykonania robót podano w ST „Wymagania ogólne”

5.2. Szczegółowe zasady wykonania robót

Przed przystąpieniem do robót należy wykonać i odebrać wszelkie roboty budowlano-konstrukcyjne, wytypowane jako niezbędne do rozpoczęcia robót instalacyjnych.

Sprawdzenie zgodności ich wykonania z dokumentacją projektową i odpowiednimi szczegółowymi specyfikacjami technicznymi ST.

5.3. Ogólne zasady wykonywania robót instalacyjnych centralnego ogrzewania wodnego - wytyczne montażowe

Roboty instalacyjne centralnego ogrzewania wodnego należy wykonywać zgodnie z dokumentacją projektową niniejszą specyfikacją techniczną i zasadami sztuki budowlanej branży instalatorskiej.

5.3.1. Rurociąg z rur PEX-AL-PEX łączonych metodą zaprasowywania lub skręcania złączkami

- cięcie rury na wymiar nożycami uniwersalnymi lub pistoletowymi,
- gięcie rury: ręczne ze sprężyną lub bez, albo gięcie giętarką ręczną lub elektryczną
- przygotowanie końca rury do montażu kształtki: fazowanie, kalibrowanie, rozwiercanie,
- osadzenie złączki a następnie jej zaprasowanie lub skręcenie, w zależności od systemu połączeń.

5.4. Organizacja robót instalacyjnych centralnego ogrzewania wodnego

Podstawowe zasady prawidłowej organizacji robót:

- wykonywanie prac przez wykwalifikowanych instalatorów, posiadających potwierdzone przez wyznaczoną jednostkę uprawnienia wykonawcze (np. certyfikat wydany przez producenta lub „Książeczkę spawacza” z uprawnieniami w określonym, wymaganym zakresie),
- prace o znikomym niebezpieczeństwie można wykonywać w pojedynkę, natomiast wszelkie roboty spawalnicze wymagają minimum współpracy jednego pomocnika. Przy zorganizowaniu pracy grupami (zespołami) liczebność zespołu należy dostosować optymalnie do rodzaju, miejsca i warunków bezpiecznego wykonywania robót,
- racjonalne urządzenie stanowiska pracy z dogodnym rozmieszczeniem i posegregowaniem materiałów instalacyjnych (w miejscu montażu wolny pas o szerokości, jeśli to jest możliwe, min. 60 cm, dalej materiały i sprzęt najbardziej potrzebne w danej chwili, a następnie zapasy materiałowe i drogi transportowe),
- zachowywanie zasad montażu technologicznego, w tym unikanie jednoczesnego rozpoczynania różnych rodzajów robót instalacyjnych w kilku miejscach,
- zastosowanie odpowiednich rusztowań lub drabin (technicznie niezbędnych i ekonomicznie uzasadnionych),
- zaopatrzenie robotników we właściwy sprzęt do wykonywania robót instalacyjnych i towarzyszących oraz w wymagany przepisami sprzęt ochronny. Szczególnie wykonywanie robót spawalniczych wymaga rygorystycznego przestrzegania zasad bhp - stosowanie odpowiednich masek lub okularów ochronnych, skórzanych fartuchów i rękawic oraz odpowiedniego obuwia,
- dostarczanie materiałów do zainstalowania na stanowiska robocze w sposób wykluczający przestoje,

- zorganizowanie robót systemem instalowania równomiernego (podział instalacji na elementy uzasadnione technologicznie np. piony, kondygnacje, odgałęzienia itp. lub wg planu ogólnego: „zasilanie-rurociągi-odbiorniki”),
- wykonawca musi posiadać niezbędną wiedzę i doświadczenie oraz potencjał techniczny, a także dysponować osobami zdolnymi do wykonania i nadzorowania robót.

6. KONTROLA JAKOŚCI ROBÓT

6.1. Ogólne zasady kontroli jakości robót

Ogólne zasady kontroli jakości robót podano w ST „Wymagania ogólne”

Szczegółowe zasady kontroli jakości robót zawarto jako wytyczne w PN-64/B-10400 „Urządzenia centralnego ogrzewania w budownictwie powszechnym. Wymagania i badania techniczne przy odbiorze” lub równoważne

6.2. Badania przed przystąpieniem do wykonywania instalacji centralnego ogrzewania wodnego

Przed przystąpieniem do wykonywania instalacji centralnego ogrzewania wodnego należy spełnić warunki podane w punkcie 5.1 niniejszej ST oraz przeprowadzić badania wyrobów i materiałów, które będą wykorzystywane do wykonywania robót.

6.3. Odbiór robót poprzedzających wykonanie instalacji centralnego ogrzewania wodnego

Należy dokonać zgodnie z wymaganiami odpowiednich szczegółowych specyfikacji technicznych dla robót, które koniecznie należy wykonać przed rozpoczęciem robót instalacyjnych centralnego ogrzewania wodnego.

Badania materiałów

Badania należy przeprowadzić pośrednio na podstawie przedłożonych:

- deklaracji zgodności lub certyfikatów,
- protokołów przyjęcia materiałów na budowę,
- deklaracji producentów stosowanych wyrobów.

Konieczne jest sprawdzenie czy deklarowane lub zbadane przez producenta parametry techniczne odpowiadają wymaganiom postawionym w dokumentacji projektowej i niniejszej specyfikacji technicznej.

Materiały, których jakość budzi wątpliwości mogą być zbadane na wniosek zamawiającego przez niezależne jednostki certyfikacyjne, zgodnie z wymaganiami odpowiednich norm.

6.4. Badania w czasie robót

Badania w czasie robót polegają na sprawdzeniu zgodności wykonywanej instalacji centralnego ogrzewania wodnego z dokumentacją projektową wymaganiami niniejszej specyfikacji i instrukcjami producentów.

Badania te w szczególności powinny dotyczyć sprawdzenia prawidłowości montażu rurociągów ze względu na miejsce ułożenia i stosowane przekroje przewodów oraz sposoby ich zamocowania i rodzaje materiałów montowanych rur.

Inne elementy instalacji powinny spełniać wymogi zawarte w dokumentacji projektowej co do ich:

- ilości,
- wymiaru charakterystycznego np. średnicy, długości grzejnika, itp.,
- spełnienia dodatkowych zastrzeżeń np. zawór kątowy, wymiary oczek siatki filtrującej itp.

6.5. Badania w czasie odbioru robót

Badania w czasie odbioru robót przeprowadza się celem oceny czy spełnione zostały wszystkie wymagania dotyczące wykonywania instalacji centralnego ogrzewania wodnego, w szczególności w zakresie:

- zgodności z dokumentacją projektową specyfikacją techniczną wraz z wprowadzonymi zmianami naniesionymi w dokumentacji powykonawczej,
- jakości zastosowanych materiałów i wyrobów,
- jakości wykonywania instalacji centralnego ogrzewania wodnego.

Przy badaniach w czasie odbioru robót należy wykorzystać wyniki badań dokonanych wcześniej.

Badania polegają m.in. na:

- sprawdzeniu zgodności z dokumentacją - powinno być przeprowadzone przez porównanie wykonanych instalacji z dokumentacją projektową specyfikacją techniczną oraz ze zmianami naniesionymi w dokumentacji powykonawczej; sprawdzenia zgodności dokonuje się na podstawie oględzin zewnętrznych i pomiarów; pomiar długości rurociągów przeprowadza się z dokładnością do 10 mm, elementy pozostałe należy policzyć z dokładnością do jednej sztuki. Ilości normatywne niektórych elementów instalacji mogą być uzależnione od podstawy wyceny lub wytycznych producenta i zależą od ilości innych materiałów np. ilość podparć/mb rurociągu. Jednocześnie nie są wyszczególnione w „Przedmiarze robót”, dlatego po ich przeliczeniu należy sprawdzić ilości wymagane w materiałach źródłowych.
- sprawdzenie szczelności instalacji - próba ciśnieniowa „na zimno”

Próby ciśnieniowe instalacji centralnego ogrzewania wodnego należy przeprowadzić zgodnie z wytycznymi producenta rur.

Każdy producent powinien podać parametry próby ciśnieniowej dla swoich rur i najlepiej skorzystać z informacji źródłowej, którą można dołączyć jako załącznik do niniejszej ST. Można także wykonać próbę ciśnieniową według procedury standardowej, określonej w „Warunkach technicznych wykonania i odbioru instalacji”. Próbę przeprowadza się po zmontowaniu instalacji, przy ciśnieniu półtora razy większym od ciśnienia roboczego (ciśnienie próbne), nie większym jednak

od ciśnienia maksymalnego dla poszczególnych elementów systemu.

Ze względu na możliwość termicznych i ciśnieniowych odkształceń przewodów próby dzielimy na wstępną i zasadniczą.

Podczas próby wstępnej, w ciągu 30 minut (w odstępach co 10 minut) należy w instalacji dwukrotnie wytworzyć ciśnienie próbne. Po ostatnim podniesieniu ciśnienia do wartości próbnej w ciągu następnych 30 minut ciśnienie nie powinno obniżyć się więcej niż o 0,6 bara.

Próba zasadnicza powinna się odbyć zaraz po próbie wstępnej i trwać 2 godziny. W tym czasie dalszy spadek ciśnienia (od ciśnienia odczytanego po próbie wstępnej) nie powinien być większy niż 0,2 bara.

Uwaga! Podczas przeprowadzania próby należy odłączyć od instalacji elementy dopuszczone do pracy przy niższym ciśnieniu, na przykład przeponowe naczynie wzbiorcze.

c) sprawdzenie szczelności instalacji - próba ciśnieniowa „na gorąco”

Próbę ciśnieniową instalacji centralnego ogrzewania wodnego „na gorąco” należy przeprowadzić po pozytywnym wyniku próby „na zimno”. Obejmuje ona:

- uruchomienie instalacji centralnego ogrzewania,
- wyregulowanie przepływu czynnika grzejnika (przez rurociągi i grzejniki) dla uzyskania założonych temperatur.

7. WYMAGANIA DOTYCZĄCE PRZEDMIARU I OBMIARU ROBÓT

7.1. Ogólne zasady przedmiaru i obmiaru robót

Ogólne zasady przedmiaru i obmiaru podano w ST „Wymagania ogólne”

7.2. Szczegółowe zasady przedmiaru i obmiaru robót

Ilości poszczególnych typów i wielkości charakterystycznych (średnic) rur oblicza się w metrach wg wymiarów sprawdzonych na budowie, a podanych w dokumentacji projektowej. Obmiaru niektórych rur dokonuje się w innych jednostkach, zależnych od podstawy wyceny lub wytycznych producenta np. rury przyłączone w sztukach lub kompletach.

Przy wykonywaniu połączeń spawanych rurociągów o większych średnicach nominalnych (powyżej \varnothing 40 mm i grubości ścianki ponad 3,2 mm) oprócz ilości układanych rur, należy policzyć ilość sztuk występujących złącz spawanych, przy czym: - długość rurociągów mierzy się wzdłuż ich osi, do ogólnej długości rurociągów wliczając długości rur przyłączonych do grzejników (gałązek), armaturę łączoną na gwint i łączniki,

- do długości rurociągów nie wlicza się wydłużeń i urządzeń,
- zwężki (redukcje) wlicza się do długości rurociągów o większych średnicach,
- całkowitą długość rurociągów przy próbach instalacji centralnego ogrzewania na szczelność (na zimno) lub próbach na gorąco stanowi suma długości rurociągów zasilających i powrotnych w ogrzewaniach wodnych,

Ilości pozostałych elementów oblicza się w sztukach, kompletach, złączach wg wytycznych podstawy wyceny. Badania szczelności instalacji mogą być odniesione do łącznej długości rurociągów stanowiących instalację.

W przypadkach niejasności należy sporządzać obmiary robót w jednostkach podanych nad poszczególnymi tablicami katalogów, stanowiącymi podstawy wyceny poszczególnych pozycji kosztorysowych (przedmiarowych).

8. WYMAGANIA DOTYCZĄCE ODBIORU ROBÓT

8.1. Ogólne zasady odbioru robót

Ogólne zasady odbioru robót podano w ST „Wymagania ogólne”

8.2. Szczegółowe zasady odbioru robót

Odbiór robót zanikających i ulegających zakryciu

Przy wykonywaniu instalacji centralnego ogrzewania wodnego istotnymi elementami ulegającymi zakryciu są wszelkie rurociągi i elementy sieci prowadzone w bruzdach lub szachtach ścian i stropów oraz części składowe elementów, które dalej traktowane są jako komplet np. napęd (siłownik) zaworu sterowanego automatycznie

W trakcie odbioru należy przeprowadzić badania wymienione w pkt. 6., a wyniki badań porównać z wymaganiami określonymi w niniejszej specyfikacji.

Jeżeli wszystkie pomiary i badania dały wynik pozytywny można uznać elementy ulegające zakryciu za wykonane prawidłowo, tj. zgodnie z dokumentacją projektową oraz specyfikacją techniczną i zezwolić na przystąpienie do następnych robót instalacyjnych.

Praktycznie najbardziej miarodajne będzie sprawdzenie szczelności instalacji - próba ciśnieniowa „na zimno” i dlatego należy tak zorganizować prace, aby pozytywny wynik tej próby umożliwił dalsze prace związane z „zakrywaniem” instalacji.

Jeżeli jakkolwiek wynik badania jest negatywny, takie roboty ulegające zakryciu nie powinny być odebrane. W takim przypadku należy ustalić zakres prac i rodzaje materiałów koniecznych do usunięcia nieprawidłowości. Po wykonaniu ustalonego zakresu prac należy ponownie przeprowadzić badania.

Wszystkie ustalenia związane z dokonaniem odbioru materiałów oraz robót ulegających zakryciu należy zapisać w protokole podpisanym przez przedstawicieli inwestora (inspektor nadzoru) i wykonawcy (kierownik budowy).

8.3. Odbiór częściowy

Odbiór częściowy polega na ocenie ilości i jakości wykonanej części robót. Odbioru częściowego robót dokonuje się dla zakresu określonego w dokumentach umownych, według zasad jak przy odbiorze ostatecznym robót.

Celem odbioru częściowego jest wczesne wykrycie ewentualnych usterek w realizowanych robotach i ich usunięcie przed odbiorem końcowym.

Odbiór częściowy robót jest dokonywany przez inspektora nadzoru w obecności kierownika budowy i może stanowić podstawę do dokonania częściowego rozliczenia robót

8.4. Odbiór ostateczny (końcowy)

Odbiór końcowy stanowi ostateczną ocenę rzeczywistego wykonania robót w odniesieniu do ich zakresu (ilości), jakości i zgodności z dokumentacją projektową.

Odbiór ostateczny przeprowadza komisja powołana przez zamawiającego, na podstawie przedłożonych dokumentów, wyników badań oraz dokonanej oceny wizualnej. Zasady i terminy powoływania komisji oraz czas jej działania określa umowa. Wykonawca robót obowiązany jest przedłożyć komisji następujące dokumenty:

- dokumentację projektową z naniesionymi zmianami dokonanymi w toku wykonywania robót
- dokumentację powykonawczą.

Dokumentacja powykonawcza powinna zawierać w szczególności:

- dokładny opis instalacji centralnego ogrzewania wodnego,
- szczegółowe specyfikacje zastosowanych materiałów i urządzeń,
- rysunki powykonawcze instalacji przedstawiające rzeczywiste rozmieszczenie
- urządzeń oraz prowadzenie przewodów i usytuowanie osprzętu,
- korektę obliczeń instalacji, zgodnie ze stanem faktycznym,
- schematy instalacyjne oraz rzuty instalacji z zaznaczonymi wszystkimi punktami
- pomiarowymi,
- certyfikaty, atesty, aprobaty techniczne, dopuszczenia, etc. Wszystkich
- zastosowanych elementów instalacji centralnego ogrzewania wodnego,
- szczegółowe specyfikacje techniczne ze zmianami wprowadzonymi w trakcie wykonywania robót,
- książki obmiarów z zapisami dokonywanymi w toku prowadzonych robót,
- dokumenty świadczące o dopuszczeniu do obrotu i powszechnego zastosowania użytych materiałów i wyrobów budowlanych,
- protokoły odbioru robót ulegających zakryciu,
- protokoły odbiorów częściowych,
- instrukcje producentów dotyczące zastosowanych materiałów,
- wyniki badań laboratoryjnych, badań kominiarskich i ekspertyz.

W toku odbioru komisja obowiązana jest zapoznać się z przedłożonymi dokumentami, przeprowadzić badania zgodnie z wytycznymi podanymi w pkt. 6.4 niniejszej ST, porównać je z wymaganiami podanymi w dokumentacji projektowej i niniejszej specyfikacji technicznej oraz dokonać oceny wizualnej.

Roboty powinny być odebrane, jeżeli wszystkie wyniki badań są pozytywne, a dostarczone przez wykonawcę dokumenty są kompletne i prawidłowe pod względem merytorycznym.

Negatywny wynik jakichkolwiek badań skutkuje tym, że roboty przy wykonywaniu instalacji centralnego ogrzewania wodnego nie zostaną przyjęte. W takim przypadku należy przyjąć jedno z następujących rozwiązań:

- jeżeli to możliwe należy ustalić zakres prac korygujących, usunąć niezgodności robót z wymaganiami określonymi w dokumentacji projektowej i niniejszej specyfikacji technicznej oraz przedstawić roboty wadliwe ponownie do odbioru,
- w przypadku, gdy nie są możliwe podane wyżej rozwiązanie wykonawca zobowiązany jest do usunięcia wadliwie wykonanych robót instalacyjnych, bezusterkowego ich wykonania i powtórnego zgłoszenia do odbioru.

W przypadku niekompletności dokumentów odbiór może być dokonany po ich uzupełnieniu.

Z czynności odbioru sporządza się protokół podpisany przez przedstawicieli zamawiającego i wykonawcy. Protokół powinien zawierać:

- ustalenia podjęte w trakcie prac komisji,
- ocenę wyników badań,
- wykaz wad i usterek ze wskazaniem sposobu ich usunięcia,
- stwierdzenie zgodności lub niezgodności wykonania robót instalacyjnych centralnego ogrzewania wodnego z zamówieniem.

Protokół odbioru końcowego jest podstawą do dokonania rozliczenia końcowego pomiędzy zamawiającym a wykonawcą.

9. PODSTAWA ROZLICZENIA ROBÓT

9.1. Ogólne zasady dotyczące podstawy rozliczenia robót i płatności

Ogólne ustalenia dotyczące podstawy rozliczenia robót podano w ST „Wymagania ogólne”

9.2. Szczegółowe zasady rozliczenia robót i płatności

Rozliczenie wykonywania instalacji centralnego ogrzewania wodnego może być dokonane etapami określonymi w umowie, po

dokonaniu odbiorów częściowych robót.

Ostateczne rozliczenie umowy pomiędzy zamawiającym a wykonawcą następuje po dokonaniu odbioru końcowego.

9.3. Podstawy rozliczenia wykonanego i odebranego zakresu robót przy wykonywaniu instalacji centralnego ogrzewania wodnego

Podstawy rozliczenia robót stanowią określone w dokumentach umownych (kosztorysie ofertowym) ceny jednostkowe i ilości robót zaakceptowane przez zamawiającego.

Ceny jednostkowe wykonania robót uwzględniają:

- przygotowanie stanowiska roboczego,
- dostarczenie do stanowiska roboczego materiałów, narzędzi i sprzętu,
- obsługę sprzętu,
- ustawienie i przestawienie drabin oraz lekkich rusztowań przestawnych umożliwiających wykonanie robót,
- w nakładach na montaż rurociągów centralnego ogrzewania uwzględniono: wmontowanie odpowiedniej ilości łączników lub kształtek, nakłady związane z umocowaniem rurociągów na ścianach i w kanałach oraz zmontowanie odpowiedniej ilości punktów stałych, założenie na rurociągach tulei przy przejściach przez ściany i stropy budynków.

W nakładach na montaż rurociągów stalowych o średnicy do 32 mm, uwzględniono wykonanie niezbędnych kolan i łuków za pomocą gięcia rur, natomiast dla rurociągów o średnicy ponad 32 mm uwzględniono montaż gotowych kolan lub łuków stalowych.

Nakłady ustalono przy założeniu, że rurociągi o średnicach do 125 mm łączone są za pomocą spawania gazowego, a rurociągi o większych średnicach za pomocą spawania łukowego. W nakładach uwzględniono ponadto niezbędne ukosowanie rur.

Nakłady na kompletowanie i próbę szczelności grzejników członowych stosuje się jedynie w przypadku gdy czynności te wykonywane są bezpośrednio na placu budowy.

Nakłady na montaż rur przyłącznych do grzejników ustalono dla kompletu tych rur, tj. zasilającej i powrotnej łącznie. Niezależnie od tego długość rur przyłącznych wlicza się do ogólnej długości rurociągu danej średnicy. Ceny jednostkowe obejmują także:

- usunięcie wad i usterek oraz naprawienie uszkodzeń w innych elementach obiektu, powstałych na skutek i w trakcie wykonywania robót instalacyjnych,
- usunięcie gruzu i innych pozostałości, resztek i odpadów materiałów w sposób podany w szczegółowej specyfikacji technicznej (opisać sposób usunięcia pozostałości i odpadów),
- likwidację stanowiska roboczego,
- koszty pośrednie, zysk kalkulacyjny i ryzyko.

10. DOKUMENTY ODNIESIENIA

10.1. Normy (lub równoważne)

PN-B-01430:1990

Ogrzewnictwo. Instalacje centralnego ogrzewania. Terminologia.

PN-B-02420:1991

Ogrzewnictwo. Temperatury ogrzewanych pomieszczeń w budynkach.

PN-B-10405:1999

Ogrzewnictwo. Odpowietrzanie instalacji ogrzewań wodnych. Wymagania.

PN-B-02413:1991

Ciepłownictwo. Sieci ciepłownicze. Wymagania i badania przy odbiorze.

PN-B-02414:1999

Ogrzewnictwo i ciepłownictwo. Zabezpieczenie instalacji ogrzewań wodnych systemu otwartego. Wymagania.

PN-B-02415:1991

Ogrzewnictwo i ciepłownictwo. Zabezpieczenie instalacji ogrzewań wodnych systemu zamkniętego z naczyniami wzbiorczymi przeponowymi. Wymagania.

PN-B-02416:1991

Ogrzewnictwo i ciepłownictwo. Zabezpieczenie wodnych zamkniętych systemów ciepłowniczych. Wymagania.

PN-B-02419:1991

Ogrzewnictwo i ciepłownictwo. Zabezpieczenie instalacji ogrzewań wodnych systemu zamkniętego przyłączonych do sieci ciepłych. Wymagania.

PN-B-02421:2000

Ogrzewnictwo i ciepłownictwo. Zabezpieczenie instalacji ogrzewań wodnych i wodnych zamkniętych systemów ciepłowniczych. Badania.

PN-H-74200:1998

Ogrzewnictwo i ciepłownictwo. Izolacja cieplna rurociągów, armatury i urządzeń. Wymagania i badania odbiorcze.

Rury stalowe ze szwem, gwintowane.

PN-H-74220:1984

Rury stalowe bez szwu, ciągnięte i walcowane na zimno - ogólnego przeznaczenia.
PN-H-74219:1961

Rury stalowe bez szwu, gładkie - ogólnego przeznaczenia jakościowe.
PN-EN 10224:2006

Rury i złączki ze stali niestopowej do transportu wody i innych płynów wodnych.
PN-H-83130-01:1975

Centralne ogrzewania - Grzejniki żeliwne - Człony.
PN-EN 442-1:1999

Centralne ogrzewanie - Grzejniki członowe odlewane.
PN-H-83131-08:1992

Centralne ogrzewanie odlewane - Uszczelki.
PN-H-83131-09:1992

Centralne ogrzewanie odlewane - Grzejniki członowe. Korki i złączki.
PN-EN 10246-7:2006

Badania nieniszczące rur stalowych. Część 7: Automatyczne badanie ultradźwiękowe rur stalowych bez szwu i spawanych (z wyłączeniem rur spawanych łukiem krytym) w celu wykrycia nieciągłości wzdłużnych na całym obwodzie.
PN-EN 12098-5:2006

Sterowanie systemami ogrzewania. Część 5: Start-stopowe programatory dla systemów grzewczych.
PN-EN 14597:2007

Urządzenia sterowania temperaturą i ograniczniki temperatury systemów wytwarzania ciepła (systemów centralnego ogrzewania).
PN-EN ISO 9311-1:2009

Kleje do systemów przewodów rurowych z tworzyw termoplastycznych. Część 1: Oznaczanie właściwości błony klejowej.
PN-EN ISO 15875-1:2005/

Systemy przewodów rurowych z tworzyw A1:2008 sztucznych do instalacji wody ciepłej i zimnej. Usieciowany polietylen (PE-X). Część 1: Wymagania ogólne.
PN-EN ISO 15875-2:2005/

Systemy przewodów rurowych z tworzyw A1:2008 sztucznych do instalacji wody ciepłej i zimnej. Usieciowany polietylen (PE-X). Część 2: Rury.
PN-EN ISO 15875-3:2005

Systemy przewodów rurowych z tworzyw sztucznych do instalacji wody ciepłej i zimnej. Usieciowany polietylen (PE-X). Część 3: Kształtki.
PN-EN ISO 15875-5:2005

Systemy przewodów rurowych z tworzyw sztucznych do instalacji wody ciepłej i zimnej. Usieciowany polietylen (PE-X). Część 5: Przydatność systemu do stosowania.
PN-EN 12828:2006

Instalacje ogrzewcze w budynkach – Projektowanie wodnych instalacji centralnego ogrzewania.
PN-EN ISO 15875-1:2004(U)

Systemy przewodów rurowych z tworzyw sztucznych do instalacji ciepłej i zimnej wody. Polietylen sieciowany (PE-X). Część 1: Wymagania ogólne.
PN-EN ISO 15875-2:2004(U)

Systemy przewodów rurowych z tworzyw sztucznych do instalacji ciepłej i zimnej wody. Polietylen sieciowany (PE-X). Część 2: Rury.
PN-EN ISO 15875-3:2004(U)

Systemy przewodów rurowych z tworzyw sztucznych do instalacji ciepłej i zimnej wody. Polietylen sieciowany (PE-X). Część 3: Kształtki.
PN-EN ISO 15875-5:2004(U)

Systemy przewodów rurowych z tworzyw sztucznych do instalacji ciepłej i zimnej wody. Polietylen sieciowany (PE-X). Część 5: Przydatność do stosowania w systemie.
PN-EN ISO 15874-1:2004(U)

Systemy przewodów rurowych do instalacji ciepłej i zimnej wody. Polipropylen (PP). Część 1: Wymagania ogólne.
PN-EN ISO 15874-2:2004(U)

Systemy przewodów rurowych z tworzyw sztucznych do instalacji ciepłej i zimnej wody. Polipropylen (PP). Część 2: Rury.
PN-EN ISO 15874-3:2004(U)

Systemy przewodów rurowych z tworzyw sztucznych do instalacji ciepłej i zimnej wody. Polipropylen (PP). Część 3: Kształtki.
PN-EN ISO 15874-5:2004(U)

Systemy przewodów rurowych z tworzyw sztucznych do instalacji ciepłej i zimnej wody. Polipropylen (PP). Część 5: Przydatność do stosowania w systemie.

10.2. Inne dokumenty i instrukcje (lub równoważne)

Zeszyt 2: Wytyczne projektowania instalacji centralnego ogrzewania - wyd. COBRTI INSTAL.

Zeszyt 6: Warunki techniczne wykonania i odbioru instalacji ogrzewczych - wyd. COBRTI INSTAL.
Zeszyt 8: Warunki techniczne wykonania i odbioru węzłów ciepłowniczych - wyd. COBRTI INSTAL.
Zeszyt 10: Wytyczne stosowania i projektowania instalacji z rur miedzianych - wyd. COBRTI INSTAL.

IV. INSTALACJA WENTYLACJI MECHANICZNEJ

1. CZĘŚĆ OGÓLNA

1.1. Nazwa nadana zamówieniu przez Zamawiającego

Modernizacja zaplecza sanitarnego gimnastycznej Zespołu Szkół nr 1 im. Powstańców Wielkopolskich w Swarzędzu, Os. Mielżyńskiego 5A
Swarzędz, Os. Mielżyńskiego 5A

1.2. Przedmiot ST

Przedmiotem niniejszej standardowej specyfikacji technicznej (ST) są wymagania ogólne dotyczące wykonania i odbioru instalacji wentylacji mechanicznej

1.3. Zakres stosowania ST

Specyfikacja techniczna (ST) stanowi podstawę opracowania szczegółowej specyfikacji technicznej (ST), stosowanej jako dokument przetargowy i kontraktowy, przy zleceniu i realizacji robót wymienionych w pkt. 1.2.

Projektant sporządzający dokumentację projektową i odpowiednie szczegółowe specyfikacje techniczne wykonania i odbioru robót budowlanych może wprowadzać do niniejszej standardowej specyfikacji zmiany, uzupełnienia lub uściślenia, odpowiednie dla przewidzianego projektem zadania, obiektu lub robót, uwzględniające wymagania Zamawiającego oraz konkretne warunki ich realizacji, które są niezbędne do określenia ich standardu i jakości.

Odstępstwa od wymagań podanych w niniejszej specyfikacji mogą mieć miejsce tylko w przypadkach małych prostych i drugorzędnych robót o niewielkim znaczeniu, dla których istnieje pewność, że podstawowe wymagania będą spełnione przy zastosowaniu metod wykonania wynikających z doświadczenia i przy przestrzeganiu zasad sztuki budowlanej.

1.4. Przedmiot i zakres robót objętych ST

Roboty, których dotyczy Specyfikacja obejmują wszystkie czynności podstawowe występujące przy montażu instalacji wentylacji, a także niezbędne dla właściwego wykonania tej instalacji roboty tymczasowe oraz prace towarzyszące.

1.5. Określenia podstawowe, definicje

Określenia podstawowe przyjęte w niniejszej specyfikacji technicznej są zgodne z określeniami przyjętymi w Rozporządzeniu Ministra Infrastruktury z dnia 12 kwietnia 2002 r. w sprawie warunków, jakim powinny odpowiadać budynki i ich usytuowanie, odpowiednimi normami oraz określeniami podanymi w Specyfikacji Technicznej „Wymagania ogólne”

Wentylacja pomieszczenia

Wymiana powietrza w pomieszczeniu lub w jego części, mająca na celu usunięcie powietrza zużytego i zanieczyszczonego oraz wprowadzenie powietrza zewnętrznego

Wentylacja mechaniczna

Wentylacja będąca wynikiem działania urządzeń mechanicznych lub strumienicowych, wprowadzających powietrze w ruch

Instalacja wentylacji

Zestaw urządzeń, zespołów i elementów wentylacyjnych służących do uzdatniania i rozprowadzenia powietrza

Rozdział powietrza w pomieszczeniu

Rozdział powietrza w wentylowanej przestrzeni z zastosowaniem nawiewników i wywiewników, w celu zagwarantowania wymaganych warunków - intensywności wymiany powietrza, ciśnienia, czystości, temperatury, wilgotności względnej, prędkości ruchu powietrza, poziomu hałasu w strefie przebywania ludzi.

Rozprowadzenie powietrza

Przeniesienie strumienia powietrza określonej objętości do wentylowanej przestrzeni lub z tej przestrzeni, na ogół z zastosowaniem przewodów

Uzdatnianie powietrza

Procesy realizowane przy użyciu środków technicznych mające na celu zmianę jednej lub kilku wielkości charakteryzujących stan i jakość powietrza

Ogrzewanie powietrza

Uzdatnianie powietrza polegające na podwyższaniu jego temperatury

Chłodzenie powietrza

Uzdatnianie powietrza polegające na obniżaniu jego temperatury

Wentylator

Urządzenie służące do wprawiania powietrza w ruch

Filtracja powietrza

Uzdatnianie powietrza polegające na usuwaniu z niego zanieczyszczeń stałych lub ciekłych

Odzyskiwanie ciepła lub/i wilgoci

Wykorzystanie ciepła lub/i wilgoci odpadowej z procesów technologicznych lub zawartej w powietrzu wyrzutowym w celu zmniejszenia zapotrzebowania na ciepło lub/i wilgoć przez instalację wentylacyjną

Czerpnia wentylacyjna

Element instalacji, przez który jest zasysane powietrze zewnętrzne

Wyrzutnia wentylacyjna

Element instalacji, przez który powietrze jest usuwane na zewnątrz

Filtr powietrza

Zespół oczyszczający powietrze z zanieczyszczeń stałych i ciekłych

Nagrzewnica powietrza

Przeponowy wymiennik ciepła do ogrzewania powietrza

Chłodnica powietrza

Przeponowy wymiennik ciepła przeznaczony do chłodzenia i ewentualnie do osuszania powietrza

Urządzenie do odzyskiwania ciepła lub/i wilgoci

Urządzenie przeznaczone do przekazywania ciepła lub/i wilgoci zawartej w strumieniu powietrza zużytego do strumienia powietrza uzdatnianego lub odwrotnie

Odkraplacz

Element przeznaczony do zatrzymywania kropli wody unoszonych przez strumień powietrza z nawilżacza powietrza lub z powierzchni chłodnicy

Przewód wentylacyjny

Element, o zamkniętym obwodzie przekroju poprzecznego, stanowiący obudowę przestrzeni, przez którą przepływa powietrze

Przepustnica

Zespół samodzielny lub wbudowany w urządzenie lub w przewód wentylacyjny pozwalający na zamknięcie lub na regulację strumienia powietrza przez zmianę oporu przepływu

Tłumik hałasu

Element wbudowany w urządzenie lub w przewód wentylacyjny mający na celu zmniejszenie hałasu przenoszonego drogą powietrzną wzdłuż przewodów

Nawiewnik

Element lub zespół, przez który powietrze dopływa do wentylowanej przestrzeni

Wywiewnik

Element lub zespół, przez który powietrze wypływa z wentylowanej przestrzeni

Kłapa pożarowa

Zespół umieszczony w sieci przewodów wentylacyjnych (między dwiema strefami pożarowymi), przeznaczony do zapobiegania przenoszeniu się ognia i dymu z jednej strefy do drugiej

Aparat ogrzewczo-wentylacyjny, centrala wentylacyjna

Urządzenie składające się z filtra, nagrzewnicy i wentylatora umieszczonych we wspólnej obudowie i przeznaczone do nawiewania mieszaniny powietrza zewnętrznego i wewnętrznego

1.6. Ogólne wymagania dotyczące robót

Wykonawca robót jest odpowiedzialny za jakość wykonania robót oraz za zgodność z dokumentacją projektową postanowieniami zawartymi w załączniku nr 5 „Warunków Technicznych Wykonania i Odbioru (WTWiO) Instalacji Wentylacyjnych” wydanych przez Centralny Ośrodek Badawczo-Rozwojowy Techniki Instalacyjnej INSTAL, specyfikacją techniczną (szczegółową) i poleceniami Inspektora nadzoru oraz ze sztuką budowlaną. Ogólne wymagania dotyczące robót podano w ST „Wymagania ogólne”

1.7. Dokumentacja robót montażowych instalacji wentylacji mechanicznej

Dokumentację robót montażowych instalacji wentylacji mechanicznej stanowią:

- projekt wykonawczy
 - specyfikacja techniczna (szczegółowa) wykonania i odbioru robót (obligatoryjna w przypadku zamówień publicznych),
 - dokumenty świadczące o dopuszczeniu do obrotu i powszechnego lub jednostkowego zastosowania użytych wyrobów budowlanych,
 - protokoły odbiorów częściowych, końcowych i robót zanikających, z załączonymi protokołami z badań kontrolnych,
 - dokumentacja powykonawcza, czyli wyżej wymienione części dokumentacji robót z naniesionymi zmianami dokonanymi w toku wykonywania robót
- Roboty należy wykonywać na podstawie dokumentacji projektowej i specyfikacji technicznej (szczegółowej) wykonania i odbioru robót budowlanych opracowanych dla realizacji konkretnego zadania.

1.8. Nazwy i kody:

Grupy robót, klasy robót lub kategorie robót

CPV 45330000-9	Roboty instalacyjne wodno-kanalizacyjne i sanitarne
CPV 45331000-6	Instalowanie urządzeń grzewczych, wentylacyjnych i klimatyzacyjnych
CPV 45331200-8	Instalowanie urządzeń wentylacyjnych i klimatyzacyjnych
CPV 45331210-1	Instalowanie wentylacji

2. WYMAGANIA DOTYCZĄCE WŁAŚCIWOŚCI MATERIAŁÓW

2.1. Ogólne wymagania dotyczące właściwości materiałów

Ogólne wymagania dotyczące materiałów, ich pozyskiwania i składowania podano w ST „Wymagania ogólne”

2.2. Szczegółowe wymagania dotyczące materiałów

Materiały stosowane do montażu instalacji wodociągowych powinny mieć:

- oznakowanie znakiem CE co oznacza, że dokonano oceny ich zgodności ze zharmonizowaną normą europejską wprowadzoną do zbioru Polskich Norm, z europejską aprobatą techniczną lub krajową specyfikacją techniczną państwa członkowskiego Unii Europejskiej lub Europejskiego Obszaru Gospodarczego, uznaną przez Komisję Europejską za zgodną z wymaganiami podstawowymi, lub
- deklarację zgodności z uznanymi regułami sztuki budowlanej wydaną przez producenta, jeżeli dotyczy ona wyrobu umieszczonego w wykazie wyrobów mających niewielkie znaczenie dla zdrowia i bezpieczeństwa określonym przez Komisję Europejską lub
- oznakowanie znakiem budowlanym, co oznacza że są to wyroby nie podlegające obowiązkowemu oznakowaniu CE, dla których dokonano oceny zgodności z Polską Normą lub aprobatą techniczną bądź uznano za „regionalny wyrób budowlany”.

2.3. Materiały do wykonania instalacji wentylacji mechanicznej

- Materiały, z których wykonywane są wyroby stosowane w instalacjach wentylacyjnych powinny odpowiadać warunkom stosowania w instalacjach.
- Stopień zabezpieczenia antykorozyjnego obudów urządzeń powinien odpowiadać co najmniej właściwościom blachy stalowej ocynkowanej.
- Powierzchnie obudów powinny być gładkie, bez załamań, wgnieceń, ostrych krawędzi i uszkodzeń powłok ochronnych.
- Szczelność połączeń urządzeń i elementów wentylacyjnych z przewodami wentylacyjnymi powinna odpowiadać wymaganiom szczelności tych przewodów.
- Należy zapewnić łatwy dostęp do urządzeń i elementów wentylacyjnych w celu ich obsługi, konserwacji lub wymiany.
- Zamocowanie urządzeń i elementów wentylacyjnych powinno być wykonane z uwzględnieniem dodatkowych obciążeń związanych z pracami konserwacyjnymi.
- Urządzenia i elementy wentylacyjne powinny być zamontowane zgodnie z instrukcją producenta.
- Urządzenia i elementy instalacji wentylacyjnych powinny mieć dopuszczenia do stosowania w budownictwie.

Przewody wentylacyjne powinny być wykonywane z następujących materiałów:

- blacha lub taśma stalowa ocynkowana;
- inne materiały dopuszczone odpowiednimi atestami higienicznymi i przeciwpożarowymi.

3. WYMAGANIA DOTYCZĄCE SPRZĘTU

3.1. Ogólne wymagania dotyczące sprzętu

Ogólne wymagania dotyczące sprzętu podano w ST „Wymagania ogólne”

3.2. Szczegółowe wymagania dotyczące sprzętu

Do wykonania robót należy stosować jedynie taki sprzęt, który nie spowoduje niekorzystnego wpływu na jakość robót, zarówno w miejscach ich wykonania, jak też przy wykonywaniu czynności pomocniczych oraz w czasie transportu, załadunku i wyładunku materiałów.

Wykonawca powinien dostarczyć kopie dokumentów potwierdzających dopuszczenie sprzętu do użytkowania, tam gdzie jest to wymagane przepisami.

4. WYMAGANIA DOTYCZĄCE TRANSPORTU

4.2 Ogólne wymagania dotyczące transportu

Ogólne wymagania dotyczące transportu podano w ST „Wymagania ogólne”

4.3. Szczegółowe wymagania dotyczące transportu

Ze względu na specyficzne cechy kanałów wentylacyjnych i osprzętu należy spełnić następujące dodatkowe wymagania:

- kanały należy przewozić wyłącznie samochodami skrzyniowymi lub pojazdami posiadającymi boczne wsporniki o maksymalnym rozstawie 2 m,
- podczas transportu kanały powinny być zabezpieczone przed uszkodzeniem przez metalowe części środków transportu jak śruby, łańcuchy, itp. Luźno układane kanały powinny być zabezpieczone przed zarysowaniem przez podłożenie tektury falistej i desek pod łańcuch spinający boczne ściany skrzyni samochodu,
- podczas transportu kanały powinny być zabezpieczone przed zmianą położenia. Platforma samochodu powinna być ustawiona w poziomie.

Według istniejących zaleceń przewóz powinien odbywać się przy temperaturze otoczenia -5°C do $+30^{\circ}\text{C}$.

4.3. Wymagania dotyczące przewozu urządzeń wentylacyjnych i osprzętu

Urządzenia wentylacyjne i osprzęt należy przewozić pakowaną w sposób zabezpieczający przed zanieczyszczeniem, zabezpieczający przed wpływami czynników atmosferycznych i uszkodzeniem mechanicznym.

5. WYMAGANIA DOTYCZĄCE WYKONANIA ROBÓT

5.1. Ogólne zasady wykonania robót

Ogólne zasady wykonania robót podano w Specyfikacji Technicznej „Wymagania Ogólne”

5.2. Szczegółowe zasady wykonania robót

5.2.1. Montaż instalacji wentylacji mechanicznej

5.2.1.1. Wykonanie

Powierzchnie przewodów powinny być gładkie, bez załamań i wgnieceń. Materiał powinien być jednorodny, bez wżerów, wad walcowniczych itp. Powierzchnie pokryć ochronnych nie powinny mieć ubytków, pęknięć i tym podobnych wad.

Wymiary przewodów o przekroju prostokątnym i kołowym powinny odpowiadać wymaganiom norm PN-EN 1505[1] i PN-EN 1506 lub równoważne

Szczelność przewodów wentylacyjnych powinna odpowiadać wymaganiom normy PN-B-76001 lub równoważne

Wykonanie przewodów prostych i kształtek z blachy powinno odpowiadać wymaganiom normy PN-B-03434 lub równoważne
Połączenia przewodów wentylacyjnych z blachy powinny odpowiadać wymaganiom normy PN-B-76002 lub równoważne

5.2.1.2. Montaż przewodów

Przewody wentylacyjne powinny być zamocowane do przegród budynków w odległości umożliwiającej szczelne wykonanie połączeń poprzecznych. W przypadku połączeń kołnierзовych odległość ta powinna wynosić co najmniej 100 mm.

Przejścia przewodów przez przegrody budynku należy wykonywać w otworach, których wymiary są od 50 do 100 mm większe od wymiarów zewnętrznych przewodów lub przewodów z izolacją. Przewody na całej grubości przegrody powinny być obłożone wełną mineralną lub innym materiałem elastycznym o podobnych właściwościach.

Przejścia przewodów przez przegrody oddzielenia przeciwpożarowego powinny być wykonane w sposób nieobniżający odporności ogniowej tych przegród.

Izolacje cieplne przewodów powinny mieć szczelne połączenia wzdluzne i poprzeczne, a w przypadku izolacji przeciwwilgociowej powinna być ponadto zachowana, na całej powierzchni izolacji, odpowiednia odporność na przenikanie wilgoci.

Izolacje cieplne niewyposażone przez producenta w warstwę chroniącą przed uszkodzeniami mechanicznymi oraz izolacje narażone na działanie czynników atmosferycznych powinny mieć odpowiednie zabezpieczenia, np. przez zastosowanie osłon na swojej zewnętrznej powierzchni.

Materiał podpór i podwieszon powinien charakteryzować odpowiednia odporność na korozję w miejscu zamontowania. Metoda podparcia lub podwieszenia przewodów powinna być odpowiednia do materiału konstrukcji budowlanej w miejscu zamocowania. Odległość między podporami lub podwieszon powinna być ustalona z uwzględnieniem ich wytrzymałości i wytrzymałości przewodów tak aby ugięcie sieci przewodów nie wpływało na jej szczelność, właściwości aerodynamiczne i nienaruszalność konstrukcji.

Zamocowanie przewodów do konstrukcji budowlanej powinno przenosić obciążenia wynikające z ciężarów:

- przewodów;
- materiału izolacyjnego;
- elementów instalacji niezamocowanych niezależnie zamontowanych w sieci przewodów, np. tłumików, przepustnic itp.;
- elementów składowych podpór lub podwieszon;
- osoby lub osób, które będą stanowiły dodatkowe obciążenie przewodów w czasie czyszczenia lub konserwacji.

Zamocowanie przewodów wentylacyjnych powinno być odporne na podwyższoną temperaturę powietrza transportowanego w sieci przewodów, jeśli taka występuje.

Elementy zamocowania podpór lub podwieszon do konstrukcji budowlanej powinny mieć współczynnik bezpieczeństwa równy co najmniej trzy w stosunku do obliczeniowego obciążenia.

Pionowe elementy podwieszon oraz poziome elementy podpór powinny mieć współczynnik bezpieczeństwa równy co najmniej 1,5 w odniesieniu do granicy plastyczności pod wpływem obliczeniowego obciążenia.

Poziome elementy podwieszon i podpór powinny mieć możliwość przeniesienia obliczeniowego obciążenia oraz być takiej konstrukcji, aby ugięcie między ich połączeniami z elementami pionowymi i dowolnym punktem elementu poziomego nie przekraczało 0,4 % odległości między zamocowaniami elementów pionowych.

Połączenia między pionowymi i poziomymi elementami podwieszon i podpór powinny mieć współczynnik bezpieczeństwa równy co najmniej 1,5 w odniesieniu do granicy plastyczności pod wpływem obliczeniowego obciążenia.

W przypadkach, gdy jest wymagane, aby urządzenia i elementy w sieci przewodów mogły być zdemonstrowane lub wymienione, należy zapewnić niezależne ich zamocowanie do konstrukcji budynku.

W przypadkach oddziaływania sił wywołanych rozszerzalnością cieplną konstrukcja podpór lub podwieszon powinna umożliwiać kompensację wydłużen liniowych.

Podpory i podwieszon w obrębie maszynowni oraz w odległości nie mniejszej niż 15 m od źródła drgań powinny być wykonane jako elastyczne z zastosowaniem podkładek z materiałów elastycznych lub wibroizolatorów.

5.2.1.3. Otwory rewizyjne i możliwość czyszczenia instalacji

Czyszczenie instalacji powinno być zapewnione przez zastosowanie otworów rewizyjnych w przewodach instalacji lub demontaż elementu składowego instalacji. Otwory rewizyjne powinny umożliwiać oczyszczenie wewnętrznych powierzchni przewodów, a także urządzeń i elementów instalacji, jeśli konstrukcja tych urządzeń i elementów nie umożliwia ich oczyszczenia w inny sposób.

Wykonanie otworów rewizyjnych nie powinno obniżać wytrzymałości i szczelności przewodów, jak również własności cieplnych, akustycznych i przeciwpożarowych.

Elementy usztywniające i inne elementy wyposażenia przewodów powinny być tak zamontowane, aby nie utrudniały czyszczenia przewodów.

Elementy usztywniające wewnątrz przewodów o przekroju prostokątnym powinny mieć opływowe kształty, najlepiej o przekroju kołowym. Niedopuszczalne jest stosowanie taśm perforowanych lub innych elementów trudnych do czyszczenia.

Nie należy stosować wewnątrz przewodów ostro zakończonych śrub lub innych elementów, które mogą powodować zagrożenie dla zdrowia lub uszkodzenie urządzeń czyszczących.

Nie dopuszcza się ostrych krawędzi w otworach rewizyjnych, pokrywach otworów i drzwiach rewizyjnych.

Pokrywy otworów rewizyjnych i drzwi rewizyjne urządzeń powinny się łatwo otwierać.

W przewodach o przekroju kołowym o średnicy nominalnej mniejszej niż 200 mm należy stosować zdejmowane zaślepki lub trójniki z zaślepkami do czyszczenia. W przypadku przewodów o większych średnicach należy stosować trójniki o minimalnej średnicy 200 mm,

W przewodach o przekroju prostokątnym należy wykonywać otwory rewizyjne o minimalnych wymiarach

W przypadku wykonywania otworów rewizyjnych na końcu przewodu, ich wymiary powinny być równe wymiarom przekroju poprzecznego przewodu.

Jeżeli jeden lub oba wymiary przekroju poprzecznego przewodu są mniejsze niż minimalne wymiary otworu rewizyjnego określone w tabelicy 2, to otwór rewizyjny należy tak wykonać, aby jego krótsza krawędź była równoległa do krótszej krawędzi ścianki przewodu, w którym jest umieszczony.

W przypadku, gdy przewiduje się demontaż elementu instalacji w celu umożliwienia czyszczenia, powstałe w ten sposób otwory nie powinny być mniejsze niż określone w tabelicach 1 i 2.

Należy zapewnić dostęp do otworów rewizyjnych w przewodach zamontowanych nad stropem podwieszonym.

Należy zapewnić dostęp w celu czyszczenia do następujących, zamontowanych w przewodach urządzeń:

- przepustnice (z dwóch stron);
- klapy pożarowe (z jednej strony);
- nagrzewnice i chłodnice (z dwóch stron);
- tłumiki hałasu o przekroju kołowym (z jednej strony);
- tłumiki hałasu o przekroju prostokątnym (z dwóch stron);
- filtry (z dwóch stron);
- wentylatory przewodowe (z dwóch stron);
- urządzenia do odzyskiwania ciepła (z dwóch stron);
- automatycznej regulacji strumienia przepływu (z dwóch stron).

Powyższe wymaganie nie dotyczy urządzeń, które można łatwo zdemontować w celu oczyszczenia (z wyjątkiem klap pożarowych, nagrzewnic i chłodnic).

Jeżeli projekt nie przewiduje inaczej, między otworami rewizyjnymi nie powinny być zamontowane więcej niż dwa kolana lub łuki o kącie większym niż 45°, a w przewodach poziomych odległość między otworami rewizyjnymi nie powinna być większa niż 10 m.

5.2.1.4. Nawiewniki, wywiewniki

Elementy ruchome nawiewników i wywiewników powinny być osadzone bez luzów, ale z możliwością ich przestawienia. Położenie ustalone powinno być utrzymywane w sposób trwały.

Nawiewników nie powinno się umieszczać w pobliżu przeszkód (takich jak np. elementy konstrukcyjne budynku, podwieszane lampy) mających zakłócający wpływ na kształt i zasięg strumienia powietrza.

Nawiewniki i wywiewniki powinny być połączone z przewodem w sposób trwały i szczelny.

Przewód łączący sieć przewodów z nawiewnikiem lub wywiewnikiem należy prowadzić jak najkrótszą trasą, bez zbędnych łuków i ostrych zmian kierunków.

W przypadku łączenia nawiewników lub wywiewników z siecią przewodów za pomocą przewodów elastycznych nie należy: zgniatać tych przewodów, stosować przewodów dłuższych niż 4 m.

Jeśli umożliwiają to warunki budowlane:

- długość (L) prostego odcinka przewodu o średnicy D, doprowadzającego powietrze do nawiewnika powinna wynosić: $L > 3D$;
- przesunięcie (s) osi nawiewnika w stosunku do osi otworu w sieci przewodów, do którego podłączony jest przewód o średnicy D, doprowadzający powietrze do nawiewnika powinno wynosić: $s < L/8$.

Sposób zamocowania nawiewników i wywiewników powinien zapewnić dogodną obsługę, konserwację oraz wymianę jego elementów bez uszkodzenia elementów przegrody.

Nawiewniki i wywiewniki powinny być zabezpieczone folią podczas „brudnych” prac budowlanych.

Nawiewniki i wywiewniki z elementami regulacyjnymi powinny być zamontowane w pozycji całkowicie otwartej.

6. KONTROLA JAKOŚCI ROBÓT

6.1. Ogólne zasady kontroli jakości robót

Ogólne zasady kontroli jakości podano w Specyfikacji Technicznej „Wymagania Ogólne”

6.2. Szczegółowe zasady kontroli jakości robót

Sprawdzenie kompletności wykonanych prac

Celem sprawdzenia kompletności wykonanych prac jest wykazanie, że w pełni wykonano wszystkie prace związane z montażem instalacji oraz stwierdzenie zgodności ich wykonania z projektem oraz z obowiązującymi przepisami i zasadami technicznymi. W ramach tego etapu prac odbiorowych należy przeprowadzić następujące działania:

- Porównanie wszystkich elementów wykonanej instalacji ze specyfikacją projektową, zarówno w zakresie materiałów, jak i ilości oraz, jeśli jest to konieczne, w zakresie właściwości i części zamiennych;

- Sprawdzenie zgodności wykonania instalacji z obowiązującymi przepisami oraz z zasadami technicznymi;
- Sprawdzenie dostępności dla obsługi instalacji ze względu na działanie, czyszczenie i konserwację;
- Sprawdzenie czystości instalacji;
- Sprawdzenie kompletności dokumentów niezbędnych do eksploatacji instalacji.

W szczególności należy wykonać następujące badania:

- Badanie ogólne
 - Dostępności dla obsługi;
 - Stanu czystości urządzeń, wymienników ciepła i systemu rozprowadzenia powietrza;
 - Rozmieszczenia i dostępności otworów do czyszczenia urządzeń i przewodów;
 - Kompletności znakowania;
 - Realizacji zabezpieczeń przeciwpożarowych (rozmieszczenia klap pożarowych, powłok ogniochronnych itp.);
 - Rozmieszczenia zgodnie z projektem izolacji cieplnych i paroszczelnych;
 - Zabezpieczeń antykorozyjnych konstrukcji montażowych i wsporczych;
 - Zainstalowania urządzeń, zamocowania przewodów itp. w sposób niepowodujący przenoszenia drgań;
 - Środków do uziemienia urządzeń i przewodów.
- Badanie wentylatorów i innych centralnych urządzeń wentylacyjnych
 - Sprawdzenie, czy elementy urządzenia zostały połączone w prawidłowy sposób;
 - Sprawdzenie zgodności tabliczek znamionowych (wielkości nominalnych);
 - Sprawdzenie konstrukcji i właściwości (np. podwójna obudowa);
 - Badanie przez oględziny szczelności urządzeń i łączników elastycznych;
 - Sprawdzenie zainstalowania wibroizolatorów;
 - Sprawdzenie zamocowania silników;
 - Sprawdzenie prawidłowości obracania się wirnika w obudowie;
 - Sprawdzenie naciągu i liczby pasów klinowych (włącznie z dostawą części zamiennych);
 - Sprawdzenie zainstalowania osłon przekładni pasowych;
 - Sprawdzenie odwodnienia z uszczelnieniem;
 - Sprawdzenie ukształtowania łopatek wentylatora (łopatki zakrzywione do przodu lub do tyłu);
 - Sprawdzenie zgodności prędkości obrotowej wentylatora i silnika z danymi na tabliczce znamionowej.
- Badanie przepustnic wielopłaszczyznowych

Sprawdzenie rodzaju przepustnic i uszczelnienia (np. działanie współbieżne, działanie przeciwbieżne).

- Badanie sieci przewodów

Badanie wrywkowe szczelności połączeń przewodów przez sprawdzenie wzrokowe i kontrolę dotykową; Sprawdzenie wrywkowe, czy wykonanie kształtek jest zgodne z projektem.

- Badanie komory mieszania, komory rozprężnej, nagrzewnicy wtórnej itp.

Sprawdzenie wrywkowe zgodności z danymi projektowymi.

- Badanie nawiewników i wywiewników

Sprawdzenie, czy typy, liczba i rozmieszczenie odpowiada danym projektowym.

7. WYMAGANIA DOTYCZĄCE PRZEDMIARU I OBMIARU ROBÓT

7.1 Ogólne zasady przedmiaru i obmiaru robót

Ogólne zasady przedmiaru i obmiaru robót podane zostały w ST „Wymagania ogólne”

7.2 Ogólne zasady obmiaru robót

Jednostki i zasady obmiaru robót

- Ilość kanałów wentylacyjnych należy obliczać w m², wyodrębniając ilość kanałów w zależności od rodzajów kanałów, ich średnic i obwodów oraz rodzajów połączeń, bez odliczania kształtek, Do długości rurociągów nie wlicza się tłumików, przepustnic, króćców elastycznych i innych elementów.
- Zwężki wlicza się do kanałów o większej średnicy.
- Uzbrojenie kanałów – przepustnice, klapy p.poż., króćce elastyczne, kratki, nawiewniki, etc. oblicza się w sztukach z podaniem rodzaju materiału i średnicy (obwodu).
- Urządzenia wentylacyjne – wentylatory, centrale wentylacyjne, klimatyzatory itp. - oblicza się w sztukach lub kompletach z podaniem rodzaju i typu urządzenia.

8. WYMAGANIA DOTYCZĄCE ODBIORU ROBÓT

8.1. Ogólne zasady odbioru robót.

Ogólne zasady odbioru robót podano w Specyfikacji Technicznej „Wymagania Ogólne”

8.2. Szczegółowe zasady odbioru robót

Przy odbiorze końcowym instalacji należy przedstawić następujące dokumenty:

- projekt wykonawczy

- potwierdzenie zgodności wykonania instalacji z projektem wykonawczym,
- obmiary powykonawcze;
- protokoły wykonanych badań odbiorczych
- dokumenty dopuszczające do stosowania w budownictwie wyroby budowlane, z których wykonano instalację
- dokumenty wymagane dla urządzeń podlegających odbiorom technicznym

8.2.3. Odbiór końcowy instalacji wentylacji mechanicznej

Instalacja powinna być przedstawiona do odbioru końcowego po zakończeniu wszystkich robót montażowych oraz dokonaniu badań odbiorczych częściowych, z których wszystkie zakończyły się wynikiem pozytywnym. W ramach odbioru końcowego należy sprawdzić w szczególności:

- użycie właściwych materiałów i elementów urządzeń,
- prawidłowość wykonania połączeń,
- wielkość spadków przewodów,
- odległości przewodów od przegród budowlanych i innych instalacji,
- prawidłowość wykonania uchwytów (podpór) przewodów oraz odległości między uchwytami (podporami),
- prawidłowość zainstalowania uzbrojenia kanałów i urządzeń,
- protokoły odbiorów międzyoperacyjnych i częściowych,
- protokoły zawierające wyniki badań odbiorczych,
- zgodność wykonanej instalacji z dokumentacją projektową specyfikacjami technicznymi (szczegółowymi), WTWiO, odpowiednimi normami oraz instrukcjami producentów materiałów, przyborów i urządzeń.

Z odbioru końcowego należy sporządzić protokół odbioru technicznego – końcowego

9. PODSTAWA ROZLICZENIA ROBÓT

9.1. Ogólne zasady dotyczące podstawy rozliczenia robót i płatności

Ogólne ustalenia dotyczące podstawy płatności podano w Specyfikacji Technicznej „Wymagania Ogólne”

9.2. Szczegółowe zasady dotyczące podstawy rozliczenia robót i płatności

Rozliczenie robót montażowych instalacji wentylacji mechanicznej może być dokonane jednorazowo po wykonaniu pełnego zakresu robót i ich końcowym odbiorze lub etapami określonymi w umowie, po dokonaniu odbiorów częściowych robót.

Ostateczne rozliczenie umowy pomiędzy zamawiającym a wykonawcą następuje po dokonaniu odbioru końcowego.

Podstawę rozliczenia oraz płatności wykonanego i odebranego zakresu robót stanowi wartość tych robót obliczona na podstawie określonych w dokumentach umownych (ofercie) cen jednostkowych i ilości robót potwierdzonych przez zamawiającego

Ceny jednostkowe wykonania robót lub kwoty ryczałtowe obejmujące roboty montażowe uwzględniają:

- przygotowanie stanowiska roboczego,
- dostarczenie materiałów, narzędzi i sprzętu,
- obsługę sprzętu nie posiadającego etatowej obsługi,
- przenoszenie podręcznych urządzeń i sprzętu w miarę postępu robót,
- wykonanie robót pomocniczych
- montaż kanałów wentylacyjnych, rurociągów, osprzętu i urządzeń,
- wykonanie prób szczelności i wydajności
- usunięcie wad i usterek powstałych w czasie wykonywania robót.

10. DOKUMENTY ODNIESIENIA

10.1. Normy (lub równoważne)

PN-ISO 5221:1994

Rozprowadzenie i rozdział powietrza. Metody pomiaru przepływu powietrza w przewodzie.

PN-68/B-01411

Wentylacja. Urządzenia i elementy urządzeń wentylacyjnych. Podział, nazwa, określenie.

PN-67/B-03410

Wentylacja. Wymiary poprzeczne przewody wentylacyjne.

PN-83/B-03430

Wentylacja w budynkach mieszkalnych zamieszkania zbiorowego i użyteczności publicznej. Wymagania.

PN-73/B-03431

Wentylacja mechaniczna w budownictwie. Wymagania.

PN-B-03434

Wentylacja. Przewody wentylacyjne. Podstawowe wymagania i badania.

PN-78/B-10440

Wentylacja mechaniczna. Urządzenia wentylacyjne. Wymagania i badania przy odbiorze.

PN-B-76001:1996

Wentylacja. Przewody wentylacyjne. Szczelność. Wymagania i badania.
PB-B-76002:1996
Wentylacja. Połączenia urządzeń, przewodów i kształtek wentylacyjnych blaszanych.
PN-B-76003:1996
Wentylacja i klimatyzacja. Filtry powietrza. Klasy jakości.
PN-B-03434:1999
Wentylacja. Przewody wentylacyjne. Podstawowe wymagania i badania.
PN-EN1505:2001
Wentylacja budynków. Przewody proste i kształtki wentylacyjne z blachy o przekroju prostokątnym. Wymiary.
PN-EN 1506:2001
Wentylacja budynków. Przewody proste i kształtki wentylacyjne z blachy o przekroju okrągłym. Wymiary.
PN-B-01411:1999
Wentylacja i klimatyzacja. Terminologia.
PN-EN 1751:2001
Wentylacja budynków. Urządzenia wentylacyjne końcowe. Badania aerodynamiczne przepustnic regulacyjnych i zamykających.
PrPN-EN 12599
Wentylacja budynków. Procedury badań i metody pomiarowe dotyczące odbioru wykonanych instalacji wentylacji .
PrEN 12236
Wentylacja budynków. Podwieszenia i podpory przewodów. Wymagania wytrzymałościowe.
PN-EN ISO 15874-1:2004(U)
Systemy przewodów rurowych do instalacji ciepłej i zimnej wody. Polipropylen (PP). Część 1: Wymagania ogólne.
PN-EN ISO 15874-2:2004(U)
Systemy przewodów rurowych z tworzyw sztucznych do instalacji ciepłej i zimnej wody. Polipropylen (PP). Część 2: Rury.
PN-EN ISO 15874-3:2004(U)
Systemy przewodów rurowych z tworzyw sztucznych do instalacji ciepłej i zimnej wody. Polipropylen (PP). Część 3: Kształtki.
PN-EN ISO 15874-5:2004(U)
Systemy przewodów rurowych z tworzyw sztucznych do instalacji ciepłej i zimnej wody. Polipropylen (PP). Część 5: Przydatność do stosowania w systemie.
PN-EN 12735-2:2004/A1:2006
Miedź i stopy miedzi. Rury miedziane okrągłe bez szwu stosowane w instalacjach klimatyzacyjnych i chłodniczych. Część 2: Rury do oprzyrządowania
PN-EN 12735-1:2003/A1:2006
Miedź i stopy miedzi. Rury miedziane okrągłe bez szwu stosowane w instalacjach klimatyzacyjnych i chłodniczych. Część 1: Rury do instalacji rurowych
PN-EN 1057:2007
Miedź i stopy miedzi. Rury miedziane okrągłe bez szwu do wody i gazu stosowane w instalacjach sanitarnych i ogrzewania
PN-EN 1254-2:2004
Miedź i stopy miedzi. Łączniki instalacyjne. Część 2: Łączniki do rur miedzianych z końcówkami zaciskowymi
PN-EN 1254-5:2004
Miedź i stopy miedzi. Łączniki instalacyjne. Część 5: Łączniki do rur miedzianych z krótkimi końcówkami do kapilarnego lutowania twardego
PN-EN 1254-1:2004
Miedź i stopy miedzi. Łączniki instalacyjne. Część 1: Łączniki do rur miedzianych z końcówkami do kapilarnego lutowania miękkiego lub twardego

10.2.Inne dokumenty (lub równoważne)

Specyfikacja techniczna wykonania i odbioru robót budowlanych. Wymagania ogólne
Warunki techniczne wykonania i odbioru instalacji wentylacyjnych - zeszyt 5 - COBRTI INSTAL,
Warunki techniczne wykonania i odbioru sieci wodociągowych - zeszyt 3 - COBRTI INSTAL,

