



Fundusze Europejskie
dla Dolnego Śląska

Dofinansowane przez
Unię Europejską



**DOLNY
ŚLĄSK**

IR.272.12.2024

Specyfikacja Warunków Zamówienia (zwana dalej „SWZ”)

prowadzonego w trybie podstawowym bez negocjacji, o wartości zamówienia nie przekraczającej progów unijnych stosownie do art. 3 ustawy z 11 września 2019 r. - Prawo zamówień publicznych (t. j. Dz. U. z 2023 r., poz. 1605 ze zm.) zwanej dalej „ustawą”, pn.

„Przeprowadzenie robót budowlanych (adaptacji) w Zespole Szkół Zawodowych w Brzegu Dolnym oraz w Centrum Kształcenia Zawodowego i Ustawicznego w Wołowie”

*w ramach projektu „Rozwój kształcenia zawodowego w Powiecie Wołowskim – edycja 3”
współfinansowanego ze środków Europejskiego Funduszu Społecznego Plus*

Nazwa Zamawiającego: Powiat Wołowski
REGON: 931 934 800
NIP: 988-02-19-208
Miejscowość: 56 – 100 Wołów
Adres: pl. Piastowski 2
Telefon: 71 380 59 01
Strona internetowa: <http://powiatwolowski.pl>
Godziny urzędowania: 7.45 -15.45

Przedmiotowe postępowanie prowadzone jest przy użyciu środków komunikacji elektronicznej.
Składanie ofert następuje za pośrednictwem platformy zakupowej dostępnej
pod adresem internetowym: <https://platformazakupowa.pl/pn/powiatwolowski>

ZATWIERDZAM:

STAROSTA WOŁOWSKI

WICESTAROSTA WOŁOWSKI

Jan Janas

Beata Gryga

Wołów, 24.05.2024 r.



SPIS TREŚCI:

Rozdział 1.	Adres strony internetowej, na której udostępniane będą zmiany i wyjaśnienia treści SWZ oraz inne dokumenty zamówienia bezpośrednio związane z postępowaniem o udzielenie zamówienia.....	3
Rozdział 2.	Tryb udzielenia zamówienia publicznego.....	3
Rozdział 3.	Opis przedmiotu zamówienia.....	3
Rozdział 4.	Termin wykonania zamówienia.....	7
Rozdział 5.	Warunki udziału w postępowaniu.....	7
Rozdział 6.	Podstawy wykluczenia Wykonawcy z postępowania.....	8
Rozdział 7.	Oświadczenia i dokumenty, jakie zobowiązani są dostarczyć Wykonawcy w celu potwierdzenia spełniania warunków udziału w postępowaniu oraz wykazaniu braku podstaw wykluczenia.....	9
Rozdział 8.	Informacja o podwykonawcach.....	10
Rozdział 9.	Wykonawcy wspólnie ubiegający się o zamówienie (w tym wykonawcy działający jako spółka cywilna).....	10
Rozdział 10.	Waluta, w jakiej będą prowadzone rozliczenia związane z realizacją zamówienia publicznego.....	11
Rozdział 11.	Wymagania dotyczące wadium.....	11
Rozdział 12.	Termin związania ofertą.....	11
Rozdział 13.	Informacje o sposobie porozumiewania się Zamawiającego z Wykonawcami oraz przekazywania oświadczeń i dokumentów, a także wskazanie osób uprawnionych do porozumiewania się z Wykonawcami.....	11
Rozdział 14.	Opis sposobu przygotowania ofert i złożenia ofert oraz wymagania formalne dotyczące składanych oświadczeń i dokumentów.....	14
Rozdział 15.	Sposób oraz termin składania.....	17
Rozdział 16.	Opis sposobu obliczania ceny.....	17
Rozdział 17.	Opis kryteriów oceny ofert wraz z podaniem wag tych kryteriów i sposobu oceny ofert.....	18
Rozdział 18.	Informacje o formalnościach, jakie powinny zostać dopełnione po wyborze oferty w celu zawarcia umowy w sprawie zamówienia publicznego.....	19
Rozdział 19.	Wymagania dotyczące zabezpieczenia należytego wykonania umowy.....	19
Rozdział 20.	Istotne postanowienia umowy w sprawie zamówienia publicznego.....	20
Rozdział 21.	Inne informacje.....	20
Rozdział 22.	Pouczenie o środkach ochrony prawnej przysługujących Wykonawcy w toku postępowania o udzielenie zamówienia.....	22
Rozdział 23.	Załączniki do SWZ.....	22



Rozdział 1. Adres strony internetowej, na której udostępniane będą zmiany i wyjaśnienia treści SWZ oraz inne dokumenty zamówienia bezpośrednio związane z postępowaniem o udzielenie zamówienia.

1. Zmiany i wyjaśnienia treści SWZ oraz inne dokumenty zamówienia bezpośrednio związane z postępowaniem o udzielenie zamówienia będą udostępniane na stronie internetowej: <https://platformazakupowa.pl/pn/powiatwołowski>

Rozdział 2. Tryb udzielenia zamówienia publicznego

1. Postępowanie prowadzone jest w trybie podstawowym, na podstawie art. 275 pkt 1 ustawy oraz niniejszej SWZ.
2. Zamawiający nie przewiduje wyboru najkorzystniejszej oferty z możliwością prowadzenia negocjacji.
3. Szacunkowa wartość przedmiotowego zamówienia nie przekracza progów unijnych o jakich mowa w art. 3 ustawy.
4. Zamawiający nie przewiduje aukcji elektronicznej.
5. Zamawiający nie przewiduje złożenia ofert wariantowych oraz w postaci katalogów elektronicznych.
6. Zamawiający nie prowadzi postępowania w celu zawarcia umowy ramowej.
7. Zamawiający nie zastrzega możliwości ubiegania się o udzielenie zamówienia wyłącznie przez wykonawców, o których mowa w art. 94 ustawy.
8. Zamawiający nie określa dodatkowych wymagań związanych z zatrudnieniem osób, o których mowa w art. 96 ust. 2 pkt 2 ustawy Pzp.
9. Przedmiotowe zamówienie jest finansowane ze współfinansowanego ze środków Europejskiego Funduszu Społecznego Plus.
10. Zamawiający może unieważnić postępowanie o udzielenie zamówienia na podstawie art. 310 pkt 1 ustawy Pzp, jeżeli środki publiczne, które Zamawiający zamierzał przeznaczyć na sfinansowanie całości lub części zamówienia nie zostały mu przyznane.

Rozdział 3. Opis przedmiotu zamówienia

1. Nazwa zadania: „Przeprowadzenie robót budowlanych (adaptacji) w Zespole Szkół Zawodowych w Brzegu Dolnym oraz w Centrum Kształcenia Zawodowego i Ustawicznego w Wołowie” w ramach projektu „Rozwój kształcenia zawodowego w Powiecie Wołowskim – edycja 3” współfinansowanego ze środków Europejskiego Funduszu Społecznego Plus.
2. Przedmiotem zamówienia jest adaptacja sali na potrzeby pracowni zawodowych w szkołach kształcenia zawodowego Powiatu Wołowskiego: Zespołu Szkół Zawodowych w Brzegu Dolnym oraz Centrum Kształcenia Zawodowego i Ustawicznego w Wołowie.
3. Zakres zamówienia obejmuje wykonanie robót budowlanych zgodnie z opisem przedmiotu zamówienia, przedmiarem robót, projektem wykonawczym oraz wymaganiami Zamawiającego:
 - 1) **CZĘŚĆ 1 – Przeprowadzenie robót budowlanych (adaptacji) w ZSZ w Brzegu Dolnym.**
 - 2) **CZĘŚĆ 2 – Przeprowadzenie robót budowlanych (adaptacji) w CKZiU w Wołowie.**
4. Szczegółowy opis przedmiotu zamówienia zawierają załączniki:
 - 1) opis przedmiotu zamówienia – załącznik nr 9 do Specyfikacji Warunków Zamówienia,
 - 2) przedmiar robót (pomocniczo) – załącznik nr 7 do Specyfikacji Warunków Zamówienia,
 - 3) projekt wykonawczy (dot. części 1 przedmiotu zamówienia) – załącznik nr 8 do Specyfikacji Warunków Zamówienia.
5. Miejsce wykonania robót:
 - 1) CZĘŚĆ 1 – Zespół Szkół Zawodowych w Brzegu Dolnym, ul. 1 – go Maja 1A, 56 – 120 Brzeg Dolny.
 - 2) CZĘŚĆ 2 – Centrum Kształcenia Zawodowego i Ustawicznego w Wołowie, ul. T. Kościuszki 27, 56 – 100 Wołów.



6. Należy mieć na uwadze, że prace będą wykonywane na terenie czynnych szkół, **Zamawiający zastrzega następujące uwarunkowania realizacyjne:**
- 1) uzgadnianie kolejności realizacji prac budowlanych (co do miejsca i czasu z osobą prowadzącą nadzór nad realizacją umowy w imieniu Zamawiającego),
 - 2) systematyczne porządkowanie miejsc wykonywania robót, tj. usuwanie gruzu i innych materiałów z rozbiórki,
 - 3) prowadzenie robót w sposób nieuciążliwy,
 - 4) zabezpieczanie mienia ruchomego i nieruchomego użytkownika obiektu przed uszkodzeniem oraz przywrócenie miejsca wykonywania prac do stanu pierwotnego.
7. Zaleca się aby Wykonawca dokonał wizji lokalnej na terenie, gdzie mają być prowadzone prace objęte przedmiotem zamówienia.
8. Określone wynagrodzenie ryczałtowe winno zawierać wszystkie koszty niezbędne do zrealizowania zamówienia, a bez których nie można wykonać zamówienia. Będą to m. in. koszty: robót przygotowawczych, robót porządkowych, wywiezienia, docelowego składowania i unieszkodliwienia odpadów, zabezpieczeń BHP oraz Ppoż., organizacji i utrzymania zaplecza, dostawy na teren budowy wyrobów budowlanych i innych wyrobów oraz ich zabezpieczenia w okresie przed wbudowaniem, zabezpieczenia narzędzi oraz urządzeń Wykonawcy, zapewnienia nadzoru i opracowania niezbędnej dokumentacji powykonawczej oraz innych czynności niezbędnych do wykonania przedmiotu zamówienia.
9. Jeśli w dokumentach składających się na opis przedmiotu zamówienia wskazano produkty z podaniem nazwy, symbolu i producenta, produkty te stanowią przykłady, jakie mogą być użyte przez wykonawców w ramach robót. Znaki firmowe producentów oraz nazwy i symbole poszczególnych produktów zostały podane jedynie w celu jak najdokładniejszego określenia ich charakterystyki. Oznacza to, że wykonawca nie jest zobowiązany do zastosowania tych konkretnych, podanych produktów i może stosować inne, jednakże wyłącznie pod warunkiem ich zgodności z produktami podanymi w dokumentacji pod względem:
- 1) gabarytów i konstrukcji (wielkość, rodzaj oraz liczba elementów składowych),
 - 2) charakteru użytkowego (tożsamość funkcji),
 - 3) charakterystyki materiałowej (rodzaj i jakość materiału),
 - 4) parametrów technicznych (wytrzymałość, trwałość, dane techniczne, dane hydrauliczne, charakterystyki liniowe, konstrukcja),
 - 5) wyglądu (struktura, barwa, kształt),
 - 6) parametrów bezpieczeństwa użytkowania.

Jeżeli Zamawiający dopuszcza rozwiązania równoważne opisywanym w dokumentacji, ale nie podaje parametrów, które by tę równoważność potwierdzały – wykonawca obowiązany jest zaofiarować produkt o właściwościach zbliżonych, nadający się funkcjonalnie do zapotrzebowanego zastosowania. Dopuszcza się stosowanie zamienników o parametrach nie gorszych niż proponowane. Zgodnie z art. 101 ust. 4 ustawy Pzp w sytuacji, gdyby w dokumentach opisującym przedmiot zamówienia, zawarto odniesienie do norm, europejskich ocen technicznych, aprobat, specyfikacji technicznych i systemów referencji technicznych, o których mowa w art. 101 ust. 1 pkt 2 i ust. 3 Pzp a takim odniesieniem nie towarzyszyło wyrażenie „lub równoważne”, to Zamawiający dopuszcza rozwiązania równoważne opisywanym w każdej takiej normie, europejskiej ocenie technicznej, aprobacie, specyfikacji technicznej, systemowi referencji technicznych. W związku z powyższym należy przyjąć, że każdej: normie, europejskiej ocenie technicznej, aprobacie, specyfikacji technicznej, systemowi referencji technicznych występujących w opisie przedmiotu zamówienia towarzyszą wyrazy „lub równoważne”. Zgodnie z art. 101 ust. 5 Pzp wykonawca, który powołuje się na rozwiązania równoważne opisywanym w tych dokumentach, jest obowiązany udowodnić, poprzez



dołączenie do oferty stosownych przedmiotowych środków dowodowych, o których mowa w art. 104–107 Pzp, że proponowane rozwiązania w równoważnym stopniu spełniają wymagania określone w opisie przedmiotu zamówienia.

Wykonawca, który powołuje się na rozwiązania równoważne opisywane przez Zamawiającego, jest obowiązany wykazać, że oferowane przez niego dostawy, usługi lub roboty budowlane spełniają wymagania określone przez Zamawiającego i wyspecyfikować w ofercie równoważne rozwiązania.

7. Przedmiar dołączony jest wyłącznie pomocniczo w celu sporządzenia kalkulacji własnej. Wykonawca powinien pamiętać, bez względu na jakiegokolwiek ograniczenia zasugerowane przez opis każdej pozycji i/lub wyjaśnienie, że cena przedstawiona w ofercie stanowi zapłatę za prace wykonane i zakończone pod każdym względem. Uważa się, że Wykonawca wziął pod uwagę wszystkie wymagania i zobowiązania bez względu na to czy zostały określone czy zasugerowane w przedmiarze.
8. Wykonawca udzieli **co najmniej 36 miesięcznej gwarancji** na prace będące przedmiotem umowy (robocizną). Wykonawca udzieli gwarancji również na wykorzystane materiały, urządzenia i sprzęt, na okres wskazany powyżej, ale nie krótszy niż okres gwarancji producenta. Wszystkie karty i warunki gwarancji będą przekazane Zamawiającemu wraz z protokołami odbioru końcowego. Bieg terminu gwarancji rozpoczyna się w dniu następnym po odbiorze końcowym przedmiotu umowy. W okresie gwarancji Wykonawca zobowiązuje się do usunięcia ujawnionych wad bezpłatnie w terminie 7 dni od daty zgłoszenia przez Zamawiającego wady. Jeżeli w ramach gwarancji Wykonawca dokona usunięcia wad istotnych, termin gwarancji biegnie na nowo od chwili usunięcia wady. W innych wypadkach termin gwarancji ulega przedłużeniu o czas, w którym wada była usuwana.
9. Okres rękojmi biegnie równoległe z okresem gwarancji. Pomimo wygaśnięcia gwarancji lub rękojmi Wykonawca zobowiązany jest usunąć wady, które zostały zgłoszone przez Zamawiającego w okresie trwania gwarancji lub rękojmi. Wykonawca udzieli gwarancji i rękojmi na przedmiot umowy wykonany przez podwykonawców lub dalszych podwykonawców.
10. Okres gwarancji będzie punktowany zgodnie z opisem kryteriów oceny ofert zawartym w rozdziale 17 SWZ.
11. Na przedmiot umowy Wykonawca udziela gwarancji i rękojmi. Minimalny okres gwarancji wynosi 36 miesięcy.
12. Zamawiający stosownie do art. 95 ustawy, wymaga zatrudnienia przez wykonawcę lub podwykonawcę lub dalszego podwykonawcę na podstawie umowy o pracę osób wykonujących wszelkie czynności wchodzące w tzw. koszty bezpośrednie:
 - 1) Rodzaj czynności związanych z realizacją zamówienia:
 - a) wymóg ten dotyczy osób, które wykonują czynności bezpośrednio związane z wykonywaniem robót, czyli tzw. pracowników fizycznych. Wymóg nie dotyczy więc, między innymi osób: kierujących budową, dostawców materiałów budowlanych.
 - 2) sposób dokumentowania zatrudnienia osób oraz uprawnienia zamawiającego w zakresie kontroli:
 - a) dane osób (imię i nazwisko oraz stanowisko pracy) wykonujących czynności wskazane w pkt 1 zostaną ujęte w formie wykazu i przekazane Zamawiającemu oświadczeniem Wykonawcy w terminie 10 dni od podpisania umowy. Dotyczy to także pracowników podwykonawców i dalszych podwykonawców,
 - b) Wykonawca na każde pisemne żądanie Zamawiającego będzie zobowiązany, w terminie 5 dni, do przedstawienia dokumentów potwierdzających bieżące opłacanie składek i należnych podatków z tytułu zatrudnienia osób wskazanych w wykazie, o którym mowa w ust. 2. Zamawiający nie może zwracać się ze wskazanym żądaniem częściej niż 1 raz w miesiącu.



- c) Zamawiający zastrzega sobie prawo przeprowadzenia kontroli na miejscu wykonywania zamówienia w celu weryfikacji, czy osoby wykonujące czynności przy realizacji zamówienia są osobami wskazanymi przez wykonawcę (lub podwykonawcę i dalszego podwykonawcę);
- 3) sankcje z tytułu niespełnienia wymagań:
- a) Zamawiającemu przysługiwać będzie prawo naliczenia Wykonawcy kar umownych, a w przypadku dwukrotnego nie wywiązania się ze wskazanego obowiązku lub zmiany sposobu zatrudnienia określonych osób, również prawo odstąpienia od umowy i naliczenia dodatkowo kary umownej jak za nienależyte wykonanie zamówienia.

14. Kody Wspólnego Słownika Zamówień Publicznych (CPV):

Część nr 1:

45.00.00.00-7 Roboty budowlane

Kody CPV dodatkowe:

- 45111300-1 Roboty rozbiórkowe
- 45111220-6 Roboty w zakresie usuwania gruzu
- 45210000-2 Roboty budowlane w zakresie budynków
- 45430000-0 Pokrywanie podłóg i ścian
- 45421146-9 Instalowanie sufitów podwieszanych
- 45400000-1 Roboty wykończeniowe w zakresie obiektów budowlanych
- 45442100-8 Roboty malarskie
- 45450000-6 Roboty budowlane wykończeniowe, pozostałe
- 45310000-3 Roboty instalacyjne elektryczne
- 45311200-2 roboty w zakresie instalacji elektrycznych
- 45410000-4 Tynkowanie
- 45421000-4 Roboty w zakresie stolarki budowlanej
- 45432100-5 Kładzenie i wykładanie podłóg

Część nr 2:

45.00.00.00-7 Roboty budowlane

Kody CPV dodatkowe:

- 45310000-3 Roboty instalacyjne elektryczne
- 45311200-2 roboty w zakresie instalacji elektrycznych
- 45111220-6 Roboty w zakresie usuwania gruzu
- 45410000-4 Tynkowanie
- 45442100-8 Roboty malarskie
- 45432100-5 Kładzenie i wykładanie podłóg
- 45450000-6 Roboty budowlane wykończeniowe, pozostałe
- 45421000-4 Roboty w zakresie stolarki budowlanej

15. Oferty częściowe

Zamawiający **dopuszcza** możliwość składania ofert częściowych na jedną lub większą liczbę wymienionych w niniejszej specyfikacji części zamówienia – części od nr 1 do nr 2.

Każdy z Wykonawców może złożyć tylko jedną ofertę na wybraną przez siebie część lub więcej części.

16. Oferty wariantowe

Zamawiający **nie dopuszcza** składania ofert wariantowych.



Rozdział 4. Termin wykonania zamówienia

Zamówienie należy zrealizować w terminie:

- Część I przedmiotu zamówienia: **4 miesiące od daty podpisania umowy.**
- Część II przedmiotu zamówienia: **2 miesiące od daty podpisania umowy.**

Rozdział 5. Warunki udziału w postępowaniu

1. O udzielenie zamówienia mogą ubiegać się Wykonawcy, którzy nie podlegają wykluczeniu na zasadach określonych w Rozdziale 6 SWZ oraz spełniają określone przez Zamawiającego warunki udziału w postępowaniu.
2. O udzielenie zamówienia mogą ubiegać się Wykonawcy, którzy spełniają warunki dotyczące:
 - 1) zdolności do występowania w obrocie gospodarczym:
Zamawiający nie stawia warunku w powyższym zakresie.
 - 2) uprawnień do prowadzenia określonej działalności gospodarczej lub zawodowej, o ile wynika to z odrębnych przepisów:
Zamawiający nie stawia warunku w powyższym zakresie.
 - 3) sytuacji ekonomicznej lub finansowej:
Zamawiający nie stawia warunku w powyższym zakresie.
 - 4) zdolności technicznej lub zawodowej:
 - a) Wykonawca spełni warunek, jeżeli wykaże, że w okresie ostatnich 5 lat przed upływem terminu składania ofert, a jeżeli okres prowadzenia działalności jest krótszy – w tym okresie, wykonał należycie **co najmniej dwie roboty budowlane polegające na wykonaniu robót ogólnobudowlanych wykończeniowych i elektrycznych o łącznej wartości co najmniej 300 000,00 zł brutto – dotyczy części 1;**
 - b) **Wykonawca spełni warunek, jeżeli wykaże, że w okresie ostatnich 5 lat przed upływem terminu składania ofert, a jeżeli okres prowadzenia działalności jest krótszy - w tym okresie, wykonał należycie co najmniej dwie roboty budowlane polegające na wykonaniu robót ogólnobudowlanych wykończeniowych i elektrycznych o łącznej wartości co najmniej 200 000,00 zł brutto – dotyczy części 2;**

Wykonawca musi być w stanie wykazać i udowodnić zrealizowanie wskazanych w warunku robót na wezwanie Zamawiającego.

- c) Zamawiający wymaga, aby wykonawca przy realizacji zamówienia zapewnił udział osób posiadających uprawnienia do kierowania robotami budowlanymi, w następujących specjalnościach:
- kierownika robót elektrycznych, posiadającego uprawnienia elektryczne eksploatacyjne i dozоровe bez ograniczeń, który posiada co najmniej 3 letnie doświadczenie – dotyczy części 1, 2.

Wykonawca przedstawi wykaz osób na wezwanie Zamawiającego.

3. Przez uprawnienia budowlane rozumie się uprawnienia wydane na podstawie ustawy z dnia 7 lipca 1994 r. Prawo budowlane oraz rozporządzenia Ministra Infrastruktury i Rozwoju z dnia 11 września 2014 r. w sprawie samodzielnych funkcji technicznych w budownictwie lub odpowiadające im ważne równoważne uprawnienia, które zostały wydane na podstawie wcześniej obowiązujących przepisów lub odpowiednich przepisów obowiązujących na terenie kraju, w którym Wykonawca ma siedzibę lub miejsce zamieszkania, uznanych przez właściwy organ, zgodnie z ustawą z dnia 15 stycznia 2016 r. o zasadach uznawania kwalifikacji zawodowych nabytych w państwach członkowskich Unii Europejskiej lub zamierzający świadczyć usługi transgraniczne w rozumieniu przepisów tej ustawy oraz



art. 20a ustawy z dnia 15 grudnia 2000 r. o samorządach zawodowych architektów, inżynierów budownictwa.

4. Zamawiający, w stosunku do **wykonawców wspólnie ubiegających się o udzielenie zamówienia, w odniesieniu do warunku dotyczącego zdolności technicznej lub zawodowej – dopuszcza łączne spełnianie warunku przez wykonawców.**
5. Zamawiający może na każdym etapie postępowania, uznać, że wykonawca nie posiada wymaganych zdolności, jeżeli posiadanie przez wykonawcę sprzecznych interesów, w szczególności zaangażowanie zasobów technicznych lub zawodowych wykonawcy w inne przedsięwzięcia gospodarcze wykonawcy może mieć negatywny wpływ na realizację zamówienia.
6. Wykonawca może w celu potwierdzenia spełniania warunków udziału w postępowaniu polegać na zdolnościach technicznych lub zawodowych podmiotów udostępniających zasoby, niezależnie od charakteru prawnego łączących go z nimi stosunków prawnych.
7. W odniesieniu do warunków dotyczących doświadczenia, wykonawcy mogą polegać na zdolnościach podmiotów udostępniających zasoby, jeśli podmioty te wykonują świadczenie do realizacji którego te zdolności są wymagane.
8. Wykonawca, który polega na zdolnościach lub sytuacji podmiotów udostępniających zasoby, składa, wraz z ofertą, zobowiązanie podmiotu udostępniającego zasoby do oddania mu do dyspozycji niezbędnych zasobów na potrzeby realizacji danego zamówienia lub inny podmiotowy środek dowodowy potwierdzający, że wykonawca realizując zamówienie, będzie dysponował niezbędnymi zasobami tych podmiotów. Zgodnie z art. 118 ust. 4 ustawy: Zobowiązanie podmiotu udostępniającego zasoby musi potwierdzać, że stosunek łączący wykonawcę z podmiotami udostępniającymi zasoby gwarantuje rzeczywisty dostęp do tych zasobów oraz musi określać w szczególności:
 - 1) zakres dostępnych wykonawcy zasobów podmiotu udostępniającego zasoby;
 - 2) sposób i okres udostępnienia wykonawcy i wykorzystania przez niego zasobów podmiotu udostępniającego te zasoby przy wykonywaniu zamówienia;
 - 3) czy i w jakim zakresie podmiot udostępniający zasoby, na zdolnościach którego wykonawca polega w odniesieniu do warunków udziału w postępowaniu dotyczących wykształcenia, kwalifikacji zawodowych lub doświadczenia, zrealizuje roboty budowlane lub usługi, których wskazane zdolności dotyczą.
9. Zamawiający ocenia, czy udostępniane wykonawcy przez podmioty udostępniające zasoby zdolności techniczne lub zawodowe, pozwalają na wykazanie przez wykonawcę spełniania warunków udziału w postępowaniu, a także bada, czy nie zachodzą wobec tego podmiotu podstawy wykluczenia, które zostały przewidziane względem wykonawcy.
10. Jeżeli zdolności techniczne lub zawodowe podmiotu udostępniającego zasoby nie potwierdzają spełniania przez wykonawcę warunków udziału w postępowaniu lub zachodzą wobec tego podmiotu podstawy wykluczenia, zamawiający żąda, aby wykonawca w terminie określonym przez zamawiającego zastąpił ten podmiot innym podmiotem lub podmiotami albo wykazał, że samodzielnie spełnia warunki udziału w postępowaniu.
11. **UWAGA:** Wykonawca nie może, po upływie terminu składania ofert, powoływać się na zdolności lub sytuację podmiotów udostępniających zasoby, jeżeli na etapie składania ofert nie polegał on w danym zakresie na zdolnościach lub sytuacji podmiotów udostępniających zasoby .
12. Wykonawca, w przypadku polegania na zdolnościach lub sytuacji podmiotów udostępniających zasoby, przedstawia, wraz z oświadczeniem, o którym mowa w Rozdziale 7 ust. 1 SWZ, także oświadczenie podmiotu udostępniającego zasoby, potwierdzające brak podstaw wykluczenia tego podmiotu oraz odpowiednio spełnianie warunków udziału w postępowaniu, w zakresie, w jakim wykonawca powołuje się na jego zasoby, zgodnie z katalogiem dokumentów określonych w Rozdziale 7 SWZ.

Rozdział 6. Podstawy wykluczenia Wykonawcy z postępowania

1. Z postępowania o udzielenie zamówienia wyklucza się Wykonawców, w stosunku do których zachodzi którakolwiek z okoliczności wskazanych:
 - 1) w art. 108 ust. 1 ustawy;



- 2) w art. 109 ust. 1 pkt 4, 5, 7 ustawy, tj.:
 - a) w stosunku do którego otwarto likwidację, ogłoszono upadłość, którego aktywami zarządza likwidator lub sąd, zawarł układ z wierzycielami, którego działalność gospodarcza jest zawieszona albo znajduje się on w innej tego rodzaju sytuacji wynikającej z podobnej procedury przewidzianej w przepisach miejsca wszczęcia tej procedury;
 - b) który w sposób zawiniony poważnie naruszył obowiązki zawodowe, co podważa jego uczciwość, w szczególności gdy wykonawca w wyniku zamierzonego działania lub rażącego niedbalstwa nie wykonał lub nienależycie wykonał zamówienie, co zamawiający jest w stanie wykazać za pomocą stosownych dowodów;
 - c) który z przyczyn leżących po jego stronie, w znacznym stopniu lub zakresie nie wykonał lub nienależycie wykonał albo długotrwale nienależycie wykonywał istotne zobowiązanie wynikające z wcześniejszej umowy w sprawie zamówienia publicznego lub umowy koncesji, co doprowadziło do wypowiedzenia lub odstąpienia od umowy, odszkodowania, wykonania zastępczego lub realizacji uprawnień z tytułu rękojmi za wady;
 - 3) w art. 7 ust. 1 ustawy o szczególnych rozwiązaniach w zakresie przeciwdziałania wspieraniu agresji na Ukrainę oraz służących ochronie bezpieczeństwa narodowego (Ustawa z dnia 13 kwietnia 2022 r. – o szczególnych rozwiązaniach w zakresie przeciwdziałania wspieraniu agresji na Ukrainę oraz służących ochronie bezpieczeństwa narodowego (Dz.U. z 2022 r. poz. 835).
2. Wykluczenie Wykonawcy następuje zgodnie z art. 111 ustawy.

Rozdział 7. Oświadczenia i dokumenty, jakie zobowiązani są dostarczyć Wykonawcy w celu potwierdzenia spełnienia warunków udziału w postępowaniu oraz wykazaniu braku podstaw wykluczenia

1. Do oferty Wykonawca zobowiązany jest dołączyć:

- 1) **aktualne na dzień składania ofert oświadczenie Wykonawcy składane na podstawie art. 125 ust. 1 ustawy z dnia 11 września 2019 r. Prawo zamówień publicznych (dalej jako: ustawa Pzp) o spełnianiu warunków udziału w postępowaniu oraz o braku podstaw do wykluczenia z postępowania** – zgodnie z Załącznikiem nr 2 do SWZ oraz **oświadczenie o braku podstaw do wykluczenia z postępowania** zgodnie z art. 7 ust. 1 – zgodnie z Załącznikiem nr 10 do SWZ.
W przypadku wspólnego ubiegania się o zamówienie, oświadczenie to składa odrębnie każdy z wykonawców wspólnie ubiegających się o zamówienie.
2. Informacje zawarte w oświadczeniu, o którym mowa w ust. 1 pkt 1) stanowią wstępne potwierdzenie, że Wykonawca nie podlega wykluczeniu oraz spełnia warunki udziału w postępowaniu.
3. **W celu potwierdzenia, że osoba działająca w imieniu wykonawcy jest umocowana do jego reprezentowania, Zamawiający żąda od wykonawcy złożenia wraz z ofertą:**
 - 1) **odpisu lub informacji z Krajowego Rejestru Sądowego, Centralnej Ewidencji i Informacji o Działalności Gospodarczej lub innego właściwego rejestru**, sporządzonych nie wcześniej niż 3 miesiące przed ich złożeniem.
Wykonawca nie jest zobowiązany do złożenia dokumentów, o których mowa, jeżeli zamawiający może je uzyskać za pomocą bezpłatnych i ogólnodostępnych baz danych, o ile wykonawca wskaże dane umożliwiające dostęp do tych dokumentów.
4. **Zamawiający wzywa Wykonawcę, którego oferta została najwyżej oceniona, do złożenia w wyznaczonym terminie, nie krótszym niż 5 dni od dnia wezwania, następujących, podmiotowych środków dowodowych, aktualnych na dzień ich złożenia:**
 - 1) **wykaz robót budowlanych** odpowiadających opisowi warunku określonego w **Rozdziale 5 ust. 2 pkt 4 lit. a lub lit. b** wykonanych nie wcześniej niż w okresie ostatnich 5 lat, a jeżeli okres prowadzenia działalności jest krótszy – w tym okresie, wraz z podaniem ich rodzaju, wartości, daty, miejsca wykonania oraz podmiotów, na rzecz których roboty te zostały wykonane, oraz załączeniem dowodów określających czy te roboty budowlane zostały wykonane należycie, w szczególności informacji o tym czy roboty zostały wykonane należycie, zgodnie z przepisami



prawa budowlanego i prawidłowo ukończone, przy czym dowodami, o których mowa, są referencje bądź inne dokumenty sporządzone przez podmiot, na rzecz którego roboty budowlane były wykonane, a jeżeli wykonawca z przyczyn niezależnych od niego nie jest w stanie uzyskać tych dokumentów – inne odpowiednie dokumenty. Wzór wykazu stanowi załącznik nr 3 do SWZ – dotyczy części 1 i 2,

- 2) **Wykaz osób** odpowiadających opisowi warunku określonego w **Rozdziale 5 ust. 2 pkt 4 litera c** wraz z informacjami na temat ich uprawnień i doświadczenia niezbędnych do wykonania zamówienia publicznego oraz informacją o podstawie do dysponowania tymi osobami. Wzór wykazu stanowi załącznik nr 4 do SWZ – dotyczy części 1 i 2.

5. Inne dokumenty, które należy przedłożyć wraz z ofertą:

- 1) Pełnomocnictwo (w przypadku składania oferty wspólnej lub gdy osoba upoważniona do reprezentowania Wykonawcy działa na podstawie pełnomocnictwa);
 - 2) zobowiązanie podmiotu trzeciego do oddania do dyspozycji Wykonawcy niezbędnych zasobów na potrzeby realizacji zamówienia – **wzór zobowiązania stanowi załącznik nr 5 do SWZ (jeżeli dotyczy)**.
6. Wykonawca nie jest zobowiązany do złożenia podmiotowych środków dowodowych, które zamawiający posiada, jeżeli wykonawca wskaże te środki oraz potwierdzi ich prawidłowość i aktualność.
7. W zakresie nieuregulowanym ustawą lub niniejszą SWZ do oświadczeń i dokumentów składanych przez Wykonawcę w postępowaniu zastosowanie mają w szczególności przepisy rozporządzenia Ministra Rozwoju Pracy i Technologii z dnia 23 grudnia 2020 r. w sprawie podmiotowych środków dowodowych oraz innych dokumentów lub oświadczeń, jakich może żądać zamawiający od wykonawcy oraz rozporządzenia Prezesa Rady Ministrów z dnia 30 grudnia 2020 r. w sprawie sposobu sporządzania i przekazywania informacji oraz wymagań technicznych dla dokumentów elektronicznych oraz środków komunikacji elektronicznej w postępowaniu o udzielenie zamówienia publicznego lub konkursie.

Rozdział 8. Informacja o podwykonawcach

1. Wykonawca może powierzyć wykonanie części zamówienia podwykonawcom.
2. Zamawiający nie zastrzega kluczowych części zamówienia, które Wykonawca zobowiązany jest zrealizować osobiście.
3. W przypadku realizacji zamówienia przy udziale podwykonawców, wykonawca zobowiązany jest do wskazania w ofercie tej części zamówienia, której wykonanie zamierza powierzyć podwykonawcy oraz, jeśli są już mu znani, podać nazwę tych podwykonawców.

Rozdział 9. Wykonawcy wspólnie ubiegający się o zamówienie (w tym wykonawcy działający jako spółka cywilna)

1. Wykonawcy mogą wspólnie ubiegać się o udzielenie zamówienia. W takim przypadku Wykonawcy ustanawiają pełnomocnika do reprezentowania ich w postępowaniu albo do reprezentowania i zawarcia umowy w sprawie zamówienia publicznego. Przyjmuje się, że pełnomocnictwo do podpisania oferty obejmuje pełnomocnictwo do poświadczenia za zgodność z oryginałem wszystkich dokumentów. Pełnomocnictwo winno być załączone do oferty.
2. W przypadku Wykonawców wspólnie ubiegających się o udzielenie zamówienia, oświadczenia, o których mowa w Rozdziale 7 ust. 1 SWZ, składa każdy z wykonawców. Oświadczenia te potwierdzają brak podstaw wykluczenia oraz spełnianie warunków udziału w zakresie, w jakim każdy z wykonawców wykazuje spełnianie warunków udziału w postępowaniu.
3. Wykonawcy wspólnie ubiegający się o udzielenie zamówienia dołączają do oferty oświadczenie, z którego wynika, które usługi wykonają poszczególni wykonawcy. W tym celu Zamawiający przygotował stosowną sekcję formularza ofertowego.



4. Oświadczenia i dokumenty potwierdzające brak podstaw do wykluczenia z postępowania składa każdy z Wykonawców wspólnie ubiegających się o zamówienie.

Rozdział 10. Waluta, w jakiej będą prowadzone rozliczenia związane z realizacją zamówienia publicznego

Wszelkie rozliczenia związane z realizacją zamówienia dokonywane będą w złotych polskich [PLN]. Jeżeli do oferty zostaną załączone dokumenty, w których wartości podane będą w walutach innych niż złoty polski zostaną one przeliczone wg kursów średnich walut obcych NBP z dnia publikacji ogłoszenia o zamówieniu. Jeżeli w tym dniu nie będzie opublikowany średni kurs NBP, zamawiający przyjmie kurs średni z ostatniej tabeli przed wszczęciem postępowania.

Rozdział 11. Wymagania dotyczące wadium

1. Zamawiający **nie wymaga** wniesienia wadium.

Rozdział 12. Termin związania ofertą

1. Wykonawca składając ofertę będzie nią związany przez okres 30 dni, tj. **do 10.07.2024 r.** Bieg terminu związania ofertą rozpoczyna się wraz z upływem terminu składania ofert.
2. W przypadku gdy wybór najkorzystniejszej oferty nie nastąpi przed upływem terminu związania ofertą wskazanego w ust. 1, Zamawiający przed upływem terminu związania ofertą zwraca się jednokrotnie do wykonawców o wyrażenie zgody na przedłużenie tego terminu o wskazywany przez niego okres, nie dłuższy niż 30 dni. Przedłużenie terminu związania ofertą wymaga złożenia przez wykonawcę pisemnego oświadczenia o wyrażeniu zgody na przedłużenie terminu związania ofertą.

Rozdział 13. Informacje o sposobie porozumiewania się Zamawiającego z Wykonawcami oraz przekazywania oświadczeń i dokumentów, a także wskazanie osób uprawnionych do porozumiewania się z Wykonawcami

1. Informacje ogólne

- 1) Osobami uprawnionymi do kontaktu z Wykonawcami są:
 - a) w sprawach z zakresu przedmiotu zamówienia:
 - Katarzyna Fęglerska, Kierownik Wydziału Edukacji i Spraw Społecznych Starostwa Powiatowego w Wołowie;
 - Michalina Dąbrowa – Grander, Starszy Inspektor w Wydziale Inwestycji i Rozwoju Starostwa Powiatowego w Wołowie;
 - b) w sprawach z zakresu procedury udzielenia zamówienia:
 - Anna Szadkowska – Czupa, Starszy Inspektor w Wydziale Inwestycji i Rozwoju Starostwa Powiatowego w Wołowie;
 - Angelika Błońska – Główny Specjalista w Wydziale Inwestycji i Rozwoju Starostwa Powiatowego w Wołowie.
- 2) Komunikacja w postępowaniu o udzielenie zamówienia, w tym składanie ofert, wymiana informacji oraz przekazywanie dokumentów lub oświadczeń między zamawiającym a wykonawcą, z uwzględnieniem wyjątków określonych w ustawie Pzp, odbywa się przy użyciu środków komunikacji elektronicznej. Przez środki komunikacji elektronicznej rozumie się środki komunikacji elektronicznej zdefiniowane w ustawie z dnia 18 lipca 2002 r. o świadczeniu usług drogą elektroniczną.
- 3) Postępowanie prowadzone jest w języku polskim w formie elektronicznej za pośrednictwem platformazakupowa.pl pod adresem: <https://platformazakupowa.pl/pn/powiatwolowski>



- 4) W celu skrócenia czasu udzielenia odpowiedzi na pytania preferuje się, aby komunikacja między zamawiającym a wykonawcami, w tym wszelkie oświadczenia, wnioski, zawiadomienia oraz informacje, przekazywane są w formie elektronicznej za pośrednictwem platformazakupowa.pl i formularza „Wyślij wiadomość do zamawiającego”.
- Za datę przekazania (wpływu) oświadczeń, wniosków, zawiadomień oraz informacji przyjmuje się datę ich przesłania za pośrednictwem platformazakupowa.pl poprzez kliknięcie przycisku „Wyślij wiadomość do zamawiającego” po których pojawi się komunikat, że wiadomość została wysłana do zamawiającego.
- 5) W sytuacjach awaryjnych z wyjątkiem składania ofert zamawiający dopuszcza komunikację elektroniczną poprzez e-mail: zamowienia@powiatwolowski.pl
- 6) Zamawiający będzie przekazywał wykonawcom informacje w formie elektronicznej za pośrednictwem platformazakupowa.pl. Informacje dotyczące odpowiedzi na pytania, zmiany specyfikacji, zmiany terminu składania i otwarcia ofert Zamawiający będzie zamieszczał na platformie w sekcji „Komunikaty”. Korespondencja, której zgodnie z obowiązującymi przepisami adresatem jest konkretny wykonawca, będzie przekazywana w formie elektronicznej za pośrednictwem platformazakupowa.pl do konkretnego wykonawcy.
- 7) Wykonawca jako podmiot profesjonalny ma obowiązek sprawdzania komunikatów i wiadomości bezpośrednio na platformazakupowa.pl przesłanych przez zamawiającego, gdyż system powiadomień może ulec awarii lub powiadomienie może trafić do folderu SPAM.
- 8) Zamawiający, zgodnie z Rozporządzeniem Prezesa Rady Ministrów z dnia 30 grudnia 2020r. w sprawie sposobu sporządzania i przekazywania informacji oraz wymagań technicznych dla dokumentów elektronicznych oraz środków komunikacji elektronicznej w postępowaniu o udzielenie zamówienia publicznego lub konkursie (Dz. U. z 2020 r. poz. 2452), określa niezbędne wymagania sprzętowo - aplikacyjne umożliwiające pracę na platformazakupowa.pl, tj.:
- stały dostęp do sieci Internet o gwarantowanej przepustowości nie mniejszej niż 512 kb/s,
 - komputer klasy PC lub MAC o następującej konfiguracji: pamięć min. 2 GB Ram, procesor Intel IV 2 GHZ lub jego nowsza wersja, jeden z systemów operacyjnych - MS Windows 7, Mac Os x 10 4, Linux, lub ich nowsze wersje,
 - zainstalowana dowolna przeglądarka internetowa, w przypadku Internet Explorer minimalnie wersja 10.0,
 - włączona obsługa JavaScript,
 - zainstalowany program Adobe Acrobat Reader lub inny obsługujący format plików .pdf,
 - szyfrowanie na platformazakupowa.pl odbywa się za pomocą protokołu TLS 1.3.
 - Oznaczenie czasu odbioru danych przez platformę zakupową stanowi datę oraz dokładny czas (hh:mm:ss) generowany wg. czasu lokalnego serwera synchronizowanego z zegarem Głównego Urzędu Miar.
- 9) Wykonawca, przystępując do niniejszego postępowania o udzielenie zamówienia publicznego:
- akceptuje warunki korzystania z platformazakupowa.pl określone w Regulaminie zamieszczonym na stronie internetowej pod linkiem w zakładce „Regulamin” oraz uznaje go za wiążący,
 - zapoznał i stosuje się do Instrukcji składania ofert/wniosków dostępnej pod linkiem: <https://drive.google.com/file/d/1Kd1DttbBeiNWt4q4sIS4t76IZVKPbkyD/view>
- 10) Zamawiający nie ponosi odpowiedzialności za złożenie oferty w sposób niezgodny z Instrukcją korzystania z platformazakupowa.pl, w szczególności za sytuację, gdy zamawiający zapozna się z treścią oferty przed upływem terminu składania ofert (np. złożenie oferty w zakładce „Wyślij wiadomość do zamawiającego”). Taka oferta zostanie uznana przez Zamawiającego za ofertę



handlową i nie będzie brana pod uwagę w przedmiotowym postępowaniu ponieważ nie został spełniony obowiązek narzucony w art. 221 Ustawy Prawo Zamówień Publicznych.

- 11) Zamawiający informuje, że instrukcje korzystania z platformazakupowa.pl dotyczące w szczególności logowania, składania wniosków o wyjaśnienie treści SWZ, składania ofert oraz innych czynności podejmowanych w niniejszym postępowaniu przy użyciu platformazakupowa.pl znajdują się w zakładce „Instrukcje dla Wykonawców” na stronie internetowej pod adresem: <https://platformazakupowa.pl/strona/45-instrukcje>
- 12) W korespondencji kierowanej do Zamawiającego Wykonawcy powinni posługiwać się numerem przedmiotowego postępowania.
- 13) Wykonawca może zwrócić się do zamawiającego z wnioskiem o wyjaśnienie treści SWZ.
- 14) Zamawiający jest obowiązany udzielić wyjaśnień niezwłocznie, jednak nie później niż na 2 dni przed upływem terminu składania ofert, pod warunkiem że wniosek o wyjaśnienie treści SWZ wpłynął do zamawiającego nie później niż na 4 dni przed upływem terminu składania ofert.
- 15) Jeżeli zamawiający nie udzieli wyjaśnień w terminie, o którym mowa w w/w pkt, przedłuży termin składania ofert o czas niezbędny do zapoznania się wszystkich zainteresowanych wykonawców z wyjaśnieniami niezbędnymi do należytego przygotowania i złożenia ofert. W przypadku gdy wniosek o wyjaśnienie treści SWZ nie wpłynął w terminie, o którym mowa w w/w pkt, zamawiający nie ma obowiązku udzielania wyjaśnień SWZ oraz obowiązku przedłużenia terminu składania ofert.
- 16) Przedłużenie terminu składania ofert, o których mowa w w/w pkt, nie wpływa na bieg terminu składania wniosku o wyjaśnienie treści SWZ.
- 17) Treść zapytań wraz z wyjaśnieniami zamawiający udostępnia, bez ujawniania źródła zapytania, na stronie internetowej prowadzonego postępowania:
<https://platformazakupowa.pl/pn/powiatwolowski>, w zakładce „Komunikaty publiczne”.

2. Zalecenia (rekomendację) Zamawiającego

Formaty plików wykorzystywanych przez Wykonawców powinny być zgodne z „Obwieszczeniem Prezesa Rady Ministrów z dnia 9 listopada 2017 w sprawie ogłoszenia jednolitego tekstu rozporządzenia Rady Ministrów w sprawie Krajowych Ram Interoperacyjności, minimalnych wymagań dla rejestrów publicznych i wymiany informacji w postaci elektronicznej oraz minimalnych wymagań dla systemów teleinformatycznych”.

- a) Zamawiający rekomenduje wykorzystanie formatów: .pdf .doc .xls .jpg (.jpeg) **ze szczególnym wskazaniem na .pdf**
- b) W celu ewentualnej kompresji danych Zamawiający rekomenduje wykorzystanie jednego z formatów:
 - a) .zip
 - b) .7Z
- c) Wśród formatów powszechnych a **nie występujących** w rozporządzeniu występują: .rar .gif .bmp .numbers .pages. **Dokumenty złożone w takich plikach zostaną uznane za złożone nieskutecznie, chyba że Zamawiający będzie mógł je otworzyć/ropakować przy pomocy rekomendowanych formatów/programów .zip lub .7Z.**
- d) Zamawiający zwraca uwagę na ograniczenia wielkości plików podpisywanych profilem zaufanym, który wynosi max 10MB, oraz na ograniczenie wielkości plików podpisywanych w aplikacji eDoApp służącej do składania podpisu osobistego, który wynosi max 5MB.



- e) Ze względu na niskie ryzyko naruszenia integralności pliku oraz łatwiejszą weryfikację podpisu, zamawiający zaleca, w miarę możliwości, **przekonwertowanie plików składających się na ofertę na format .pdf i opatrzenie ich podpisem kwalifikowanym PAdES.**
- f) Pliki w innych formatach niż PDF **zaleca się opatrzyć zewnętrznym podpisem XAdES.** Wykonawca powinien pamiętać, aby plik z podpisem przekazywać łącznie z dokumentem podpisywanym.
- g) Zamawiający zaleca aby **w przypadku podpisywania pliku przez kilka osób, stosować podpisy tego samego rodzaju.** Podpisywanie różnymi rodzajami podpisów np. osobistym i kwalifikowanym może doprowadzić do problemów w weryfikacji plików.
- h) Zamawiający zaleca, aby Wykonawca z odpowiednim wyprzedzeniem przetestował możliwość prawidłowego wykorzystania wybranej metody podpisania plików oferty.
- i) Zaleca się, aby komunikacja z wykonawcami odbywała się tylko na Platformie za pośrednictwem formularza "Wyślij wiadomość do zamawiającego", nie za pośrednictwem adresu email.
- j) Osobą składającą ofertę powinna być osoba kontaktowa podawana w dokumentacji.
- k) Ofertę należy przygotować z należytą starannością dla podmiotu ubiegającego się o udzielenie zamówienia publicznego i zachowaniem odpowiedniego odstępu czasu do zakończenia przyjmowania ofert/wniosek. Sugerujemy złożenie oferty na 24 godziny przed terminem składania ofert.
- l) Podczas podpisywania plików zaleca się stosowanie algorytmu skrótu SHA2 zamiast SHA1.
- m) Jeśli wykonawca pakuje dokumenty np. w plik ZIP zalecamy wcześniejsze podpisanie każdego ze skompresowanych plików.
- n) Zamawiający rekomenduje wykorzystanie podpisu z kwalifikowanym znacznikiem czasu.
- o) Zamawiający zaleca aby **nie wprowadzać jakichkolwiek zmian w plikach po podpisaniu ich podpisem kwalifikowanym.** Może to skutkować naruszeniem integralności plików co równoważne będzie z koniecznością odrzucenia oferty.

Rozdział 14. Opis sposobu przygotowania ofert i złożenia ofert oraz wymagania formalne dotyczące składanych oświadczeń i dokumentów

1. Wykonawca może złożyć tylko jedną ofertę.
2. Treść oferty musi odpowiadać treści SWZ. Formularz oferty stanowi załącznik nr 1 do SWZ.
3. Na ofertę Wykonawcy powinny składać się co najmniej następujące dokumenty (katalog nie jest zamknięty, stanowi listę pomocniczą przy sporządzaniu oferty):
 - 1) Formularz oferty - **załącznik nr 1 do SWZ;**
 - 2) Oświadczenie wskazane w Rozdziale 7 ust. 1 SWZ - **Załącznik Nr 2 do SWZ;**
 - 3) Oświadczenie wskazane w Rozdziale 7 ust. 1 SWZ - **Załącznik Nr 10 do SWZ;**
 - 4) Dokumenty, z których wynika prawo do podpisania oferty; odpowiednie pełnomocnictwa (w przypadku, gdy dotyczy);
 - 5) Zobowiązanie podmiotu trzeciego - **załącznik nr 5 do SWZ (jeśli dotyczy);**
4. Wykonawca składa ofertę, za pośrednictwem Formularza składania oferty dostępnego na <https://platformazakupowa.pl/pn/powiatwolowski> w konkretnym postępowaniu w sprawie udzielenia zamówienia publicznego.
5. Pełnomocnictwo do złożenia oferty musi być złożone w oryginale w takiej samej formie, jak składana oferta (tj. w formie elektronicznej podpisanej kwalifikowanym podpisem elektronicznym lub w postaci elektronicznej opatrzonej podpisem zaufanym lub podpisem osobistym). Dopuszcza się także złożenie elektronicznej kopii (skanu) pełnomocnictwa sporządzonego uprzednio w formie pisemnej, w formie elektronicznego poświadczenia sporządzonego stosownie do art. 97 § 2 ustawy z dnia 14.02.1991r. – Prawo o notariacie, które to poświadczenie notariusz opatruje kwalifikowanym pod-



- pisem elektronicznym, bądź też poprzez opatrzenie skanu pełnomocnictwa sporządzonego uprzednio w formie pisemnej kwalifikowanym podpisem, podpisem zaufanym lub podpisem osobistym mocodawcy. **Elektroniczna kopia pełnomocnictwa nie może być uwierzytelniona przez uprawnionego.**
6. Oferta oraz przedmiotowe środki dowodowe (jeżeli były wymagane) składane elektronicznie muszą zostać podpisane elektronicznym kwalifikowanym podpisem lub podpisem zaufanym lub podpisem osobistym. W procesie składania oferty w tym przedmiotowych środków dowodowych na platformie, kwalifikowany podpis elektroniczny wykonawca składa bezpośrednio na dokumencie, który następnie przesyła do systemu (opcja rekomendowana przez platformazakupowa.pl) oraz dodatkowo dla całego pakietu dokumentów w kroku 2 Formularza składania oferty (po kliknięciu w przycisk Przejdź do podsumowania).
 7. Poświadczenia za zgodność z oryginałem dokonuje odpowiednio wykonawca, podmiot, na którego zdolnościach lub sytuacji polega wykonawca, wykonawcy wspólnie ubiegający się o udzielenie zamówienia publicznego albo podwykonawca, w zakresie dokumentów, które każdego z nich dotyczą. Poprzez oryginał należy rozumieć dokument podpisany kwalifikowanym podpisem elektronicznym lub podpisem zaufanym lub podpisem osobistym przez osobę/osoby upoważnioną/upoważnione. Poświadczenie za zgodność z oryginałem następuje w formie elektronicznej podpisane kwalifikowanym podpisem elektronicznym lub podpisem zaufanym lub podpisem osobistym przez osobę/osoby upoważnioną/upoważnione, zgodnie z rozporządzeniem Prezesa Rady Ministrów z dnia 30 grudnia 2020 r. w sprawie sposobu sporządzania i przekazywania informacji oraz wymagań technicznych dla dokumentów elektronicznych oraz środków komunikacji elektronicznej w postępowaniu o udzielenie zamówienia publicznego lub konkursie.
 8. Oferta powinna być:
 - 1) sporządzona na podstawie załączników niniejszej SWZ w języku polskim,
 - 2) złożona przy użyciu środków komunikacji elektronicznej tzn. za pośrednictwem platformazakupowa.pl,
 - 3) podpisana kwalifikowanym podpisem elektronicznym lub podpisem zaufanym lub podpisem osobistym przez osobę/osoby upoważnioną/upoważnione.
 9. Podpisy kwalifikowane wykorzystywane przez wykonawców do podpisywania wszelkich plików muszą spełniać "Rozporządzenie Parlamentu Europejskiego i Rady w sprawie identyfikacji elektronicznej i usług zaufania w odniesieniu do transakcji elektronicznych na rynku wewnętrznym (eIDAS) (UE) nr 910/2014 - od 1 lipca 2016 roku".
 10. W przypadku wykorzystania formatu podpisu XAdES zewnętrzny. Zamawiający wymaga dołączenia odpowiedniej ilości plików tj. podpisywanych plików z danymi oraz plików podpisu w formacie XAdES.
 11. Zgodnie z art. 18 ust. 3 ustawy Pzp, nie ujawnia się informacji stanowiących tajemnicę przedsiębiorstwa, w rozumieniu przepisów o zwalczaniu nieuczciwej konkurencji. Jeżeli wykonawca, nie później niż w terminie składania ofert, w sposób niebudzący wątpliwości zastrzeżę, że nie mogą być one udostępniane oraz wykazał, załączając stosowne wyjaśnienia, iż zastrzeżone informacje stanowią tajemnicę przedsiębiorstwa. Na platformie w formularzu składania oferty znajduje się miejsce wyznaczone do dołączenia części oferty stanowiącej tajemnicę przedsiębiorstwa.
 12. Wykonawca, za pośrednictwem platformazakupowa.pl może przed upływem terminu do składania ofert zmienić lub wycofać ofertę. Sposób dokonywania zmiany lub wycofania oferty zamieszczono w instrukcji zamieszczonej na stronie internetowej pod adresem: <https://platformazakupowa.pl/strona/45-instrukcje>
 13. Ceny oferty muszą zawierać wszystkie koszty, jakie musi ponieść wykonawca, aby zrealizować zamówienie z najwyższą starannością oraz ewentualne rabaty.



14. Dokumenty i oświadczenia składane przez wykonawcę powinny być w języku polskim. W przypadku załączenia dokumentów sporządzonych w innym języku niż dopuszczony, wykonawca zobowiązany jest załączyć tłumaczenie na język polski.
15. Zgodnie z definicją dokumentu elektronicznego z art. 3 ustęp 2 Ustawy o informatyzacji działalności podmiotów realizujących zadania publiczne, opatrzenie pliku zawierającego skompresowane dane kwalifikowanym podpisem elektronicznym jest jednoznaczne z podpisaniem oryginału dokumentu, z wyjątkiem kopii poświadczonych odpowiednio przez innego wykonawcę ubiegającego się wspólnie z nim o udzielenie zamówienia, przez podmiot, na którego zdolnościach lub sytuacji polega wykonawca, albo przez podwykonawcę.
16. Na podstawie §8 Rozporządzenia Prezesa Rady Ministrów z dnia 30.01.2020 r. w sprawie sposobu sporządzania i przekazywania informacji oraz wymagań technicznych dla dokumentów elektronicznych oraz środków komunikacji elektronicznej w postępowaniu o udzielenie zamówienia publicznego lub konkursie, **w przypadku przekazywania w postępowaniu dokumentu elektronicznego w formie poddającym dane kompresji, opatrzenie pliku zawierającego skompresowane dokumenty kwalifikowanym podpisem elektronicznym lub podpisem zaufanym lub podpisem osobistym jest równoznaczne z opatrzeniem wszystkich dokumentów zawartych w tym pliku odpowiednio kwalifikowanym podpisem elektronicznym lub podpisem zaufanym lub podpisem osobistym.** Zamawiający zaleca jednak w przypadku gdy wykonawca pakuje dokumenty np. w plik o rozszerzeniu .zip - wcześniejsze podpisanie każdego ze skompresowanych plików.
17. Maksymalny rozmiar jednego pliku przesyłanego za pośrednictwem dedykowanych formularzy do: złożenia, zmiany, wycofania oferty wynosi 150 MB natomiast przy komunikacji wielkość pliku to maksymalnie 500 MB.
18. Jeżeli dokumenty elektroniczne, przekazywane przy użyciu środków komunikacji elektronicznej, zawierają informacje stanowiące tajemnicę przedsiębiorstwa w rozumieniu przepisów ustawy z dnia 16 kwietnia 1993 r. o zwalczaniu nieuczciwej konkurencji, wykonawca, w celu utrzymania w poufności tych informacji, przekazuje je w wydzielonym i odpowiednio oznaczonym pliku, wraz z jednoczesnym zaznaczeniem polecenia „Załącznik stanowiący tajemnicę przedsiębiorstwa” a następnie wraz z plikami stanowiącymi jawną część należy ten plik zaszyfrować.
19. Oferta może być złożona tylko do upływu terminu składania ofert.
20. Wykonawca może przed upływem terminu do składania ofert **wycofać ofertę** za pośrednictwem platformy zakupowej.
21. Wykonawca po upływie terminu do składania ofert nie może skutecznie wycofać złożonej oferty.
22. Oferta powinna być podpisana przez osobę upoważnioną do reprezentowania Wykonawcy, zgodnie z formą reprezentacji Wykonawcy określoną w rejestrze lub innym dokumencie, właściwym dla danej formy organizacyjnej Wykonawcy albo przez upelnomocnionego przedstawiciela Wykonawcy.
23. Zaleca się przy sporządzaniu oferty skorzystanie ze wzorów przygotowanych przez Zamawiającego. Wykonawca może przedstawić ofertę na swoich formularzach z zastrzeżeniem, że muszą one zawierać wszystkie informacje wymagane przez Zamawiającego w przygotowanych wzorach.
24. W przypadku gdy informacje zawarte w ofercie stanowią tajemnicę przedsiębiorstwa w rozumieniu przepisów ustawy o zwalczaniu nieuczciwej konkurencji, co do których Wykonawca zastrzega, że nie mogą być udostępniane innym uczestnikom postępowania, muszą być oznaczone klauzulą: „**Informacje stanowiące tajemnicę przedsiębiorstwa w rozumieniu art. 11 ust. 2 ustawy z dnia 16 kwietnia 1993 r. o zwalczaniu nieuczciwej konkurencji**”. Zgodnie z tym przepisem przez tajemnicę przedsiębiorstwa rozumie się informacje techniczne, technologiczne, organizacyjne przedsiębiorstwa lub inne informacje posiadające wartość gospodarczą, które jako całość lub w szczególnym zestawieniu i zbiorze ich elementów nie są powszechnie znane osobom zwykle zajmującym się tym rodzajem informacji albo nie są łatwo dostępne dla takich osób, o ile uprawniony do korzystania z informacji lub rozporządzania nimi podjął, przy zachowaniu należytej staranności, działania w celu utrzymania ich w poufności. Wykonawca zastrzegając tajemnicę przedsiębiorstwa zobowiązany jest dołączyć do oferty pisemne uzasadnienie odnośnie charakteru zastrzeżonych w niej informacji. Uzasadnienie powinno dowodzić, że zastrzeżona informacja w myśl przywołanego wyżej przepisu:



- 1) Ma charakter techniczny, technologiczny lub organizacyjny przedsiębiorstwa,
- 2) Nie została ujawniona do wiadomości publicznej,
- 3) Podjęto w stosunku do niej niezbędne działania w celu zachowania poufności.

Zaleca się, aby uzasadnienie o którym mowa wyżej było sformułowane w sposób umożliwiający jego udostępnienie pozostałym uczestnikom postępowania, w przypadku uznania przez Zamawiającego zasadności tego zastrzeżenia.

Wykonawca nie może zastrzec informacji, o których mowa w art. 222 ust. 5 ustawy.

25. Podmiotowe środki dowodowe lub inne dokumenty, w tym dokumenty potwierdzające umocowanie do reprezentowania, sporządzone w języku obcym przekazuje się wraz z tłumaczeniem na język polski.
26. Wszystkie koszty związane z uczestnictwem w postępowaniu, w szczególności z przygotowaniem i złożeniem oferty ponosi Wykonawca składający ofertę. Zamawiający nie przewiduje zwrotu kosztów udziału w postępowaniu.

Rozdział 15. Sposób oraz termin składania

1. Termin składania ofert: **11.06.2024 r. godz. 12:00.**
2. Otwarcie ofert nastąpi za pośrednictwem platformazakupowa.pl w dniu **11.06.2024 r. o godz. 12:30**, tj. zgodnie z art. 222 ust. 1 ustawy Pzp.
3. Jeżeli otwarcie ofert następuje przy użyciu systemu teleinformatycznego, w przypadku awarii tego systemu, która powoduje brak możliwości otwarcia ofert w terminie określonym przez zamawiającego, otwarcie ofert następuje niezwłocznie po usunięciu awarii.
4. Zamawiający poinformuje o zmianie terminu otwarcia ofert na stronie internetowej prowadzonego postępowania.
5. Zamawiający, najpóźniej przed otwarciem ofert, udostępnia na stronie internetowej prowadzonego postępowania informację o kwocie, jaką zamierza przeznaczyć na sfinansowanie zamówienia.
6. Zamawiający, niezwłocznie po otwarciu ofert, udostępnia na stronie internetowej prowadzonego postępowania informacje o:
 - 1) nazwach albo imionach i nazwiskach oraz siedzibach lub miejscach prowadzonej działalności gospodarczej albo miejscach zamieszkania wykonawców, których oferty zostały otwarte;
 - 2) cenach lub kosztach zawartych w ofertach.Informacja zostanie opublikowana na stronie postępowania na platformazakupowa.pl w sekcji „Komunikaty”.
7. W przypadku ofert, które podlegają negocjacji, zamawiający udostępnia informacje, o których mowa w ust. 5 pkt 2, niezwłocznie po otwarciu ofert ostatecznych albo unieważnieniu postępowania.
8. Zgodnie z Ustawą Prawo Zamówień Publicznych Zamawiający nie ma obowiązku przeprowadzania jawnej sesji otwarcia ofert w sposób jawny z udziałem wykonawców lub transmitowania sesji otwarcia za pośrednictwem elektronicznych narzędzi do przekazu wideo on-line a ma jedynie takie uprawnienie.

Rozdział 16. Opis sposobu obliczania ceny

1. Wykonawca zobowiązany jest podać na formularzu ofertowym (zał. nr 1 do SWZ) cenę za wykonanie przedmiotu zamówienia.
2. Wynagrodzenie za wykonanie przedmiotu zamówienia jest wynagrodzeniem ryczałtowym.
3. Wykonawca uwzględniając wszystkie wymogi, o których mowa w niniejszej SWZ, powinien w cenie brutto ująć wszelkie koszty niezbędne dla prawidłowego i pełnego wykonania przedmiotu zamówienia oraz uwzględnić inne opłaty i podatki, a także ewentualne rabaty i upusty.
4. Należy pamiętać, że cena oferty powinna zawierać wszelkie niezbędne koszty związane z przygotowaniem i realizacją przedmiotu zamówienia, a bez których nie można wykonać zamówienia. Będą to m.in. koszty: robót przygotowawczych, robót porządkowych, wywiezienia, docelowego składowania i unieszkodliwienia odpadów, zabezpieczeń BHP oraz Ppoż., organizacji i utrzymania za-



plecza, dostawy na teren budowy wyrobów budowlanych i innych wyrobów oraz ich zabezpieczenia w okresie przed wbudowaniem, zabezpieczenia narzędzi oraz urządzeń Wykonawcy oraz innych czynności niezbędnych do wykonania przedmiotu zamówienia.

5. Cena oferty winna być podana w złotych polskich, liczbowo i słownie.
6. Prawidłowe ustalenie podatku VAT należy do obowiązków Wykonawcy zgodnie z przepisami ustawy o podatku od towarów i usług oraz podatku akcyzowym.
7. Sposób zapłaty i rozliczenia za realizację zamówienia określone zostały we wzorze umowy stanowiącej załącznik nr 6 do SWZ.
8. Jeżeli została złożona oferta, której wybór prowadziłby do powstania u zamawiającego obowiązku podatkowego zgodnie z ustawą z dnia 11 marca 2004 r. o podatku od towarów i usług (Dz. U. z 2018 r. poz. 2174, z późn. zm.), dla celów zastosowania kryterium ceny lub kosztu zamawiający dolicza do przedstawionej w tej ofercie ceny kwotę podatku od towarów i usług, którą miałby obowiązek rozliczyć. W ofercie, o której mowa w ust. 1, wykonawca ma obowiązek:
 - 1) poinformowania zamawiającego, że wybór jego oferty będzie prowadził do powstania u zamawiającego obowiązku podatkowego;
 - 2) wskazania nazwy (rodzaju) towaru lub usługi, których dostawa lub świadczenie będą prowadziły do powstania obowiązku podatkowego;
 - 3) wskazania wartości towaru lub usługi objętego obowiązkiem podatkowym zamawiającego, bez kwoty podatku;
 - 4) wskazania stawki podatku od towarów i usług, która zgodnie z wiedzą wykonawcy, będzie miała zastosowanie.

Rozdział 17. Opis kryteriów oceny ofert wraz z podaniem wag tych kryteriów i sposobu oceny ofert

1. Przy wyborze najkorzystniejszej oferty zamawiający będzie się kierował poniższym kryterium oceny:

I.p.	Kryterium	Opis	Waga – udział w ocenie
1	Cena	Cena oferty (z podatkiem VAT) za realizację przedmiotu zamówienia, na którą powinny składać się wszelkie koszty ponoszone przez wykonawcę	60% = 60 pkt
2	Gwarancja	Okres gwarancji zaoferowany przez Wykonawcę na formularzu oferty.	40% = 40 pkt

2. **W kryterium ceny** ocenie poddana zostanie cena oferty brutto obliczona przez wykonawcę zgodnie z obowiązującymi przepisami prawa, zasadami określonymi w Rozdziale 16 SWZ i podana w „Formularzu ofertowym” (wg wzoru zał. nr 1 do SWZ).

Przyznawanie ilości punktów poszczególnym ofertom odbywać się będzie wg następującej zasady:

$$\text{Liczba punktów} = \frac{\text{Cena brutto najniższej zaproponowanej oferty}}{\text{Cena brutto oferty badanej}} \times 60$$

3. **W kryterium okres gwarancji** ocenie zostanie poddany okres gwarancji.

Wykonawca zobowiązany jest do podania w „Formularzu ofertowym” okresu gwarancji.

Oferty Wykonawców, którzy zaoferują okres gwarancji krótszy niż wskazany w SWZ przez Zamawiającego zostaną odrzucone jako niezgodne z zapisami SWZ. Liczba punktów, którą można uzyskać w tym kryterium zostanie obliczona wg wzoru:

$$\text{Liczba punktów} = \frac{\text{Okres gwarancji oferty badanej}}{\text{Okres gwarancji oferty badanej}} \times 40$$



Okres gwarancji najwyższy

Wykonawca udzieli **minimum 36 miesięcy gwarancji, maksymalnie 60 miesięcy gwarancji** na prace objęte umową licząc od daty dokonania odbioru końcowego przedmiotu zamówienia przez Zamawiającego.

Jeżeli Wykonawca zaoferuje okres gwarancji dłuższy niż 60 miesięcy, Zamawiający do oceny ofert przyjmie okres 60 miesięcy, a w przypadku wyboru oferty Wykonawcy, do umowy zostanie przyjęty okres gwarancji zgodnie ze złożoną ofertą.

W przypadku, gdy Wykonawca nie poda (nie wpisze) w formularzu oferty okresu gwarancji, Zamawiający przyjmie do oceny minimalny (wymagany) 36-miesięczny okres gwarancji, a w przypadku wyboru oferty Wykonawcy okres ten zostanie uwzględniony w umowie.

ŁĄCZNA LICZBA PUNKTÓW = KRYTERIUM CENA + KRYTERIUM OKRES GWARANCJI

4. Uzyskana liczba punktów w ramach danego kryterium zaokrąglana będzie do drugiego miejsca po przecinku.
5. Zamawiający za najkorzystniejszą uzna ofertę, która oraz uzyska największą łączną liczbę punktów przyznanych w ramach wszystkich ustalonych kryteriów.

Rozdział 18. Informacje o formalnościach, jakie powinny zostać dopełnione po wyborze oferty w celu zawarcia umowy w sprawie zamówienia publicznego

1. Zamawiający zawiera umowę w sprawie zamówienia publicznego w terminie nie krótszym niż 5 dni od dnia przesłania zawiadomienia o wyborze najkorzystniejszej oferty.
2. Zamawiający może zawrzeć umowę w sprawie zamówienia publicznego przed upływem terminu, o którym mowa w ust. 1, jeżeli w postępowaniu o udzielenie zamówienia prowadzonym w trybie podstawowym złożono tylko jedną ofertę.
3. W przypadku wyboru oferty złożonej przez Wykonawców wspólnie ubiegających się o udzielenie zamówienia, Zamawiający zastrzega sobie prawo żądania, przed zawarciem umowy w sprawie zamówienia publicznego, kopii umowy regulującej współpracę tych Wykonawców.
4. **Wykonawca, którego oferta zostanie uznana za najkorzystniejszą, zobowiązany będzie – do dnia podpisania umowy – dostarczyć:**
 - 1) kserokopie dokumentów potwierdzonych „za zgodność z oryginałem” potwierdzających posiadanie kwalifikacji zawodowych przez osoby wskazane przez Wykonawcę jako uczestniczące w wykonaniu zamówienia,
 - 2) dowód wniesienia wymaganego zabezpieczenia należytego wykonania umowy, określonego w rozdziale 19 SWZ.
 - 3) umowę ubezpieczenia odpowiedzialności cywilnej na sumę gwarancyjną nie niższą niż wartość niniejszej umowy.
5. Wykonawca będzie zobowiązany do podpisania umowy w miejscu i terminie wskazanym przez Zamawiającego.

Rozdział 19. Wymagania dotyczące zabezpieczenia należytego wykonania umowy

1. Wykonawca, przed podpisaniem umowy, zobowiązany jest do wniesienia zabezpieczenia należytego wykonania umowy na kwotę stanowiącą **2%** ceny brutto podanej w ofercie w jednej lub kilku następujących formach (do wyboru):
 - 1) pieniądzu, przelewem na wskazany przez Zamawiającego rachunek bankowy,
 - 2) poręczeniach bankowych,
 - 3) poręczeniach spółdzielczych kas oszczędnościowo-kredytowych,
 - 4) gwarancjach bankowych,
 - 5) gwarancjach ubezpieczeniowych,
 - 6) poręczeniach udzielanych przez podmioty, o których mowa w art. 6b ust. 5 pkt 2 ustawy z



- dnia 9 listopada 2000 r. o utworzeniu Polskiej Agencji Rozwoju Przedsiębiorczości.
2. Zamawiający nie wyraża zgody na wniesienie zabezpieczenia w formach przewidzianych w art. 450 ust. 2 ustawy Pzp.
 3. Zabezpieczenie służy pokryciu roszczeń z tytułu niewykonania lub nienależytego wykonania umowy. Zabezpieczenie służy także pokryciu roszczeń z tytułu gwarancji jakości (rękojmi za wady).
 4. Zabezpieczenie wnoszone w pieniądzu Wykonawca wpłaci przelewem na rachunek bankowy, wskazany przez Zamawiającego, z adnotacją:

Zabezpieczenie należytego wykonania umowy na zadanie

pn. „Przeprowadzenie robót budowlanych (adaptacji) w Zespole Szkół Zawodowych w Brzegu Dolnym oraz w Centrum Kształcenia Zawodowego i Ustawicznego w Wołowie” – część nr

5. Zabezpieczenie należytego wykonania umowy w formie gwarancji (bankowej lub ubezpieczeniowej) lub poręczeń musi być co najmniej gwarancją bezwarunkową, nieodwoalną i płatną na pierwsze pisemne żądanie Zamawiającego, bowiem tylko taka zabezpiecza interes Zamawiającego w sposób jednoznaczny i bez żadnych wątpliwości. Gwarancja nie może być w zakresie jej zastosowania bardziej uciążliwsza dla Zamawiającego niż alternatywna forma pieniężna.
6. Wykonawca poprzez wniesienie zabezpieczenia zapewnia Zamawiającemu możliwość szybkiego zrekomensowania ewentualnych strat, dlatego też zapisy dokumentów gwarancyjnych nie mogą poprzez nadmierny formalizm i obostrzenia odbierać Zamawiającemu należnych mu praw. Gwarancja nie może być w zakresie jej zastosowania bardziej uciążliwsza dla Zamawiającego niż alternatywna forma pieniężna.
7. Jeżeli w zabezpieczeniu należytego wykonania umowy wniesionym w postaci gwarancji lub poręczenia zawarty będzie wymóg informowania gwaranta (poręczyciela) o zmianach umowy bądź uzyskiwania jego akceptacji w tym zakresie, Wykonawca będzie zobowiązany – przed podpisaniem każdego aneksu do umowy – przedstawić Zamawiającemu potwierdzenie poinformowania gwaranta (poręczyciela) o zmianach umowy bądź jego akceptację tych zmian albo wnieść nowe zabezpieczenie.
8. **Zabezpieczenie wnoszone w formie innej niż pieniężnej powinno być wystawione na: Zamawiającego - Powiat Wołowski, pl. Piastowski 2, 56-100 Wołów.**
9. Warunki i termin zwrotu lub zwolnienia zabezpieczenia należytego wykonania umowy zostały określone we wzorze umowy.
10. Zabezpieczenie należytego wykonania umowy winno być złożone przed podpisaniem umowy.

Rozdział 20. Istotne postanowienia umowy w sprawie zamówienia publicznego

1. Istotne postanowienia umowy zawarte zostały we wzorze umowy **Załączniku nr 6 do SWZ**.
2. Zakres oraz warunki dopuszczalnych zmian umowy zawarte są we wzorze umowy.
3. Wybrany Wykonawca jest zobowiązany do zawarcia umowy w sprawie zamówienia publicznego na warunkach określonych we wzorze umowy.
4. Zakres świadczenia Wykonawcy wynikający z umowy jest tożsamy z jego zobowiązaniem zawartym w ofercie.

Rozdział 21. Inne informacje

1. Zamawiający **nie przewiduje** udzielania zamówień, o których mowa w art. 214 ust. 1 pkt 7 i 8 ustawy.
2. Klauzula informacyjna z art. 13 RODO w celu związanym z postępowaniem o udzielenie zamówienia publicznego:

Zgodnie z art. 13 ust. 1 i 2 rozporządzenia Parlamentu Europejskiego i Rady (UE) 2016/679 z dnia 27 kwietnia 2016 r. w sprawie ochrony osób fizycznych w związku z przetwarzaniem danych osobowych i w sprawie swobodnego przepływu takich danych oraz uchylenia dyrektywy 95/46/WE (ogólne rozporządzenie o ochronie danych) (Dz. Urz. UE L 119 z 04.05.2016, str. 1), dalej „RODO”, Zamawiający informuje, że:



- 1) Administratorem Pani/Pana danych osobowych jest **Starosta Wołowski**, z siedzibą w: 56 – 100 Wołów, Pl. Piastowski 2, tel.: +48 71 380 59 01.
- 2) Informujemy, że wyznaczaliśmy Inspektora Ochrony Danych. Może Pani/Pan skontaktować się z nim poprzez wiadomość wysłaną na adres e-mail: iod@powiatwolowski.pl lub listownie na adres: Starostwo Powiatowe w Wołowie, 56 – 100 Wołów, Pl. Piastowski 2.
- 3) Pani/Pana dane osobowe przetwarzane będą na podstawie:
 - art. 6 ust. 1 lit. c RODO oraz ustawy z dnia 29 stycznia 2004 r. – Prawo zamówień publicznych, dalej „ustawa Pzp”, w celu związanym z postępowaniem o udzielenie zamówienia publicznego. W przypadku złożenia najkorzystniejszej oferty Administrator będzie przetwarzał dane osobowe w celu zawarcia i realizacji umowy (na podstawie art. 6 ust. 1 lit. b RODO), jak również do dochodzenia potencjalnych roszczeń związanych z zawartą umową (na podstawie art. 6 ust. 1 lit. f RODO) oraz w celach archiwalnych (na podstawie art. 6 ust. 1 lit. c RODO); dodatkowo, przepisy prawa wymagają od administratora danych przetwarzania danych dla celów podatkowych i rachunkowych.
- 4) Odbiorcami Pani/Pana danych osobowych będą:
 - podmioty upoważnione na podstawie przepisów prawa,
 - osoby lub podmioty, którym udostępniona zostanie dokumentacja niniejszego postępowania zgodnie z art. 18 oraz art. 74 ustawy Pzp,
 - podmioty wykonujące zadania zlecone przez Administratora, w szczególności: dostawcy usług IT, podmioty prowadzące działalność pocztową lub kurierską, podmioty świadczące usługi prawnicze, przy czym takie podmioty będą przetwarzać dane na podstawie umowy i wyłącznie zgodnie z jego poleceniami.
- 5) Okres przechowywania danych:
 - a) w odniesieniu do podmiotów, których oferta nie została wybrana - przez okres 5 lat od dnia zakończenia postępowania o udzielenie zamówienia publicznego,
 - b) w przypadku zawarcia umowy - do momentu obowiązywania umowy zawartej w wyniku przeprowadzonego postępowania, a także po jej zakończeniu, tj.:
 - przez okres 5 lat od dnia zakończenia niniejszego postępowania,
 - dane zawarte na umowie – do czasu przedawnienia lub wygaśnięcia na innej podstawie ewentualnych roszczeń wynikających z umowy,
 - w celach wynikających z przepisów prawa, w szczególności obowiązku przechowywania dokumentów księgowych, wystawienia faktur itp.,
- 6) Obowiązek podania przez Panią/Pana danych osobowych bezpośrednio Pani/Pana dotyczących jest wymogiem ustawowym określonym w przepisach ustawy Pzp, związanym z udziałem w postępowaniu o udzielenie zamówienia publicznego; konsekwencje niepodania określonych danych wynikają z ustawy Pzp.
- 7) Pani/Pana dane osobowe nie będą przekazywane do państw trzecich, nie będą przetwarzane w sposób zautomatyzowany, nie będą poddawane profilowaniu.
- 8) Posiada Pani/Pan:
 - a) na podstawie art. 15 RODO prawo dostępu do danych osobowych Pani/Pana dotyczących,
 - b) na podstawie art. 16 RODO prawo do sprostowania Pani/Pana danych osobowych¹,
 - c) na podstawie art. 18 RODO prawo żądania od administratora ograniczenia przetwarzania danych osobowych z zastrzeżeniem przypadków, o których mowa w art. 18 ust. 2 RODO²,

¹ **Wyjaśnienie:** skorzystanie z prawa do sprostowania nie może skutkować zmianą wyniku postępowania o udzielenie zamówienia publicznego ani zmianą postanowień umowy w zakresie niezgodnym z ustawą Pzp oraz nie może naruszać integralności protokołu oraz jego załączników.

² **Wyjaśnienie:** prawo do ograniczenia przetwarzania nie ma zastosowania w odniesieniu do przechowywania, w celu zapewnienia korzystania ze środków ochrony prawnej lub w celu ochrony praw innej osoby fizycznej lub prawnej, lub z uwagi na ważne względy interesu publicznego Unii Europejskiej lub państwa członkowskiego.



- d) prawo do wniesienia skargi do Prezesa Urzędu Ochrony Danych Osobowych, gdy uzna Pani/Pan, że przetwarzanie danych osobowych Pani/Pana dotyczących narusza przepisy RODO;
- 9) Nie przysługuje Pani/Panu:
- a) w związku z art. 17 ust. 3 lit. b, d lub e RODO prawo do usunięcia danych osobowych,
 - b) prawo do przenoszenia danych osobowych, o którym mowa w art. 20 RODO,
 - c) na podstawie art. 21 RODO prawo sprzeciwu, wobec przetwarzania danych osobowych, gdyż podstawą prawną przetwarzania Pani/Pana danych osobowych jest art. 6 ust. 1 lit. c RODO.

Rozdział 22. Pouczenie o środkach ochrony prawnej przysługujących Wykonawcy w toku postępowania o udzielenie zamówienia.

Wykonawcom, których interes prawny w uzyskaniu zamówienia doznał lub może doznać uszczerbku w wyniku naruszenia przez Zamawiającego przepisów ustawy, przepisów wykonawczych jak też postanowień SWZ przysługują środki ochrony prawnej przewidziane w Dziale IX ustawy.

Rozdział 23. Załączniki do SWZ

Następujące załączniki stanowią integralną część SWZ:

Załącznik Nr 1	Formularz oferty
Załącznik Nr 2	Oświadczenie Wykonawcy składane na podstawie art. 125 ust. 1 ustawy z dnia 11 września 2019 r. Prawo zamówień publicznych (dalej jako: ustawa Pzp) o spełnianiu warunków udziału w postępowaniu oraz o braku podstaw do wykluczenia z postępowania
Załącznik Nr 3	Wykaz robót budowlanych (należy złożyć dopiero na wezwanie Zamawiającego zgodnie z art. 274 ust. 1 Pzp)
Załącznik Nr 4	Wykaz osób (należy złożyć dopiero na wezwanie Zamawiającego zgodnie z art. 274 ust. 1 Pzp)
Załącznik Nr 5	Zobowiązanie podmiotu (jeśli dotyczy złożyć wraz z ofertą)
Załącznik Nr 6	Wzór umowy
Załącznik Nr 7	Przedmiar robót (pomocniczo)
Załącznik Nr 8	Dokumentacja projektowa wraz ze zgłoszeniem robót budowlanych (dot. części 1 przedmiotu zamówienia)
Załącznik Nr 9	Opis przedmiotu zamówienia
Załącznik Nr 10	Oświadczenie o braku podstaw do wykluczenia z postępowania z art. 7 ust. 1.



Powiat Wołowski
pl. Piastowski 2
56-100 Wołów

FORMULARZ OFERTY

Dane Wykonawcy (W przypadku oferty wspólnej, dane Lidera konsorcjum)			
Firma (nazwa)			
Adres siedziby			
NIP		REGON	
Telefon		E-mail	
Wykonawca z sektora	Mikroprzedsiębiorstw/ małych przedsiębiorstw/ średnich przedsiębiorstw/ dużych przedsiębiorstw ¹		

Dane Partnera lub Partnerów konsorcjum ²			
Firma (nazwa)			
Adres siedziby			
NIP		REGON	
Telefon		E-mail	
Wykonawca z sektora	Mikroprzedsiębiorstw/ małych przedsiębiorstw/ średnich przedsiębiorstw/ dużych przedsiębiorstw ³		

¹ Niewłaściwe skreślić

² Wypełnić w przypadku wspólnego ubiegania się o zamówienie. W razie potrzeby tabelę zwielokrotnić do ilości partnerów

³ Niewłaściwe skreślić



Odpowiadając na ogłoszenie o udzielenie zamówienia publicznego prowadzonego w trybie podstawowym zgodnie z art. 275 ust. 1 ustawy z dnia 11 września 2019 r. Prawo zamówień publicznych pn. „Przeprowadzenie robót budowlanych (adaptacji) w Zespole Szkół Zawodowych w Brzegu Dolnym oraz w Centrum Kształcenia Zawodowego i Ustawicznego w Wołowie” w ramach projektu „Rozwój kształcenia zawodowego w Powiecie Wołowskim – edycja 3” współfinansowanego ze środków Europejskiego Funduszu Społecznego Plus:

1. Oferujemy wykonanie przedmiotu zamówienia za:

CZĘŚĆ NR 1 - Przeprowadzenie robót budowlanych (adaptacji) w ZSZ w Brzegu Dolnym**

1) CENA OFERTOWA BRUTTO: PLN

słownie złotych: _____

CENA OFERTOWA NETTO: zł

słownie złotych: _____

podatek VAT w wysokości %: zł

słownie złotych: _____

2) OKRES GWARANCJI m -cy (min. 36 m - cy, max. 60 m - cy)*

** W przypadku, gdy Wykonawca nie wpisze okresu gwarancji Zamawiający przyjmuje wymagany minimalny okres gwarancji tj. 36 m-cy.*

CZĘŚĆ NR 2 - Przeprowadzenie robót budowlanych (adaptacji) w CKZIU w Wołowie**

1) CENA OFERTOWA BRUTTO: PLN

słownie złotych: _____

CENA OFERTOWA NETTO: zł

słownie złotych: _____

podatek VAT w wysokości %: zł

słownie złotych: _____

2) OKRES GWARANCJI m -cy (min. 36 m - cy, max. 60 m - cy)*

** W przypadku, gdy Wykonawca nie wpisze okresu gwarancji Zamawiający przyjmuje wymagany minimalny okres gwarancji tj. 36 m-cy.*

****niepotrzebne skreślić**

2. Oświadczamy, że zapoznaliśmy się ze specyfikacją warunków zamówienia i nie wnosimy do niej zastrzeżeń oraz zdobyliśmy konieczne informacje potrzebne do właściwego przygotowania oferty oraz wykonania zamówienia, w szczególności potwierdzamy zapoznanie się z klauzulą informacyjną dotyczącą przetwarzania danych osobowych.
3. Oświadczamy, że zapoznaliśmy się i akceptujemy projekt umowy, a w przypadku wyłonienia naszej oferty jako najkorzystniejszej zobowiązujemy się do zawarcia umowy w miejscu i terminie wskazanym przez Zamawiającego.
4. Oświadczamy, że: jesteśmy czynnym płatnikiem VAT*/ jesteśmy podatnikiem VAT zwolnionym* (*niepotrzebne skreślić).



5. Wykonawca oświadcza, iż właściwym dla niego organem podatkowym jest Naczelnik Urzędu Skarbowego w z siedzibą przy ul.
6. Oświadczamy, że jesteśmy związani ofertą przez okres 30 dni, zgodnie z zapisami SWZ.
7. Oświadczamy, że zobowiązujemy się wykonać zamówienie w terminach wskazanych w SWZ.
8. Oświadczamy, że zamierzamy powierzyć podwykonawcom wykonanie następujących części zamówienia:⁴

lp.	Część zamówienia (określić wyraźnie zakres prac, które zostaną wykonane przez podwykonawców)	Nazwa podwykonawcy (jeśli jest już znany)	Wartość brutto robót

9. Oświadczamy, że wypełniliśmy obowiązki informacyjne przewidziane w art. 13 lub art. 14 RODO⁵ wobec osób fizycznych, od których dane osobowe bezpośrednio lub pośrednio pozyskaliśmy w celu ubiegania się o udzielenie zamówienia publicznego w niniejszym postępowaniu.⁶
10. Informujemy, że wybór oferty nie będzie prowadzić do powstania u zamawiającego obowiązku podatkowego w zakresie podatku VAT.⁷
11. Oświadczamy, iż umocowanie osób podpisujących ofertę wynika z odpowiednich zapisów w dokumentach rejestrowych / udzielonego pełnomocnictwa.⁸
12. Wskazujemy adres strony zamówienia: <https://platformazakupowa.pl/pn/powiatwolowski>.
13. W przypadku składania oferty wspólnej przez kilku Wykonawców (tzw. konsorcjum) lub przez spółkę cywilną, każdy ze współników konsorcjum lub spółki cywilnej musi złożyć ww. oświadczenie.
14. Wraz z ofertą składamy następujące dokumenty:

- 1)
- 2)
- 3)
- 4)
- 5)
- 6)

15. Osoba wyznaczona do kontaktów z Zamawiającym:

⁴ Wykreślić jeśli nie dotyczy. W przypadku braku skreślenia i niewypełnienia oraz jeśli z treści innych dokumentów dołączonych do oferty nie będzie wynikało nic innego, Zamawiający uzna, że Wykonawca zamierza zrealizować zamówienie siłami własnymi

⁵ Rozporządzenie Parlamentu Europejskiego i Rady (UE) 2016/679 z dnia 27 kwietnia 2016 r. w sprawie ochrony osób fizycznych w związku z przetwarzaniem danych osobowych i w sprawie swobodnego przepływu takich danych oraz uchylenia dyrektywy 95/46/WE (ogólne rozporządzenie o ochronie danych)

⁶ W przypadku gdy wykonawca nie przekazuje danych osobowych innych niż bezpośrednio jego dotyczących lub zachodzi wyłączenie stosowania obowiązku informacyjnego, stosownie do art. 13 ust. 4 lub art. 14 ust. 5 RODO treści oświadczenia wykonawca nie składa (zaleca się usunięcie treści oświadczenia np. przez jego wykreślenie)

⁷ W przeciwnym przypadku należy zmodyfikować formularz ofertowy, stosownie do postanowień rozdziału 16 SWZ

⁸ Skreślić niewłaściwe. Załączyć pełnomocnictwo jeśli dotyczy



Fundusze Europejskie
dla Dolnego Śląska

Dofinansowane przez
Unię Europejską



**DOLNY
ŚLĄSK**

.....
numer telefonu:

e-mail

16. Oświadczenie dotyczące Wykonawców wspólnie ubiegających się o udzielenie zamówienia:⁹

Wskazujemy poniżej usługi, które zostaną wykonane przez poszczególnych wykonawców:

l.p.	Zakres usług	Nazwa wykonawcy wspólnie ubiegającego się o udzielenie zamówienia	Wartość brutto

Dokument należy podpisać kwalifikowanym podpisem elektronicznym lub podpisem zaufanym lub podpisem osobistym

⁹ Dotyczy tylko wykonawców wspólnie ubiegających się o udzielenie zamówienia. Tabelę dostosować do ilości partnerów



Załącznik nr 2 Oświadczenie o spełnianiu warunków udziału w postępowaniu oraz o braku podstaw do wykluczenia z postępowania

**Oświadczenie Wykonawcy
składane na podstawie art. 125 ust. 1 ustawy z dnia 11 września 2019 r.
Prawo zamówień publicznych (dalej jako: ustawa Pzp),¹**

Ja/my, niżej podpisany/i (*imię, nazwisko, stanowisko/podstawa do reprezentacji*)

.....

.....
działając w imieniu i na rzecz (*nazwa /firma/,adres, w zależności od podmiotu: NIP/PESEL,
KRS/CEIDG*)

.....

.....
Na potrzeby postępowania o udzielenie zamówienia publicznego prowadzonego w trybie podstawowym, zgodnie z art. 275 ust. 1 ustawy z dnia 11 września 2019 r. Prawo zamówień publicznych, zwanej dalej „Pzp”, pn. „Przeprowadzenie robót budowlanych (adaptacji) w Zespole Szkół Zawodowych w Brzegu Dolnym oraz w Centrum Kształcenia Zawodowego i Ustawicznego w Wołowie” w ramach projektu „Rozwój kształcenia zawodowego w Powiecie Wołowskim – edycja 3” współfinansowanego ze środków Europejskiego Funduszu Społecznego Plus, znak sprawy IR.272.12.2024 oświadczam/my, co następuje:

A. OŚWIADCZENIE DOTYCZĄCE PRZESŁANEK WYKLUCZENIA Z POSTĘPOWANIA:

1. Oświadczam, że nie podlegam wykluczeniu z postępowania na podstawie okoliczności wskazanych w art. 108 ust. 1 Pzp.
2. Oświadczam, że nie podlegam wykluczeniu z postępowania na podstawie okoliczności wskazanych w art. 109 ust. 1 pkt 4, 5, 7 Pzp.
3. Oświadczam, że zachodzą w stosunku do mnie podstawy wykluczenia z postępowania na podstawie art. Pzp (podać mającą zastosowanie podstawę wykluczenia). Jednocześnie oświadczam, że w związku z ww. okolicznością, na podstawie art. 110 ust. 2 Pzp podjąłem następujące środki naprawcze²:
4. **Oświadczam**, że dokumenty rejestrowe w formie elektronicznej Zamawiający może uzyskać za pomocą bezpłatnych i ogólnodostępnych internetowych baz danych pod następującym adresem np. w przypadku polskich przedsiębiorców: ekrs.ms.gov.pl lub prod.ceidg.gov.pl, (w zależności od tego, który dotyczy)³:
 - KRS – [https:// ekrs.ms.gov.pl](https://ekrs.ms.gov.pl)
 - CEIDG – [https:// prod.ceidg.gov.pl](https://prod.ceidg.gov.pl)
 - inny podać rejestr

**wypełnić w przypadku nieprzedłożenia dokumentu do oferty*

¹ W przypadku podmiotów składających ofertę wspólnie, oświadczenie składa każdy z wykonawców, we własnym imieniu.

² Wypełnić jeśli dotyczy/ w przeciwnym razie wykreślić

³ Zaznaczyć właściwy adres internetowy, np. w przypadku polskich przedsiębiorców: ekrs.ms.gov.pl lub prod.ceidg.gov.pl, w zależności od tego, który dotyczy



B. DOTYCZĄCE SPEŁNIANIA WARUNKÓW UDZIAŁU W POSTĘPOWANIU:

1. Informacja dotycząca wykonawcy:

Oświadczam, że spełniam warunki udziału w postępowaniu określone przez zamawiającego w Specyfikacji Warunków Zamówienia

2. Informacja w związku z poleganiem na zasobach innych podmiotów⁴:

Oświadczam, że w celu wykazania spełniania warunków udziału w postępowaniu, określonych przez zamawiającego w Specyfikacji Warunków Zamówienia, polegam na zasobach następującego/yh podmiotu/ów⁵:

- 1)
- 2)

w następującym zakresie⁶:

- 1)
- 2)

Wraz z niniejszym oświadczeniem załączam:

- 1) oświadczenie podmiotu udostępniającego zasoby o spełnianiu warunków udziału w postępowaniu oraz o braku podstaw do wykluczenia z postępowania
- 2) zobowiązanie podmiotu udostępniającego zasoby do oddania mi do dyspozycji niezbędnych zasobów na potrzeby realizacji danego zamówienia lub inny podmiotowy środek dowodowy potwierdzający, że realizując zamówienie, będę dysponował niezbędnymi zasobami ww. podmiotów

C. OŚWIADCZENIE DOTYCZĄCE PODANYCH INFORMACJI:

Oświadczam, że wszystkie informacje podane w powyższych oświadczeniach są aktualne i zgodne z prawdą oraz zostały przedstawione z pełną świadomością konsekwencji wprowadzenia zamawiającego w błąd przy przedstawianiu informacji.

Dokument należy podpisać kwalifikowanym podpisem elektronicznym lub podpisem zaufanym lub podpisem osobistym

⁴ Wypełnić jeśli dotyczy/ w przeciwnym razie wykreślić

⁵ Podać pełną nazwę/firmę, adres, a także w zależności od podmiotu: NIP/PESEL, KRS/CEiDG

⁶ Określić odpowiedni zakres dla wskazanego podmiotu



Fundusze Europejskie
dla Dolnego Śląska

Dofinansowane przez
Unię Europejską



**DOLNY
ŚLĄSK**

IR.272.12.2024

Załącznik nr 3 do SWZ Wykaz robót budowlanych

WYKAZ ROBÓT BUDOWLANYCH*

wykonanych nie wcześniej niż w okresie ostatnich 5 lat, a jeżeli okres prowadzenia działalności jest krótszy – w tym okresie, na potwierdzenie spełnienia warunku wskazanego w Rozdziale 5 ust. 2 pkt 4 lit. a lub/i b SWZ, tj.

- a) w zakresie CZĘŚCI 1: co najmniej dwie roboty budowlane polegające na wykonaniu robót ogólnobudowlanych wykończeniowych i elektrycznych o łącznej wartości co najmniej 300 000,00 zł brutto.
- b) w zakresie CZĘŚCI 2: co najmniej dwie roboty budowlane polegające na wykonaniu robót ogólnobudowlanych wykończeniowych i elektrycznych o łącznej wartości co najmniej 200 000,00 zł brutto.

I.p.	Rodzaj robót budowlanych (należy wskazać zakres wykonanych robót, tak aby nie było wątpliwości, czy wykaz potwierdza warunek postawiony przez Zamawiającego w Rozdziale 5 ust. 2 pkt 4 lit. a lub/i b SWZ	Miejsce wykonania robót oraz podmiot na rzecz którego zostały wykonane	Data wykonania robót /zakończenia/ /dd/mm/rrrr/	Ogólna wartość robót brutto	Wartość wykonanych robót budowlanych odpowiadającą wymaganiom Zamawiającego, tj. <u>robót wykończeniowych i elektrycznych</u>	Należy wskazać nr części, której dotyczy wykazane roboty budowlane	Siłami własnymi /zasoby innych podmiotów**
1.							
2.							
3.							
4.							



Fundusze Europejskie
dla Dolnego Śląska

Dofinansowane przez
Unię Europejską



**DOLNY
ŚLĄSK**

5.							
6.							

Załączniki:

*Do wykazu załączamy dowody określające, czy roboty budowlane wymienione w wykazie zostały wykonane należycie.

Dowodami, o których mowa powyżej są:

- 1) referencje;
- 2) inne dokumenty sporządzone przez podmiot na rzecz którego roboty budowlane zostały wykonane, a jeżeli wykonawca z przyczyn niezależnych od niego nie jest w stanie uzyskać tych dokumentów – inne odpowiednie dokumenty.

**** Jeśli wykonawca w celu wykazania spełnienia warunku polega na wiedzy i doświadczeniu innego podmiotu, powinien udowodnić zamawiającemu, iż będzie dysponował zasobami niezbędnymi do realizacji zamówienia, przedstawiając w tym celu pisemne (tj. w oryginalnej formie) zobowiązanie tych podmiotów do oddania mu do dyspozycji niezbędnych zasobów na okres korzystania z nich przy wykonywaniu zamówienia, zawierające informacje, o których mowa w Rozdziale 7 ust. 5 pkt 2) SWZ.**

Dokument należy podpisać kwalifikowanym podpisem elektronicznym lub podpisem zaufanym lub podpisem osobistym



Fundusze Europejskie
dla Dolnego Śląska



Dofinansowane przez
Unię Europejską



**DOLNY
ŚLĄSK**

IR.272.12.2024

ZAŁĄCZNIK NR 4 DO SWZ – Wykaz osób

WYKAZ OSÓB ZDOLNYCH DO REALIZACJI ZAMÓWIENIA (dotyczy części 1 i 2)

Wykaz osób odpowiadających opisowi warunku określonego w SWZ w Rozdziale 5 ust. 2 pkt 4 litera c wraz z informacjami na temat ich uprawnień i doświadczenia niezbędnych do wykonania zamówienia publicznego oraz informacją o podstawie do dysponowania tymi osobami.

LP	Imię i nazwisko	Określenie przewidywanej funkcji	Kwalifikacje/ uprawnienia zawodowe oraz numer uprawnień (wpisać specjalność wynikającą z uprawnienia budowlanego lub innego dokumentu określającego zakres posiadanych kwalifikacji / uprawnień zawodowych oraz numer)	Posiada co najmniej 3 letnią praktykę (TAK/NIE) Wpisać właściwe	Osobą tą dysponujemy na podstawie (wpisać podstawę dysponowania, np. pracownik Wykonawcy, pisemne zobowiązanie podmiotu trzeciego, inne)

Dokument należy podpisać kwalifikowanym podpisem elektronicznym lub podpisem zaufanym lub podpisem osobistym



IR.272.12.2024

Załącznik nr 5 do SWZ

Wzór zobowiązania podmiotu trzeciego

**ZOBOWIĄZANIE PODMIOTU DO ODDANIA DO DYSPOZYCJI WYKONAWCY NIEZBĘDNYCH ZASOBÓW
NA POTRZEBY REALIZACJI ZAMÓWIENIA**

W imieniu:

.....

(pełna nazwa/firma, adres, NIP/PESEL, KRS/CEiDG podmiotu na zasobach którego polega
Wykonawca)

zobowiązuję się do oddania swoich zasobów:

.....

(określenie zasobu - wiedza i doświadczenie , potencjał kadrowy, potencjał ekonomiczno-finansowy)

do dyspozycji Wykonawcy:

.....

(nazwa Wykonawcy)

przy wykonywaniu zamówienia pod nazwą:

**Przeprowadzenie robót budowlanych (adaptacji) w Zespole Szkół Zawodowych w Brzegu
Dolnym oraz w Centrum Kształcenia Zawodowego i Ustawicznego w Wołowie**

Równocześnie oświadczam:

1) udostępniam Wykonawcy ww. zasoby, w następującym zakresie:

.....

2) sposób wykorzystania udostępnionych przeze mnie zasobów będzie następujący:

.....

3) zakres i okres mojego udziału przy wykonywaniu zamówienia będzie następujący:

.....

4) będę realizował n/w roboty budowlane, których dotyczą udostępniane zasoby odnoszące się do warunków udziału, na których polega Wykonawca:

.....

*Dokument należy podpisać kwalifikowanym podpisem
elektronicznym lub podpisem zaufanym lub podpisem osobistym*



Fundusze Europejskie
dla Dolnego Śląska

Dofinansowane przez
Unię Europejską



**DOLNY
ŚLĄSK**

IR.272.12.2024

Załącznik nr 6 do SWZ – Wzór umowy

UMOWA nr IR.273.....

zawarta w dniu r. pomiędzy:

Powiatem Wołowskim

z siedzibą w **Wołowie, pl. Piastowski 2, 56-100 Wołów**

NIP: 9880219208,

reprezentowanym przez Zarząd Powiatu Wołowskiego, w imieniu którego działają:

1.
2.

przy kontrasygnacie

zwanym dalej „Zamawiającym”

a

.....
z siedzibą

posiadającym NIP: REGON:

reprezentowanym przez:

1.
2.

zwanym dalej „Wykonawcą”

Umowa zawarta w wyniku w wyniku dokonanego wyboru oferty w postępowaniu przeprowadzonym w trybie podstawowym bez negocjacji na podstawie art. 275 pkt 1 ustawy z dnia 11 września 2019 r. Prawo zamówień publicznych (t. j. Dz. U. z 2023 r., poz. 1605 ze zm.), o następującej treści:

§ 1

Przedmiot umowy

1. Przedmiotem umowy jest realizacja zamówienia, zgodnie ze złożoną ofertą, stanowiącą załącznik nr 1 do umowy, Specyfikacją Warunków Zamówienia i niniejszą umową, obejmujące wykonanie zadania pn.: „Przeprowadzenie robót budowlanych (adaptacji) w Zespole Szkół Zawodowych w Brzegu Dolnym oraz w Centrum Kształcenia Zawodowego i Ustawicznego w Wołowie” – część -*
w ramach projektu „Rozwój kształcenia zawodowego w Powiecie Wołowskim – edycja 3” współfinansowanego ze środków Europejskiego Funduszu Społecznego Plus.

**uzupełnić w zależności której części umowa dotyczy*

2. Zakres zamówienia obejmuje wykonanie robót budowlanych zgodnie z przedmiarem robót, specyfikacjami technicznymi wykonania, projektem budowlanym - wykonawczym oraz wymaganiami Zamawiającego, tj.:

Część I - Przeprowadzenie robót budowlanych (adaptacji) w ZSZ w Brzegu Dolnym*:

1.

Część II - Przeprowadzenie robót budowlanych (adaptacji) w CKZiU w Wołowie*:

1.

**pozostawić właściwe, w zależności której części umowa dotyczy*

3. Wykonawca oświadcza, że zapoznał się z terenem budowy i nie wnosi żadnych zastrzeżeń.
4. W ramach niniejszej umowy Wykonawca zobowiązany jest w szczególności do:



- 1) odebrania placu budowy w terminie określonym w umowie oraz jego odpowiedniego zabezpieczenia;
 - 2) wykonania innych czynności niezbędnych do wykonania przedmiotu umowy - w zależności od potrzeb;
 - 3) organizacji i realizacji dostaw materiałów budowlanych oraz wyposażenia budynku.
5. Szczegółowy opis przedmiotu zamówienia zawierają następujące załączniki:
- 1) **przedmiar robót (pomocniczo) – załącznik nr 2** do umowy,
 - 2) **projekt wykonawczy/opis przedmiotu zamówienia*** – załącznik nr 3 do umowy.
- *skreślić w zależności której części umowa dotyczy.*
6. Realizacja przedsięwzięcia wymaga wykonania robót towarzyszących, do których należy zaliczyć w szczególności roboty rozbiórkowe.
 7. Wykonawca zobowiązuje się wykonać roboty budowlane i instalacyjne będące przedmiotem niniejszej umowy zgodnie z obowiązującymi przepisami, a także zasadami wiedzy technicznej.
 8. Wykonawca oświadcza, że w celu realizacji umowy zapewni odpowiednie zasoby techniczne oraz personel posiadający zdolności, doświadczenie, wiedzę oraz wymagane uprawnienia, w zakresie niezbędnym do wykonania przedmiotu umowy, zgodnie ze złożoną ofertą.
 9. Wykonawca oświadcza, że posiada wiedzę i doświadczenie wymagane do realizacji robót budowlanych będących przedmiotem umowy.
 10. Wykonawca oświadcza, że dysponuje odpowiednimi środkami finansowymi umożliwiającymi wykonanie przedmiotu umowy.
 11. Wykonawca oświadcza, że zapoznał się z dokumentami wskazanymi w § 1 ust. 5.
 12. Brak ujęcia prac w przedmiarze robót nie zwalnia Wykonawcy z obowiązku ich wykonania, jeżeli wynikają one z projektu wykonawczego lub opisu przedmiotu zamówienia.

§ 2

TERMIN REALIZACJI ROBÓT

Strony ustalają, iż zakończenie wykonania przedmiotu umowy nastąpi w terminie: **2 miesiące od dnia podpisania umowy/4 miesiące od dnia podpisania umowy***.

**pozostawić właściwe, w zależności której części umowa dotyczy*

§ 3

WYNAGRODZENIE

1. Za prawidłowe wykonanie przedmiotu umowy ustala się wynagrodzenie ryczałtowe:
..... zł netto (słownie:)
podatek VAT w wysokości 23% zł (słownie:),
..... zł brutto (słownie:).
2. Określone w ust. 1 wynagrodzenie ryczałtowe zawiera wszelkie niezbędne koszty związane z przygotowaniem i realizacją przedmiotu zamówienia, a bez których nie można wykonać zamówienia. Będą to między innymi koszty: robót przygotowawczych, robót porządkowych, wywiezienia, docelowego składowania i unieszkodliwienia odpadów, zabezpieczeń BHP oraz ppoż., organizacji i utrzymania zaplecza, dostawy na teren budowy wyrobów budowlanych i innych wyrobów oraz ich zabezpieczenia w okresie przed wbudowaniem, zabezpieczenia narzędzi oraz urządzeń Wykonawcy.



3. Na wynagrodzenie, o którym mowa w ust. 1, składa się całość kosztów związanych z kompleksową realizacją przedmiotu umowy.
4. Wynagrodzenie ryczałtowe netto będzie niezmiennie przez cały czas realizacji robót i Wykonawca nie może żądać podwyższenia wynagrodzenia netto, chociażby w czasie zawarcia umowy nie można było przewidzieć rozmiaru lub kosztów prac.
5. W przypadku pominięcia przez Wykonawcę przy wycenie jakichkolwiek robót i ich nieujęcia w wynagrodzeniu ryczałtowym, w szczególności prac nieobjętych przedmiotem jak wynikających z projektu wykonawczego bądź opisu przedmiotu zamówienia, Wykonawcy nie przysługują względem Zamawiającego żadne roszczenia z powyższego tytułu, a w szczególności roszczenia o dodatkowe wynagrodzenie.
6. Wykonawca oświadcza, że zapoznał się z terenem robót i rodzajem robót oraz zdobył informacje niezbędne do prawidłowej wyceny robót. W związku z powyższym, wyklucza się jakiegokolwiek roszczenia Wykonawcy związane z błędnym skalkulowaniem robót objętych przedmiotem zamówienia.
7. Wykonawca może przenieść prawa wynikające z umowy, w szczególności wierzytelność o zapłatę wynagrodzenia, na osobę trzecią, wyłącznie po uzyskaniu pisemnej zgody Zamawiającego, pod rygorem nieważności.

§ 4

WSPÓŁPRACA STRON

1. Strony zobowiązują się współdziałać w sprawach objętych umową. W tym celu:
 - 1) Wykonawca zobowiązuje się na bieżąco informować Zamawiającego o przebiegu prac objętych umową, w formie uzgodnionej z Zamawiającym;
 - 2) Wykonawca zobowiązuje się do odbywania, na żądanie Zamawiającego, spotkań roboczych i przygotowywania na te spotkania bieżących informacji o realizacji umowy, a w szczególności wskazywania wszelkich możliwych zagrożeń realizacji umowy;
 - 3) Zamawiający zobowiązuje się udzielać Wykonawcy niezbędnych i kompletnych informacji oraz wyjaśnień związanych z wykonaniem umowy.
2. Adresy i numery do korespondencji:
 - Zamawiający:
 - e-mail:, tel.
 - Wykonawca: :
 - e-mail:, tel.
3. Strony zobowiązują się do wzajemnego informowania o każdej zmianie adresów i numerów. W razie nie poinformowania przez stronę o zmianie adresu lub numeru, kierowane do niej na dotychczasowy adres lub numer pisma uważa się za skutecznie doręczone.
4. Wszelkie informacje, oświadczenia, polecenia, porozumienia w sprawach dotyczących realizacji umowy przekazywane będą w języku polskim, na piśmie lub drogą elektroniczną i będą podpisane wyłącznie przez osoby do tego upoważnione.
5. Doręczanie pism, o których mowa w ust. 4, dokonywane będzie bezpośrednio do rąk własnych, osobiście, za pośrednictwem poczty lub firmy kurierskiej, za pomocą telefaksu albo drogą elektroniczną, w każdym przypadku za potwierdzeniem odbioru, na wskazane wyżej adresy i numery stron.



6. Pisma przekazane drogą elektroniczną uważa się za doręczone w dniu ich skutecznego przekazania.

§ 5

PRAWA I OBOWIĄZKI ZAMAWIAJĄCEGO

1. Zamawiający zobowiązany jest przekazać protokolarnie Wykonawcy teren budowy w ciągu 7 dni od daty podpisania umowy.
2. Jeżeli Wykonawca wykonuje przedmiot umowy w sposób wadliwy, tj. niezgodnie z zasadami sztuki budowlanej, normami, obowiązującymi przepisami, zasadami BHP, dokumentacją projektową lub sprzecznie z postanowieniami niniejszej umowy, Zamawiający wezwie Wykonawcę do zmiany sposobu wykonania przedmiotu umowy, wyznaczając termin do dokonania zmian.
3. Upoważnieni przedstawiciele Zamawiającego będą mieć zawsze i bez ograniczeń zapewniony dostęp na teren budowy. Wykonawca jest zobowiązany do udostępniania im wszelkich pomieszczeń i miejsc, w których przechowywane są materiały i urządzenia dla potrzeb realizacji zadania inwestycyjnego.
4. Zamawiający ma prawo wglądu w każdym momencie do dokumentacji finansowej Wykonawcy dotyczącej rozliczeń z podwykonawcami lub dalszymi podwykonawcami.
5. W związku z tym, że prace będą wykonywane na terenie czynnego obiektu Zamawiający zastrzega następujące uwarunkowania realizacyjne:
 - 1) uzgadnianie kolejności realizacji prac remontowych (co do miejsca i czasu z osobą prowadzącą nadzór nad realizacją umowy w imieniu Zamawiającego),
 - 2) systematyczne porządkowanie miejsc wykonywania robót, tj. usuwanie gruzu i innych materiałów z rozbiórki,
 - 3) prowadzenie robót w sposób nieuciążliwy,
 - 4) zabezpieczanie mienia ruchomego i nieruchomego użytkownika obiektu przed uszkodzeniem oraz przywrócenie miejsca wykonywania prac do stanu pierwotnego.

§ 6

OBOWIĄZKI WYKONAWCY

1. Wykonawca jest zobowiązany wykonywać przedmiot umowy zgodnie z niniejszą umową, obowiązującymi normami, sztuką budowlaną oraz zaleceniami inwestora.
2. Wykonawca zobowiązany jest w szczególności:
 - 1) do używania materiałów i urządzeń:
 - a) oznaczonych znakiem CE, dla których zgodnie z odrębnymi przepisami dokonano oceny zgodnie ze zharmonizowaną normą europejską wprowadzoną do zbioru Polskich Norm, z europejską aprobatą techniczną (EAT) lub krajową specyfikacją techniczną Państwa członkowskiego UE uznaną przez Komisję Europejską za zgodną z wymogami podstawowymi,
 - b) znajdujących się w określonym przez Komisję Europejską wykazie wyrobów mających niewielkie znaczenie dla zdrowia i bezpieczeństwa, dla których producent wydał deklarację zgodności z uznanymi regułami sztuki budowlanej,
 - c) dla których producent po dokonaniu odpowiedniej procedury oceniającej wystawił deklarację zgodności WE potwierdzającą zgodność wyrobu z europejskimi normami i aprobatami,



- d) oznaczonych Znakiem Budowlanym zgodnie z Polską Normą lub krajową aprobatą techniczną, a zgodność ta została potwierdzona w deklaracji zgodności wydanej przez producenta,
 - e) przeznaczonych do jednostkowego stosowania w konkretnym obiekcie budowlanym,
 - 2) zorganizować, zagospodarować oraz należyście zabezpieczyć miejsce realizacji przedmiotu zadania oraz zaplecze budowy w sposób zapewniający bezpieczeństwo osób przebywających na terenie wykonywania robót i w jej obrębie oraz zabezpieczyć teren przed dostępem osób trzecich,
 - 3) utrzymywać miejsce realizacji przedmiotu zadania w stanie wolnym od zbędnych przeszkód, usuwać na bieżąco zbędne materiały, odpady, śmieci, urządzenia prowizoryczne, które nie są już potrzebne,
 - 4) przestrzegać warunków zawartych w uzgodnieniach,
 - 5) postępować z odpadami zgodnie z obowiązującymi w tym zakresie przepisami prawa; Wykonawca, jako wytwórca odpadów w rozumieniu art. 3 ust. 1 pkt 32 ustawy z dnia 14.12.2012 r. o odpadach (t.j.; Dz. U. z 2021 r. poz. 779, z późn. zm) ma obowiązek zagospodarowania powstałych podczas realizacji przedmiotu umowy odpadów oraz postępować zgodnie z ustawą z dnia 27.04.2001 r. - Prawo ochrony środowiska (t.j.; Dz.U. z 2020 poz. 1219),
 - 6) zapewnić na własny koszt transport odpadów do miejsc ich wykorzystania lub unieszkodliwienia, łącznie z kosztami unieszkodliwienia,
 - 7) natychmiastowo i skutecznie usuwać w sposób docelowy wszelkie szkody i awarie spowodowane przez Wykonawcę w trakcie realizacji robót,
 - 8) zapewnić dozór nad mieniem oraz posiadać ubezpieczenie od odpowiedzialności cywilnej wskazane w § 17 umowy,
 - 9) prowadzić roboty w sposób bezpieczny, w szczególności przestrzegając przepisów bezpieczeństwa i higieny pracy oraz przeciwpożarowych,
 - 10) prowadzić roboty budowlane zgodnie z wymogami rozporządzenia Ministra Infrastruktury z dnia 06.02.2003 r. w sprawie bezpieczeństwa i higieny pracy podczas wykonywania robót budowlanych (Dz. U. z 2003 r. nr 47, poz. 401),
 - 11) uporządkować teren budowy po wykonaniu robót oraz zdemontować obiekty tymczasowe,
 - 12) uczestniczyć, na żądanie Zamawiającego, w naradach i innych czynnościach w trakcie realizacji przedmiotu umowy oraz w okresie gwarancji lub rękojmi,
 - 13) zgłosić gotowość do odbioru robót zanikających i ulegających zakryciu, do odbioru końcowego przedmiotu umowy oraz uczestniczyć w odbiorach.
3. Wykonawca przy wykonywaniu umowy zobowiązany jest dochować wymaganej staranności wynikającej z zawodowego charakteru prowadzonej przez niego działalności gospodarczej.
 4. Wykonawca ponosi odpowiedzialność za wykonanie przedmiotu umowy zgodnie z obowiązującymi przepisami prawa, postanowieniami oraz celem niniejszej umowy.
 5. Wykonawca ponosi odpowiedzialność za wszelkie działania i zaniechania osób, przy pomocy których realizuje przedmiot umowy.
 6. Przed dokonaniem zamówienia materiałów Wykonawca ma obowiązek przedstawić Zamawiającemu kilka propozycji materiałowych celem akceptacji.
 7. Wykonawca zobowiązany jest zapewnić nadzór podczas wykonywania robót oraz innych czynności niezbędnych do wykonania przedmiotu zamówienia.



8. Wykonawca ponosi pełną odpowiedzialność za teren budowy z chwilą jego przejęcia.
9. Wykonawca zobowiązany jest do pisemnego powiadomienia Zamawiającego o każdej groźbie opóźnienia robót spowodowanej niewykonaniem lub nienależytym wykonaniem obowiązków przez Zamawiającego.

§ 7

Zatrudnienie osób na podstawie umowy o pracę

1. Stosownie do art. 95 - Prawo zamówień publicznych Wykonawca oświadcza, że wszystkie osoby wykonujące czynności w zakresie realizacji zamówienia, których zakres został przez Zamawiającego określony w SWZ i których wykonanie polega na wykonywaniu pracy w sposób określony w art. 22 § 1 ustawy z dnia 26 czerwca 1974 r. – Kodeks pracy, będą zatrudnione na podstawie umowy o pracę.
2. Obowiązek określony w ust. 1 dotyczy także Podwykonawców. Wykonawca jest zobowiązany zawrzeć w każdej umowie o podwykonawstwo stosowne zapisy.
3. Wykonawca w terminie 10 dni od dnia podpisania umowy zobowiązany jest do przedstawienia Zamawiającemu danych osób, o których mowa w ust. 1 (imię i nazwisko oraz stanowisko pracy) w formie wykazu.
4. Zmiana wykazu, o którym mowa w ust. 3 w przypadku wystąpienia konieczności zmiany danych osób oddelegowanych do wykonywania zamówienia nie wymaga aneksu do umowy (wykonawca przedstawia korektę wykazu w przypadku zmiany osób oddelegowanych do wykonywania zamówienia do wiadomości zamawiającego).
5. Wykonawca na każde pisemne żądanie Zamawiającego będzie zobowiązany, w terminie 5 dni, do przedstawienia dokumentów potwierdzających bieżące opłacanie składek i należnych podatków z tytułu zatrudnienia osób wskazanych w wykazie, o którym mowa w ust. 3. Zamawiający nie może zwracać się ze wskazanym żądaniem częściej niż 1 raz w miesiącu.
6. Zamawiający zastrzega sobie prawo przeprowadzenia kontroli na miejscu wykonywania zamówienia w celu weryfikacji, czy osoby wykonujące czynności przy realizacji zamówienia są osobami wskazanymi przez wykonawcę (lub podwykonawcę i dalszego podwykonawcę) w wykazie, o którym mowa w ust. 3. Osoby oddelegowane przez wykonawcę są zobowiązane podać imię i nazwisko podczas kontroli przeprowadzanej przez zamawiającego. W razie odmowy podania danych umożliwiających identyfikację osób wykonujących prace na placu budowy zamawiający wzywa wykonawcę do wydania zakazu wykonywania przez te osoby prac do momentu wyjaśnienia podstawy ich zatrudnienia oraz wzywa wykonawcę do złożenia pisemnego oświadczenia wskazującego dane osób które odmówiły podania imienia i nazwiska podczas kontroli zamawiającego.
7. Zamawiającemu przysługuje prawo naliczenia Wykonawcy kar umownych z tytułu:
 - 1) oddelegowania do wykonywania czynności wskazanych w ust. 1 osób niezatrudnionych na podstawie umowy o pracę – w wysokości 500 zł za każdy stwierdzony przypadek (kara może być nakładana wielokrotnie w odniesieniu do tej samej osoby, jeżeli zamawiający podczas kontroli stwierdzi, że nie jest ona zatrudniona na umowę o pracę);
 - 2) oddelegowania do wykonywania czynności wskazanych w ust. 1 osób niewskazanych w wykazie o którym mowa w ust. 3 – w wysokości 500 zł za każdy stwierdzony przypadek (kara może być nakładana wielokrotnie w odniesieniu do tej samej osoby, jeżeli zamawiający podczas kontroli stwierdzi, że nie jest ona wskazana w wykazie o którym mowa w ust. 3;



- 3) odmowy podania danych umożliwiających identyfikację wykonujących czynności wskazane w ust. 1 na zasadach określonych w ust. 6 – w wysokości 500 zł za każdy stwierdzony przypadek (kara może być nakładana wielokrotnie w odniesieniu do tej samej osoby w przypadku niewskazania jej danych przez wykonawcę w drodze oświadczenia o którym mowa w ust. 1;
- 4) nie przedstawienia w terminie żądanych dokumentów, o których mowa w niniejszym paragrafie, - w wysokości 2.000,00 zł, a w przypadku dwukrotnego niewywiązania się ze wskazanego obowiązku lub zmiany sposobu zatrudnienia osób wskazanych w wykazie o którym mowa w ust. 3, również prawo odstąpienia od umowy i naliczenia dodatkowo kary umownej jak za nienależyte wykonanie zamówienia
8. Postanowienia ust. 1 - 7 stosuje się odpowiednio do pracowników podwykonawców i dalszych podwykonawców.
9. łączna wysokość kar określonych w ust. 7 nie może przekroczyć 10% wynagrodzenia brutto, określonego w § 3 ust. 1

§ 8

ODBIÓR ROBÓT BUDOWLANYCH

1. Roboty podlegają następującym etapom odbioru, dokonywanym przez przedstawiciela Zamawiającego przy udziale Wykonawcy:
- 1) odbiorowi Robót zanikających i ulegających zakryciu,
 - 2) odbiorowi końcowemu,
 - 3) odbiorowi po okresie rękojmi,
 - 4) odbiorowi po okresie gwarancji.
2. Odbiór robót zanikających i ulegających zakryciu:
- 1) odbiór robót zanikających i ulegających zakryciu polega na finalnej ocenie ilości i jakości wykonywanych robót, które w dalszym procesie realizacji ulegną zakryciu,
 - 2) odbiór robót zanikających i ulegających zakryciu będzie dokonany w czasie umożliwiającym wykonanie ewentualnych korekt i poprawek bez hamowania ogólnego postępu robót,
 - 3) odbioru robót dokonuje wyznaczony przez Zamawiającego przedstawiciel.
 - 4) gotowość danej części robót do odbioru Wykonawca zgłasza Przedstawicielowi Zamawiającego. Odbiór będzie przeprowadzony niezwłocznie, nie później jednak niż w ciągu 3 dni od daty zgłoszenia i powiadomienia o tym fakcie Zamawiającego.
3. Odbiór końcowy Robót:
- 1) odbiór końcowy polega na finalnej ocenie rzeczywistego wykonania robót w odniesieniu do ich ilości, jakości i wartości,
 - 2) zakończenie robót oraz gotowość do odbioru będzie stwierdzona przez Wykonawcę bezzwłocznym powiadomieniem na piśmie o tym fakcie Zamawiającego.
 - 3) odbiór będzie przeprowadzony niezwłocznie, nie później jednak niż w ciągu 7 dni od daty zgłoszenia i powiadomienia o tym fakcie Zamawiającego.
 - 4) odbioru końcowego robót dokona przedstawiciel Zamawiającego w obecności Wykonawcy. Przedstawiciel Zamawiającego odbierający roboty dokona ich oceny jakościowej i ilościowej na podstawie przedłożonych dokumentów i oceny wizualnej,
 - 5) w przypadku niewykonania wyznaczonych robót, przedstawiciel Zamawiającego przerwie swoje czynności i ustali nowy termin odbioru końcowego.



5. Dokumenty do odbioru końcowego:
 - 1) podstawowym dokumentem potwierdzającym dokonanie odbioru końcowego robót jest protokół odbioru końcowego robót, sporządzony wg wzoru ustalonego przez Zamawiającego.
 - 2) do odbioru końcowego Wykonawca jest zobowiązany przygotować następujące dokumenty:
 - a) dokumentację wymaganą dla inwestycji określoną w art. 57 ustawy Prawo budowlane, w szczególności protokoły z badań i sprawdzeń wykonanych instalacji w tym elektrycznej i oświetleniowej,
 - b) certyfikaty dla materiałów i urządzeń oraz gwarancje producenta,
 - c) inne dokumenty określone przez Zamawiającego w trakcie odbioru końcowego,
 - 3) w przypadku braku kompletu wymaganych dokumentów przedstawiciel Zamawiającego w porozumieniu z Wykonawcą wyznaczy ponowny termin odbioru końcowego robót,
 - 4) wszystkie zarządzane roboty poprawkowe lub uzupełniające będą zestawione wg wzoru ustalonego przez Zamawiającego,
 - 5) termin wykonania robót poprawkowych i robót uzupełniających wyznaczy przedstawiciel Zamawiającego.
6. Wady ujawnione w trakcie odbioru:
 - 1) jeżeli w trakcie czynności odbioru końcowego zostaną stwierdzone wady, to Zamawiającemu przysługują następujące uprawnienia:
 - a) jeżeli wady nadają się do usunięcia, może odmówić odbioru do czasu usunięcia wad,
 - b) jeżeli wady nie nadają się do usunięcia to: jeżeli nie uniemożliwiają one użytkowania przedmiotu odbioru zgodnie z przeznaczeniem, Zamawiający może obniżyć odpowiednio wynagrodzenie; jeżeli wady uniemożliwiają użytkowanie zgodnie z przeznaczeniem Zamawiający może odstąpić od umowy lub żądać wykonania przedmiotu umowy po raz drugi,
 - 2) Wykonawca zobowiązany jest do zawiadomienia Zamawiającego o usunięciu wad.
7. Zamawiający odmówi odbioru końcowego, jeżeli nie został wykonany cały przedmiot umowy lub ma wady uniemożliwiające jego użytkowanie zgodnie z umową.
8. W razie odebrania przedmiotu umowy z zastrzeżeniem co do stwierdzonych przy odbiorze końcowym wad lub stwierdzenia tych wad w okresie rękojmi, Zamawiający może:
 - 1) żądać usunięcia tych wad – jeżeli wady nadają się do usunięcia – wyznaczając pisemnie Wykonawcy odpowiedni termin;
 - 2) obniżyć wynagrodzenie, jeżeli wady usunąć się nie dadzą lub z okoliczności wynika, że Wykonawca nie zdoła ich usunąć w czasie odpowiednim lub gdy Wykonawca nie usunął wad w wyznaczonym przez Zamawiającego terminie – a wady nie są istotne;
 - 3) odstąpić od umowy, jeżeli wady usunąć się nie dadzą lub z okoliczności wynika, że Wykonawca nie zdoła ich usunąć w czasie odpowiednim lub gdy Wykonawca nie usunął wad w wyznaczonym przez Zamawiającego terminie – a wady są istotne.
9. W przypadku, gdy Wykonawca odmówi usunięcia wad lub nie usunie ich w terminie wyznaczonym przez Zamawiającego lub z okoliczności wynika, iż nie zdoła ich usunąć w tym terminie, Zamawiający ma prawo zlecić usunięcie tych wad osobie trzeciej na koszt i ryzyko Wykonawcy.
10. W przypadku usunięcia wad Wykonawca zobowiązany jest do powiadomienia przedstawiciela Zamawiającego o ich usunięciu.



§ 9

WARUNKI PŁATNOŚCI

1. Płatność wynikająca z przedmiotu umowy realizowana będzie zgodnie z fakturą końcową. Faktura końcowa wystawiona po zakończeniu i odbiorze całego przedmiotu umowy.
2. Ostateczne rozliczenie za wykonane roboty nastąpi w oparciu o fakturę końcową wystawioną na podstawie bezusterkowego protokołu odbioru końcowego faktycznie wykonanego przedmiotu umowy, podpisanego przez przedstawiciela Zamawiającego i kierownika budowy.
3. **Faktura końcowa płatna będzie w terminie 21 dni**, od daty otrzymania przez Zamawiającego prawidłowej faktury VAT, przelewem na rachunek bankowy Wykonawcy wskazany w fakturze końcowej.
4. Za dzień zapłaty faktury uważany będzie dzień obciążenia rachunku bankowego Zamawiającego.
5. Opóźnienie w zapłacie powoduje obowiązek zapłaty ustawowych odsetek za opóźnienie w transakcjach handlowych.
6. Fakturę końcową należy wystawić w następujący sposób:
Nabywca: Powiat Wołowski, pl. Piastowski 2, 56 – 100 Wołów, NIP: 988-02-19-208.
Odbiorca: Starostwo Powiatowe w Wołowie, pl. Piastowski 2, 56 – 100 Wołów.
7. Jeżeli Wykonawca korzystał przy wykonaniu całości lub części robót z pomocy podwykonawcy, to warunkiem zapłaty, przez zamawiającego, należnego wynagrodzenia za odebrane roboty budowlane jest przedstawienie dowodów zapłaty wymagalnego wynagrodzenia podwykonawcom i dalszym podwykonawcom, o których mowa w art. 464 ust. 1, biorącym udział w realizacji odebranych robót budowlanych. W przypadku nieprzedstawienia przez wykonawcę wszystkich dowodów zapłaty, o których mowa w zdaniu pierwszym wstrzymuje się wypłatę należnego wynagrodzenia za odebrane roboty budowlane w części równej sumie kwot wynikających z nieprzedstawionych dowodów.
8. W przypadku nie przedstawienia przez Wykonawcę dokumentów od podwykonawcy lub dalszych podwykonawców, o których mowa w ust. 7 lub w razie niemożności z innych powodów ustalenia na podstawie dokumentów i oświadczeń Wykonawcy i podwykonawcy wysokości wynagrodzenia podwykonawcy za roboty wykonane, Strony umowy zgodnie ustalają, iż Zamawiający może według własnego uznania dokonać zapłaty części wynagrodzenia należnego Wykonawcy i jednocześnie zatrzymać część wynagrodzenia Wykonawcy, odpowiadającą wysokości zgłoszonego roszczenia przez podwykonawcę, do czasu zawarcia i wykonania pomiędzy Wykonawcą a podwykonawcą, przy udziale Zamawiającego, porozumienia w sprawie zapłaty należnego wynagrodzenia podwykonawcy. Z zastrzeżeniem art. 465 ustawy Prawo zamówień publicznych, Zamawiający może także wypłacić podwykonawcy zatrzymaną część wynagrodzenia Wykonawcy, przy czym dokonanie tej zapłaty zwalnia Zamawiającego z obowiązku zapłaty wynagrodzenia Wykonawcy w części wynagrodzenia przekazanego podwykonawcy. W razie zatrzymania, o którym mowa w zdaniach poprzedzających Strony umowy zgodnie stwierdzają, iż nie zachodzi opóźnienie Zamawiającego wobec Wykonawcy w spełnieniu świadczenia pieniężnego - zapłaty wynagrodzenia umownego w części zatrzymanej i odsetki ustawowe nie będą naliczane.
9. Z zastrzeżeniem art. 465 ustawy Prawo zamówień publicznych, Zamawiający może także wypłacić podwykonawcy zatrzymaną część wynagrodzenia Wykonawcy, przy czym dokonanie tej zapłaty zwalnia Zamawiającego z obowiązku zapłaty wynagrodzenia Wykonawcy w części wynagrodzenia przekazanego podwykonawcy. W razie zatrzymania, o którym mowa w zdaniach poprzedzających Strony umowy zgodnie stwierdzają, iż nie zachodzi opóźnienie Zamawiającego wobec Wykonawcy



w spełnieniu świadczenia pieniężnego - zapłaty wynagrodzenia umownego w części zatrzymanej i odsetki ustawowe nie będą naliczane.

10. Cesja wierzytelności wynikającej z niniejszej umowy wymaga zgody Zamawiającego pod rygorem nieważności.
11. **Wykonawca oświadcza, że jest podatnikiem VAT czynnym.**
12. Wykonawca oświadcza, że wyraża zgodę na dokonywanie przez Zamawiającego płatności w systemie podzielonej płatności (tzw. split payment).
13. Płatność wynagrodzenia nastąpi przelewem na rachunek bankowy Wykonawcy, wskazany na fakturze. Za dzień płatności Strony przyjmują dzień obciążenia rachunku bankowego Zamawiającego. Zmiana rachunku bankowego Wykonawcy jest skuteczna dla Zamawiającego z chwilą powiadomienia go przez Wykonawcę poprzez pisemne oświadczenie i nie stanowi zmiany Umowy. Wykonawca oświadcza, że numer rachunku bankowego, który zostanie wskazany na fakturze jest numerem rachunku bankowego Wykonawcy, otwartym w związku z prowadzoną działalnością gospodarczą oraz znajduje się w wykazie, o którym mowa w art. 96b ustawy z dnia 11 marca 2004 r. o podatku od towarów i usług.
14. Zamawiający oświadcza, że zapłata wynagrodzenia wskazanego w § 3 ust. 1 umowy następować będzie z zastosowaniem mechanizmu podzielonej płatności, o którym mowa w art. 108a ust. 1 ustawy z dnia 11 marca 2004 r. o podatku od towarów i usług. W ww. przypadku Strony uznają, iż roszczenie o zapłatę zostało zaspokojone.
15. Jeżeli Zamawiający stwierdzi, że rachunek wskazany przez Wykonawcę nie znajduje się w wykazie, o którym mowa w art. 96b ustawy z dnia 11 marca 2004 r. o podatku od towarów i usług Zamawiający wstrzyma się z dokonaniem płatności do czasu wskazania przez Wykonawcę rachunku spełniającego wymogi określone w ust. 17. Wykonawca zrzeka się prawa do naliczania odsetek za nieterminową zapłatę do momentu wskazania takiego rachunku do 14 dnia od dnia wskazania przez Wykonawcę tego rachunku.
16. Podzielną płatność tzw. split payment stosuje się wyłącznie przy płatnościach bezgotówkowych, realizowanych za pośrednictwem polecenia przelewu lub polecenia zapłaty dla czynnych podatników VAT. Mechanizm podzielonej płatności nie będzie wykorzystywany do zapłaty za czynności lub zdarzenia pozostające poza zakresem VAT (np. zapłata odszkodowania), a także za świadczenia zwolnione z VAT, opodatkowane stawką 0%.

§ 10

KARY UMOWNE

1. Wykonawca zapłaci Zamawiającemu kary umowne:
 - 1) za zwłokę w oddaniu całości przedmiotu zamówienia – w wysokości 0,2% wynagrodzenia brutto, określonego w § 3 ust. 1, za każdy dzień zwłoki w stosunku do terminu określonego w § 2,
 - 2) za zwłokę w usunięciu wad stwierdzonych podczas odbioru końcowego albo ujawnionych w okresie rękojmi za wady lub gwarancji jakości – w wysokości 0,1% wynagrodzenia brutto, określonego w § 3 ust. 1, za każdy dzień zwłoki w stosunku do terminu wyznaczonego na usunięcie wad, dla każdej z wad z osobna,
 - 3) w razie odstąpienia od umowy przez Zamawiającego z przyczyn leżących po stronie Wykonawcy lub odstąpienia od umowy przez Wykonawcę z przyczyn nieleżących po stronie Zamawiającego – w wysokości 10% wynagrodzenia brutto określonego w § 3 ust. 1,



- 4) za brak zapłaty lub nieterminową zapłatę wynagrodzenia należnego podwykonawcom lub dalszym podwykonawcom - w wysokości 0,1% wartości należnego im wynagrodzenia za każdy dzień zwłoki,
2. łączna wysokość kar umownych nie może przekroczyć 20% wartości wynagrodzenia brutto wskazanego w § 3 ust. 1.
3. Zamawiający może dochodzić na zasadach ogólnych odszkodowania przewyższającego wysokość zastrzeżonych kar umownych.
4. Wykonawca upoważnia Zamawiającego do potrącenia naliczonych kar umownych z wynagrodzenia Wykonawcy.

§ 11

WARUNKI GWARANCJI I RĘKOJMI

1. Wykonawca udziela miesięcznej gwarancji na prace będące przedmiotem niniejszej umowy (robocizną).
2. Wykonawca udziela gwarancji również na wykorzystane materiały, urządzenia i sprzęt, na okres wskazany w ust. 1, ale nie krótszy niż okres gwarancji producenta. Wszystkie karty i warunki gwarancji będą przekazane Zamawiającemu wraz z protokołami odbioru końcowego.
3. Bieg terminu gwarancji, o której mowa w ust. 1 i 2, rozpoczyna się w dniu następnym po odbiorze końcowym przedmiotu umowy.
4. Wykonawca ponosi wobec Zamawiającego odpowiedzialność z tytułu rękojmi za wady przedmiotu umowy przez okres równy okresowi udzielonej gwarancji, tj.
5. W okresie gwarancji Wykonawca zobowiązuje się do usunięcia ujawnionych wad bezpłatnie w terminie 7 dni od daty zgłoszenia przez Zamawiającego wady.
6. Jeżeli w ramach gwarancji Wykonawca dokonał usunięcia wad istotnych, termin gwarancji biegnie na nowo od chwili usunięcia wady. W innych wypadkach termin gwarancji ulega przedłużeniu o czas, w którym wada była usuwana.
7. Pomimo wygaśnięcia gwarancji lub rękojmi Wykonawca zobowiązany jest usunąć wady, które zostały zgłoszone przez Zamawiającego w okresie trwania gwarancji lub rękojmi.

§ 12

NADZÓR NAD PRACAMI

1. Nadzór nad realizacją przedmiotu umowy w imieniu **Zamawiającego** będzie sprawował Przedstawiciel Zamawiającego.
2. Wykonawca zobowiązuje się wyznaczyć na Kierownika robót budowlanych, osobę wskazaną w Ofercie, posiadającą uprawnienia a do kierowania robotami budowlanymi w specjalności (lub równoważne wydane na podstawie wcześniej obowiązujących przepisów) — posiadającego uprawnienia budowlane o nr , tj.
– tel.
3. Jeżeli w trakcie wykonywania robót obiektywnie konieczna będzie zmiana jednej z osób deklarowanych przez Wykonawcę w ofercie, Wykonawca powiadomi o tym fakcie Zamawiającego wskazując przyczynę zmiany oraz osobę zastępującą i przedstawiając jej kwalifikacje co najmniej równe kwalifikacjom wymaganym przez Zamawiającego w postępowaniu o udzielenie zamówienia publicznego prowadzącym do zawarcia umowy.

§ 13

WARUNKI REALIZACJI PRAC PRZEZ PODWYKONAWCÓW LUB DALSZYCH PODWYKONAWCÓW



1. Strony ustalają, że przedmiot umowy Wykonawca wykona osobiście lub za pomocą podwykonawcy w zakresie zgodnym z wykazanym w ofercie, a mianowicie:

1)

(zakres realizowany przez podwykonawcę)

2)

(zakres realizowany przez podwykonawcę)

2. Wykonawca ponosi wobec Zamawiającego i osób trzecich pełną odpowiedzialność prawną i finansową za działania i czynności, które wykonuje przy pomocy podwykonawcy oraz za wszelkie szkody wynikłe z jego winy. Wobec Zamawiającego podwykonawcę reprezentuje Wykonawca.

3. Wykonawca, podwykonawca lub dalszy podwykonawca zamierzający zawrzeć umowę o podwykonawstwo, której przedmiotem są roboty budowlane, jest obowiązany, w trakcie realizacji niniejszej umowy, do przedłożenia Zamawiającemu projektu tej umowy, przy czym podwykonawca lub dalszy podwykonawca jest obowiązany dołączyć zgodę Wykonawcy na zawarcie umowy o podwykonawstwo o treści zgodnej z projektem umowy.

4. Termin zapłaty wynagrodzenia podwykonawcy lub dalszemu podwykonawcy przewidziany w umowie o podwykonawstwo nie może być dłuższy niż 14 dni od dnia doręczenia Wykonawcy, podwykonawcy lub dalszemu podwykonawcy faktury lub rachunku, potwierdzających wykonanie zleconej podwykonawcy lub dalszemu podwykonawcy dostawy, usługi lub roboty budowlanej.

5. Zamawiający zgłasza pisemne zastrzeżenia do projektu umowy o podwykonawstwo, której przedmiotem są roboty budowlane, w terminie 14 dni od dnia jej otrzymania, jeżeli:

1) nie spełnia ona wymagań określonych w specyfikacji warunków zamówienia;

2) przewiduje termin zapłaty wynagrodzenia dłuższy niż określony w ust. 4.

3) zawiera postanowienia niezgodne z ust. 23 poniżej.

6. Niezgłoszenie pisemnych zastrzeżeń do przedłożonego projektu umowy o podwykonawstwo, której przedmiotem są roboty budowlane, w terminie określonym w ust. 5, uważa się za akceptację projektu umowy przez Zamawiającego.

7. Zamawiający zgłasza pisemny sprzeciw do umowy o podwykonawstwo, której przedmiotem są roboty budowlane, w terminie 14 dni od dnia jej otrzymania, w przypadkach, o których mowa w ust. 5.

8. Niezgłoszenie pisemnego sprzeciwu do przedłożonej umowy o podwykonawstwo, której przedmiotem są roboty budowlane, w terminie określonym w ust. 7, uważa się za akceptację umowy przez Zamawiającego.

9. Wykonawca, podwykonawca lub dalszy podwykonawca zamówienia na roboty budowlane przedkłada Zamawiającemu poświadczoną za zgodność z oryginałem kopię zawartej umowy o podwykonawstwo, której przedmiotem są dostawy lub usługi, w terminie 7 dni od dnia jej zawarcia, z wyłączeniem umów o podwykonawstwo o wartości mniejszej niż 0,5% wynagrodzenia, o którym mowa w § 3 ust. 1 oraz umów o podwykonawstwo, których przedmiotem są dostawy materiałów budowlanych niezbędnych do realizacji przedmiotu zamówienia oraz usługi transportowe.

10. Wyłączenia, o których mowa w ust. 9, nie dotyczą umów o podwykonawstwo o wartości większej niż 50.000,00 złotych brutto.

11. W przypadku, o którym mowa w ust. 9, jeżeli termin zapłaty wynagrodzenia jest dłuższy niż określony w ust. 4, Zamawiający pisemnie poinformuje o tym Wykonawcę i wezwie go do



doprowadzenia do zmiany tej umowy w terminie 7 dni od dnia otrzymania wezwania, pod rygorem wystąpienia o zapłatę kary umownej.

12. Kopię umowy o podwykonawstwo może poświadczyć za zgodność z oryginałem przedkładający.

13. Przepisy ust. 3-8 stosuje się odpowiednio do projektu zmian umowy o podwykonawstwo, której przedmiotem są roboty budowlane.

14. Przepisy ust. 12 stosuje się odpowiednio do zmian umowy o podwykonawstwo, której przedmiotem są roboty budowlane.

15. Przepisy ust. 4, 9-12 stosuje się odpowiednio do zmian umowy o podwykonawstwo, której przedmiotem są dostawy lub usługi.

16. Umowa o podwykonawstwo musi być odpłatna i musi być zawarta na piśmie, pod rygorem nieważności.

17. W trakcie realizacji umowy Wykonawca może zmienić podwykonawcę na innego bądź z niego zrezygnować i realizować umowę samodzielnie, o czym pisemnie zawiadomi Zamawiającego.

18. Jeżeli zmiana albo rezygnacja z podwykonawcy dotyczy podmiotu, na którego zasoby Wykonawca powoływał się, na zasadach określonych w art. 118 ust. 1 Prawa Zamówień Publicznych, w celu wykazania spełniania warunków udziału w postępowaniu, o których mowa w art. 273 ust. 1 ustawy Pzp., Wykonawca jest obowiązany wykazać Zamawiającemu, iż proponowany inny podwykonawca lub Wykonawca samodzielnie spełnia je w stopniu nie mniejszym niż wymagany w trakcie postępowania o udzielenie zamówienia.

19. Zamawiający nie zaakceptuje zmiany albo rezygnacji z podwykonawcy, jeżeli do zawiadomienia Wykonawcy przewidzianego w ust. 17 nie będą załączone dokumenty, które będą potwierdzać spełnianie warunków udziału w postępowaniu zawartych w SWZ, a w szczególności:

1) wykaz osób wraz z oświadczeniem, że osoby, które będą uczestniczyć w wykonywaniu zamówienia, posiadają wymagane uprawnienia,

2) pisemne zobowiązanie podmiotów do oddania Wykonawcy do dyspozycji niezbędnych zasobów na okres korzystania z nich przy wykonaniu zamówienia.

20. Zamawiający ma prawo zażądać, aby Wykonawca uniemożliwił wykonywanie robót przez podwykonawcę i rozwiązał umowę z takim podwykonawcą w przypadku, jeżeli podwykonawca:

1) nie przestrzega odpowiednich przepisów prawa;

2) wykonuje roboty niezgodnie z dokumentami umowy, w szczególności nie spełnia wymogów dotyczących jakości lub terminowości wykonania robót.

W tym celu Wykonawca zobowiązuje się zawierać jedynie takie umowy z podwykonawcami, których postanowienia uprawniają Wykonawcę do rozwiązania takiej umowy bez wypowiedzenia w razie zajścia przypadków określonych powyżej oraz dopilnować, aby takie postanowienia zostały zawarte w umowach z dalszymi podwykonawcami.

21. Projekt umowy z podwykonawcą musi zawierać szczegółowy opis zakresu rzeczowego przewidzianego do powierzenia do realizacji przez podwykonawcę oraz wartość wynagrodzenia należnego podwykonawcy za dany zakres robót.

22. Wartość wynagrodzenia wszystkich podwykonawców nie może przewyższać wynagrodzenia Wykonawcy określonego w § 3 ust. 1 niniejszej umowy.



23. Umowa o podwykonawstwo nie może zawierać postanowień kształtujących prawa i obowiązki podwykonawcy, w zakresie kar umownych oraz postanowień dotyczących warunków wypłaty wynagrodzenia, w sposób dla niego mniej korzystny niż prawa i obowiązki wykonawcy, ukształtowane w niniejszej umowie.

**dotyczy realizacji umowy przy pomocy podwykonawców lub dalszych podwykonawców. W przypadku, gdy Wykonawca nie będzie realizował umowy przez podwykonawców lub dalszych podwykonawców w umowie zostanie zamieszczony zapis, iż przedmiot umowy będzie realizowany siłami własnymi*

*** niepotrzebne skreślić*

§ 14

ZABEZPIECZENIE NALEŻYTEGO WYKONANIA UMOWY

1. Wysokość zabezpieczenia należytego wykonania przedmiotu umowy, wnoszonego przez Wykonawcę na zasadach określonych w przepisach ustawy Prawo zamówień publicznych, wynosi 2% ceny umownej brutto określonej w § 3 ust. 1 umowy, w zaokrągleniu w dół do pełnych złotych, tj. w wysokości zł (słownie złotych:), w formie
2. Beneficjentem zabezpieczenia należytego wykonania umowy jest Zamawiający.
3. Koszty zabezpieczenia należytego wykonania umowy ponosi Wykonawca.
4. Zabezpieczenie należytego wykonania umowy ma na celu zabezpieczenie i ewentualne zaspokojenie roszczeń Zamawiającego z tytułu niewykonania lub nienależytego wykonania umowy przez Wykonawcę, w tym usunięcia wad, w szczególności roszczeń Zamawiającego wobec Wykonawcy o zapłatę kar umownych.
5. Jeżeli w zabezpieczeniu należytego wykonania umowy wniesionym w postaci gwarancji lub poręczenia zawarty będzie wymóg informowania gwaranta (poręczyciela) o zmianach umowy bądź uzyskiwania jego akceptacji w tym zakresie, Wykonawca będzie zobowiązany – przed podpisaniem każdego aneksu do umowy – przedstawić Zamawiającemu potwierdzenie poinformowania gwaranta (poręczyciela) o zmianach umowy bądź jego akceptację tych zmian albo wnieść nowe zabezpieczenie.
6. Wykonawca jest zobowiązany zapewnić, aby zabezpieczenie należytego wykonania umowy zachowało moc wiążącą w okresie wykonywania umowy oraz w okresie rękojmi za wady fizyczne. Wykonawca jest zobowiązany do niezwłocznego informowania Zamawiającego o faktycznych lub prawnych okolicznościach, które mają lub mogą mieć wpływ na moc wiążącą zabezpieczenia należytego wykonania umowy oraz na możliwość i zakres wykonywania przez Zamawiającego praw wynikających z zabezpieczenia.
7. W przypadku, gdyby zabezpieczenie należytego wykonania umowy miało inną formę niż pieniądź, wówczas Wykonawca, przed upływem 30 dni od wykonania zamówienia i uznania przez Zamawiającego za należyte wykonane przedstawi nowy dokument zabezpieczenia należytego wykonania umowy stanowiący 30% wartości dotychczasowego zabezpieczenia należytego wykonania umowy (o ile dotychczasowy dokument nie zawiera automatycznej klauzuli zmniejszającej wartość tego zabezpieczenia).
8. Kwota w wysokości ... zł (słownie złotych: ...), stanowiąca 70% zabezpieczenia należytego wykonania umowy, zostanie zwrócona w terminie 30 dni od dnia skutecznego zakończenia odbioru końcowego przedmiotu umowy, o ile nie będzie podstaw do pokrycia z zabezpieczenia roszczeń Zamawiającego z tytułu niewykonania lub nienależytego wykonania umowy przez Wykonawcę.
9. Kwota pozostawiona na zabezpieczenie roszczeń z tytułu rękojmi za wady fizyczne, wynosząca 30% wartości zabezpieczenia należytego wykonania umowy, tj. ... zł (słownie złotych: ..., 00/100), zostanie zwrócona nie później niż w 15 dniu po upływie tego okresu, o ile nie będzie podstaw do pokrycia z zabezpieczenia roszczeń Zamawiającego z tytułu gwarancji i rękojmi za wady wykonanego przedmiotu umowy.
10. Jeżeli okres ważności Zabezpieczenia należytego wykonania umowy jest krótszy niż wymagany okres jego ważności, w szczególności w przypadku przedłużającego się terminu wykonania



przedmiotu zamówienia, Wykonawca jest zobowiązany ustanowić nowe Zabezpieczenie należytego wykonania umowy nie później niż na 30 dni przed wygaśnięciem ważności dotychczasowego Zabezpieczenia.

11. Jeżeli Wykonawca nie dotrzyma terminów określonych w ust. 7 i 10 i nie przedłoży Zamawiającemu nowego zabezpieczenia należytego wykonania umowy, Zamawiający będzie uprawniony do zrealizowania dotychczasowego Zabezpieczenia w trybie wypłaty całej kwoty, na jaką w dacie wystąpienia z roszczeniem opiewać będzie dotychczasowe Zabezpieczenie.
12. Zamawiający zwróci Wykonawcy środki pieniężne otrzymane z tytułu realizacji Zabezpieczenia należytego wykonania umowy w myśl ust. 11, po przedstawieniu przez Wykonawcę nowego zabezpieczenia albo w terminie zwrotu danej części Zabezpieczenia.

§ 15

ODSTĄPIENIE OD UMOWY

1. Zamawiający może od umowy odstąpić, jeżeli:
 - 1) Wykonawca nie wykonuje robót zgodnie z umową lub pisemnymi zastrzeżeniami Zamawiającego albo zaniedbuje bądź przerywa prace ze swojej winy na okres dłuższy niż 10 dni lub opóźnia się z wykonaniem robót,
 - 2) Wykonawca opóźnia się z rozpoczęciem wykonywania przedmiotu umowy lub nie kontynuuje robót mimo wezwania złożonego na piśmie przez Zamawiającego.
2. Odstąpienie od umowy w przypadkach określonych w ust. 1 może nastąpić w terminie 90 dni od powzięcia przez Zamawiającego wiadomości o okolicznościach uprawniających do odstąpienia.
3. W razie odstąpienia od umowy, Wykonawca przy udziale Zamawiającego sporządzi protokół inwentaryzacji robót w toku, w terminie 3 dni roboczych od dnia odstąpienia od umowy.
4. Wykonawcy zostanie zapłacone wynagrodzenie za roboty zrealizowane do dnia odstąpienia, których zakres zostanie określony w protokole.
5. W razie zaistnienia istotnej zmiany okoliczności powodującej, że wykonanie umowy nie leży w interesie publicznym, czego nie można było przewidzieć w chwili zawarcia umowy, lub dalsze wykonywanie umowy może zagrozić istotnemu interesowi bezpieczeństwa państwa lub bezpieczeństwu publicznemu, Zamawiający może odstąpić od umowy w terminie 30 dni od powzięcia wiadomości o tych okolicznościach. W przypadku, o którym mowa powyżej, Wykonawca może żądać wyłącznie wynagrodzenia należnego z tytułu wykonania części umowy, stosownie do art. 145 ustawy - Prawo zamówień publicznych.

§ 16

Zmiany w umowie

1. Wszelkie **zmiany i uzupełnienia umowy** mogą być dokonywane jedynie w formie pisemnej w postaci aneksu do umowy, pod rygorem nieważności.
2. Zamawiający przewiduje możliwość istotnych zmian Umowy w stosunku do treści oferty, na podstawie której dokonano wyboru Wykonawcy, w przypadku wystąpienia co najmniej jednej z wymienionych w niniejszym ustępie okoliczności oraz określa warunki tych zmian:
 - 1) W przypadku zmian obowiązujących przepisów prawa, wchodzących w życie po zawarciu umowy, powodujących konieczność zmiany umowy, wraz z określeniem skutków wprowadzenia zmiany;
 - 2) Zmiany terminu realizacji zadania w przypadku:



- a) przypadki losowe (kataklizmy lub inne czynniki zewnętrzne, niemożliwe do przewidzenia wydarzenia, którym nie można zapobiec), które będą miały wpływ na termin realizacji usługi;
 - b) zmiana przepisów powodujących konieczność innych rozwiązań niż zakładano w opisie przedmiotu zamówienia;
 - c) zmiany harmonogramu realizacji przedmiotowego projektu;
 - d) wystąpienia okoliczności niezależnych od Wykonawcy i Zamawiającego skutkujących niemożliwością dotrzymania terminu realizacji przedmiotu umowy;
- 3) Pozostałe zmiany:
- a) w każdym przypadku, gdy zmiana jest korzystna dla Zamawiającego;
 - b) w przypadku zmiany wysokości obowiązującej stawki podatku VAT, w sytuacji, gdy w trakcie realizacji przedmiotu umowy, nastąpi zmiana stawki VAT dla usług objętych przedmiotem umowy. W takim przypadku Zamawiający dopuszcza możliwość zmiany cen jednostkowych brutto przedmiotu zamówienia i wysokości wynagrodzenia określonego w niniejszej umowie, o kwotę równą różnicy w kwocie podatku, jednakże wyłącznie co do części wynagrodzenia za usługi, których do dnia zmiany podatku VAT jeszcze nie wykonano/rozliczono.
 - c) zmiana sposobu rozliczania umowy lub dokonywania płatności na rzecz Wykonawcy (np. terminu płatności faktury, zmiana okresu rozliczeniowego);
 - d) przypadki losowe (kataklizmy lub inne czynniki zewnętrzne, niemożliwe do przewidzenia wydarzenia, nieprzewidziane zdarzenia wpływające istotnie na stan zdrowia), które będą miały wpływ na treść zawartej umowy;
- 4) Wystąpienia omyłek pisarskich i rachunkowych.
- 5) Zmiany formy organizacyjnej/prawnej Wykonawcy (przekształcenie itp.).
3. Wszystkie powyższe postanowienia stanowią katalog zmian, na które Zamawiający może wyrazić zgodę. Nie stanowią jednocześnie zobowiązania do wyrażenia takiej zgody.
4. Zmiana umowy możliwa jest także w przypadku zaistnienia okoliczności opisanych w art. 455 ustawy Prawo zamówień publicznych.
5. Nie stanowi zmiany umowy w rozumieniu ustawy Prawo zamówień publicznych zmiana danych teleadresowych, zmiany osób wskazanych do kontaktów między stronami, zmiana osób do nadzorowania.

§ 17

UBEZPIECZENIE

1. Wykonawca zobowiązany jest przedłożyć umowę ubezpieczenia odpowiedzialności cywilnej na sumę gwarancyjną nie niższą niż wartość niniejszej umowy.
2. Wykonawca zobowiązany jest utrzymywać ubezpieczenie wskazane w ust. 1 przez cały okres realizacji przedmiotu umowy, tj. do czasu dokonania przez Zamawiającego końcowego odbioru jej przedmiotu.
3. W przypadku, gdy okres ubezpieczenia upływa wcześniej niż termin zakończenia robót, Wykonawca zobowiązany jest przedłożyć Zamawiającemu, nie później niż ostatniego dnia obowiązywania ubezpieczenia, kopię dowodu jego przedłużenia – pod rygorem zawarcia umowy ubezpieczenia lub przedłużenia ubezpieczenia przez Zamawiającego na koszt Wykonawcy.
4. Wykonawca zobowiązany jest również przedłożyć Zamawiającemu kopie dowodów wpłat składki ubezpieczeniowej lub każdej jej raty, nie później niż następnego dnia po upływie terminu zapłaty, pod rygorem dokonania zapłaty przez Zamawiającego na koszt Wykonawcy.
5. Zamawiającemu przysługuje prawo potrącenia poniesionych kosztów z tytułu ubezpieczenia z wynagrodzenia Wykonawcy.



§ 18

Ochrona Danych Osobowych

1. Zamawiający oświadcza, że realizuje obowiązki Administratora Danych Osobowych określone w przepisach rozporządzenia Parlamentu Europejskiego i Rady (UE) 2016/679 z dnia 27 kwietnia 2016 r. w sprawie ochrony osób fizycznych w związku z przetwarzaniem danych osobowych i w sprawie swobodnego przepływu takich danych oraz uchylenia dyrektywy 95/46/WE (ogólne rozporządzenie o ochronie danych, Dz. Urz. UE L 119, z 4 maja 2019 r., dalej: RODO) oraz wydanymi na jego podstawie krajowymi przepisami z zakresu ochrony danych osobowych.
2. Strony oświadczają, że dane kontaktowe pracowników, współpracowników i reprezentantów Stron udostępniane wzajemnie w niniejszej Umowie lub udostępnione drugiej Stronie w jakikolwiek sposób w okresie obowiązywania niniejszej Umowy przekazywane są w związku z wykonywaniem zadania w interesie publicznym przez Zamawiającego lub prawnie uzasadnionego interesu Wykonawcy. Udostępniane dane kontaktowe mogą obejmować: imię i nazwisko, adres e-mail, stanowisko służbowe i numer telefonu służbowego. Każda ze Stron będzie administratorem danych kontaktowych, które zostały jej udostępnione w ramach Umowy.
3. Każda ze Stron oświadcza, że stosuje środki bezpieczeństwa, techniczne i organizacyjne, zapewniające bezpieczeństwo przetwarzanym danym osobowym, odpowiednie do stopnia ryzyka związanego z ich przetwarzaniem.
4. Każda ze Stron zobowiązuje się do nieudostępniania danych osobowych przetwarzanych w zakresie niniejszej umowy innym podmiotom, zarówno podczas trwania Umowy jak i po jej ustaniu oraz do zagwarantowania, że nie będą one udostępniane w sposób niedozwolony przez jego pracowników, współpracowników oraz reprezentantów.
5. Wykonawca zobowiązany jest poinformować swoich pracowników, współpracowników i reprezentantów o przetwarzaniu przez Zamawiającego danych osobowych, tj. przekazać zapisy Klauzuli Informacyjnej RODO, którą Zamawiający udostępnił Wykonawcy.
6. Wykonawca zapewnia przestrzeganie zasad przetwarzania i ochrony danych osobowych zgodnie z przepisami RODO oraz wydanymi na jego podstawie krajowymi przepisami z zakresu ochrony danych osobowych.
7. Wykonawca ponosi odpowiedzialność za przetwarzanie danych osobowych niezgodnie z treścią Umowy, RODO oraz wydanymi na jego podstawie krajowymi przepisami z zakresu ochrony danych osobowych.

§ 19

POSTANOWIENIA KOŃCOWE

1. Ewentualne spory powstałe w związku z realizacją niniejszej umowy rozstrzygane będą przez sąd powszechny właściwy miejscowo dla siedziby Zamawiającego.
2. W sprawach nieuregulowanych umową mają zastosowanie przepisy z ustawy z dnia 11 września 2019 r. - Prawo zamówień publicznych, ustawy z dnia 7 lipca 1994 r. – Prawo budowlane oraz aktów wykonawczych do ww. ustawy, a także przepisy Kodeksu cywilnego.
3. Umowę sporządzono w trzech jednobrzmiących egzemplarzach, z których dwa egzemplarze otrzymuje Zamawiający, a jeden egzemplarz Wykonawca.
4. W przypadku podpisania umowy w sposób elektroniczny, umowę sporządza się w 1 egzemplarzu (pliku PDF), który otrzymuje Wykonawca i Zamawiający.



Fundusze Europejskie
dla Dolnego Śląska

Dofinansowane przez
Unię Europejską



**DOLNY
ŚLĄSK**

5. Za datę zawarcia umowy podpisanej zgodnie z ust. 4 uznaje się datę jej podpisania przez ostatnią ze stron.
6. Integralną część niniejszej umowy stanowi oferta Wykonawcy – załącznik nr 1.

Zamawiający

Wykonawca

RADCA PRAWNY

Marcin Gichy

Dział: Rozdział § - zł

PRZEDMIAR

NAZWA INWESTYCJI : Adaptacja pomieszczeń na szkolne studio dźwięku i obrazu oraz strefa ciszy i relaksu z hydroponicznym ogrodem wertykalnym
ADRES INWESTYCJI : Zespół Szkół Zawodowych, ul. 1-go Maja 1A, 56-120 Brzeg Dolny
INWESTOR : Powiat Wołowski
ADRES INWESTORA : pl. Piastowski 2, 56-100 Wołów
BRANZA : BUDOWLANA

SPORZADZIŁ KALKULACJE :

Wartość kosztorysowa robót bez podatku VAT : 193937,51 zł

Słownie: **sto dziewięćdziesiąt trzy tysiące dziewięćset trzydzieści siedem i 51/100 zł**

WYKONAWCA :

INWESTOR :

Data opracowania

Data zatwierdzenia

PRZEDMIAR

Lp.	Podstawa	Opis i wyliczenia	j.m.	Poszcz	Razem
1		BUDYNEK			
1.1		ROBOTY ROZBIÓRKOWE I PRZYGOTOWAWCZE			
1	KNR 4-01 d.1. 0354-09 1 analiza indywidualna	Wykucie z muru drzwi o powierzchni do 2 m2	szt.		
	5		szt.	5,000	
				RAZEM	5,000
2	KNR 4-01 d.1. 0354-11 1 analiza indywidualna	Wykucie z muru parapetów	m		
	7		m	7,000	
				RAZEM	7,000
3	KNR 4-02 d.1. 0235-06 1	Demontaż umywalki	kpl.		
	2		kpl.	2,000	
				RAZEM	2,000
4	KNR 4-02 d.1. 0521-01 1	Demontaż grzejnika stalowego płytowego jednorzędowego GP-2 i GP-4	kpl.		
	5		kpl.	5,000	
				RAZEM	5,000
5	KNR 4-01 d.1. 0427-07 1	Rozebranie ścianek działowych z 2 warstw desek nieotynkowanych	m ²		
	18,9		m ²	18,900	
				RAZEM	18,900
6	KNR 4-01 d.1. 0808-08 1	Rozbiórka cokolików i listew przypodłogowych	m		
	74,09		m	74,090	
				RAZEM	74,090
7	KNR 4-01 d.1. 0818-05 1	Zerwanie posadzki z tworzyw sztucznych wraz z przygodowaniem podłoża skucie nierówności, miejscowe naprawy	m ²		
	76,13		m ²	76,130	
				RAZEM	76,130
8	KNR 4-01 d.1. 0819-15 1	Rozebranie wykładziny ściennej z płytek	m ²		
	5,12		m ²	5,120	
				RAZEM	5,120
9	KNR 4-04 d.1. 1104-01 1	Wywiezienie gruzu i odpadów z terenu rozbiórek przy ręcznym załadunku samochodami skrzyniowymi na odległość do 1 km	m ³		
	11,31		m ³	11,310	
				RAZEM	11,310
10	KNR 4-04 d.1. 1104-03 1	Wywiezienie gruzu i odpadów z terenu rozbiórek przy ręcznym załadunku samochodami skrzyniowymi na odległość do 1 km - dodatek za każdy następny rozpoczęty 1 km Krotność = 10	m ³		
	11,31		m ³	11,310	
				RAZEM	11,310
11	d.1. kalk. własna 1	Utylizacja odpadów	m ³		
	11,31		m ³	11,310	
				RAZEM	11,310
1.2		Osadzenie nadproża			
12	KNR 4-01 d.1. 0422-03 2	Podstemplowania zagrożonych stropów pojedynczymi stemplami	szt.		
	4		szt.	4,000	
				RAZEM	4,000
13	KNR 4-01 d.1. 0422-07 2	Rozebranie podstemplowania zagrożonych stropów pojedynczymi stemplami	szt.		
	4		szt.	4,000	
				RAZEM	4,000
14	KNR 4-01 d.1. 0346-01 2	Wykucie gniazd o głębokości 1 ceg. w ścianach z cegieł na zaprawie wapiennej dla belek stalowych	gniazd.		
	2		gniazd.	2,000	

PRZEDMIAR

Lp.	Podstawa	Opis i wyliczenia	j.m.	Poszcz	Razem
				RAZEM	2,000
15	KNR-W 5-10 d.1. 0806-04 2 analogia	Mocowanie prętami gwintowanymi M12x330	szt.		
		2	szt.	2,000	
				RAZEM	2,000
16	KNR-W 4-01 d.1. 0206-04 2	Zabetonowanie otworów o powierzchni do 0.2 m2 w stropach i ścianach przy głębokości ponad 10 cm - poduszki pod nadproża stalowe	szt.		
		2	szt.	2,000	
				RAZEM	2,000
17	KNR 2-05 d.1. 0208-05 2	Konstrukcje podparć, zawieszeli i osłon o masie elementu do 250 kg	kg		
		180	kg	180,000	
				RAZEM	180,000
18	KNR 2-02 d.1. 0808-08 2	Wykonywane ręcznie tynki wewnętrzne cementowe kat. III na ościeżach o szerokości do 25	m ²		
		1,260	m ²	1,260	
				RAZEM	1,260
19	KNR 2-02 d.1. 0817-01 2	Osiatkowanie tynku wewnętrznego na ścianach i stropach	m ²		
		1,260	m ²	1,260	
				RAZEM	1,260
20	KNR AT-24 d.1. 0507-02 2 analogia	Uzupełnienie wolnych przestrzeni zaprawą montażową bezskurczową	szt.		
		2	szt.	2,000	
				RAZEM	2,000
1.3		SUFITY I ŚCIANY			
21	KNR 2-17 d.1. 0101-01 3 analogia	Przewody wentylacyjne z blachy stalowej, prostokątne, typ A/I o obwodzie do 400 mm - udział kształtek do 35 % - Montaż kanału i kratki wentylacyjnej dostosowanej do montażu w suficie kasetonowym - pomieszczenie P01	kpl.		
		1	kpl.	1,000	
				RAZEM	1,000
22	KNR 2-02 d.1. 1215-02 3	Drzwiczki i kratki, osadzone w ścianach o powierzchni elementu do 0.2 m2 - Montaż kanału i kratki wentylacyjnej dostosowanej do montażu w suficie kasetonowym - pomieszczenie P01	szt.		
		1	szt.	1,000	
				RAZEM	1,000
23	KNR-W 2-02 d.1. 2004-04 3 analogia	Obudowa płytami gipsowo-kartonowymi na rusztach metalowych pojedynczych dwuwarstwo 50-02 - Wykonanie przedścianki wraz z obróbkami ościeży okiennych - P03 (ściana z oknami)	m ²		
		24,645	m ²	24,645	
				RAZEM	24,645
24	NNRNKB d.1. 202 1134-01 3 analogia	(z.VII) Gruntowanie podłogi preparatami "CERESIT CT 17" i "ATLAS UNI GRUNT" - powierzchnie poziome - oczyszczenie i gruntowanie sufitów przed wykonaniem sufitów podwieszanych	m ²		
		58,61	m ²	58,610	
				RAZEM	58,610
25	KNR-W 2-02 d.1. 2005-01 3	Okładziny stropów płytami gipsowo-kartonowymi na ruszcie metalowym pojedynczym podwieszonym z kształtowników CD i Ud - dostawa i montaż sufitu podwieszanego kasetonowego akustycznego w pomieszczeniach P01 i P02	m ²		
		26,85	m ²	26,850	
				RAZEM	26,850
26	KNR-W 2-02 d.1. 2005-03 3	Okładziny stropów płytami gipsowo-kartonowymi na ruszcie metalowym podwójnym podwieszonym z kształtowników CD i Ud - wykonanie sufitu pełnego w dwóch poziomach z wyspą obniżoną i przygotowaniem pod montaż oświetlenia LED wzdłuż krawędzi wyspy (od góry) - pomies	m ²		
		31,76	m ²	31,760	
				RAZEM	31,760
27	KNR 4-01 d.1. 1204-08 3	Przygotowanie powierzchni pod malowanie farbami emulsyjnymi starych tynków z poszpachlowaniem nierówności - Naprawy sufitów przeznaczonych do wykospachlowania - wyrównanie wzmocnienie podłoga i przespachlowanie - P04 i P05	m ²		
		17,52	m ²	17,520	
				RAZEM	17,520
28	KNR 4-01 d.1. 1202-09 3	Zeskrobanie i zmycie starej farby w pomieszczeniach o powierzchni podłogi ponad 5 m2 - Usunięcie powłok malarskich ścian - wszystkie pomieszczenia na pełną wysokość	m ²		
		280,06	m ²	280,060	
				RAZEM	280,060

PRZEDMIAR

Lp.	Podstawa	Opis i wyliczenia	J.m.	Poszcz	Razem
29	KNR-W 2-02 d.1. 2011-02 3 analogia	Tynki (gładzie) jednowarstwowe wewnętrzne grubości 3 mm z gipsu szpachlowego wykonywane ręcznie na ścianach na podłożu z tynku - Naprawy ?cian po u?o?eniu instalacji, wyrównanie, wzmocnienie pod?o?a i przespachlowanie ?cian pod malowanie 261,15	m ² m ²	 261,150	 261,150
				RAZEM	261,150
30	KNR 2-02 d.1. 2006-01 3 analogia	Okładziny akustyczne ?cian pomieszczenia P01 - do wysoko?ci 2 m 35,40	m ² m ²	 35,400	 35,400
				RAZEM	35,400
31	KNR AT-22 d.1. 0204-07 3	Okładziny ściennie z płytek z kamieni sztucznych o regularnych kształtach na zaprawie klejowej cienkowarstwowej; płytki o wymiarach 30x60 lub 60x60 cm - fartuch kącika sanitarnego w pomieszczeniu P02 4,8	m ² m ²	 4,800	 4,800
				RAZEM	4,800
32	KNR-W 2-15 d.1. 0230-02 3 analogia	Umywalki pojedyncze porcelanowe z syfonem gruszkowym wraz z zabudową meblową - szafka podumywalkowa 1	kpl. kpl.	 1,000	 1,000
				RAZEM	1,000
33	KNR-W 2-15 d.1. 0137-02 3	Baterie umywalkowe lub zmywakowe stojące o śr. nominalnej 15 mm 1	szt. szt.	 1,000	 1,000
				RAZEM	1,000
34	KNR-W 2-02 d.1. 1510-03 3 analogia	Dwukrotne malowanie farbami emulsyjnymi powierzchni wewnętrznych - podłogi gipsowych z gruntowaniem - sufity P03, P04, P05 i ściany we wszystkich pomieszczeniach objętych zakresem 49,28+217,12	m ² m ²	 266,400	 266,400
				RAZEM	266,400
35	KNR-W 7-12 d.1. 0403-01 3	Malowanie lakierem, emalią epoksydową powierzchni poziomych konstrukcji betonowych - Wykonanie pow?oki ?ywicznej na ca?ej wysoko?ci ?ciany i pasy po 50 cm na ścianach s?siednich 23,63	m ² m ²	 23,630	 23,630
				RAZEM	23,630
1.4		POSADZKI			
36	KNR-NKB d.1. 202 1130-02 4	(z.VII) Warstwy wyrównujące i wygładzające z zaprawy samopoziomującej grubości 5 mm wykonywane w pomieszczeniach o pow. ponad 8 m ² 76,13	m ² m ²	 76,130	 76,130
				RAZEM	76,130
37	KNR-W 2-02 d.1. 1105-03 4 analiza indywidualna	Warstwy wyrównawcze i wygładzające - grunt dyspersyjny 76,13	m ² m ²	 76,130	 76,130
				RAZEM	76,130
38	KNP 02 d.1. 1119-03.05 4	Wykładziny rulonowe dywanowe gr. 7 mm z runem pętelkowym lub welurowym - oddzielne arkusze klejone do podłoża na stykach w pomieszczeniach o pow. ponad 8 m ² 17,1	m ² m ²	 17,100	 17,100
				RAZEM	17,100
39	KNP 02 d.1. 1119-03.08 4	Listwy podłogowe z PCW elastyczne taśmowe - klejenie w pomieszczeniach o pow. ponad 8 m ² systemowa listwa wraz z wklejeniem wykładziny dywanowej 17,7	m m	 17,700	 17,700
				RAZEM	17,700
40	KNR 2 d.1. 1205-09 4	Posadzka z paneli podłogowych prospanel 45,63	m ² m ²	 45,630	 45,630
				RAZEM	45,630
41	KNR 2 d.1. 1205-09 4 analogia	Posadzka z paneli podłogowych prospanel - panele winylowe 10,50	m ² m ²	 10,500	 10,500
				RAZEM	10,500
42	KNP 02 d.1. 1119-03.08 4	Listwy podłogowe z PCW elastyczne taśmowe - klejenie w pomieszczeniach o pow. ponad 8 m ² 49,39	m m	 49,390	 49,390
				RAZEM	49,390

PRZEDMIAR

Lp.	Podstawa	Opis i wyliczenia	j.m.	Poszcz	Razem
43	KNR 0-12	Posadzki z płytek o wymiarach 30 x 30 cm, układanych metodą zwykłą	m ²		
d.1.	1118-03				
4		2,9	m ²	2,900	
				RAZEM	2,900
44	NNRNKB	(z.IV) Cokoliki z płytek terakotowych o wym. 10x20 cm na zaprawie klejowej "ATLAS" w pomieszczo. o pow.do 8 m2	m		
d.1.	202 1122-04				
4		7	m	7,000	
				RAZEM	7,000
45	KNKRKB 2	Listwa wtopiona w podkład przy posadzkach z tworzyw sztucznych - listwy na połączeniu okładzin podłogowych	m		
d.1.	1102-04				
4	analogia	14,3	m	14,300	
				RAZEM	14,300
1.5		STOLARKA I ŚLUSARKA ZEWNĘTRZNA			
46	KNR-W 2-02	Ościeżnice drewniane zwykłe - dostawa i montaż	m ²		
d.1.	1026-01				
5		11,55	m ²	11,550	
				RAZEM	11,550
47	KNR-W 2-02	Skrzydła drzwiowe płytowe wewnętrzne pełne jednoskrzydłowe fabrycznie wykończone	m ²		
d.1.	1022-01				
5		11,55	m ²	11,550	
				RAZEM	11,550
48	KNR-W 2-02	Parapety, półki, lamy i nakrywy wewnętrzne - elementy grubości do 4 cm i szerokości do 50 cm	m		
d.1.	2119-03				
5		7,6	m	7,600	
				RAZEM	7,600
49		Dostawa i montaż rolet wewnętrznych zaciemniających - elektrycznych	szt		
d.1.	analiza indywidualna				
5		5	szt	5,000	
				RAZEM	5,000
1.6		DOKUMENTACJA POWYKONAWCZA			
50		Przygotowanie dokumentacji powykonawczej branży budowlanej	kpl		
d.1.	analiza indywidualna				
6		1	kpl	1,000	
				RAZEM	1,000

PRZEDMIAR

NAZWA INWESTYCJI : Adaptacja pomieszczeń na szkolne studio dźwięku i obrazu oraz strefa ciszy i relaksu z hydroponicznym
ADRES INWESTYCJI : Zespół Szkół Zawodowych, ul. 1-go Maja 1A, 56-120 Brzeg Dolny
INWESTOR : Powiat Wołowski
ADRES INWESTORA : pl. Piastowski 2, 56-100 Wołów
BRANZA : ELEKTRYCZNA

DATA OPRACOWANIA : 27.03.2024

Wartosc kosztorysowa robót bez podatku VAT : 96592,74 zł

Słownie: **dziewięćdziesiąt sześć tysięcy pięćset dziewięćdziesiąt dwa i 74/100 zł**

WYKONAWCA :

INWESTOR :

Data opracowania
27.03.2024

Data zatwierdzenia

OBMIAR

Lp.	Podstawa	Opis i wyczerpania	j.m.	Poszcz	Razem
1		Demontaż starej instalacji elektrycznej			
1	d.1 wycena indywidualna	Demontaż i utylizacja starej instalacji elektrycznej	szt.		
		1	szt.	1,000	
				RAZEM	1,000
2		Układanie przewodów			
2	KNNR 5 d.2 1207-01	Wykucie bruzd dla przewodów wtykowych w cegle	m		
		100	m	100,000	
				RAZEM	100,000
3	KNNR 5 d.2 1208-02	Zaprawianie bruzd o szerokości do 50 mm	m		
		100	m	100,000	
				RAZEM	100,000
4	KNNR 5 d.2 0205-01	Przewody kabelkowe o łącznym przekroju żył do 7.5 mm ² układane p.t. w gotowych bruzdach w podłożu innym niż betonowe	m		
		250	m	250,000	
				RAZEM	250,000
5	KNNR 5 d.2 0205-01	Przewody kabelkowe o łącznym przekroju żył do 7.5 mm ² układane p.t. w gotowych bruzdach w podłożu innym niż betonowe	m		
		200	m	200,000	
				RAZEM	200,000
6	KNNR 5 d.2 0205-01	Przewody kabelkowe o łącznym przekroju żył do 7.5 mm ² układane p.t. w gotowych bruzdach w podłożu innym niż betonowe	m		
		10*30	m	300,000	
				RAZEM	300,000
7	KNNR 5 d.2 0205-01	Przewody kabelkowe o łącznym przekroju żył do 7.5 mm ² układane p.t. w gotowych bruzdach w podłożu innym niż betonowe	m		
		10	m	10,000	
				RAZEM	10,000
8	KNNR 5 d.2 0205-01	Przewody kabelkowe o łącznym przekroju żył do 7.5 mm ² układane p.t. w gotowych bruzdach w podłożu innym niż betonowe	m		
		20	m	20,000	
				RAZEM	20,000
3		Montaż osprzętu instalacyjnego			
9	KNNR 5 d.3 0302-01	Puszki instalacyjne podtynkowe pojedyncze o śr.do 60 mm	szt.		
		27+12	szt.	39,000	
				RAZEM	39,000
10	KNNR 5 d.3 0303-02	Puszki z tworzywa sztucznego o wym. 75x75 mm o 4 wylotach dla przewodów o przekroju do 2.5 mm ²	szt.		
		20	szt.	20,000	
				RAZEM	20,000
11	KNNR 5 d.3 0306-02	Łączniki i przyciski jednobiegunowe podtynkowe w puszcze instalacyjnej	szt.		
		4	szt.	4,000	
				RAZEM	4,000
12	KNNR 5 d.3 0306-03	Łączniki świecznikowe podtynkowe w puszcze instalacyjnej	szt.		
		5	szt.	5,000	
				RAZEM	5,000
13	KNNR 5 d.3 0308-02	Gniazda instalacyjne wtyczkowe ze stykiem ochronnym podtynkowe 2-biegunowe przelotowe pojedyncze o obciążalności do 10 A i przekroju przewodów do 2.5 mm ²	szt.		
		17	szt.	17,000	
				RAZEM	17,000
14	KNNR 5 d.3 0308-02 analogia	Gniazda instalacyjne wtyczkowe ze stykiem ochronnym podtynkowe 2-biegunowe przelotowe pojedyncze o obciążalności do 10 A i przekroju przewodów do 2.5 mm ² - gniazdo akustyczne	szt.		
		2	szt.	2,000	
				RAZEM	2,000
15	KNNR 5 d.3 0308-02 analogia	Gniazda instalacyjne wtyczkowe ze stykiem ochronnym podtynkowe 2-biegunowe przelotowe pojedyncze o obciążalności do 10 A i przekroju przewodów do 2.5 mm ² - gniazdo HDMI	szt.		
		2	szt.	2,000	
				RAZEM	2,000
16	KNNR 5 d.3 0308-02 analogia	Gniazda instalacyjne wtyczkowe ze stykiem ochronnym podtynkowe 2-biegunowe przelotowe pojedyncze o obciążalności do 10 A i przekroju przewodów do 2.5 mm ² - gniazdo LAN	szt.		
		12	szt.	12,000	
				RAZEM	12,000
17	KNNR 5 d.3 0308-05	Gniazda instalacyjne wtyczkowe ze stykiem ochronnym bryzgoszczelne 2-biegunowe przykręcane o obciążalności do 16 A i przekroju przewodów do 2.5 mm ²	szt.		

OBMIAR

Lp.	Podstawa	Opis i wyczerpania	J.m.	Poszcz	Razem
		1	szt.	1,000	
				RAZEM	1,000
4		Montaż opraw oświetleniowych			
18	KNNR 5 d.4 0503-02	Oprawy oświetleniowe w sufitach podwieszanych pom. P01, P02 9	kpl. kpl.	 9,000	
				RAZEM	9,000
19	KNNR 5 d.4 0503-01	Oprawy oświetleniowe w sufitach g-k pom. P03 9	kpl. kpl.	 9,000	
				RAZEM	9,000
20	KNNR 5 d.4 0502-01	Oprawy oświetleniowe przykręcane (zwykłe) - natynkowe C pom. P04, P05 4	kpl. kpl.	 4,000	
				RAZEM	4,000
21	KNNR 5 d.4 0502-01	Oprawy oświetleniowe przykręcane (zwykłe) - listwa LED pom. P03 20	m m	 20,000	
				RAZEM	20,000
5		Montaż rozdzielnic i osprzętu modułowego			
22	KNNR 5 d.5 0405-06	Skrzynki i rozdzielnice skrzynkowe o masie do 10 kg wraz z konstrukcją mocowaną do podłoża przez przykręcenie z wyposażeniem kompletna 1	szt. szt.	 1,000	
				RAZEM	1,000
23	KNNR AT-35 d.5 0111-02	Montaż szaf dystrybucyjnych wiszących 1	kpl. kpl.	 1,000	
				RAZEM	1,000
6		Pomiary			
24	KNNR 5 d.6 1303-01	Pomiar rezystancji izolacji instalacji elektrycznej - obwód 1-fazowy (pomiar pierwszy) 5	pomiar pomiar	 5,000	
				RAZEM	5,000
25	KNNR 5 d.6 1303-02	Pomiar rezystancji izolacji instalacji elektrycznej - obwód 1-fazowy (każdy następny pomiar) 13+19	pomiar pomiar	 32,000	
				RAZEM	32,000
26	KNNR 5 d.6 1305-01	Sprawdzenie samoczynnego wyłączania zasilania (pierwsza próba) 1	prób. prób.	 1,000	
				RAZEM	1,000
27	KNNR 5 d.6 1305-02	Sprawdzenie samoczynnego wyłączania zasilania (następna próba) 1	prób. prób.	 1,000	
				RAZEM	1,000
28	KNNR 5 d.6 1304-05	Badania i pomiary instalacji skuteczności zerowania (pierwszy pomiar) 1	szt. szt.	 1,000	
				RAZEM	1,000
29	KNNR 5 d.6 1304-06	Badania i pomiary instalacji skuteczności zerowania (każdy następny pomiar) 17	szt. szt.	 17,000	
				RAZEM	17,000
7		Instalacja zasilania i sterowania roletami okiennymi			
30	KNNR 5 d.7 1207-01	Wykucie bruzd dla przewodów wtykowych w cegle 60	m m	 60,000	
				RAZEM	60,000
31	KNNR 5 d.7 1208-02	Zaprawianie bruzd o szerokości do 50 mm 60	m m	 60,000	
				RAZEM	60,000
32	KNNR 5 d.7 0205-01	Przewody kabelkowe o łącznym przekroju żył do 7.5 mm ² układane p.t. w gotowych bruzdach w podłożu innym niż betonowe 80	m m	 80,000	
				RAZEM	80,000
33	KNNR 5 d.7 0302-01	Puszki instalacyjne podtynkowe pojedyncze o śr.do 60 mm 4	szt. szt.	 4,000	
				RAZEM	4,000
34	KNNR 5 d.7 0306-02 analogia	Łączniki i przyciski jednobiegunowe podtynkowe w puszcze instalacyjnej - sterowanie roletami 4	szt. szt.	 4,000	

OBMIAR

Lp.	Podstawa	Opis i wyliczenia	j.m.	Poszcz	Razem
				RAZEM	4,000
8		Dokumentacja			
35		Sporządzenie dokumentacji	kpl.		
d.8	kałk. własna	1	kpl.	1,000	
				RAZEM	1,000

PRZEDMIAR

NAZWA INWESTYCJI : Remont klasy w budynku głównym A pomieszczenie nr 11
ADRES INWESTYCJI : Centrum Kształcenia Zawodowego i Ustawicznego
INWESTOR : Centrum Kształcenia Zawodowego i Ustawicznego w Wołowie
ADRES INWESTORA : ul. Kościuszki 27; Wołów
WYKONAWCA ROBÓT : Wykonawca zostanie wyłoniony w przetargu
DATA OPRACOWANIA : Marzec 2024

WYKONAWCA :

INWESTOR :

Data opracowania
Marzec 2024

Data zatwierdzenia

Lp.	Podstawa	Opis i wyliczenia	j.m.	Poszcz.	Razem
1		Instalacja elektryczna			
1	E-0508 0800-02	Montaż listew ściennych (korytek instalacyjnych) z PCW na ścianach i stropach poprzez przykręcenie do drewna 8,5+4,47	m m	12,970	12,970
				RAZEM	12,970
2	KNR 5-08 0212-01	Przewody YDYP 3 x 2,5 mm układane w gotowych korytkach i na drabinkach bez mocowania 150	m m	150,000	150,000
				RAZEM	150,000
3	KNR AT-10 0102-01	Układanie poziomego okablowania strukturalnego - odcinek poziomy, kabel miedziany do 8 mm internetowy 6 kat 21*24	m kabla m kabla	504,000	504,000
				RAZEM	504,000
4	KNR AT-10 0105-07	Montaż gniazd abonenckich RJ45 - dodatek za montaż gniazda na kanale kablowym 24	szt. szt.	24,000	24,000
				RAZEM	24,000
5	KNR AT-10 0104-02 analogia	Montaż modułu RJ45 ekranowanego MMC na kablu 6 kat 24	szt. szt.	24,000	24,000
				RAZEM	24,000
6	KNR-W 5-08 0404-07	Montaż skrzynek i rozdzielnic skrzynkowych o masie do 10 kg wraz z konstrukcją - mocowanie przez przykręcenie do gotowego podłoża 1	szt. szt.	1,000	1,000
				RAZEM	1,000
7	KNR AT-16 0120-04	Montaż gniazd z połączeniem śrubowym na przewody tradycyjne 3x2,5 mm ² 48	szt. szt.	48,000	48,000
				RAZEM	48,000
8	KNR-W 2-17 0320-09	Nagrzewnice ramowe typ W i Pk jednorzędowe o wielkości 12 (powierzchnia grzejna do 51.3 m ²) - klimatyzacja 1	szt. szt.	1,000	1,000
				RAZEM	1,000
2	45450000-6	Roboty budowlane			
9	KNR 4-01 1214-02 analogia	Ręczne zeszkrobanie farby ze sufitów o powierzchni ponad 0.5 m ² 6,8*8,5+1,43*2,06	m ² m ²	60,746	60,746
				RAZEM	60,746
10	KNR 4-01 0701-05	Odbicie tynków wewnętrznych z zaprawy cementowo-wapiennej na ścianach, filarach, pilastrach o powierzchni odbicia ponad 5 m ² (8,5+8,5+6,8+6,8+1,43+1,43+2,06+2,06)*3,6	m ² m ²	135,288	135,288
				RAZEM	135,288
11	KNR 4-01 0106-05 analogia	Usunięcie z piwnic budynku gruzu i ziemi - 1 piętro (8,5+8,5+6,8+6,8+1,43+1,43+2,06+2,06)*3,6*0,02	m ³ m ³	2,706	2,706
				RAZEM	2,706
12	KNR 4-01 0108-09	Wywiezienie gruzu sprzymowanego samochodami skrzyniowymi na odległość do 1 km (8,5+8,5+6,8+6,8+1,43+1,43+2,06+2,06)*3,6*0,02	m ³ m ³	2,706	2,706
				RAZEM	2,706
13	KNR 2-02 0808-01	Wykonywane ręcznie tynki wewnętrzne cementowe kat. III na ścianach, (8,5+8,5+6,8+6,8+1,43+1,43+2,06+2,06)*3,6	m ² m ²	135,288	135,288
				RAZEM	135,288
14	KNR AT-26 0301-01 analogia	Systemowe tynki wykańczające na ścianach - gruntowanie podłoża (8,5+8,5+6,8+6,8+1,43+1,43+2,06+2,06)*3,6	m ² m ²	135,288	135,288
				RAZEM	135,288
15	KNR AT-26 0302-01 analogia	Systemowe tynki wykańczające na sufitach - gruntowanie podłoża 6,8*8,5+1,43*2,06	m ² m ²	60,746	60,746
				RAZEM	60,746
16	KNR-W 2-02 2011-02	Tynki (gładzie) jednowarstwowe wewnętrzne grubości 3 mm z gipsu szpachlowego wykonywane ręcznie na ścianach na podłożu z tynku poz.14+poz.15	m ² m ²	196,034	196,034
				RAZEM	196,034
17	KNR 2-02 1505-01	Dwukrotne malowanie farbami emulsyjnymi powierzchni wewnętrznych - tynków gładkich bez gruntowania poz.14-(8,5+8,5+6,8+6,8+2,06+2,06+1,43+1,43)*1,5	m ² m ²	78,918	78,918
				RAZEM	78,918

Lp.	Podstawa	Opis i wyliczenia	j.m.	Poszcz.	Razem
18	KNR-W 2-02 d.2 1510-03	Dwukrotne malowanie farbami emulsyjnymi powierzchni wewnętrznych - podłóży gipsowych z gruntowaniem sufitu poz.15	m ²		
			m ²	60,746	
				RAZEM	60,746
19	KNR AT-26 d.2 0301-01	Systemowe tynki wykańczające na ścianach - gruntowanie podłoża pod tynki mozaikowe (6,8+6,8+8,5+8,5+1,43+1,43+2,06+2,06)*1,5	m ²		
			m ²	56,370	
				RAZEM	56,370
20	KNR AT-26 d.2 0301-04	Systemowe tynki wykańczające na ścianach - tynk strukturalny mozaikowy do wysokości 1,5m (6,8+6,8+8,5+8,5+1,43+1,43+2,06+2,06)*1,5	m ²		
			m ²	56,370	
				RAZEM	56,370
21	KNR 2-02 d.2 1019-02	Skrzydła drzwiowe płytowe wewnętrzne, wejściowe pełne jednodzielne o powierzchni ponad 2,0 m ² fabrycznie wykończone 1,0*2,09	m ²		
			m ²	2,090	
				RAZEM	2,090
22	KNR-W 2-17 d.2 0113-02	Przewody wentylacyjne z blachy stalowej, kołowe, typ B/I o śr. do 200 mm - udział kształtek do 35 % 1	m ²		
			m ²	1,000	
				RAZEM	1,000
23	KNR-W 2-17 d.2 0138-01	Kratki wentylacyjne typ A lub N o obwodzie do 200 mm - do przewodów stalowych i aluminiowych 2	szt.		
			szt.	2,000	
				RAZEM	2,000
3	45432100-5	Wykładziny			
24	KNR 4-04 d.3 0504-06	Rozebranie posadzek z wykładzin z tworzyw sztucznych - rulony 60,746	m ²		
			m ²	60,746	
				RAZEM	60,746
25	KNR-W 2-02 d.3 1123-02	Posadzki z wykładzin z tworzyw sztucznych bez warstwy izolacyjnej rulonowe homogeniczne poz.24	m ²		
			m ²	60,746	
				RAZEM	60,746
26	KNR-W 2-02 d.3 1105-01	Warstwy niwelująco-wyrównawcze cementowe grubości 2 mm zatarte na gładko Krotność = 5 poz.24	m ²		
			m ²	60,746	
				RAZEM	60,746
27	KNR-W 2-02 d.3 1105-03 analogia	Warstwy wyrównawcze i wygladzające - grunt dyspersyjny poz.25	m ²		
			m ²	60,746	
				RAZEM	60,746
28	KNR-W 2-02 d.3 1124-07	Posadzki - listwy przyscienne z PVC 8,5+8,5+6,8+6,8+1,43+1,43+2,06+2,06	m		
			m	37,580	
				RAZEM	37,580

PRZEDMIAR

NAZWA INWESTYCJI : Remont klasy w budynku głównym A pomieszczenie nr 16
ADRES INWESTYCJI : Centrum Kształcenia Zawodowego i Ustawicznego
INWESTOR : Centrum Kształcenia Zawodowego i Ustawicznego w Wołowie
ADRES INWESTORA : ul. Kościuszki 27; Wołów
WYKONAWCA ROBÓT : Wykonawca zostanie wyłoniony w przetargu
DATA OPRACOWANIA : 06.2023

WYKONAWCA :

INWESTOR :

Data opracowania
06.2023

Data zatwierdzenia

Lp.	Podstawa	Opis i wyliczenia	j.m.	Poszcz.	Razem
1		Instalacja elektryczna			
1 d.1	E-0508 0800-02	Montaż listew ściennych (korytek instalacyjnych) z PCW na ścianach i stropach poprzez przykręcenie do drewna 10,23+5,52+10,23	m m	25,980	25,980
				RAZEM	25,980
2 d.1	KNR 5-08 0212-01	Przewody YDYP 3 x 2,5 mm układane w gotowych korytkach i na drabinkach bez mocowania 120	m m	120,000	120,000
				RAZEM	120,000
3 d.1	KNR AT-10 0102-01	Układanie poziomego okablowania strukturalnego - odcinek poziomy, kabel miedziany do 8 mm internetowy 6 kat 15*24	m kabla m kabla	360,000	360,000
				RAZEM	360,000
4 d.1	KNR AT-10 0105-07	Montaż gniazd abonenckich RJ45 - dodatek za montaż gniazda na kanale kablowym 24	szt. szt.	24,000	24,000
				RAZEM	24,000
5 d.1	KNR AT-10 0104-02 analogia	Montaż modułu RJ45 ekranowanego MMC na kablu 6 kat 24	szt. szt.	24,000	24,000
				RAZEM	24,000
6 d.1	KNR-W 5-08 0404-07	Montaż skrzynek i rozdzielnic skrzynkowych o masie do 10 kg wraz z konstrukcją - mocowanie przez przykręcenie do gotowego podłoża 1	szt. szt.	1,000	1,000
				RAZEM	1,000
7 d.1	KNR AT-16 0120-04	Montaż gniazd z połączeniem śrubowym na przewody tradycyjne 3x2,5 mm ² 48	szt. szt.	48,000	48,000
				RAZEM	48,000
8 d.1	KNR-W 2-17 0320-09	Nagrzewnice ramowe typ W i Pk jednorzędowe o wielkości 12 (powierzchnia grzejna do 51.3 m ²) - klimatyzacja 1	szt. szt.	1,000	1,000
				RAZEM	1,000
9 d.1	KNR-W 2-02 1038-01 analogia	Montaż rolet z listew Pu-55 wewnętrzne wymiarach 1,9*2,1 - 2 szt, 1,1*2,1 - 2 szt Obmiar dodatkowy 4 1,9*2,1*2+1,1*2,1*2	m ² szt. m ²	12,600	4,000
				RAZEM	12,600
2	45450000-6	Roboty budowlane			
10 d.2	KNR 4-01 1214-02 analogia	Ręczne zeskrabanie farby z sufitów o powierzchni ponad 0.5 m ² 10,23*5,52	m ² m ²	56,470	56,470
				RAZEM	56,470
11 d.2	KNR 4-01 0701-05	Odbicie tynków wewnętrznych z zaprawy cementowo-wapiennej na ścianach, filarach, pilastrach o powierzchni odbicia ponad 5 m ² (10,23+10,23+5,52+5,52)*3,6	m ² m ²	113,400	113,400
				RAZEM	113,400
12 d.2	KNR 4-01 0106-05 analogia	Usunięcie z budynku gruzu i ziemi - 1 piętro (10,23+10,23+5,52+5,52)*3,6*0,02	m ³ m ³	2,268	2,268
				RAZEM	2,268
13 d.2	KNR 4-01 0108-09	Wywiezienie gruzu spryzmowanego samochodami skrzyniowymi na odległość do 1 km (10,23+10,23+5,52+5,52)*3,6*0,02	m ³ m ³	2,268	2,268
				RAZEM	2,268
14 d.2	KNR 2-02 0803-03	Tynki wewnętrzne zwykłe kat. III wykonywane ręcznie na ścianach i słupach (10,23+10,23+5,52+5,52)*3,6	m ² m ²	113,400	113,400
				RAZEM	113,400
15 d.2	KNR AT-26 0301-01 analogia	Systemowe tynki wykańczające na ścianach - gruntowanie podłoża (10,23+10,23+5,52+5,52)*3,6	m ² m ²	113,400	113,400
				RAZEM	113,400
16 d.2	KNR AT-26 0302-01 analogia	Systemowe tynki wykańczające na sufitach - gruntowanie podłoża 10,23*5,52	m ² m ²	56,470	56,470
				RAZEM	56,470

Lp.	Podstawa	Opis i wyliczenia	j.m.	Poszcz.	Razem
17	KNR-W 2-02 d.2 2011-02	Tynki (gładzie) jednowarstwowe wewnętrzne grubości 3 mm z gipsu szpachlowego wykonywane ręcznie na ścianach na podłożu z tynku poz.15+poz.16	m ²		
			m ²	169,870	
				RAZEM	169,870
18	KNR 2-02 d.2 1505-01	Dwukrotne malowanie farbami emulsyjnymi powierzchni wewnętrznych - tynków gładkich bez gruntowania poz.15-(8,5+8,5+6,8+6,8+2,06+2,06+1,43+1,43)*1,5	m ²		
			m ²	57,030	
				RAZEM	57,030
19	KNR-W 2-02 d.2 1510-03	Dwukrotne malowanie farbami emulsyjnymi powierzchni wewnętrznych - podłożu gipsowych z gruntowaniem sufitu poz.16	m ²		
			m ²	56,470	
				RAZEM	56,470
20	KNR AT-26 d.2 0301-01	Systemowe tynki wykańczające na ścianach - gruntowanie podłoża pod tynki mozaikowe (10,23+10,23+5,52+5,52)*1,5	m ²		
			m ²	47,250	
				RAZEM	47,250
21	KNR AT-26 d.2 0301-04	Systemowe tynki wykańczające na ścianach - tynk strukturalny mozaikowy do wysokości 1,5m (10,23+10,23+5,52+5,52)*1,5	m ²		
			m ²	47,250	
				RAZEM	47,250
22	KNR 2-02 d.2 1019-02	Skrzydła drzwiowe płytowe wewnętrzne, wejściowe pełne jednodzielne o powierzchni ponad 2,0 m2 fabrycznie wykończone 1,0*2,09	m ²		
			m ²	2,090	
				RAZEM	2,090
23	KNR-W 2-17 d.2 0113-02	Przewody wentylacyjne z blachy stalowej, kołowe, typ B/I o śr. do 200 mm - udział kształtek do 35 % 1	m ²		
			m ²	1,000	
				RAZEM	1,000
24	KNR-W 2-17 d.2 0113-01	Przewody wentylacyjne z blachy stalowej, kołowe, typ B/I o śr. do 100 mm 0,05*0,05	m ²		
			m ²	0,003	
				RAZEM	0,003
25	KNR-W 2-17 d.2 0138-01	Kratki wentylacyjne typ A lub N o obwodzie do 100 mm - do przewodów stalowych i aluminiowych 2	szt.		
			szt.	2,000	
				RAZEM	2,000
3	45432100-5	Wykładziny			
26	KNR 4-04 d.3 0504-06	Rozebranie posadzek z wykładzin z tworzyw sztucznych - rulony 10,23*5,52	m ²		
			m ²	56,470	
				RAZEM	56,470
27	KNR-W 2-02 d.3 1123-02	Posadzki z wykładzin z tworzyw sztucznych bez warstwy izolacyjnej rulonowe homogeniczne poz.26	m ²		
			m ²	56,470	
				RAZEM	56,470
28	KNR-W 2-02 d.3 1105-01	Warstwy niwelująco-wyrównawcze cementowe grubości 2 mm zatarte na gładko Krotność = 5 poz.26	m ²		
			m ²	56,470	
				RAZEM	56,470
29	KNR-W 2-02 d.3 1105-03 analogia	Warstwy wyrównawcze i wygładzające - grunt dyspersyjny poz.27	m ²		
			m ²	56,470	
				RAZEM	56,470
30	KNR-W 2-02 d.3 1124-07	Posadzki - listwy przyścienne z PVC 10,23+10,23+5,52+5,52	m		
			m	31,500	
				RAZEM	31,500

**PROJEKT
ARCHITEKTONICZNO-BUDOWLANY
PRZEBUDOWY WRAZ Z ADAPTACJĄ POMIESZCZEŃ**

Adres obiektu: Brzegu Dolnym przy ul. 1 Maja 1A.

Kategoria obiektu: Zespołu Szkół Zawodowych – kategoria IX

Jednostka ewidencyjna: Brzeg Dolny - miasto

Obręb: Brzeg Dolny

Działka: 67 AM-1

Inwestor: POWIAT WOŁOWSKI siedziba Plac Piastowski 2, 56-100 Wołów



Zakres robót; roboty budowlane polegające m.in. na adaptacji pomieszczeń na szkolne studio dźwięku i obrazu oraz strefę ciszy i relaksu z hydroponicznym ogrodem wertykalnym

Biuro projektowe :

nithael 777
PRACOWNIA PROJEKTOW
Ryszard Bernad - główny projektant
ul. Kąpielowa 1, 56-100 Wołów

OŚWIADCZENIE PROJEKTANTÓW

Na podstawie art. 34 ust. 3d pkt 3 ustawy Prawo Budowlane (tj. Dz.U. z 2023r., poz. 682 z późniejszymi zmianami) OŚWIADCZAM, że projekt przebudowy i adaptacji pomieszczeń w budynku Zespołu Szkół zawodowych w Brzegu Dolnym został sporządzony zgodnie z obowiązującymi przepisami oraz zasadami wiedzy technicznej.

ZAKRES OPRACOWANIA	PEŁNIONA FUNKCJA PROJEKTOWA	IMIĘ NAZWISKO SPECJALNOŚĆ NUMER UPRAWNIENI	DATA OPRACOWANIA	PODPIS
KONSTRUKCJA	Ryszard Bernad Główny projektant	uprawniony projektant w specj. konstrukcyjno-budowlanej oraz do sporządzania projektów w zakresie rozwiązań architektonicznych dla osób fizycznych- upr. nr 448/82/WBPP	15. V. 2024r.	
INSTALACJE ELEKTRYCZNE	Jerzy Wolak	uprawniony projektant w specj. instalacyjnej w zakresie sieci, instalacyjno- inżynieryjnej w zakresie instalacji elektrycznych upr.nr. 16/83/WBPP	15. V. 2024r.	

Wołów, dnia 15 maja 2024r.

Spis zawartości:

1. INWESTOR	3
2. ADRES INWESTYCJI:	3
3. BIURO PROJEKTÓW	3
4. PODSTAWA OPRACOWANIA	3
5. ZAKRES I CEL OPRACOWANIA	3
6. STAN ISTNIEJĄCY – teren, budynek	3
6.2. OCENA STANU TECHNICZNEGO (oprac. mgr inż. Tomasz Dziadkowiec).....	4
6.3. OGÓLNY OPIS ROBÓT	4
6.4. WPŁYW ROBÓT NA STAN TECHNICZNY BUDYNKU	4
7. WARUNKI OCHRONY PRZECIWPOŻAROWEJ	5
8. WARUNKI DOTYCZĄCE SPEŁNIENIA WYMAGAŃ PRZEPISÓW BHP I SANITARNO- EPIDEMIOLOGICZNYCH	5
9. CHARAKTERYSTYKA ENERGETYCZNA	5
10. OBSZAR ODDZIAŁYWANIA	5
11. ZAKRES I SPOSÓB ODDZIAŁYWANIA NA ŚRODOWISKO	5
12. OCHRONA KONSERWATORSKA	5
13. ZGODNOŚĆ Z MPZP	6
14. ZAKRES ROBÓT DLA CAŁEGO ZAMIERZENIA BUDOWLANEGO	6
14.1. PLAN BEZPIECZEŃSTWA I OCHRONY ZDROWIA	6
14.2. INFORMACJA DOTYCZĄCA BEZPIECZEŃSTWA I OCHRONY ZDROWIA	6
14.2. ZAKRES ROBÓT DLA CAŁEGO ZAMIERZENIA BUDOWLANEGO	7

spis rysunków:

rys. nr 1. – plan sytuacyjny	8
rys. nr 2 - stan istniejący pomieszczeń	9
rys. nr 3 – zmiany budowlane	10
rys. nr 4 – zmiany budowlane	11
rys. nr 5 - instalacje elektryczna i oświetleniowa	12

spis załączników:

oświadczenia projektantów	13 -14
kopie uprawnień i zaświadczeń z izby projektantów i sprawdzających	15-16

OPIS TECHNICZNY

1. INWESTOR

POWIAT WOŁOWSKI
Plac Piastowski 2, 56-100 Wołów

2. ADRES INWESTYCJI:

Budynek Zespołu Szkół Zawodowych w Brzegu Dolnym
ul. 1 Maja 1a, 56-120 Brzeg Dolny 56-100 Wołów
nr działki 64/4, AM-35, obręb Wołów
powiat wołowski, gmina M. Wołów, województwo dolnośląskie
jednostka ewidencyjna: 022203_4, m. Wołów

3. BIURO PROJEKTÓW

nithael 777
PRACOWNIA PROJEKTOWA
Ryszard Bernad - główny projektant
ul. Kąpielowa 1, 56-100 Wołów

4. PODSTAWA OPRACOWANIA

- Umowa pomiędzy stronami
- Inwentaryzacja i pomiary z natury
- Uzgodnienia na etapie projektowania

5. ZAKRES I CEL OPRACOWANIA

Niniejsze opracowanie zawiera projekt przebudowy (adaptacji) pomieszczeń w budynku Zespołu Szkół Zawodowych na szkolne studio dźwięku i obrazu oraz wydzielenia strefy ciszy i relaksu z hydroponicznym ogrodem wertykalnym.

Proponowane rozwiązania nie powodują zmiany bryły i wymiarów budynku.

Projekt zawiera:

- Inwentaryzację stanu istniejącego
- Ocenę techniczną stanu istniejącego
- Sposób wykonania prac i rodzaj zastosowanych materiałów

6. STAN ISTNIEJĄCY – teren, budynek

Budynek zlokalizowany jest w miejscowości Brzeg Dolny - dz. Nr 67 AM-1, obręb; Brzeg Dolny- miasto. Usytuowany jest we wschodniej części miasta, na terenie płaskim w bezpośrednim sąsiedztwie drogi powiatowej i torowiska. Teren wyгородzony i zagospodarowany. Budynek zrealizowany w technologii tradycyjnej, murowanej. Jest obiektem VI kondygnacyjnym w tym poddasze użytkowe i podpiwniczenie. Dach konstrukcji drewnianej pokryty dachówka karpieńką w kolorze ceglanym.

6.1. OCENA STANU TECHNICZNEGO

Ekspertyza stanu technicznego obiektu na potrzeby planowanej przebudowy, adaptacji pomieszczeń zgodna z §206 pkt 2. Rozporządzenia Ministra Infrastruktury z dnia 12 kwietnia 2002 r. w sprawie warunków technicznych jakim powinny odpowiadać budynki i ich usytuowanie)

W trakcie wizji dokonano oględzin budynku, dokonano identyfikacji elementów konstrukcyjnych. Budynek zrealizowany w technologii tradycyjnej, murowanej. Jest obiektem VI kondygnacyjnym w tym poddasze użytkowe i podpiwniczenie. Dach konstrukcji drewnianej pokryty dachówką karpiówką w kolorze ceglanym. Istniejący stan ogólny elementów konstrukcyjnych budynku, w tym ścian zewnętrznych i słupów nośnych oceniono jako dobry. Na zewnętrznych ścianach konstrukcyjnych nie ma znaczących śladów nadmiernego starzenia – erozji biologicznej, nadmiernych osiadań, czy wpływu warunków atmosferycznych. Istniejące fundamentowanie i mury są zdolne do dalszego przenoszenia obciążeń użytkowych i remontowych; brak widocznych rys statycznych i spękań. Stan techniczny obiektu jest dobry – wymaga właściwie przeprowadzanych remontów i napraw w celu dostosowania do obecnych standardów.

Wnioski:

Przeprowadzenie zaplanowanych prac nie ingeruje w sposób istotny w elementy konstrukcyjne budynku, a obciążenia i schematy statyczne nie ulegają zmianie. Projektowana przebudowa wykonana zgodnie z projektem budowlanym i pod nadzorem osób posiadających odpowiednie uprawnienia budowlane nie będzie miała negatywnego wpływu na konstrukcję budynku i jego dalsze bezpieczne użytkowanie.

6.2. OGÓLNY OPIS ROBÓT

Przedmiotem opracowania jest projekt przebudowy, adaptacji pomieszczeń na szkolne studio dźwięku i obrazu oraz strefa ciszy i relaksu z hydroponicznym ogrodem wertykalnym.

Planowany zakres prac nie zmienia sposobu użytkowania pomieszczeń.

Projektowany zakres robót obejmuje w szczególności:

- Roboty budowlane:

1. Roboty rozbiórkowe w zakresie; ścianki działowej, otworu drzwiowego, posadzek, parapetów, stolarki drzwiowej, posadzek, demontaż urządzeń sanitarnych, skucie tynków, Wykonanie nowych powłok ściennych
2. Wykonanie nowych okładzin ścian i podłóg.
3. Montaż stolarki drzwiowej wewnętrznej.
4. Montaż urządzeń, okładzin, parapetów i rolet zaciemniających.

- Roboty w zakresie instalacji elektrycznej:

1. Demontaż starej instalacji elektrycznej.
2. Ułożenie nowych przewodów wraz z montażem osprzętu instalacyjnego i opraw oświetleniowych
3. Montaż rozdzielnic i osprzętu modułowego.
4. Wykonanie instalacji zasilania i sterowania roletami okiennymi.

6.3. WPLYW ROBÓT NA STAN TECHNICZNY BUDYNKU

Stan techniczny budynku jest dobry.

Projektowany zakres prac nie spowoduje osłabienia i utraty stateczności innych elementów konstrukcyjnych. Nie będzie naruszona stabilność budynku oraz dobry stan techniczny fundamentów, konstrukcji piwnic i kondygnacji nadziemnych.

Przeprowadzone prace budowlane w budynku prowadzone w zakresie opisanym powyżej nie będą miały negatywnego wpływu na budynek jako całość ani na ich części.

Dane na podstawie wizji lokalnych i dokumentacji archiwalnej budynku.

7. WARUNKI OCHRONY PRZECIWPÓŻAROWEJ

Ochrona przeciwpożarowa budynku pozostaje bez zmian

8. WARUNKI DOTYCZĄCE SPEŁNIENIA WYMAGAŃ PRZEPISÓW BHP I SANITARNO-EPIDEMIOLOGICZNYCH

Obiekt spełnia wymogi przepisów BHP i sanitarno-epidemiologicznych.

9. CHARAKTERYSTYKA ENERGETYCZNA

Ze względu na brak ingerencji w osłonę zewnętrzną budynku nie sporządzano charakterystyki energetycznej oraz w następstwie dla budynku nie będzie wykonywane Świadectwo Charakterystyki Energetycznej.

10. OBSZAR ODDZIAŁYWANIA

Planowana inwestycja nie obejmuje sąsiednich działek budowlanych swoim obszarem oddziaływania oraz mieści się w całości na działce, na której została zaprojektowana (nr działki 67 AR_1, obręb Brzeg Dolny – miasto)

Obiekt spełnia warunki ochrony przed pozbawieniem dostępu światła dziennego do pomieszczeń przeznaczonych na pobyt ludzi.

Przepisy w oparciu których dokonano określenia obszaru oddziaływania:

- Ustawa Prawo Budowlane z dnia 7 lipca 2014r. – tekst jednolity Dz.U. 2017 poz. 1332. z późniejszymi zmianami
- Rozporządzenia Ministra Infrastruktury z dnia 12 kwietnia 2002r. w sprawie warunków technicznych jakim powinny odpowiadać budynki i ich usytuowanie (tekst jednolity Dz.U. z 2015r. poz. 1422 z późniejszymi zmianami)

11. ZAKRES I SPOSÓB ODDZIAŁYWANIA NA ŚRODOWISKO

Zakres prac nie ma wpływu pogarszającego stan środowiska;

Projektowane materiały do realizacji remontu należą do grupy materiałów ekologicznych i naturalnych;

W trakcie prac remontowych należy dbać o nie wprowadzanie do gruntu jakichkolwiek odpadów, substancji szkodliwych i zanieczyszczeń.

- Jakość wody używanej do obiektu jest zagwarantowana, gdyż woda pobierana jest z miejskiej sieci wodociągowej,
- Nie są emitowane zapachy, pyły i zanieczyszczenia płynne.
- Wytwarzane odpady mają charakter socjalno-bytowy a ich ilość nie przekracza ogólnie przyjętych norm.
- Emisja hałasu nie będzie przekraczała dopuszczalnych norm, zgodnych z rozporządzeniem Ministra Ochrony Środowiska z dnia 29.07.2004r. w sprawie dopuszczalnych poziomów hałasów w środowisku (Dz. U. nr 178, poz.1841),

Planowana inwestycja nie ma szkodliwego wpływu na środowisko przyrodnicze, zdrowie ludzi i inne obiekty.

12. OCHRONA KONSERWATORSKA

Budynek nie jest ujęty w rejestrze Państwowej Służby Ochrony Zabytków. Widnieje jedynie w strefie B ochrony konserwatorskiej, dlatego wszelka ingerencja w elementy zewnętrzne budynku wymaga uzgodnienia, otrzymania opinii Wojewódzkiego Urzędu Ochrony Zabytków we Wrocławiu.

Przedmiotowy zakres robót nie wykracza poza budynek. Wszelkie projektowane roboty, adaptacje wykonywane będą wewnątrz obiektu.

13. ZGODNOŚĆ Z MPZP

Obszar na którym zlokalizowany jest budynek znajduje się w zasięgu Miejscowego Planu Zagospodarowania Przestrzennego.

Planowane prace nie obejmują zagospodarowania terenu oraz nie zmieniają funkcji i sposobu użytkowania oraz bilansu osób korzystających z usług Inwestora.

14. PLAN BEZPIECZEŃSTWA I OCHRONY ZDROWIA

14.1. INFORMACJA DOTYCZĄCA BEZPIECZEŃSTWA I OCHRONY ZDROWIA

Zgodnie z ROZPORZĄDZENIEM MINISTRA INFRASTRUKTURY z dnia 23 czerwca 2003r. w sprawie informacji dotyczącej bezpieczeństwa i ochrony zdrowia oraz planu bezpieczeństwa i ochrony zdrowia (Dz.U. nr 120, poz. 1126) oraz na podstawie art. 21a ust. 4 ustawy z dnia 7 lipca 1994r. PRAWO BUDOWLANE (Dz.U. nr 682z 2023r. z późn. zmianami)

Adres obiektu: Zespół Szkół Zawodowych w Brzegu Dolnym
ul. 1 Maja 1a, 56-120 Brzeg Dolny
nr działki 67 AM-1 obręb Brzeg Dolny - miasto

Nazwa i adres inwestora: POWIAT WOŁOWSKI
Plac Piastowski 2, 56-100 Wołów

Imię i nazwisko projektanta: Ryszard Bernad

Adres projektanta: ul. Kąpielowa 1, 56-100 Wołów

14.2. ZAKRES ROBÓT DLA CAŁEGO ZAMIERZENIA BUDOWLANEGO

ZAKRES ROBÓT DLA CAŁEGO ZAMIERZENIA BUDOWLANEGO

- Roboty budowlane:

1. Roboty rozbiórkowe w zakresie; ścianki działowej, otworu drzwiowego, posadzek, parapetów, stolarki drzwiowej, posadzek, demontaż urządzeń sanitarnych, skucie tynków, Wykonanie nowych powłok ściennych
2. Wykonanie nowych okładzin ścian i podłóg.
3. Montaż stolarki drzwiowej wewnętrznej.
4. Montaż urządzeń, okładzin, parapetów i rolet zaciemniających.

- Roboty w zakresie instalacji elektrycznej:

1. Demontaż starej instalacji elektrycznej.
2. Ułożenie nowych przewodów wraz z montażem osprzętu instalacyjnego i opraw oświetleniowych
3. Montaż rozdzielnic i osprzętu modułowego.
4. Wykonanie instalacji zasilania i sterowania roletami okiennymi.
- 5.

PLAN BIOZ

Ze względu na specyfikę projektowanych robót budowlanych, projekt zgodnie z art. 20, ust. 1 pkt B Ustawy Prawo Budowlane nie wymaga sporządzenia planu bezpieczeństwa i ochrony zdrowia

INSTRUKTAŻ PRACOWNIKÓW PRZED PRZYSTĄPIENIEM DO ROBÓT

Wszystkie prace budowlano-montażowe, rozbiórkowe, odbiory robót należy wykonywać zgodnie z obowiązującymi przepisami Prawa Budowlanego, przepisami BHP, normami, pod nadzorem i kierownictwem osób uprawnionych, wykwalifikowanych i przeszkolonych, przy użyciu właściwego sprzętu i ekwipunku. Wykonawca jest zobowiązany do przestrzegania warunków BHP zgodnie z zasadami określonymi w ROZPORZĄDZENIU MINISTRA INFRASTRUKTURY z dnia 06 lutego 2003r, a także innych przepisach BHP. Powyższy wymóg powinien być spełniony również gdy nie zachodzi obowiązek sporządzenia planu BIOZ. Wszyscy pracownicy na placu budowy powinni zostać przeszkoleni nt. bezwzględnego przestrzegania warunków BHP oraz poinformowani przez kierownika budowy o zakresie i sposobie realizacji inwestycji.

14.3. UWAGI KOŃCOWE

- Wszystkie roboty należy wykonywać zgodnie z Polskimi Normami, "Warunkami technicznymi wykonania i odbioru robót, budowlano-montażowych opracowanymi przez Instytut Techniki Budowlanej oraz zasadami wiedzy i sztuki budowlanej.
- Brak wskazania na rysunku technicznym elementu, którego zastosowanie wynika ze znanych lub powszechnie przyjętych rozwiązań w zakresie sztuki budowlanej nie zwalnia wykonawcy z konieczności zastosowania takiego elementu w porozumieniu z Inwestorem a także z projektantem i za jego zgodą.
- Każdy składnik projektowy należy rozpatrywać i rozpoznawać w dokumentacji w kontekście wszystkich rysunków, które do tego składnika się odnoszą z uwzględnieniem wszystkich opisów technicznych i zasad sztuki budowlanej
- Ze względu na charakter obiektu, wszystkie wymiary i rzędne należy sprawdzić na budowie, precyzyjnie wytyczyć geodezyjnie na etapie wykonawczym. Zaistniałe niezgodności pomiędzy projektem architektonicznym i pozostałymi opracowaniami branżowymi należy wyjaśnić i uzgodnić z autorami projektu.
- Wszelkie elementy ruchome, elementy wyposażenia, w szczególności elementy stolarki i ślusarki okiennej i drzwiowej, szkła, okładzin elewacyjnych, balustrad, poręczy i innych należy zamawiać i wykonywać / montować na podstawie zweryfikowanych obmiarów rzeczywistych wykonanych na obiekcie.
- Dopuszcza się zastosowanie materiałów zamiennych pod warunkiem, że posiadają one cechy nie gorsze jakościowo i technicznie od wskazanych w projekcie a także pod warunkiem uzyskania zgody autora projektu.
- Wszelkie materiały użyte w projekcie, rozwiązania techniczne i urządzenia muszą odpowiadać normom bezpieczeństwa ppoż. i bhp; posiadać odpowiednie atesty i aprobaty do stosowania w budownictwie.
- Wszelkie prawa zastrzeżone. Kopiowanie, reprodukcja i rozpowszechnianie bez zgody autora projektu zabronione.

Nie dopuszcza się wprowadzania jakichkolwiek zmian, w tym nieistotnych odstępień od projektu (zgodnie z art. 36a ust. 5 Prawa Budowlanego) bez zgody projektanta, uzupełnionej w razie konieczności odpowiednimi opracowaniami projektowymi lub rysunkowymi.

opracował:



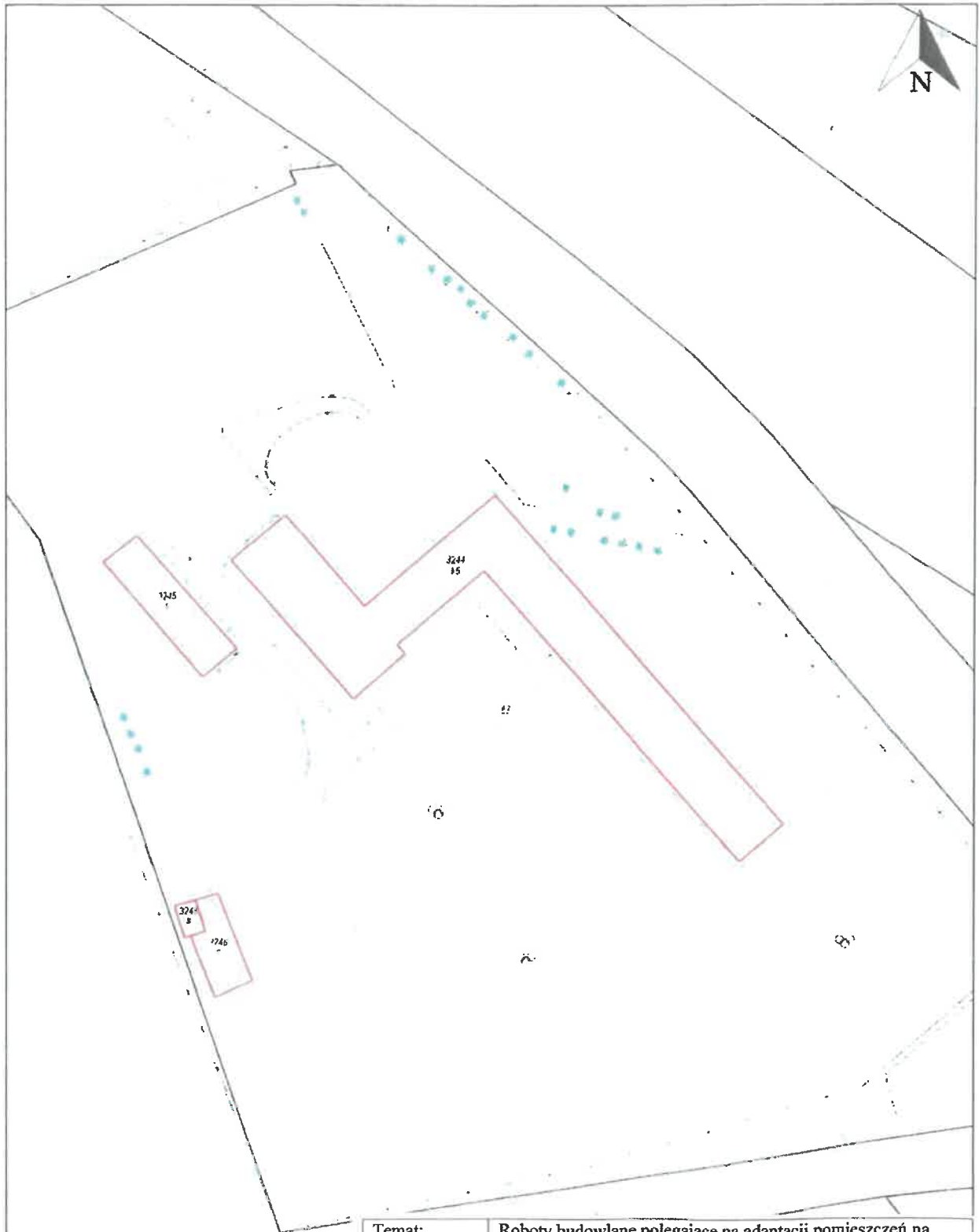

Temat;	Roboty budowlane polegające na adaptacji pomieszczeń na szkolne studio dźwięku i obrazu oraz strefę ciszy i relaksu z hydroponicznym ogrodem wertykalnym	
Lokalizacja;	56-120 Brzeg Dolny ul. 1 Maja 1a, dz 67 AM-1 obręb; Brzeg Dolny – miasto	
Nazwa rysunku	Plan sytuacyjny	1:100
Inwestor	Powiat Wołowski Plac piastowski 2, 56-100 Wołów	
Projektant; Nr uprawnień specjalność	Ryszard Bernad upr. nr 448/82/WBPP 	Data; 15.05.2024r.

NR	NAZWA POMIESZCZENIA	POWIERZCHNIA
0.1	STUDIO DŹWIĘKU I OBRAZU panele--terakota	17,10m ²
0.2	GABINET PEDAGOGA panele	9,70m ²
0.3	STREFA CZYSZY I RELAKSU panele	31,80m ²
0.4	POMIESZCZENIE GOSPODARCZE terakota	2,90m ²
0.5	KOMUNIKACJA terakota	14,60m ²

RAZEM 76,10m²

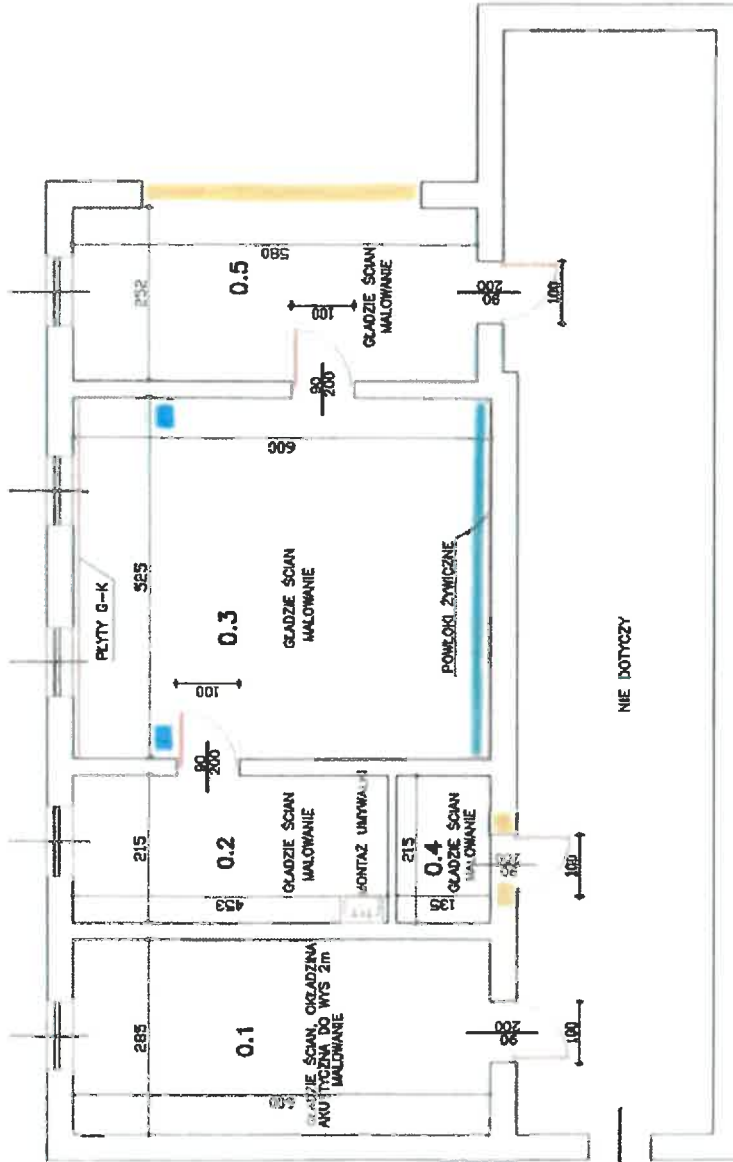

WYMIANA PARAPETÓW I SKRZYDEŁ DRZWIOWYCH Z OŚCIEŻNICAMI
OSADZENIE ROLET ZACIEMNIAJĄCYCH

ZMIANY OZNACZONO NA RYSUNKU W KOLORZE CZERWONYM



DONICE Z UPRAWAMI SZ. 2





UPRAWA HYDROPONICZNA



ŚCIANKA DZIAŁOWA DO ROZBIÓRKI

Temat:	Adaptacja pomieszczeń na szkolne studio dźwięku i obrazu oraz strefę czysty i relaksu z hydroponicznym ogrodem wertykalnym
Lokalizacja:	Zespół Szkół Zawodowych w Brzegu Dolnym ul. 1 Maja 1A, działka nr 67 AM-1
Nazwa rysownika	Stolarzka drzewiowa, parapety, okładziny ścian, rozbiórka
Inwestor	Powiat Wołowski Plac Plastowski 2, 56-100 Wołów
Projektant:	Ryszard Bernad
Nr uprawnień specjalności	Upr. Nr 448/82/WBPP/LW
	Data: 15.05.2024r.
	Nr rysunku 1

 OŚWIETLENIE
 GNIAZDA ELEKTRYCZNE

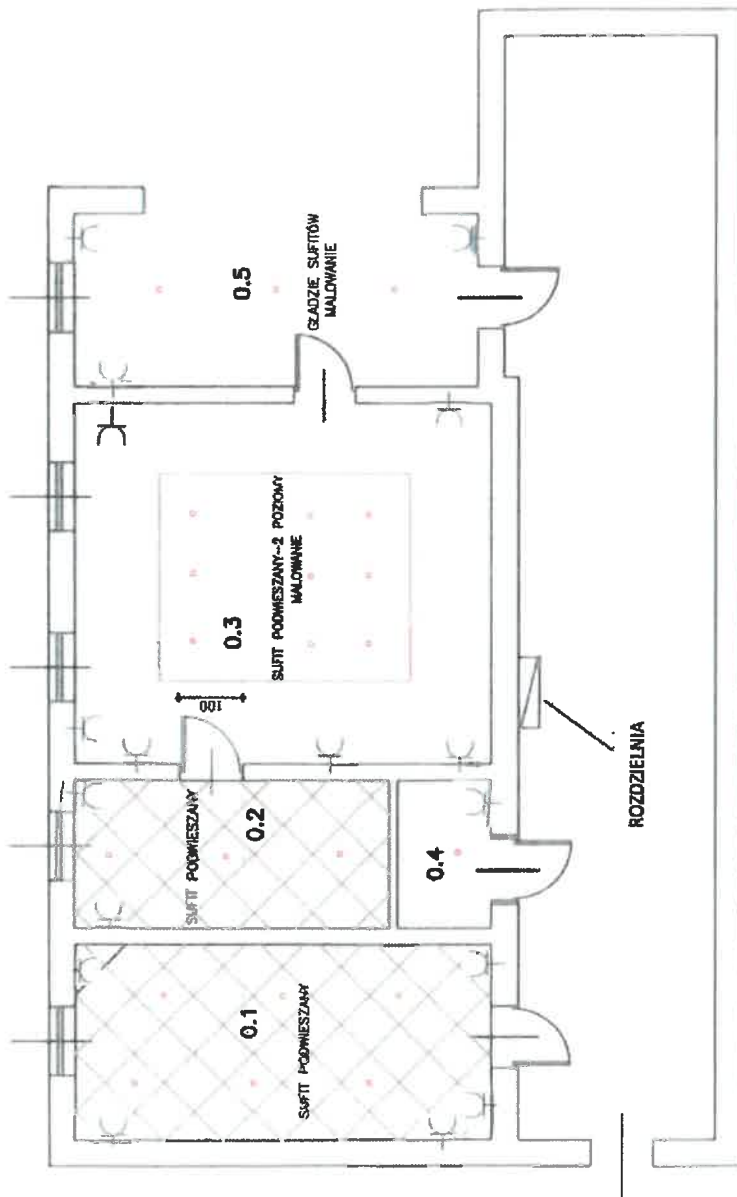

Temat;	Adaptacja pomieszczeń na szkolne studio dźwięku i obrazu oraz strefę ciszy i relaksu z hydroponicznym ogrodem wertykalnym	
Lokalizacja;	Zespół Szkół Zawodowych w Brzegu Dolnym ul. 1 Maja 1A, działka nr 67 AM-1	
Nazwa rysunku	Sufity , instalacje elektryczna, oświetleniowa	
inwestor	Powiat Wołowski Plac Piastowski 2, 56-100 Wołów	
Projektant; Nr uprawnień specjalność	Ryszard Bernad Upr. Nr 448/82/WBPP/UW Jerzy Wołak Upr. nr 16/83/WBPP	Data; 15.05.2024r. Nr rysunku; 2

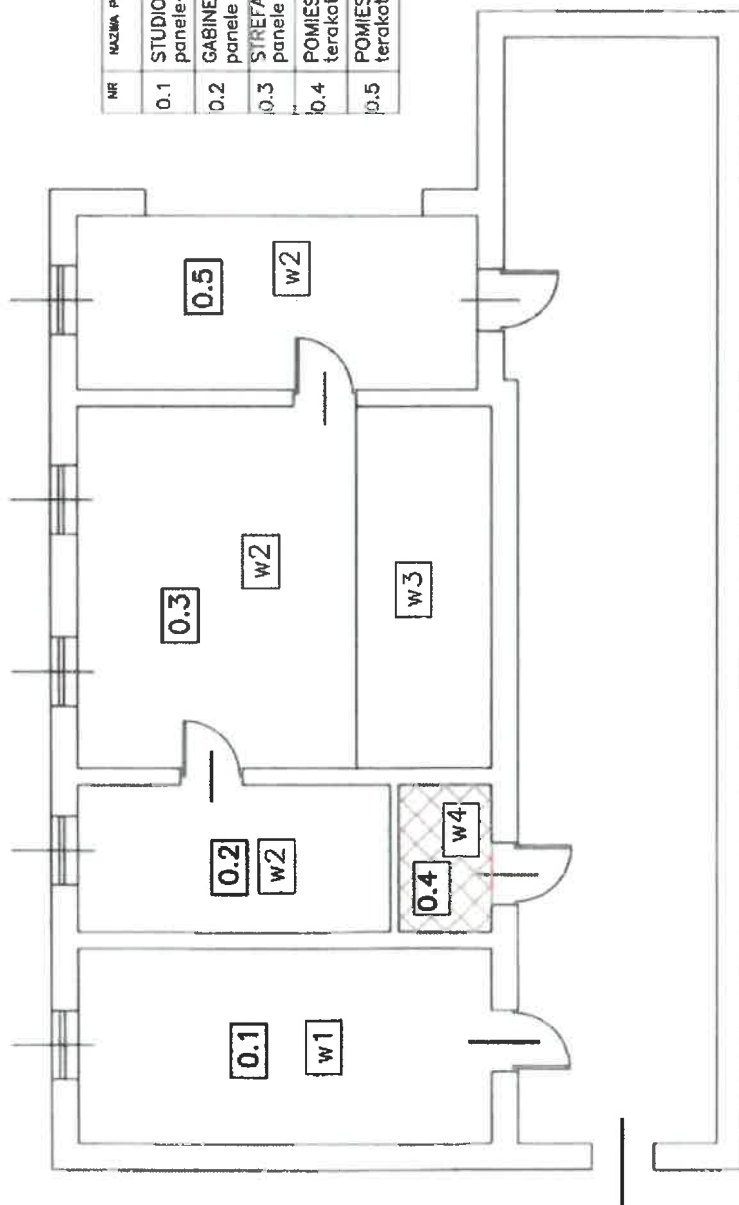

Nr	NAZWA POMIESZCZENIA	
0.1	STUDIO DŹWIĘKU I OBRAZU panele--terakota	WYKŁADZINA DYWANOWA
0.2	GABINET PEDAGOGA panele	PANELE DREWNOPODOBNE
0.3	STREFA CZYSZY I RELAKSU panele	PANELE WINYLOWE
0.4	POMIESZCZENIE GOSPODARCZE terakota	PLYTKI 30X30cm
0.5	POMIESZCZENIE GOSPODARCZE terakota	WYKŁADZINA DYWANOWA

- w1 – wykładzina dywanowa
- w2 – panele drewnopodobne
- w3 – panele winylowe
- w4 – płytki terakota

Temat:	Adaptacja pomieszczeń na szkolne studio dźwięku i obrazu oraz strefę ciszy i relaksu z hydroponicznym ogrodem wertykalnym
Lokalizacja:	Zespół Szkół Zawodowych w Brzegu Dolnym ul. 1 Maja 1A, działka nr 67 AM-1
Nazwa rysunku	posadzki
Inwestor	Powiat Wołowski Plac Piastowski 2, 56-100 Wołów
Projektant; Nr uprawnień specjalność	Ryszard Bernard Upr. Nr 448/82/WBPP/UW
	Data; 15.05.2024r.
	Nr rysunku 3

Nr 448/32/WBPF

DECYZJA

O STWIERDZENIU PRZYGOTOWANIA ZAWODOWEGO

do pełnienia samodzielnych funkcji technicznych w budownictwie

Na podstawie § 2 ust. 2, pkt. 2. § 6 ust. 3. i § 13 ust. 1 pkt 2 lit. -
§ 5 ust. 2, § 7
rozporządzenia Ministra Gospodarki Terenowej i Ochrony Środowiska z dnia 20 lutego 1975 r. w spra-
wie samodzielnych funkcji technicznych w budownictwie (Dz.U. Nr 8, poz. 46) stwierdza się że:

Obywatel(ka) Ryszard BERNARD
(imię i nazwisko)

technik budowlany

(tytuł naukowy — zawodowy)

urodzony(a) dnia 23 lipca 1953 r. w Ścinawie

posiada przygotowanie zawodowe upoważniające do wykonywania samodzielnej funkcji
projektanta i kierownika budowy i robót

(rodzaj funkcji)

w specjalności konstrukcyjno-budowlanej
(rodzaj specjalności techniczno-budowlanej)

w zakresie

(specjalizacja zawodowa)

Za zgodność z oryginałem

Urząd Rejonowy, Wrocławskie
100-1000, Wrocław, ul. Piłsudskiego 1
Wrocław, pl. Powstańców Wrocławskich 1

Wrocław, dnia 9.02.1983

nr 16/83/WBRP

Osoba (osoby) Jozef Jozak
inst. / stanow. /

DECYZJA

O STWIERDZENIU PRZYGOTOWANIA ZAWODOWEGO

do pełnienia samodzielnych funkcji technicznych w budownictwie

Na podstawie § 5 ust. 2, § 7, § 2 ust. 2 pkt 2 i § 13 ust. 1 pkt 4 lit. a
§ 6 ust. 4
rozporządzenia Ministra Gospodarki, Finansów i Ochrony Środowiska z dnia 30.11.1976 r. w sprawie samodzielnego funkcji technicznych w budownictwie (Dz.U. Nr 9, poz. 48) stwierdza się że:

Jozef W O J A K

(imię / nazwisko)

technik elektryczny

(stopień / zawód)

urodzonego dnia 4 listopada 1944 r. w Kolinie pow. Krasnik

klasyfikacja budowy i roboty

Instalacja elektroenergetyczna

Instalacja elektrycznych

Instalacja elektrycznych

Instalacja elektrycznych

(specjalizacja zawodowa)

1. do przeprowadzenia nadzoru nad budową i robotami, kierowania i kontrolowania w budownictwie samodzielnymi osobami, oszacowania i badania stanu technicznego obiektów budowlanych, a także o pomiarach i pomiarach konstrukcyjnych;
2. do sporządzania w budownictwie osób fizycznych projektów instalacji elektrycznych, a także o pomiarach i pomiarach konstrukcyjnych i pomiarach technicznych.

DEKRYPTY:

Dr. Jozef Jozak
ul. Dmochów 18
56-100 Wolsztyn

ARCHIWUM
1983.02.09
Złoty Kłopot



(Lpowa / powiat)

Wzrost: 180 cm, 1983 r. 02.09

P O L S K A
I N Ż Y N I E R O W
B U D O W N I C T W A



Zaświadczenie
o numerze weryfikacyjnym:
DOŚ-883-NRM-9PY *

Pan Ryszard Bernard o numerze ewidencyjnym DOŚ/BO/2374/01
adres zamieszkania Uskorz Wielki 1b, 56-100 Wołów
jest członkiem Dolnośląskiej Okręgowej Izby Inżynierów Budownictwa i posiada wymagane
ubezpieczenie od odpowiedzialności cywilnej.
Niniejsze zaświadczenie jest ważne od 2024-01-01 do 2024-12-31.

Zaświadczenie zostało wygenerowane elektronicznie i opatrzone bezpiecznym podpisem elektronicznym
weryfikowanym przy pomocy ważnego kwalifikowanego certyfikatu w dniu 2023-12-06 roku przez:

Janusz Szczepański, Przewodniczący Rady Dolnośląskiej Okręgowej Izby Inżynierów Budownictwa.

Zgodnie z art. 781 K.c.
§ 1. Do zachowania elektronicznej formy czynności prawnej wystarczy złożenie oświadczenia woli w postaci elektronicznej i opatrzenie go
kwalifikowanym podpisem elektronicznym.
§ 2. Oświadczenie woli złożone w formie elektronicznej jest równoważne z oświadczeniem woli złożonym w formie pisemnej.

* Weryfikację poprawności danych w niniejszym zaświadczeniu można sprawdzić za pomocą numeru weryfikacyjnego zaświadczenia na stronie Polskiej Izby Inżynierów Budownictwa www.piib.org.pl lub kontaktując się z biurem właściwej Okręgowej Izby Inżynierów Budownictwa.

Urząd Województwa Wrocławskiego
i Krajowa Władza Wzrostowa
Wrocław, pl. Powstańców Warszawy 1
tel. 71 37 21 112

№ 442/BZ/1347

DECYZJA
O STWORZENIU PRZYGOTOWANIA ZAWODOWEGO

do pełnienia samodzielnych funkcji technicznych w budownictwie

Na podstawie § 5 ust. 2, pkt 7, § 6 ust. 3, § 7, § 8 i § 9 pkt 2, lit. a) rozporządzenia Ministra Gospodarki i Pracy z dnia 20 lutego 1978 r. w sprawie samodzielną funkcję techniczną w budownictwie (Dz.U. Nr 8, poz. 69) stwierdzam, że:

Objawiska: **RYSZARD BERNARD**
(imię i nazwisko)
Technik budowlany
urazony dnia 23 lipca 2023 r. w Betanowie
podlega przygotowaniu zawodowemu uprawnienia do wykonywania samodzielnych funkcji technicznych w budownictwie

Projektant i kierownik budowy i robót
konstrukcyjno-budowlanych
w specjalności (nazwa specjalności technicznej budownictwa)

w zakresie (funkcja zawodowa)

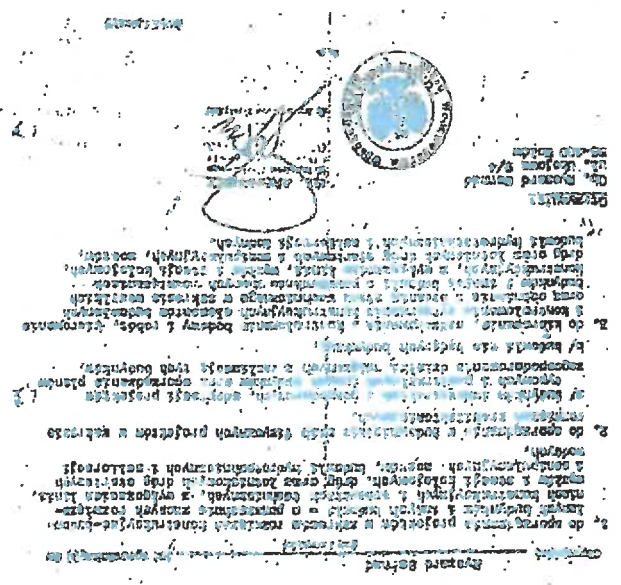

Nr 16/B3/WBPP

DECYZJA O STWIERDZENIU PRZYGOTOWANIA ZAWODOWEGO

do pełnienia samodzielnych funkcji technicznych w budownictwie

Na podstawie § 5 ust. 2, § 7, § 2 ust. 2 pkt. 2 i § 18 ust. 1 pkt 4 lit d rozporządzenia Ministra Gospodarki, Terenowej i Ochrony Środowiska z dnia 28 lutego 1975 r. w sprawie samodzielnych funkcji technicznych w budownictwie (Dz. U. Nr 8, poz. 16) stwierdza się że

Obywatel(k)s Jerzy W O L A K
(imię i nazwisko)
technik elektromechanik
(tytuł zawodowy - zawodowy)
urodzony(a) dnia 4 listopada 44 r. w Polichnie pow. Kraśnik
posiada przygotowanie zawodowe upoważniające do wykonywania samodzielnej funkcji kierownika budowy i robót instalacyjno-inżynierskiej instalacji elektrycznych
(rodzaj funkcji)
(rodzaj specjalności techniczno-budowlanej)
w specjalności w zakresie (specjalizacja zawodowa)

Obywatel(ka) Jerzy Wolak (tytuł i nazwisko) jest upoważniony(ą) do:

- do kierowania, nadzoru i kontrolowania budowy i robót, kierowania i kontrolowania wybarwienia konstrukcyjnych elementów instalacji oraz czynności i badania stanu technicznego w zakresie instalacji elektrycznych o powołaniach smyżnych rozwiązańach konstrukcyjnych,
- do sporządzania w budownictwie osób fizycznych projektów instalacji elektrycznych - o powołaniach smyżnych rozwiązańach konstrukcyjnych i schematach technicznych.

Otrzymał:
01. Jerzy Wolak
ul. Gozdzki 18
56-100 Polich

ARCHITEKT
01. Jerzy Wolak
ul. Gozdzki 18
56-100 Polich



P O L S K A
I N Ż Y N I E R O W
B U D O W N I C T W A



Zaświadczenie
o numerze weryfikacyjnym:
DOŚ-BDR-M5B-J2N *

Pan Jerzy Wolak o numerze ewidencyjnym DOŚ/E/2356/01 adres zamieszkania al. Obronców Lwowa 18/3, 56-100 Wołów jest członkiem Dolnośląskiej Okręgowej Izby Inżynierów Budownictwa i posiada wymagane ubezpieczenie od odpowiedzialności cywilnej. Niniejsze zaświadczenie jest ważne od 2024-01-01 do 2024-06-30.

Zaświadczenie zostało wygenerowane elektronicznie i opatrzone bezpiecznym podpisem elektronicznym weryfikowanym przy pomocy ważnego kwalifikowanego certyfikatu w dniu 2023-12-15 roku przez: Marek Kalinski, Zastępca Przewodniczącego Rady Dolnośląskiej Okręgowej Izby Inżynierów Budownictwa.

Zgodnie z art. 78¹ k.c.
§ 1. Do zachowania elektronicznej formy czynności prawnej wystarcza złożenie oświadczenia woli w postaci elektronicznej i opatrzenie go kwalifikowanym podpisem elektronicznym
§ 2. Oświadczenie woli złożone w formie elektronicznej jest równoważne z oświadczeniem woli złożonym w formie pisemnej.

* Weryfikację poprawności danych w niniejszym zaświadczeniu można sprawdzić za pomocą numeru weryfikacyjnego zaświadczenia na stronie Polskiej Izby Inżynierów Budownictwa www.pilb.org.pl lub kontaktując się z biurem właściwej Okręgowej Izby Inżynierów Budownictwa.



IR.272.12.2024

Załącznik nr 9 do SWZ

Opis przedmiotu zamówienia

OPIS PRZEDMIOTU ZAMÓWIENIA

1. Nazwa zadania: „Przeprowadzenie robót budowlanych (adaptacji) w Zespole Szkół Zawodowych w Brzegu Dolnym oraz w Centrum Kształcenia Zawodowego i Ustawicznego w Wołowie” w ramach projektu „Rozwój kształcenia zawodowego w Powiecie Wołowskim – edycja 3” współfinansowanego ze środków Europejskiego Funduszu Społecznego Plus.
2. Przedmiotem zamówienia jest adaptacja sali na potrzeby pracowni zawodowych w szkołach kształcenia zawodowego Powiatu Wołowskiego: Zespołu Szkół Zawodowych w Brzegu Dolnym oraz Centrum Kształcenia Zawodowego i Ustawicznego w Wołowie.
3. **Zakres zamówienia obejmuje wykonanie robót budowlanych zgodnie z opisem przedmiotu zamówienia, przedmiarem robót, projektem wykonawczym oraz wymaganiami Zamawiającego:**
 - 1) **CZĘŚĆ 1 – Przeprowadzenie robót budowlanych (adaptacji) w ZSZ w Brzegu Dolnym.**
 - 2) **CZĘŚĆ 2 – Przeprowadzenie robót budowlanych (adaptacji) w CKZiU w Wołowie.**
4. Szczegółowy opis przedmiotu zamówienia zawierają załączniki:
 - 1) przedmiar robót (pomocniczo) – załącznik nr 7 do Specyfikacji Warunków Zamówienia,
 - 2) projekt wykonawczy (dot. części 1 przedmiotu zamówienia) – załącznik nr 8 do Specyfikacji Warunków Zamówienia.
5. Miejsce wykonania robót:
 - 1) CZĘŚĆ 1 – Zespół Szkół Zawodowych w Brzegu Dolnym, ul. 1 – go Maja 1A, 56 – 120 Brzeg Dolny.
 - 2) CZĘŚĆ 2 – Centrum Kształcenia Zawodowego i Ustawicznego w Wołowie, ul. T. Kościuszki 27, 56 – 100 Wołów.
6. Należy mieć na uwadze, że prace będą wykonywane na terenie czynnych szkół, **Zamawiający zastrzega następujące uwarunkowania realizacyjne:**
 - 1) uzgadnianie kolejności realizacji prac budowlanych (co do miejsca i czasu z osobą prowadzącą nadzór nad realizacją umowy w imieniu Zamawiającego),
 - 2) systematyczne porządkowanie miejsc wykonywania robót, tj. usuwanie gruzu i innych materiałów z rozbiórki,
 - 3) prowadzenie robót w sposób nieuciążliwy,
 - 4) zabezpieczanie mienia ruchomego i nieruchomego użytkownika obiektu przed uszkodzeniem oraz przywrócenie miejsca wykonywania prac do stanu pierwotnego.
7. Zaleca się, aby Wykonawca dokonał wizji lokalnej na terenie, gdzie mają być prowadzone prace objęte przedmiotem zamówienia.
8. Wykonawca w ramach realizacji niniejszego zamówienia zobowiązany będzie do realizacji przedmiotu zamówienia z uwzględnieniem minimalnych wymagań służących zapewnieniu dostępności osobom ze szczególnymi potrzebami, o których mowa w art. 6 ustawy z dnia 19 lipca 2019 r. o zapewnianiu dostępności osobom ze szczególnymi potrzebami (tekst jedn. Dz.U.2022 poz. 2240) oraz w rozporządzeniu Ministra Infrastruktury z dnia 12 kwietnia 2002 r. w sprawie warunków technicznych, jakim powinny odpowiadać budynki i ich usytuowanie (t.j. 2019 poz. 1065 z późn.zm.), a także innych przepisach powszechnie obowiązujących.
9. Wykonawca zobowiązuje się do zapewnienia dostępności osobom ze szczególnymi potrzebami w ramach realizacji niniejszego zamówienia, o ile jest to możliwe, z uwzględnieniem uniwersalnego projektowania, o którym mowa w art. 2 pkt 4 ustawy wskazanej w ust. 8.



10. **Część nr 1 – Przeprowadzenie robót budowlanych (adaptacji) w ZSZ w Brzegu Dolnym – Wykonanie prac adaptacyjnych w celu utworzenia szkolnego studia dźwięku i obrazu oraz strefy ciszy i relaksu z hydroponicznym ogrodem wertykalnym:**
- 1) **Roboty budowlane:**
 - Roboty rozbiórkowe w zakresie: ścianki działowej, otworu drzwiowego, posadzek, parapetów, stolarki drzwiowej, posadzek, demontaż urządzeń sanitarnych, skucie tynków,
 - Wykonanie nowych powłok ściennych,
 - Wykonanie nowych okładzin ścian i podłóg,
 - Montaż stolarki drzwiowej wewnętrznej,
 - Montaż urządzeń, okładzin, parapetów i rolet zaciemniających;
 - 2) **Roboty w zakresie instalacji elektrycznej:**
 - Demontaż starej instalacji elektrycznej.
 - Ułożenie nowych przewodów wraz z montażem osprzętu instalacyjnego i opraw oświetleniowych.
 - Montaż rozdzielnic i osprzętu modułowego.
 - Wykonanie instalacji zasilania i sterowania roletami okiennymi.
 - 3) **Opis przedmiotu zamówienia dotyczący części nr 1 zawarty ponadto został w projekcie wykonawczym (załącznik nr 8 do SWZ) i zgłoszeniu robót budowlanych (załącznik nr 8 do SWZ).**
11. **Część nr 2 – Przeprowadzenie robót budowlanych (adaptacji) w CKZiU w Wołowie - Wykonanie prac adaptacyjnych w dwóch pracowniach (Sali nr 11 – pracowni urządzeń technik komputerowych oraz Sali nr 16 – pracowni logistyczno – ekonomicznej), polegających na:**
- 1) **Roboty budowlane:**
 - Roboty rozbiórkowe i przygotowawcze w zakresie m. in. skucia tynków, rozebrania posadzek, zeszkrobania farby, wywiezienia gruzu,
 - Wykonanie nowych tynków i powłok ściennych,
 - Wykonanie nowych okładzin ścian i podłóg,
 - Montaż stolarki drzwiowej wewnętrznej;
 - 2) **Roboty w zakresie instalacji elektrycznej:**
 - Ułożenie nowych przewodów wraz z montażem osprzętu instalacyjnego,
 - Montaż rozdzielnic i osprzętu modułowego,
 - Montaż rolet okiennych.



Fundusze Europejskie
dla Dolnego Śląska

Dofinansowane przez
Unię Europejską



**DOLNY
ŚLĄSK**

Załącznik nr 10 do SWZ Oświadczenie o braku podstaw do wykluczenia z postępowania z art.7 ust. 1

Oświadczenie¹

Ja/my, niżej podpisany/i (*imię, nazwisko, stanowisko/podstawa do reprezentacji*)

.....
.....

działając w imieniu i na rzecz (*nazwa /firma/, adres, w zależności od podmiotu: NIP/PESEL, KRS/CEiDG*)

.....
.....

Na potrzeby postępowania o udzielenie zamówienia publicznego prowadzonego w trybie podstawowym, zgodnie z art. 275 ust. 1 ustawy z dnia 11 września 2019 r. Prawo zamówień publicznych, zwanej dalej „pzp”, pn. „Przeprowadzenie robót budowlanych (adaptacji) w Zespole Szkół Zawodowych w Brzegu Dolnym oraz w Centrum Kształcenia Zawodowego i Ustawicznego w Wołowie” w ramach projektu „Rozwój kształcenia zawodowego w Powiecie Wołowskim – edycja 3” współfinansowanego ze środków Europejskiego Funduszu Społecznego Plus, znak sprawy IR.272.12.2024 oświadczam/my, co następuje:

A. OŚWIADCZENIE DOTYCZĄCE PRZESŁANEK WYKLUCZENIA Z POSTĘPOWANIA:

1. Oświadczam, że nie podlegam wykluczeniu z postępowania na podstawie okoliczności wskazanych w art. 7 ust. 1 ustawy o szczególnych rozwiązaniach w zakresie przeciwdziałania wspieraniu agresji na Ukrainę oraz służących ochronie bezpieczeństwa narodowego (Ustawa z dnia 13 kwietnia 2022 r. – o szczególnych rozwiązaniach w zakresie przeciwdziałania wspieraniu agresji na Ukrainę oraz służących ochronie bezpieczeństwa narodowego (Dz.U. z 2022 r. poz. 835).

B. OŚWIADCZENIE DOTYCZĄCE PODANYCH INFORMACJI:

Oświadczam, że wszystkie informacje podane w powyższym oświadczeniu są aktualne i zgodne z prawdą oraz zostały przedstawione z pełną świadomością konsekwencji wprowadzenia zamawiającego w błąd przy przedstawianiu informacji.

Dokument należy podpisać kwalifikowanym podpisem elektronicznym lub podpisem zaufanym lub podpisem osobistym

¹ W przypadku podmiotów składających ofertę wspólnie, oświadczenie składa każdy z wykonawców, we własnym imieniu.

