

# Biuro Projektowe i Nadzór Budowlany

77-300 Cztuchów, m. Rychnowy 1b

tel. biuro 533 339 234, (59) 7268037

email: biuro@marcinbartos.pl, marcinbartos4@wp.pl, http: marcinbartos.pl

STAROSTWO POWIATOWE  
w KĘPNIE  
ul. Kościuszki 5, 63-600 Kępno  
tel. 62 782 89 00  
fax 62 782 89 01



## PROJEKT ROZBIÓRKI

Egz. ...

Branża	BUDOWLANA
Nazwa inwestycji i miejsce lokalizacji	Budowa czterech nieoświetlonych i niepodświetlanych tablic reklamowych na terenie zabudowanym wraz z rozbiórką dwóch istniejących tablic reklamowych KĘPNO, dz. 941/17, 1518/2, obręb ewid. Miasto Kępno (0001), jedn. ewid. Kępno [300803_4], gm. Kępno, powiat kępiński, woj. wielkopolskie
Zakres projektu	Projekt zagospodarowania oraz architektoniczno-budowlany, w zakresie: Projekt rozbiórki dwóch tablic reklamowych
Identyfikator działki:	300803_4.0001.941/17
Inwestor	Projekt Kępno Sp. z o.o., ul. Sportowa 9, 63-600 Kępno

Opracowali:	Branża:	Imię i nazwisko	Uprawnienia:	Podpis:
Autor projektu Projektant	Architektura	mgr inż. arch. TOMASZ WOLANIN	Upr. nr: 64/07/DOIA do projektowania w spec. architektonicznej	
Projektant Koordynator projektu		mgr inż. MARCIN BARTOŚ	Upr.: POM/0112/P00K/13 do projektowania bez ogr. w spec. konstr.	

Rychnowy, 21.04.2022 r.





## Spis treści

<b>OBSZAR ODDZIAŁYWANIA .....</b>	<b>5</b>
<b>OPIS TECHNICZNY .....</b>	<b>11</b>
<b>1.0 CZĘŚĆ OGÓLNA .....</b>	<b>11</b>
1.1. PRZEDMIOT OPRACOWANIA .....	11
1.2. PODSTAWA OPRACOWANIA .....	11
1.3. ZAKRES OPRACOWANIA .....	11
<b>2.0 OPIS DO ZAGOSPODAROWANIA TERENU DZIAŁKI.....</b>	<b>11</b>
2.1. PRZEDMIOT INWESTYCJI.....	11
2.2. ISTNIEJĄCY STAN ZAGOSPODAROWANIA TERENU.....	11
2.3. DANE POWIERZCHNIOWE.....	12
2.4. POZOSTAŁE USTALENIA.....	12
<b>3.0 OPIS OBECNEGO STANU OBIEKTU PRZEZNACZONEGO DO ROZBIÓRKI.....</b>	<b>12</b>
3.1. OGÓLNA CHARAKTERYSTYKA BUDYNKÓW.....	12
3.2. CHARAKTERYSTYCZNE PARAMETRY TECHNICZNE.....	12
3.3. ISTNIEJĄCE ROZWIĄZANIA MATERIAŁOWO- KONSTRUKCYJNE.....	12
3.4. ISTNIEJĄCE ROZWIĄZANIA WYKOŃCZENIA OBIEKTU.....	12
<b>4.0 Opis zakresu i sposobu prowadzenie robót rozbiórkowych.....</b>	<b>14</b>
<b>5.0 Opis sposobu zapewnienia bezpieczeństwa ludzi i mienia.....</b>	<b>14</b>
<b>6.0. CHARAKTERYSTYKA EKOLOGICZNA INWESTYCJI.....</b>	<b>16</b>
<b>UPRAWNIENIA, ZASWIADCZENIA I OSWIADCZENIA PROJEKTANTÓW .....</b>	<b>.....</b>





## OŚWIADCZENIE

Zgodnie z art. 34 ust. 3d, p. 3 ustawy z dnia 7 lipca 1994 r. Prawo budowlane oświadczamy, iż niniejszy projekt budowlany:

**Nazwa zamierzenia budowlanego:** Budowa czterech nieoświetlonych i niepodświetlanych tablic reklamowych na terenie zabudowanym wraz z rozbiórką dwóch istniejących tablic reklamowych

**Adres i kategoria obiektu budowlanego:** KĘPNO, dz. 941/17, 1518/2, obręb ewid. Miasto Kępno (0001), jedn. ewid. Kępno [300803\_4], gm. Kępno, powiat kępiński, woj. wielkopolskie  
Kategoria obiektu budowlanego VIII

**Identyfikator działki:** 300803\_4.0001.941/17, 300803\_4.0001.1518/2

**Inwestor oraz jego adres:** Projekt Kępno Sp. z o.o., ul. Sportowa 9, 63-600 Kępno

został sporządzony zgodnie z obowiązującymi przepisami oraz zasadami wiedzy technicznej.

Rychnowy, 21.04.2022 r.

Opracowali:	Branża:	Imię i nazwisko	Uprawnienia:	Podpis:
Autor projektu Projektant	Architektura	mgr inż. arch. TOMASZ WOLANIN	Upr. nr: 64/07/DOIA do projektowania w spec. architektonicznej	
Projektant Koordynator projektu		mgr inż. MARCIN BARTOŚ	Upr.: POM/0112/POOK/13 do projektowania bez ogr. w spec. konstr.	



**Biuro Projektowe i Nadzór Budowlany**

77-300 Cztuchów , m. Rychnowy 1b

tel. biuro 533 339 234, (59) 7268037

email: [biuro@marcinbartos.pl](mailto:biuro@marcinbartos.pl), [marcinbartos4@wp.pl](mailto:marcinbartos4@wp.pl), <http://marcinbartos.pl>



**STAROSTWO POWIATOWE  
w KĘPNIE  
ul. Kościuszki 5, 63-600 Kępno Str. 7  
tel. 62 782 89 00  
fax 62 782 89 01**

## UPRAWNIENIA I ZAŚWIADCZENIA







IZBA ARCHITEKTÓW  
RZECZYPOSPOLITEJ POLSKIEJ

STAROSTWO POWIATOWE  
w KĘPNIE  
ul. Kościuszki 5, 63-600 Kępno  
tel. 62 782 89 00  
fax 62 782 89 01

DOLNOŚLĄSKA OKRĘGOWA IZBA ARCHITEKTÓW  
OKRĘGOWA KOMISJA KWALIFIKACYJNA

L.dz. DOIA /44/2008  
sygnatura akt: OKK/7131/27/07

Wrocław, dnia 07.01.2008 r

**DECYZJA**

Na podstawie art. 12 ust. 1 pkt 1 i ust. 2, art. 13 ust. 1 pkt 1 i art. 14 ust. 1 pkt 1 ustawy z dnia 7 lipca 1994 r. - Prawo budowlane (tekst jednolity: Dz. U. z 2006 r. Nr 156, poz. 1118 z późn. zm.), art. 11 i 24 ust. 1 pkt 2 ustawy z dnia 15 grudnia 2000 r. o samorządach zawodowych architektów, inżynierów budownictwa oraz urbanistów (Dz. U. z 2001 r. Nr 5, poz. 42 z późn. zm.) oraz art. 104 i 107 § 1 i 4 ustawy z dnia 14 czerwca 1960 r. - Kodeks postępowania administracyjnego (tekst jednolity: Dz. U. z 2000 r. Nr 98, poz. 1071 z późn. zm.) oraz § 11 ust. 1 pkt 1 rozporządzenia Ministra Transportu i Budownictwa z dnia 28 kwietnia 2006 r. w sprawie samodzielnych funkcji technicznych w budownictwie (Dz. U. z 2006 r. Nr 83, poz. 578 z późn. zmianami),

**Okręgowa Komisja Kwalifikacyjna Dolnośląskiej Okręgowej Izby Architektów  
stwierdza, że**

**Pan mgr inż. arch. Tomasz Leszek Wolanin  
posiada odpowiednie wykształcenie techniczne i praktykę zawodową  
i nadaje**

**UPRAWNIENIA BUDOWLANE  
w specjalności architektonicznej do projektowania bez ograniczeń  
nr ewidencyjny 64/07/DOIA**

Decyzja niniejsza uwzględnia w całości żądanie strony i nie wymaga uzasadnienia.

Od niniejszej decyzji przysługuje odwołanie do Krajowej Komisji Kwalifikacyjnej Izby Architektów. Odwołanie wnosi się za pośrednictwem Okręgowej Komisji Kwalifikacyjnej DOIA, w terminie 14 dni od dnia doręczenia decyzji.

- Włodzimierz Wilczewski - przewodniczący OKK
- Leszek Link - v-ce przewodniczący OKK
- Juliusz Modlinger - sekretarz OKK
- Elżbieta Cegielska - członek OKK
- Jerzy Chmiel - członek OKK
- Krzysztof Czerkas - członek OKK
- Wanda Grochocka - członek OKK
- Piotr Kociołek - członek OKK
- Jan Matkowski - członek OKK

Otrzymują:

1. Pan Tomasz Wolanin, ul. B. Chrobrego 17/ 3, 50-254 Wrocław
2. Główny Inspektor Nadzoru Budowlanego
3. Dolnośląska Okręgowa Rada Izby Architektów
4. A/a

Za zgodność z oryginałem  
30.05.2022  
dnia...  
mgr inż. Marcin Bartoś



IZBA ARCHITEKTÓW  
RZECZYPOSPOLITEJ POLSKIEJ  
ul. Kościuszki 2, 63-800 Kępno  
tel. 71 723 89 01  
71 723 89 02



**IZBA ARCHITEKTÓW  
RZECZYPOSPOLITEJ POLSKIEJ**

Dolnośląska Okręgowa Rada Izby Architektów RP

**ZAŚWIADCZENIE - ORYGINAŁ**

(wypis z listy architektów)

Dolnośląska Okręgowa Rada Izby Architektów RP zaświadcza, że:

**mgr inż. arch. Tomasz Leszek Wolanin**

posiadający kwalifikacje zawodowe do pełnienia samodzielnych funkcji technicznych w budownictwie w specjalności architektonicznej i w zakresie posiadanych uprawnień nr **64/07/DOIA**, jest wpisany na listę członków Dolnośląskiej Okręgowej Izby Architektów RP pod numerem: **DS-1193**.

Członek czynny od: 06-05-2008 r.

Data i miejsce wygenerowania zaświadczenia: 12-03-2021 r. Wrocław.

Zaświadczenie jest ważne do dnia: **30-06-2022 r.**

Podpisano elektronicznie w systemie informatycznym Izby Architektów RP przez:  
Anna Kościuk, Przewodniczącą Okręgowej Rady Izby Architektów RP.

Nr weryfikacyjny zaświadczenia:

**DS-1193-2BY6-9A95-FB7Y-Y758**

Za zgodność z oryginałem  
dnia 30.05.2022  
mgr inż. Marcin Bartoś

Dane zawarte w niniejszym zaświadczeniu można sprawdzić podając nr weryfikacyjny zaświadczenia w publicznym serwisie internetowym Izby Architektów: [www.izbaarchitektow.pl](http://www.izbaarchitektow.pl) lub kontaktując się bezpośrednio z właściwą Okręgową Izbą Architektów RP.

Gdańsk, 10 czerwca 2013 r.

syg. akt. 373/POM/OKK/12

## DECYZJA

Na podstawie art. 24 ust.1 pkt 2 ustawy z dnia 15 grudnia 2000 r. o samorządach zawodowych architektów, inżynierów budownictwa oraz urbanistów/Dz.U. z 2001 r. Nr 5, poz. 42, ze zm./, art. 12 ust. 3, art.13 ust.1 pkt 1, art. 14 ust. 1 pkt 2 ustawy z dnia 07 lipca 1994 r. Prawo budowlane (tekst jednolity Dz. U. z 2010 r. Nr 243, poz. 1623 ze zm./, § 6 pkt 1 i 2, § 11 ust.1 pkt 1, § 15, § 17 ust. 1 pkt 1 rozporządzenia Ministra Transportu i Budownictwa z dnia 28 kwietnia 2006 r. w sprawie samodzielnych funkcji technicznych w budownictwie /Dz. U. z 2006 r. Nr 83 poz. 578, ze zm./ oraz art. 104 Kodeksu postępowania administracyjnego /t.j. Dz.U. z 2013 r., poz. 267/

**Okręgowa Komisja Kwalifikacyjna  
Pomorskiej Okręgowej Izby Inżynierów Budownictwa**  
stwierdza, że:

**Pan MARCIN BARTOŚ**  
magister inżynier budownictwa  
urodzony dnia 04.03.1981 r. w Człuchowie

otrzymuje

**UPRAWNIENIA BUDOWLANE**  
numer ewidencyjny: **POM/0112/POOK/13**

do projektowania bez ograniczeń  
w specjalności konstrukcyjno-budowlanej

## UZASADNIENIE

W związku z uwzględnieniem w całości żądania strony, na podstawie art. 107 § 4 K.p.a. odstępuje się od uzasadnienia decyzji. Zakres nadanych uprawnień budowlanych wskazano na odwrocie decyzji.

**Pan Marcin Bartoś upoważniony jest do:**

I. Na podstawie art.12 ust.1 pkt 1, art. 13 ust. 4 ustawy Prawo budowlane,  
w specjalności konstrukcyjno-budowlanej, bez ograniczeń do:

- projektowania, sprawdzania projektów architektoniczno-budowlanych i sprawowania nadzoru autorskiego,
- sprawowania kontroli technicznej utrzymywania obiektów budowlanych.

II. Na podstawie § 15 i 17 ust. 1 pkt 1 rozporządzenia Ministra Transportu i Budownictwa z dnia 28 kwietnia 2006 r. w sprawie samodzielnych funkcji technicznych w budownictwie /Dz. U. z 2006 r. Nr 83 poz. 578, ze zm./ uprawnienia niniejsze uprawniają do :

- sporządzania projektu zagospodarowania działki lub terenu, w zakresie specjalności niniejszych uprawnień,
- projektowania obiektu budowlanego w zakresie sporządzania projektu architektoniczno-budowlanego w odniesieniu do konstrukcji obiektu.

### Pouczenie

Od niniejszej decyzji służy odwołanie do Krajowej Komisji Kwalifikacyjnej Polskiej Izby Inżynierów Budownictwa w Warszawie, za pośrednictwem Okręgowej Komisji Kwalifikacyjnej Pomorskiej Okręgowej Izby Inżynierów Budownictwa w terminie 14 dni od daty jej doręczenia.

Magister inżynier budownictwa  
urodzony dnia 04.03.1981 r. w Człuchowie

Za zgodność z oryginałem  
dnia 30.06.2012  
mgr inż. Marcin Bartoś



Skład orzekający Okręgowej Komisji Kwalifikacyjnej:

**PRZEWODNICZĄCY**  
Okręgowej Komisji Kwalifikacyjnej

dr inż. *Michał* **eszek Niedostatkiewicz**

**WICEPRZEWODNICZĄCY**  
Okręgowej Komisji Kwalifikacyjnej

mgr inż. *Zbigniew* **Drewnowski**

**CZŁONEK**

Okręgowej Komisji Kwalifikacyjnej

dr inż. *Marek* **Walsowski**

**STAROSTWO POWIATOWE  
w KĘPNIE  
ul. Kościuszki 5, 63-600 Kępno  
tel. 62 782 89 00  
fax 62 782 89 01**

Otrzymują:  
1. Pan Marcin Bartoś  
77-300 Człuchów, Rychnowski 1b  
2. Okręgowa Rada Izby  
3. Główny Inspektor Nadzoru Budowlanego  
4. aa

WYDZIAŁ INŻYNIERÓW  
BUDOWNICTWA  
POMORSKIEJ OKRĘGOWEJ  
IZBY INŻYNIERÓW  
BUDOWNICTWA

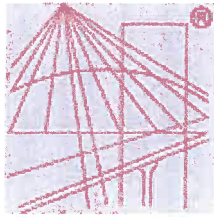

P O L S K A  
I Z B A  
I N Ż Y N I E R Ó W  
B U D O W N I C T W A

## Zaświadczenie

o numerze weryfikacyjnym:  
POM-1WX-89I-W44 \*

Pan Marcin Bartoś o numerze ewidencyjnym POM/BO/0273/13  
adres zamieszkania Rychnowy 1 b, 77-300 Człuchów  
jest członkiem Pomorskiej Okręgowej Izby Inżynierów Budownictwa i posiada wymagane  
ubezpieczenie od odpowiedzialności cywilnej.

Niniejsze zaświadczenie jest ważne od 2022-02-01 do 2022-07-31.

Zaświadczenie zostało wygenerowane elektronicznie i opatrzone bezpiecznym podpisem elektronicznym  
weryfikowanym przy pomocy ważnego kwalifikowanego certyfikatu w dniu 2022-01-18 roku przez:

Franciszek Rogowicz, Przewodniczący Rady Pomorskiej Okręgowej Izby Inżynierów Budownictwa.

(Zgodnie art. 5 ust 2 ustawy z dnia 18 września 2001 r. o podpisie elektronicznym (Dz. U. 2001 Nr 130 poz. 1450) dane w postaci  
elektronicznej opatrzone bezpiecznym podpisem elektronicznym weryfikowanym przy pomocy ważnego kwalifikowanego certyfikatu są  
równoważne pod względem skutków prawnych dokumentom opatrzonym podpisami własnoręcznymi.)

\* Weryfikację poprawności danych w niniejszym zaświadczeniu można sprawdzić za pomocą numeru  
weryfikacyjnego zaświadczenia na stronie Polskiej Izby Inżynierów Budownictwa [www.piib.org.pl](http://www.piib.org.pl) lub

30.05.2022  
mgr inż. Marcin Bartoś



## OBSZAR ODDZIAŁYWANIA

Obszar oddziaływania dla inwestycji pod nazwą: Budowa czterech nieoświetlonych i niepodświetlanych tablic reklamowych na terenie zabudowanym wraz z rozbiórką dwóch istniejących tablic reklamowych w zakresie Projekt rozbiórki dwóch tablic reklamowych. Mając na uwadze Ustawę prawo budowlane z dnia 7 lipca 1994r., dokonano analizy obszaru oddziaływania planowanej inwestycji.

### 1.0 Podstawa opracowania

- art. 34 ust. 3, pkt. 5 w związku z art. 3 pkt. 20 Ust. z dnia 7 lipca 1994 roku. Prawo budowlane;
- projekt zagospodarowania sporządzony na mapie sytuacyjno– wysokościowej do celów projektowych,
- przepisy odrębne,
- wizja lokalna w terenie.

### 2.0 Informacja podstawowe

Przez obszar oddziaływania obiektu, zgodnie z art. 3 pkt. 20 prawa budowlanego, należy rozumieć „...teren wyznaczony w otoczeniu obiektu budowlanego na podstawie przepisów odrębnych, wprowadzających związane z tym obiektem ograniczenia w zagospodarowaniu, w tym zabudowy tego terenu” czyli innymi słowy jest to teren, który po wybudowaniu zamierzonej inwestycji (należy wziąć pod uwagę funkcję, formę, wysokość, konstrukcję i inne jej cechy charakterystyczne) może być narażony na pewne niedogodności, np. zwiększone zanieczyszczenie powietrza, zapachy, hałas, ograniczenia doświetlenia światła dziennego a także powodować ograniczenia w sposobie użytkowania lub zagospodarowania sąsiednich działek. Ponadto należy pamiętać, że obszar oddziaływania wychodzący poza obszar działki może dotyczyć nie tylko samych budowanych obiektów ale i urządzeń z nimi związanych np. lokalizacji szamba, studni, drenażu rozsączającego z przydomowej oczyszczalni ścieków itp. Wnioskowana działka sąsiaduje bezpośrednio z działkami budowlanymi oraz drogą.

### 3.0 Ustalenia dotyczące ochrony środowiska i zdrowia ludzi, krajobrazu kulturowego

W granicach opracowania nie występują obiekty zabytkowe, nie jest to obszar objęty ochroną ze względu na zabytki, nie występują strefy ochrony konserwatorskiej ani archeologicznej; W granicach opracowania nie występują chronione dobra kultury współczesnej. Planowana inwestycja nie spowoduje zagrożenia dla środowiska i zdrowia ludzi, istnieje możliwość chwilowej emisji nadmiernego hałasu, nie będzie miało miejsca zanieczyszczenie powietrza, gleby, roślinności, wód podziemnych i powierzchniowych. Teren położony jest poza obszarem objętym jakąkolwiek prawną formą ochrony przyrody, terenami zagrożonymi osuwaniem się mas ziemnych lub szczególnego zagrożenia powodzią, teren inwestycji nie jest położony na terenach górniczych, nie znajduje się na terenie objętym ochroną archeologiczną, obszar nie jest narażony na szkodliwe wpływy robót górniczych zakładu górniczego. Działka nie jest położona między linią brzegu, a wałem przeciwpowodziowym lub naturalnym wysokim brzegiem, w który wbudowano trasę wału przeciwpowodziowego, nie jest także wyspą i przymuliskiem. Teren inwestycji nie leży w granicach obszaru Natura 2000. W przypadku odkrycia w trakcie realizacji inwestycji przedmiotu, który posiada cechy zabytku lub wykopaliska archeologicznego osoby prowadzące roboty budowlane i ziemne są zobowiązane zabezpieczyć znaleziska, wstrzymać wszelkie





roboty mogące je uszkodzić i zniszczyć i niezwłocznie powiadomić właściwego Konserwatora Zabytków. Nakazy wynikające z położenia działki na tym terenie zostały spełnione;

Planowana inwestycja nie należy do przedsięwzięć, o których mowa w ustawie z dnia 3 października 2008 roku o udostępnianiu informacji o środowisku i jego ochronie, udziale społeczeństwa w ochronie środowiska oraz ocenach oddziaływania na środowisko i nie znajduje się w katalogu zawartym w rozporządzeniu Rady Ministrów z dnia 9 listopada 2010 roku w sprawie przedsięwzięć mogących znacząco oddziaływać na środowisko.

Należy spełnić wymagania Ustawy z dnia 27 kwietnia 2001 r. Prawo ochrony środowiska.



#### 4.0 Ustalenia obszaru oddziaływania

Dla omawianej inwestycji ustalono:

- wszystkie prace związane z rozbiórką budynku magazynowego będą się zamykać w granicy działki nr 941/17 będącej własnością inwestora.
- Istnieje możliwość oddziaływania poprzez np. hałas, transport materiałów z rozbiórki;
- teren objęty inwestycją jest położony poza obszarem NATURA 2000,
- zanieczyszczenie powietrza, wody i gleby w wyniku rozbiórki nie będzie miało miejsca,
- rozbiórka obiektu nie narusza stosunków wodnych powierzchniowych i podziemnych w sposób mający wpływ na stosunki wodne powierzchniowe i podziemne działek przyległych,
- brak skutków w ograniczaniu zagospodarowania terenów sąsiednich.

#### 5.0 Podsumowanie

Na podstawie analizy stwierdzono, że obszar oddziaływania inwestycji nie wykroczy poza omawianą działkę.

Opracowali:	Branża:	Imię i nazwisko	Uprawnienia:	Podpis:
Autor projektu Projektant	Architektura	mgr inż. arch. TOMASZ WOLANIN	Upr. nr: 64/07/DOIA do projektowania w spec. architektonicznej	
Projektant Koordynator projektu	Konstrukcja	mgr inż. MARCIN BARTOŚ	Upr.: POM/0112/P00K/13 do projektowania bez ogr. w spec. konstr.	

Rychnowy, 21.04.2022 r.



## OPIS TECHNICZNY

### 1.0 CZĘŚĆ OGÓLNA

#### 1.1. PRZEDMIOT OPRACOWANIA

Przedmiotem opracowania jest projekt budowlany inwestycji o nazwie: **Budowa czterech nieoświetlonych i niepodświetlanych tablic reklamowych na terenie zabudowanym wraz z rozbiórką dwóch istniejących tablic reklamowych**

w zakresie: Projekt rozbiórki dwóch tablic reklamowych

Inwestycję planuje się na działce nr 94/17.

Inwestorem jest Projekt Kępno Sp. z o.o., ul. Sportowa 9, 63-600 Kępno.

#### 1.2. PODSTAWA OPRACOWANIA

Projekt opracowano w oparciu o:

- zlecenie inwestora;
- mapę sytuacyjno-wysokościową do celów projektowych w skali 1:500;
- obowiązujące normy i przepisy, w tym techniczno-budowlane;
- uzgodnienia międzybranżowe;
- uzgodnienia z inwestorem.
- wizję lokalną i przeprowadzone pomiary z natury;

#### 1.3. ZAKRES OPRACOWANIA

Zakres opracowania stanowi Projekt rozbiórki dwóch tablic reklamowych.

### 2.0 OPIS DO ZAGOSPODAROWANIA TERENU DZIAŁKI

Mając na uwadze §8 Rozporządzenia Ministra Infrastruktury z dnia 25 kwietnia 2012r. w sprawie szczegółowego zakresu i formy projektu budowlanego, oraz książkę, która została włączona jako podstawę wypracowania stanowiska Polskiego Związku Inżynierów i Techników Budownictwa: „Stosowanie Prawa Budowlanego” – Władysława Korzeniowskiego, **projekt posiada wszystkie niezbędne (konieczne do przedstawienia) rysunki, które umożliwiają jednoznaczne odczytanie projektu budowlanego, dostosowane do charakteru i specyfiki funkcjonalnej i technicznej obiektu.**

#### 2.1. PRZEDMIOT INWESTYCJI

Przedmiotem opracowania jest projekt budowlany inwestycji o nazwie: **Budowa czterech nieoświetlonych i niepodświetlanych tablic reklamowych na terenie zabudowanym wraz z rozbiórką dwóch istniejących tablic reklamowych** w zakresie Projekt rozbiórki dwóch tablic reklamowych

Inwestycję planuje się na działce nr 94/17.

Inwestorem jest Projekt Kępno Sp. z o.o., ul. Sportowa 9, 63-600 Kępno.



## 2.2. ISTNIEJĄCY STAN ZAGOSPODAROWANIA TERENU

Przedmiotowa działka posiada aktualny MPZP UCHWAŁA NR XLII/249/2013 RADY MIEJSKIEJ W KĘPNIE Z DNIA 18 WRZESNIA 2013R. Działki o nr ewid. 941/17 zlokalizowana jest w m. Kępno, gmina Kępno.

Działki posiadają dostęp do infrastruktury technicznej – dostęp do drogi publicznej. Na działce 941/17 obecnie znajduje się budynek magazynowy. Teren inwestycji – dz. nr 941/17 są częściowo utwardzone.

Teren objęty opracowaniem posiada istniejącą instalację kanalizacji sanitarnej, wodociągową i energetyczną. Na działce 941/17 znajdują się dwie tablice reklamowe przeznaczone do rozbiórki.

## 2.3. DANE POWIERZCHNIOWE

Bez zmian.

## 2.4. POZOSTAŁE USTALENIA

Celem projektowanej rozbiórki jest przygotowanie terenu dla inwestycji pn.: Błąd! Nieznana nazwa własności dokumentu.

## 3.0 OPIS OBECNEGO STANU OBIEKTU PRZEZNACZONEGO DO ROZBIÓRKI

### 3.1. OGÓLNA CHARAKTERYSTYKA BUDYNKÓW

Przedmiotowe budowle (tablice reklamowe) są obiektami wolnostojącymi o konstrukcji stalowej. Konstrukcja zamocowana jest do stóp fundamentowych betonowych zalanych w gruncie na głębokość 100 cm.

### 3.2. CHARAKTERYSTYCZNE PARAMETRY TECHNICZNE

Tablica reklamowa nr 1

Wysokość tablic	5,66 m
Szerokość tablic	6,00 m
Odległość budynku od granicy	4,78 m

Tablica reklamowa nr 2

Wysokość tablic	5,66 m
Szerokość tablic	6,00 m
Odległość budynku od granicy	10,04 m

## 3.3. ISTNIEJĄCE ROZWIĄZANIA MATERIAŁOWO- KONSTRUKCYJNE

### 3.3.1. FUNDAMENTY.

Monolityczne żelbetowe stopy fundamentowe.

### 3.3.2. KONSTRUKCJA

Konstrukcja stalowa z kształtowników gorącowalcowanych.

## 3.4. ISTNIEJĄCE ROZWIĄZANIA WYKOŃCZENIA OBIEKTU.

### 3.4.1 IZOLACJE

- termiczne: brak.





**STAROSTWO POWIATOWE  
w KĘPNIE  
ul. Kościuszki 5, 63-600 Kępno  
tel. 62 782 89 00  
fax 62 782 89 01**

- przeciwwilgociowe: dysperbit.

**DOKUMENTACJA FOTOGRAFICZNA:**

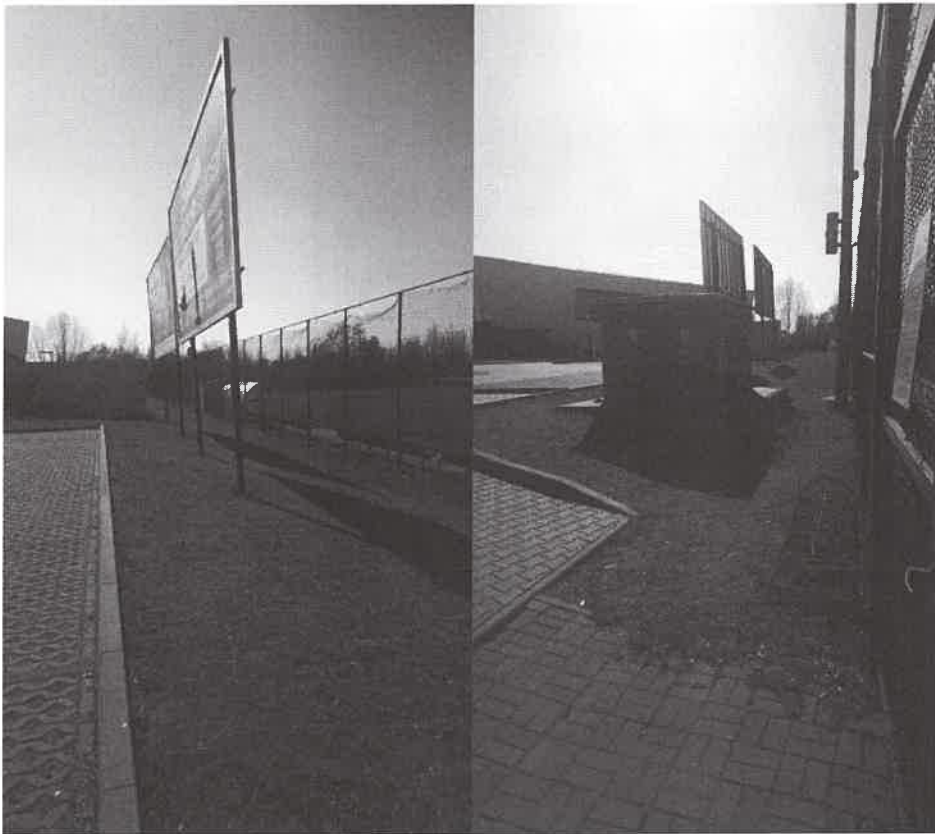



#### 4.0 Opis zakresu i sposobu prowadzenie robót rozbiórkowych

Przed rozpoczęciem prac rozbiórkowych teren należy zabezpieczyć przed dostępem osób trzecich.

W pierwszej kolejności należy rozebrać potać tablic reklamowych, konstrukcję stalową, a następnie fundamenty. Po usunięciu fundamentów należy teren doprowadzić do stanu sprzed rozbiórki. Powstałe otwory w gruncie należy zasypać.

Obowiązuje ciągłe usuwanie zagruzowania z terenu i innych zbędnych elementów z rozbiórki.

#### 5.0 Opis sposobu zapewnienia bezpieczeństwa ludzi i mienia

Wygradzenia i zabezpieczenia terenu rozbiórki

Zgodnie z ogólnymi przepisami BHP, teren prowadzonych prac budowlanych winien być wygradzony w sposób, który jednoznacznie i trwale oddzieli teren prowadzonych prac rozbiórkowych wraz z przewidzianymi strefami niebezpiecznymi, miejscem na tymczasowe składowanie porozbiórkowego gruzu betonowego, elementów drewnianych, miejscem na tymczasowe składowanie stali złomowej porozbiórkowej, placami manewrowymi dla maszyn załadunkowych oraz postoju samochodów do transportu i uniemożliwi wejście na teren rozbiórki osobom postronnym.

Takie warunki wygradzenie taśmą budowlaną w kolorze czerwono-białym, mocowaną na słupkach stalowych, rozmieszczonych co 2,0 m. Taśma winna być umieszczona na wysokości 80 cm i 120 cm na całym obwodzie terenu wygradzonego. Przyjęto strefę wygradzenia: min. 6,0 m wokół rozbiieranych konstrukcji. Ponadto teren prac rozbiórkowych należy oznakować tablicami ostrzegawczymi.

Od chwili rozpoczęcia prac rozbiórkowych, przez cały czas trwania robót aż do chwili całkowitej rozbiórki, wymagane jest monitorowanie terenu, na którym prowadzone są prace rozbiórkowe, oraz zabezpieczenie przed wejściem na jego teren osób nieupoważnionych.

Warunki bezpieczeństwa i higieny pracy przy wykonywaniu robót rozbiórkowych

Przy wykonywaniu robót rozbiórkowych mają zastosowanie ogólne przepisy bezpieczeństwa i higieny pracy, obowiązujące przy wykonywaniu robót budowlanych.

Szczegółowe warunki bezpieczeństwa i higieny pracy przy wykonywaniu robót rozbiórkowych są normowane rozporządzeniem Ministra Infrastruktury z dnia 6 lutego 2003 roku w sprawie bezpieczeństwa i higieny pracy podczas wykonywania robót budowlanych oraz Rozporządzeniem



**STAROSTWO POWIATOWE  
w KĘPNIE**

**ul. Kościuszki 5, 63-600 Kępno  
tel. 62 782 89 00  
fax 62 782 89 01**

Ministra Pracy i Polityki Socjalnej z dnia 26 września 1997 r. w sprawie ogólnych przepisów bezpieczeństwa i higieny pracy.

Ważniejsze punkty tego rozporządzenia są następujące:

- teren, na którym odbywa się rozbiórka obiektu budowlanego należy ogrodzić i oznakować tablicami ostrzegającymi,
- przed przystąpieniem do robót rozbiórkowych pracownicy powinni być zapoznani z programem rozbiórki i poinstruowani o bezpiecznym sposobie jej wykonania,
- przed rozpoczęciem robót rozbiórkowych należy odłączyć od rozbieranego obiektu sieć wodociągową, kanalizacyjną, gazową, elektryczną, ciepłą i inne,
- pracownicy zatrudnieni przy robotach rozbiórkowych winni być wyposażeni w sprzęt ochrony osobistej,
- usuwanie jednego elementu nie powinno wywoływać nieprzewidzianego spadania lub zawałania innego,
- prowadzenie robót rozbiórkowych, jeżeli zachodzi możliwość obalenia części konstrukcji przez wiatr, jest zabronione
- pracownicy znajdujący się na wysokości muszą mieć kontakt wzrokowy i słuchowy z pracownikami przebywającymi na poziomie zerowym
- w czasie prowadzenia prac rozbiórkowych metodą mechaniczną, przebywanie ludzi na jakiegokolwiek kondygnacji jest zabronione
- przy obalaniu konstrukcji sposobami zmechanizowanymi, zatrudnionych pracowników i pozostały sprzęt należy usunąć poza strefą niebezpieczną, tzn. na odległość minimum 1/10 wysokości, z której mogą spadać materiały i przedmioty, jednak nie mniej niż 6,0 m
- podczas prac wyburzeniowych kabina operatora maszyny powinna być bezwzględnie chroniona przez specjalną klatę z prętów stalowych, osłaniającą kabinę i zabezpieczającą bezpieczeństwo operatorowi maszyny, jednocześnie nie utrudniającą mu widoczności.

Ponadto, jeżeli w trakcie prac wyburzeniowych zajdzie konieczność cięcia konstrukcji stalowej przy użyciu palników gazowych propan – butan. Należy wówczas stosować się do następujących zasad:

- praca spawaczy w załuszczonych ubraniach jest zabroniona,
- zabrania się używania zaoliwionych części urządzeń spawalniczych takich jak butle, zawory, reduktory itp.,
- pobieranie gazu powinno odbywać się z butli ustawionych w pozycji pionowej i zamocowanych do ścian, słupów itp. za pomocą obejm,
- jeżeli nie można ustawić butli pionowo, należy je oprzeć na podporze pod kątem 45 stopni i zabezpieczyć,
- węże gumowe należy zabezpieczyć przed nadmiernym nagrzaniem i przetarciem,
- łączenie węży z końcówką reduktora, łączników lub palnikiem należy wykonać za pomocą płaskich zacisków,



- węże gumowe powinny posiadać co najmniej 5 m,
- przechowywanie w jednym pomieszczeniu butli z tlenem wspólnie z materiałami lub gazami tworzącymi z nimi mieszanę wybuchową jest zabronione,
- odległość płomienia palnika od butli nie może być mniejsza niż 1 m,
- po zakończeniu prac spawalniczych należy sprawdzić czy: nie pozostawiono tłących lub żarzących się cząsteczek na stanowisku pracy lub w jego otoczeniu, nie występują oznaki tlenia się materiałów bądź inne, wskazujące na możliwość zaistnienia pożaru.

#### Uwagi ogólne

1. Wykonanie robót rozbiórkowych należy powierzyć firmie posiadającej doświadczenie w wykonywaniu robót rozbiórkowych i posiadającej odpowiednie zaplecze sprzętowe.
2. Roboty należy prowadzić pod kierownictwem i nadzorem osób posiadających odpowiednie kwalifikacje zawodowe w dziedzinie budownictwa oraz doświadczenie przy tego typu pracach.
3. Każdy zatrudniony pracownik powinien posiadać przeszkolenie w zakresie BHP i posiadać aktualne badania lekarskie, dopuszczające do pracy na określonym stanowisku.

Wykonawca robót zobowiązany jest przy prowadzeniu robót rozbiórkowych do zachowania szczególnej ostrożności w okolicach sąsiadujących z terenem rozbiórki, budynków i budowli.

#### **6.0. CHARAKTERYSTYKA EKOLOGICZNA INWESTYCJI.**

Projektowana rozbiórka nie spowoduje zakłóceń w ekologicznej charakterystyce powierzchni ziemi, gleby, wód powierzchniowych i podziemnych, a także nie wpłynie negatywnie na zachowanie biologicznie czynnego terenu poza obrębem opracowania. W zakresie gospodarki wodno - ściekowej nie będzie powodować uciążliwości dla środowiska.

Ewentualne uciążliwości takie jak hałas i wibracje będą powstawać jedynie w trakcie prowadzonych robót rozbiórkowych. Powstaną też znaczne ilości odpadów stałych, które należy utylizować zgodnie z aktualnymi przepisami m.in.:

- Ustawą z dnia 27 kwietnia 2001 r. Prawo ochrony środowiska (Tekst jednolity: Dz. U. z 2008 r. Nr 25, poz. 150, z późn. zmianami);
- Ustawą z dnia 27 kwietnia 2001 r. o odpadach (Tekst jednolity: Dz. U. z 2007 r. Nr 39, poz. 251, z późn. zmianami);
- Przepisy wykonawcze do ww. ustaw;
- W wyniku rozbiórki powstaną następujące odpady:
- gruz ceramiczny i gazobetonowy;
- gruz betonowy;
- elementy stalowe konstrukcji dachu;
- elementy stalowe – pręty zbrojeniowe, ściągi stalowe;
- styropian;
- śmieci mieszane zawierające papier, trzcinę, niewielką ilość tworzyw sztucznych itp.;



- Materiały należy poddać wstępnej segregacji i sukcesywnie wywozić na najbliższe wysypiska śmieci, bądź do innych miejsc ich utylizacji.

Szczególne wymogi dotyczą utylizacji materiałów zawierających azbest. Przygotowanie odpadów zawierających azbest do przewiezienia na miejsce składowania należy wykonać w sposób eliminujący emisję włókien azbestowych do powietrza przez:

- szczelne opakowanie w folię polietylenową wyrobów i odpadów o gęstości objętościowej większej niż 1000 kg/m<sup>3</sup>;
- umieszczenie w workach z folii polietylenowej i szczelne zamknięcie pyłu azbestowego oraz wyrobów i odpadów o gęstości objętościowej mniejszej niż 1000 kg/m<sup>3</sup>, a następnie umieszczenie worków w opakowaniu zbiorczym z folii, lub przez zestalenie tych wyrobów przy użyciu cementu i po utwardzeniu szczelne opakowanie w folię polietylenową,
- utrzymywanie w czasie pakowania wyrobów i odpadów zawierających azbest w stanie wilgotnym.

Samochód do transportu zdjętych płyt powinien mieć świadectwo dopuszczenia do przewozu odpadów niebezpiecznych, być czytelnie oznakowany informacją o przewożeniu odpadów zawierających azbest oraz być ostonięty plandeką lub dodatkową warstwą grubej folii. Transport z miejsca usuwania do miejsca składowania zdemontowanych wyrobów i odpadów zawierających azbest odbywa się z zachowaniem przepisów ustawy z dnia 20 czerwca 1997 r. – Prawo o ruchu drogowym.

Opracowali:	Branża:	Imię i nazwisko	Uprawnienia:	Podpis:
Autor projektu Projektant	Architektura	mgr inż. arch. <b>TOMASZ WOLANIN</b>	Upr. nr: 64/07/DOIA do projektowania w spec. architektonicznej	
Projektant Koordynator projektu	Konstrukcja	mgr inż. <b>MARCIN BARTOŚ</b>	Upr.: POM/0112/P00K/13 do projektowania bez ogr. w spec. konstr.	

Rychnowy, 21.04.2022 r.



# Biuro Projektowe i Nadzór Budowlany

77-300 Cztuchów , m. Rychnowy 1b

tel. biuro 533 339 234, (59) 7268037

email: biuro@marcinbartos.pl, marcinbartos4@wp.pl, http: marcinbartos.pl



## PROJEKT ARCHITEKTONICZNO - BUDOWLANY

**Nazwa zamierzenia budowlanego:** Budowa czterech nieoświetlonych i niepodświetlanych tablic reklamowych na terenie zabudowanym wraz z rozbiórką dwóch istniejących tablic reklamowych

**Adres i kategoria obiektu budowlanego:** KEPNO, dz. 941/17, 1518/2, obręb ewid. Miasto Kepno (0001), jedn. ewid. Kepno [300803\_4], gm. Kepno, powiat kepiński, woj. wielkopolskie  
Kategoria obiektu budowlanego VIII

**Identyfikator działki:** 300803\_4.0001.941/17, 300803\_4.0001.1518/2

**Inwestor oraz jego adres:** Projekt Kepno Sp. z o.o., ul. Sportowa 9, 63-600 Kepno

Opracowali:	Branża:	Imię i nazwisko	Uprawnienia:	Podpis:
Autor projektu Projektant	Architektura	mgr inż. arch. TOMASZ WOLANIN	Upr. nr: 64/07/DOIA do projektowania w spec. architektonicznej	
Projektant Koordynator projektu		mgr inż. MARCIN BARTOS	Upr.: POM/0112/P00K/13 do projektowania bez ogr. w spec. konstr.	

Rychnowy, 21.04.2022 r.

STAROSTWO POWIATOWE W KEPNIE  
Wydział Architektury i Budownictwa  
ZATWIERDZA SIĘ  
projekt budowlany decyzją  
Nr ..... 292 / 2022 .....  
z dnia ..... 23.06.2022 .....  
z up. STAROSTY  
NACZELNIK  
Wydziału Architektury i Budownictwa  
Jerzy Dobrzyński







**STAROSTWO POWIATOWE  
w KĘPNIE  
ul. Kościuszki 5, 63-600 Kępno  
tel. 62 782 89 00  
fax 62 782 89 01**

## OŚWIADCZENIE

Zgodnie z art. 34 ust. 3d, p. 3 ustawy z dnia 7 lipca 1994 r. Prawo budowlane  
oświadczamy, iż niniejszy projekt budowlany:

**Nazwa zamierzenia  
budowlanego:** Budowa czterech nieoświetlonych i niepodświetlanych tablic reklamowych na  
terenie zabudowanym wraz z rozbiórką dwóch istniejących tablic reklamowych

**Adres i kategoria obiektu  
budowlanego:** KĘPNO, dz. 941/17, 1518/2, obręb ewid. Miasto Kępno (0001), jedn. ewid. Kępno  
[300803\_4], gm. Kępno, powiat kępiński, woj. wielkopolskie  
Kategoria obiektu budowlanego VIII

**Identyfikator działki:** 300803\_4.0001.941/17, 300803\_4.0001.1518/2

**Inwestor oraz jego adres:** Projekt Kępno Sp. z o.o., ul. Sportowa 9, 63-600 Kępno

został sporządzony zgodnie z obowiązującymi przepisami oraz zasadami wiedzy technicznej.

Opracowali:	Branża:	Imię i nazwisko	Uprawnienia:	Podpis:
Autor projektu Projektant	Architektura	mgr inż. arch. TOMASZ WOLANIN	Upr. nr: 64/07/DOIA do projektowania w spec. architektonicznej	
Projektant Koordynator projektu		mgr inż. MARCIN BARTOŚ	Upr.: POM/0112/P00K/13 do projektowania bez ogr. w spec. konstr.	

Rychnowy, 21.04.2022 r.





## **CZĘŚĆ OPISOWA DO PROJEKTU ARCHITEKTONICZNO- BUDOWLANEGO**

### **2.1 RODZAJ I KATEGORIA OBIEKTU BUDOWLANEGO**

Przedmiotem niniejszego opracowania jest projekt o nazwie: **Budowa czterech nieoświetlonych i niepodświetlanych tablic reklamowych na terenie zabudowanym wraz z rozbiórką dwóch istniejących tablic reklamowych**

Adres inwestycji: KĘPNO, dz. 941/17, 1518/2, obręb ewid. Miasto Kępno (0001), jedn. ewid. Kępno [300803\_4], gm. Kępno, powiat kępiński, woj. wielkopolskie

Kategoria obiektu budowlanego: **Kategoria obiektu budowlanego VIII.**

Inwestorem jest: **Projekt Kępno Sp. z o.o., ul. Sportowa 9, 63-600 Kępno.**

### **2.2 ZAMIERZONY SPOSÓB UŻYTKOWANIA ORAZ PROGRAM UŻYTKOWY OBIEKTU BUDOWLANEGO**

Przedmiotowa dokumentacja dotyczy inwestycji o nazwie: **czterech nieoświetlonych i niepodświetlanych tablic reklamowych na terenie zabudowanym.** Tablice reklamowe i ich układy funkcjonalne i przestrzenne, ustroje konstrukcyjne oraz rozwiązania techniczne i materiałowe elementów budowlanych zaprojektowane są w sposób odpowiadający wymaganiom wynikającym z jego usytuowania i przeznaczenia. Tablice reklamowe będą służyły w celach reklamowych obiektów sportowych związanych z podstawową funkcją terenu.

Planowana inwestycja o nazwie: **Budowa czterech nieoświetlonych i niepodświetlanych tablic reklamowych na terenie zabudowanym** wykonane w postaci konstrukcji stalowych pokryte blachą stalową. Konstrukcja stalowa zakotwiona do żelbetonowych monolitycznych stóp betonowych.

Teren, na którym będą prowadzone prace zostanie ograniczony tylko do miejsca budowy.

W żaden sposób tereny przyległe nie zostaną eksploatowane bardziej niż dotychczas podczas budowy i po ich zakończeniu. W przypadku planowanej inwestycji nie będzie miało miejsca oddziaływanie skumulowane. Oddziaływanie na środowisko będzie tylko w trakcie realizacji inwestycji. Powstające w czasie realizacji hałas będzie czasowy, krótkotrwały i ograniczony do terenu prowadzonych prac.

### **2.3. UKŁAD PRZESTRZENNY ORAZ FORMA ARCHITEKTONICZNA OBIEKTU BUDOWLANEGO**

Tablice i ich układ funkcjonalny i przestrzenny, ustrój konstrukcyjny oraz rozwiązania techniczne i materiałowe elementów budowlanych zaprojektowane są w sposób odpowiadający wymaganiom wynikającym z jego usytuowania i przeznaczenia.

Tablice o powierzchni 18 m<sup>2</sup> zaplanowano jako konstrukcje samonośne w postaci konstrukcji stalowej posadowionej na stopach fundamentowych. Usytuowanie budynku na działce, jak na projekcie zagospodarowania.

Planowana budowa wykonana będzie w postaci konstrukcji stalowej pokrytej blachą. Tablice reklamowe posadowione na stopach fundamentowych. Każdy wyrób budowlany znajdujący się na rynku powinien mieć certyfikat zgodności z Polską Normą lub Aprobata Techniczną albo deklarację zgodności producenta z Polską Normą lub Aprobata Techniczną. Wyrób powinien być oznaczony znakiem budowlanym CE lub B. Wewnątrz budynku pomieszczenia zostaną wyłożone materiałem dopuszczonym do użytku przez dzieci. Pomieszczenia ogólne zostaną wytynkowane i pomalowane farbami emulsyjnymi ogólnego przeznaczenia z atestem na pomieszczenia gdzie mogą przebywać ludzie. W przypadku planowanej inwestycji nie będzie miało miejsca oddziaływanie skumulowane. Oddziaływanie na środowisko będzie tylko w trakcie realizacji inwestycji. Powstające w czasie realizacji hałas będzie czasowy, krótkotrwały i ograniczony do terenu prowadzonych prac.

Planowana budowa nie spowoduje znaczącej zmiany dla środowiska naturalnego.

#### **Projektowane rozwiązania wykończenia obiektów**

##### **Konstrukcja**

Konstrukcja tablic reklamowych wykonana z kształtowników gorącowalcowanych RK160x160x5 oraz C65 ze stali klasy S235. Fundamenty w postaci stóp żelbetonowych monolitycznych o wymiarach 120x100x30 cm zbrojona siatką prętów Ø12 co 20 cm, beton klasy C20/25, stal klasy A-IIIIN.

Stopy żelbetowe monolityczne o przekroju 30x30cm zbrojone 4 Ø12 i strzemiionami Ø6 w rozstawie maks. 20cm, beton klasy C20/25, stal klasy A-IIIIN

##### **Wykończenia zewnętrzne**

pokrycie: blacha stalowa,

obróbki blacharskie: blacha stalowa powlekana gr. 0,5-0,7 mm;

Konserwacja elementów

Wszystkie elementy metalowe zabezpieczyć powłokami antykorozyjnymi.



## 2.4. CHARAKTERYSTYCZNE PARAMETRY OBIEKTU BUDOWLANEGO

### Tablica reklamowa:

Wysokość obiektu – 6,00m

Szerokość obiektu – 6,00m

Technologia – prefabrykat, konstrukcja stalowa

Funkcja – tablica reklamowa

## 2.5. OPINIA GEOTECHNICZNA ORAZ INFORMACJA O SPOSOBIE POSADOWIENIA OBIEKTU BUDOWLANEGO

W przypadku rozpatrywanego podłoża gruntowego, występują proste warunki gruntowe. Warunki gruntowe proste – występują w przypadku warstw gruntów jednorodnych genetycznie i litologicznie, zalegających poziomo nieobejmujących mineralnych gruntów słabonośnych, gruntów organicznych i nasypów niekontrolowanych, przy zwierciadle wody poniżej projektowanego poziomu posadowienia oraz braku występowania niekorzystnych zjawisk geologicznych.

### SPOSÓB POSADOWIENIA OBIEKTU BUDOWLANEGO

Posadowienie projektowanego w niniejszym opracowaniu obiektu budowlanego zaprojektowano w sposób bezpośredni. Posadowienie na stopach fundamentowych.

### WARUNKI GRUNTOWE

Warunki gruntowe: proste – występujące w przypadku warstw gruntów jednorodnych genetycznie i litologicznie, zalegających poziomo, nieobejmujących mineralnych gruntów słabonośnych, gruntów organicznych i nasypów niekontrolowanych, przy zwierciadle wody poniżej projektowanego poziomu posadowienia oraz braku występowania niekorzystnych zjawisk geologicznych;

### KATEGORIA GEOTECHNICZNA OBIEKTU BUDOWLANEGO

Obiekt objęty opracowaniem zalicza się do pierwszej kategorii geotechnicznej, która obejmuje posadowienie niewielkich obiektów budowlanych, o statycznie wyznaczalnym schemacie obliczeniowym w prostych warunkach gruntowych, w przypadku których możliwe jest zapewnienie minimalnych wymagań na podstawie doświadczeń i jakościowych badań geotechnicznych.

Uwaga: W przypadku stwierdzenia niezgodności rzeczywistych warunków gruntowych w stosunku do określonych w niniejszej dokumentacji, a także wystąpienia gruntów słabonośnych lub nienośnych lub wody gruntowej powyżej projektowanego poziomu posadowienia obiektu należy skontaktować się z projektantem w celu dostosowania sposobu posadowienia oraz doboru izolacji przeciwwilgociowych i przeciwwodnych do warunków rzeczywistych.

## 2.6. LICZBA LOKALI MIESZKALNYCH I UŻYTKOWYCH, ZESTAWIENIE PROJEKTOWANYCH POMIESZCZEŃ

Nie dotyczy.

## 2.7 W PRZYPADKU BUDYNKU MIESZKALNEGO WIELORODZINNEGO LICZBA LOKALI MIESZKALNYCH DOSTĘPNYCH DLA OSÓB NIEPEŁNOSPRAWNYCH

Nie dotyczy.

## 2.8. OPIS ZAPEWNIENIA NIEZBĘDNYCH WARUNKÓW DO KORZYSTANIA Z OBIEKTÓW UŻYTECZNOŚCI PUBLICZNEJ I MIESZKANIOWEGO BUDOWNICTWA WIELORODZINNEGO PRZEZ OSOBY NIEPEŁNOSPRAWNE

Nie dotyczy.

## 2.9. PARAMETRY TECHNICZNE OBIEKTU BUDOWLANEGO CHARAKTERYZUJĄCE WPŁYW OBIEKTU BUDOWLANEGO NA ŚRODOWISKO I JEGO WYKORZYSTANIE ORAZ NA ZDROWIE LUDZI I OBIEKTY SASIEDNIE

W nawiązaniu do Rozporządzenia Rady Ministrów z dnia 9 listopada 2010 r. w sprawie określenia rodzajów przedsięwzięć mogących znacząco oddziaływać na środowisko planowanej inwestycji nie zaliczono do przedsięwzięć mogących znacząco oddziaływać na środowisko.

### 2.9.1. Zapotrzebowanie i jakość wody oraz ilość, jakość i sposób odprowadzania ścieków oraz wód opadowych

Nie dotyczy.

### 2.9.2. Emisja zanieczyszczeń gazowych, w tym zapachów, pyłowych i płynnych

Prace związane z budową obiektu będą miały niewielki wpływ na zanieczyszczenie powietrza, a ewentualne emitowane zanieczyszczenia nie będą uciążliwe dla człowieka. Ich stężenie nie przekroczy standardów, jakości środowiska. Instalacje



wewnętrzne są zgodne z Rozporządzeniem Ministra Środowiska z dnia 2 lipca 2010 r. w sprawie przypadków, w których wprowadzanie gazów lub pyłów do powietrza z instalacji nie wymaga pozwolenia i nie przekraczają standardów emisyjnych zgodnie z Rozporządzeniem Ministra Środowiska z dnia 10 maja 2011 r. w sprawie standardów emisyjnych z instalacji.

### 2.9.3. Rodzaj i ilość wytwarzanych odpadów

Nie dotyczy.

### 2.9.4. Właściwości akustyczne oraz emisje drgań, a także promieniowania, w szczególności jonizującego pola elektromagnetycznego i innych zakłóceń

Projektowany obiekt nie wprowadzą emisji hałasów, wibracji i drgań. Spełnia warunki Rozporządzenia Ministra Środowiska z dnia 14 czerwca 2007 r. w sprawie dopuszczalnych poziomów hałasu w środowisku.

### 2.9.5. Wpływ obiektu budowlanego na istniejący drzewostan, powierzchnię ziemi, w tym glebę, wody powierzchniowe i podziemne

Projektowana inwestycja z uwagi na kontekst lokalizacyjny nie spowoduje szczególnego zacielenia otoczenia oraz naruszenia układów korzeniowych. Nie wprowadzi także zakłóceń w ekologicznej charakterystyce powierzchni ziemi, gleby, wód powierzchniowych podziemnych. Charakter użytkowania obiektu nie będzie wpływał negatywnie na zachowanie biologicznie czynnego terenu poza obrębem opracowania, zapewniono maksymalną retencję wód opadowych na terenie objętym planem. Przy prawidłowym stanie technicznym obiektów i urządzeń, inwestycja nie pogorszy aktualnego stanu środowiska i wód podziemnych analizowanego terenu. Nie projektuje się wycinki drzew. Zgodnie z Rozporządzeniem Ministra Środowiska z dnia 24 lipca 2006 r. w sprawie warunków, jakie należy spełnić przy wprowadzaniu ścieków do wód lub do ziemi, oraz w sprawie substancji szczególnie szkodliwych dla środowiska wodnego, utwardzenia parkingów (ruchu) do 1000m<sup>2</sup> wody opadowe można wprowadzać bezpośrednio do wód lub do ziemi. Odprowadzenie wody opadowej powierzchniowo na teren inwestycji- z zakazem odprowadzenia na działki sąsiednie.

### 2.10. ANALIZA TECHNICZNYCH, ŚRODOWISKOWYCH I EKONOMICZNYCH MOŻLIWOŚCI REALIZACJI WYSOCE WYDAJNYCH SYSTEMÓW ALTERNATYWNYCH ZAOPATRZENIA W ENERGIĘ I CIEPŁO, W TYM ZDECENTRALIZOWANYCH SYSTEMÓW DOSTAWY ENERGII OPARTYCH NA ENERGII ZE ŹRÓDEŁ ODNAWIALNYCH, KOGENERACJĘ, OGRZEWANIE LUB CHODZENIE LOKALNE LUB BLOKOWE, W SZCZEGÓLNOŚCI GDY OPIERA SIĘ CAŁKOWICIE LUB CZĘŚCIOWO NA ENERGII Z ODNAWIALNYCH ŹRÓDEŁ ENERGII ORAZ POMPY CIEPŁA

Nie dotyczy.

### 2.11. ANALIZA TECHNICZNYCH I EKONOMICZNYCH MOŻLIWOŚCI WYKORZYSTANIA URZĄDZEŃ, KTÓRE AUTOMATYCZNIE REGULUJĄ TEMPERATURĘ ODDZIELNIE W POSZCZEGÓLNYCH POMIĘSZCZENIACH LUB W WYZNACZONEJ STREFIE OGRZEWANEJ, ZGODNIE Z § 135 UST. 7-10 I § 147 UST. 5-7 ROZPORZĄDZENIA MINISTRA INFRASTRUKTURY Z DNIA 12 KWIEŹNIA 2002 R. W SPRAWIE WARUNKÓW TECHNICZNYCH, JAKIM POWINNY ODPOWIADAĆ BUDYNKI I ICH USYTUOWANIE (DZ. U. Z 2019 R. POZ. 1065 ORAZ Z 2020 R. POZ. 1608)

Nie dotyczy.

### 2.12. INFORMACJE O ZASADNICZYCH ELEMENTACH WYPOSAŻENIA BUDOWLANO-INSTALACYJNEGO, ZAPEWNIAJĄCYCH UŻYTKOWANIE OBIEKTU BUDOWLANEGO ZGODNIE Z PRZEZNACZENIEM

Nie dotyczy.

### 2.13. WARUNKI OCHRONY PRZECIWOŻAROWEJ

Nie dotyczy.



WSZELKIE ZMIANY W TRAKCIE REALIZACJI OBIEKTU WYMAGAJĄ AKCEPTACJI PROJEKTANTA. REALIZACJA NIEZGODNA Z PROJEKTEM ZWALNIA PROJEKTANTA Z ODPOWIEDZIALNOŚCI ZA PROJEKTOWANY I REALIZOWANY OBIEKT I PRZENOSI TĘ ODPOWIEDZIALNOŚĆ NA WYKONAWCĘ.

Opracowali:	Branża:	Imię i nazwisko	Uprawnienia:	Podpis:
Autor projektu Projektant	Architektura	mgr inż. arch. TOMASZ WOLANIN	Upr. nr: 64/07/DOIA do projektowania w spec architektonicznej	
Projektant Koordynator projektu		mgr inż. MARCIN BARTOŚ	Upr.: POM/0112/P00K/13 do projektowania bez ogr w spec konstr	

Rychnowy, 21.04.2022 r.



## **CZĘŚĆ RYSUNKOWA DO PROJEKTU ARCHITEKTONICZNO-BUDOWLANEGO**

RYS . A-1 TABLICA REKLAMOWA [SKALA 1:100].....





**Tablica reklamowa**  
Skala 1 : 100  
**STAROSTWO POWIATOWE**  
w KĘPNIE  
ul. Kościuszki 5, 63-600 Kępno  
tel. 62 782 89 00  
ISF 63x100x30  
ISF 120x100x30



**1**  
Rzut fundamentów  
1 : 100



**2**  
0,00m  
1 : 100



**8**  
Rzut +350  
1 : 100

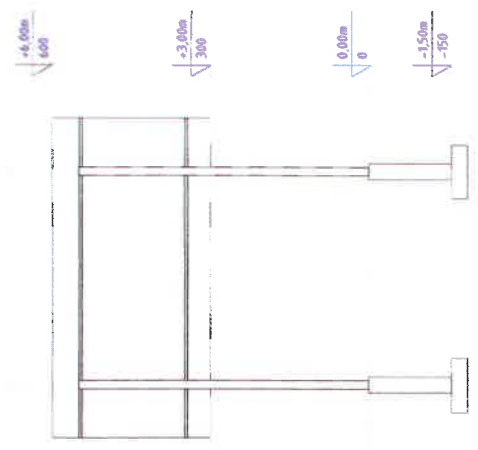

**5**  
Elewacja - Północ  
1 : 100

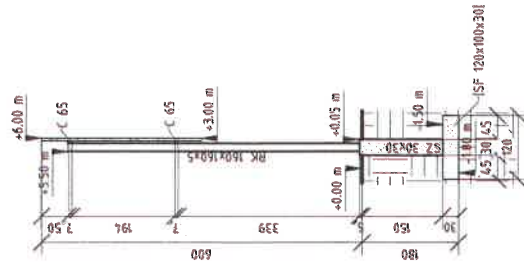

**3**  
Przekrój A-A  
1 : 100

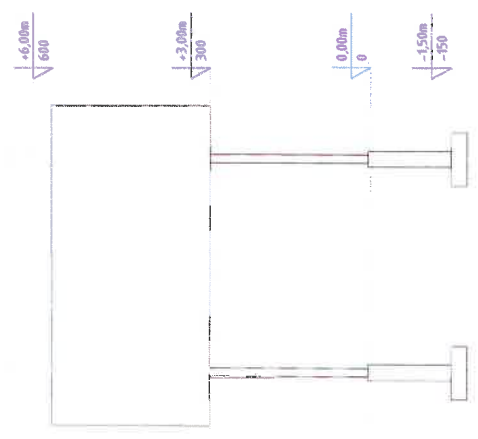

**4**  
Elewacja - Południe  
1 : 100

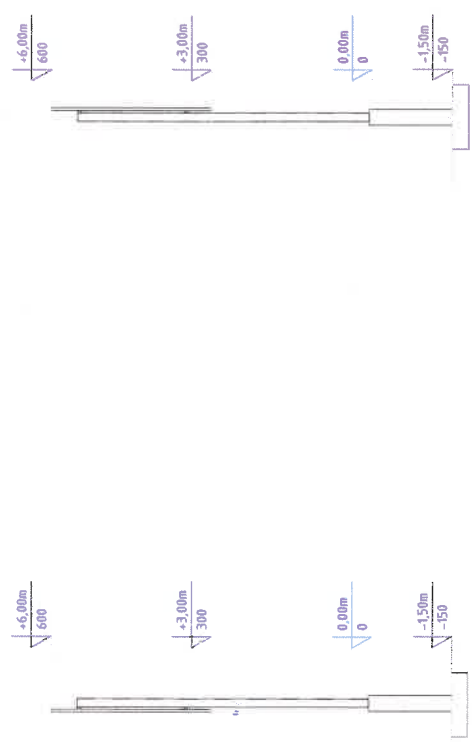

**7**  
Elewacja - Zachód  
1 : 100

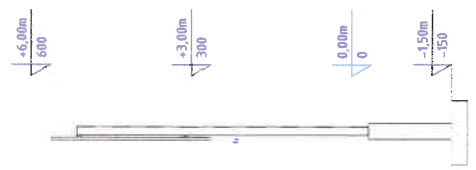

**6**  
Elewacja - Wschód  
1 : 100

<b>BIURO PROJEKTOWE I NADZÓR BUDOWLANY</b>		Data: 21.04.2022	
mgr inż. Marcin Bartoś, Rychnowski 1b, 77-200 Czuchów		www.marcinbartos.pl	
Tel. kom: 662 922 034; fax: 597269037		e-mail: biuro@marcinbartos.pl; marcinbartos4@wp.pl	
ARCHITEKTURA		Skala: 1 : 100	
Rys. nr: A-1			
<b>Tablica reklamowa</b>			
Projekt budowy trzech niocoswietlnych i niepodświetlanych tablic reklamowych na terenie zabudowanym			
Adres: KĘPNO, dz. 1521/10, obręb ewid. Miasto Kępno (0001), jedn. ewid. Kępno [300803_4], gm. Kępno, powiat kępiński, woj. wielkopolskie			
Projektant: mgr inż. arch. Tomasz Wolańcin Upr.: 64/07/DOIA			
dla proj. bez ograniczeń w spec. architekt. odcznej			

# Biuro Projektowe i Nadzór Budowlany

77-300 Człuchów, m. Rychnowy 1b

tel. biuro 533 339 234, (59) 7268037

email: biuro@marcinbartos.pl, marcinbartos4@wp.pl, http: marcinbartos.pl

STAROSTWO POWIATOWE  
w KĘPNIE  
ul. Kościuszki 5, 63-600 Kępno  
tel. 62 782 89 00  
fax 62 782 89 01



## ZAŁĄCZNIKI PROJEKTU BUDOWLANEGO

**Nazwa zamierzenia budowlanego:** Budowa czterech nieoświetlonych i niepodświetlanych tablic reklamowych na terenie zabudowanym wraz z rozbiórką dwóch istniejących tablic reklamowych

**Adres i kategoria obiektu budowlanego:** KĘPNO, dz. 941/17, 1518/2, obręb ewid. Miasto Kępno (0001), jedn. ewid. Kępno [300803\_4], gm. Kępno, powiat kępiński, woj. wielkopolskie  
Kategoria obiektu budowlanego VIII

**Identyfikator działki:** 300803\_4.0001.941/17, 300803\_4.0001.1518/2

**Inwestor oraz jego adres:** Projekt Kępno Sp. z o.o., ul. Sportowa 9, 63-600 Kępno

Opracowali:	Branża:	Imię i nazwisko	Uprawnienia:	Podpis:
Autor projektu Projektant	Architektura	mgr inż. arch. TOMASZ WOLANIN	Upr. nr: 64/07/DOIA do projektowania w spec architektonicznej	
Projektant Koordynator projektu		mgr inż. MARCIN BARTOŚ	Upr.: POM/0112/P00K/13 do projektowania bez ogr w spec konstr	

Rychnowy, 21.04.2022 r.

**Biuro Projektowe i Nadzór Budowlany**

77-300 Człuchów , m. Rychnowy 1b

tel. biuro 533 339 234, (59) 7268037

email: [biuro@marcinbartos.pl](mailto:biuro@marcinbartos.pl), [marcinbartos4@wp.pl](mailto:marcinbartos4@wp.pl), <http://marcinbartos.pl>



**STAROSTWO POWIATOWE  
w KĘPNIE**

**ul. Kościuszki 5, 63-600 Kępno**

**tel. 62 782 89 00**

**fax 62 782 89 01**

## SPIS ZAŁĄCZNIKÓW

BIOZ .....



## **INFORMACJA DOTYCZĄCA BEZPIECZEŃSTWA I OCHRONY ZDROWIA „BIOZ”**

### **1. PODSTAWA PRAWNA OPRACOWANIA**

- Ustawa Prawo Budowlane z dnia 7 lipca 1994 roku wraz z późniejszymi zmianami;
- Rozporządzenie Ministra Infrastruktury z dnia 23 czerwca 2003 roku w sprawie informacji dotyczącej bezpieczeństwa i ochrony zdrowia oraz planu bezpieczeństwa i ochrony zdrowia.

### **2. ZAKRES ROBÓT DLA CAŁEGO ZAMIERZENIA BUDOWLANEGO ORAZ KOLEJNOŚĆ REALIZACJI POSZCZEGÓLNYCH OBIEKTÓW:**

Nazwa inwestycji: Budowa czterech nieoświetlonych i niepodświetlanych tablic reklamowych na terenie zabudowanym wraz z rozbiórką dwóch istniejących tablic reklamowych

Adres inwestycji: KĘPNO, dz. 941/17, 1518/2, obręb ewid. Miasto Kępno (0001), jedn. ewid. Kępno [300803\_4], gm. Kępno, powiat kępiński, woj. wielkopolskie, Kategoria obiektu budowlanego VIII.

Inwestor: Projekt Kępno Sp. z o.o., ul. Sportowa 9, 63-600 Kępno

- roboty ziemne;
- roboty ciesielskie, zbrojarskie i betoniarskie przy wykonywaniu fundamentów;
- montaż konstrukcji stalowej;
- prace wykończeniowe wewnętrzne – obróbki blacharskie;

### **3. WYKAZ ISTNIEJĄCYCH OBIEKTÓW BUDOWLANYCH**

Przedmiotowa działka obecnie jest zabudowana oraz zagospodarowana.

### **4. WSKAZANIE ELEMENTÓW ZAGOSPODAROWANIA DZIAŁKI LUB TERENU, KTÓRE MOGA STWARZAĆ ZAGROŻENIE BEZPIECZEŃSTWA I ZDROWIA LUDZI**

Brak jakichkolwiek elementów stwarzających zagrożenie bezpieczeństwa i zdrowia ludzi.

### **5. PRZEWIDUJE SIĘ WYSTĘPOWANIE NASTĘPUJĄCYCH ZAGROŻEŃ PODCZAS REALIZACJI ROBÓT BUDOWLANYCH**

- upadek z wysokości ponad 5m;
- uszkodzenie ciała w czasie pracy z użyciem narzędzi i elektronarzędzi;
- porażenie prądem elektrycznym.

### **6. WSKAZANIE SPOSOBU PROWADZENIA INSTRUKTAŻU PRACOWNIKÓW PRZED PRZYSTĄPIENIEM DO REALIZACJI ROBÓT SZCZEGÓLNIE NIEBEZPIECZNYCH:**

Przed przystąpieniem do wykonywania prac należy przeprowadzić każdorazowo instruktaż stanowiskowy pracowników bezpośrednio wykonujących te prace oraz instruktaż dot. występowania i zapobiegania zagrożeniom pracowników mogących przebywać w strefach szczególnego zagrożenia zdrowia lub w ich sąsiedztwie. Instruktaż powinien obejmować również zagadnienia bezpiecznej i sprawnej komunikacji, umożliwiającej szybką ewakuację na wypadek pożaru, awarii i innych zagrożeń. Przeprowadzany instruktaż powinien zapewniać uczestnikom:

zaznajomienie się z zagrożeniami wypadkowymi i chorobowymi związanymi z wykonywaną pracą,

poznanie przepisów i zasad bezpieczeństwa i higieny pracy w zakresie niezbędnym do wykonywania pracy na określonym stanowisku oraz związanych z tym stanowiskiem obowiązków i odpowiedzialności w dziedzinie bezpieczeństwa i higieny pracy, nabycie umiejętności wykonywania pracy w sposób bezpieczny dla siebie i innych osób oraz postępowania w sytuacjach awaryjnych, a także umiejętności udzielania pomocy osobom, które uległy wypadkom.

czas trwania instruktażu stanowiskowego powinien być uzależniony od przygotowania zawodowego pracownika, dotychczasowego stażu pracy oraz rodzaju pracy i zagrożeń występujących na stanowisku pracy, na którym pracownik ma być zatrudniony.



Instruktaż stanowiskowy przeprowadza osoba kierująca pracownikami, wyznaczona przez pracodawcę, posiadająca odpowiednie kwalifikacje i doświadczenie zawodowe oraz przeszkolona w zakresie metod prowadzenia instruktażu.

Instruktaż stanowiskowy powinien być zakończony sprawdzianem wiadomości i umiejętności z zakresu wykonywania pracy zgodnie z przepisami i zasadami bezpieczeństwa i higieny pracy, stanowiącym podstawę dopuszczenia pracownika do wykonywania pracy na określonym stanowisku.

Odbycie przez pracownika instruktażu ogólnego i instruktażu stanowiskowego powinno być potwierdzone przez pracownika na piśmie oraz odnotowane w aktach osobowych pracownika.

Na stanowiskach pracy, na których występują szczególnie duże zagrożenia dla zdrowia oraz zagrożenia wypadkowe, powinno być przeprowadzone szkolenie podstawowe przed rozpoczęciem pracy na tych stanowiskach. Wykaz takich stanowisk pracy określa pracodawca.

Ramowe programy szkolenia w zakresie bezpieczeństwa i higieny pracy zwarte są w załączniku do rozporządzenia Ministra Pracy i Polityki Socjalnej z dnia 28 maja 1996 r. w sprawie szczegółowych zasad szkolenia w dziedzinie bezpieczeństwa i higieny pracy.

## **7. WSKAZANIE ŚRODKÓW TECHNICZNYCH I ORGANIZACYJNYCH, ZAPOBIEGAJĄCYCH NIEBEZPIECZEŃSTWOM WYNIKAJĄCYM Z WYKONYWANIA ROBÓT BUDOWLANYCH**

Roboty przy usuwaniu eternitu może wykonać tylko wyspecjalizowana firma, posiadająca odpowiednią decyzję wydaną przez starostę.

Roboty budowlane wykonywać zgodnie z Rozporządzeniem Ministra Infrastruktury z dnia 6 lutego 2003 r. w sprawie bezpieczeństwa i higieny pracy podczas wykonywania robót budowlanych. Bezwzględnie stosować środki ochrony indywidualnej.

Uczestnicy procesu budowlanego współdziałają ze sobą w zakresie bezpieczeństwa i higieny pracy w procesie przygotowania i realizacji budowy. Stosowanie niezbędnych środków ochrony indywidualnej obowiązuje wszystkie osoby przebywające na terenie budowy. Bezpośredni nadzór nad bezpieczeństwem i higieną pracy na stanowiskach pracy sprawują odpowiednio kierownik robót oraz mistrz budowlany, stosownie do zakresu obowiązków.

Do zabezpieczeń stanowisk pracy na wysokości, zwłaszcza osób wykonujących roboty w pobliżu krawędzi dachu płaskiego lub dachu o nachyleniu do 20%, należy stosować środki ochrony zbiorowej, w szczególności balustrady, siatki ochronne i siatki bezpieczeństwa. Stanowiska pracy usytuowane nad poziomem terenu powyżej 1 m zabezpiecza się balustradą składającą się z deski krawężnikowej o wysokości 0,15 m i poręczy ochronnej umieszczonej na wysokości 1,1 m. Wolną przestrzeń pomiędzy deską krawężnikową a poręczą wypełnia się w sposób zabezpieczający pracowników przed upadkiem z wysokości. W przypadku rusztowań systemowych dopuszcza się umieszczanie poręczy ochronnej na wysokości 1 m. Osoba wykonująca roboty na dachu o nachyleniu powyżej 20%, jeżeli nie stosuje się rusztowań ochronnych, jest obowiązana stosować środki ochrony indywidualnej lub inne urządzenia ochronne. Stosowanie środków ochrony indywidualnej, w szczególności takich jak szelki bezpieczeństwa, jest dopuszczalne, gdy nie ma możliwości stosowania środków ochrony zbiorowej.

Terren budowy lub robót należy ogrodzić albo w inny sposób uniemożliwić wejście osobom nieupoważnionym, wyznaczając strefy niebezpieczne. Jeżeli ogrodzenie terenu budowy lub robót nie jest możliwe, należy oznakować granice terenu za pomocą tablic ostrzegawczych, a w razie potrzeby zapewnić stały nadzór. Strefa niebezpieczna w swym najmniejszym wymiarze liniowym liczoną od płaszczyzny obiektu budowlanego, nie może wynosić mniej niż 1/10 wysokości, z której mogą spadać przedmioty, lecz nie mniej niż 6 m.

Terren budowy wyposaża się w niezbędny sprzęt do gaszenia pożaru oraz, w zależności od potrzeb, w system sygnalizacji pożarowej, dostosowany do charakteru budowy, rozmiarów i sposobu wykorzystania pomieszczeń, wyposażenia budowy, fizycznych i chemicznych właściwości substancji znajdujących się na terenie budowy, w ilości wynikającej z liczby zagrożonych osób. Sprzęt do gaszenia pożaru regularnie sprawdza się, konserwuje i uzupełnia, zgodnie z wymaganiami producentów i przepisów przeciwpożarowych. Ilość i rozmieszczenie gaśnic przenośnych powinno być zgodne z wymaganiami przepisów przeciwpożarowych.

Roboty ziemne powinny być prowadzone na podstawie projektu, określającego położenie instalacji i urządzeń podziemnych, mogących znaleźć się w zasięgu prowadzonych robót. Wykonywanie robót ziemnych w bezpośrednim sąsiedztwie sieci, takich jak: elektroenergetyczne, gazowe, telekomunikacyjne, ciepłownicze, wodociągowe i kanalizacyjne powinno być poprzedzone określeniem przez kierownika budowy bezpiecznej odległości, w jakiej mogą być one wykonywane od istniejącej sieci, i sposobu wykonywania tych robót. Bezpieczną odległość wykonywania robót ustala kierownik budowy w porozumieniu z właściwą jednostką, w której zarządzie lub użytkowaniu znajdują się te instalacje. Miejsca tych robót należy oznakować napisami ostrzegawczymi i ogrodzić.

W czasie wykonywania robót ziemnych miejsca niebezpieczne należy ogrodzić i umieścić napisy ostrzegawcze.

Prowadzenie robót ziemnych w pobliżu instalacji podziemnych powinno odbywać się ręcznie.

W czasie wykonywania wykopów w miejscach dostępnych dla osób niezatrudnionych przy tych robotach należy wokół wykopów pozostawionych na czas zmroku i w nocy ustawić balustrady zaopatrzone w światło ostrzegawcze koloru czerwonego. Poręcze balustrad powinny znajdować się na wysokości 1,1 m nad terenem i w odległości nie mniejszej niż 1 m od krawędzi wykopu. Niezależnie od ustawienia balustrad w przypadkach uzasadnionych względami bezpieczeństwa wykop należy szczelnie przykryć,



w sposób uniemożliwiający wpadnięcie do wykopu. W przypadku przykrycia wykopu, zamiast balustrad teren robót można oznaczyć za pomocą balustrad z lin lub taśm z tworzywa sztucznego, umieszczonych wzdłuż wykopu na wysokości 1,1 m i w odległości 1 m od krawędzi wykopu. Jeżeli teren, na którym są wykonywane roboty ziemne, nie może być ogrodzony, wykonawca robót powinien zapewnić stały jego dozór.

Wykopy o ścianach pionowych nieumocnionych, bez rozparcia lub podparcia, mogą być wykonywane tylko do głębokości 1 m w gruntach zwartych, w przypadku, gdy teren przy wykopie nie jest obciążony w pasie o szerokości równej głębokości wykopu. Wykopy bez umocnień, o głębokości większej niż 1 m, lecz nie większej od 2 m, można wykonywać, jeżeli pozwalają na to wyniki badań gruntu i dokumentacja geologiczno-inżynierska. Zabezpieczenie ażurowe ścian wykopów można stosować tylko w gruntach zwartych. Stosowanie zabezpieczenia ażurowego ścian wykopów w okresie zimowym jest zabronione.

W czasie wykonywania wykopów ze skarpami o bezpiecznym nachyleniu, zgodnym z przepisami odrębnymi, należy:

w pasie terenu przylegającego do górnej krawędzi skarpy, na szerokości równej trzykrotnej głębokości wykopu, wykonać spadki umożliwiające łatwy odpływ wód opadowych w kierunku od wykopu;

likwidować naruszenie struktury gruntu skarpy, usuwając naruszony grunt, z zachowaniem bezpiecznego nachylenia w każdym punkcie skarpy;

sprawdzać stan skarpy po deszczu, mrozie lub po dłuższej przerwie w pracy.

W czasie wykonywania koparką wykopów wąsko przestrzennych należy wykonywać obudowę wyłęcznic z zabezpieczonej części wykopu lub zastosować obudowę prefabrykowaną, z użyciem wcześniej przewidzianych urządzeń mechanicznych.

Jeżeli wykop osiągnie głębokość większą niż 1 m od poziomu terenu, należy wykonać zejście (wejście) do wykopu. Odległość pomiędzy zejściami (wejściami) do wykopu nie powinna przekraczać 20 m. Wchodzenie do wykopu i wychodzenie po rozporach oraz przemieszczanie osób urządzeniami służącymi do wydobywania urobku jest zabronione. Każdorazowe rozpoczęcie robót w wykopie wymaga sprawdzenia stanu jego obudowy lub skarp.

Składowanie urobku, materiałów i wyrobów jest zabronione:

w odległości mniejszej niż 0,6 m od krawędzi wykopu, jeżeli ściany wykopu są obudowane oraz jeżeli obciążenie urobku jest przewidziane w doborze obudowy;

w strefie klina naturalnego odtamu gruntu, jeżeli ściany wykopu nie są obudowane.

Ruch środków transportowych obok wykopów powinien odbywać się poza granicą klina naturalnego odtamu gruntu. W czasie zasypywania obudowanych wykopów zabezpieczenie należy demontować od dna wykopu i stopniowo usuwać je, w miarę zasypywania wykopu.

Zabezpieczenie można usuwać jednoetapowo z wykopów wykonanych:

- w gruntach spoistych – na głębokości nie większej niż 0,5 m;
- w pozostałych gruntach – na głębokości nie większej niż 0,3 m.

W czasie wykonywania robót ziemnych nie powinno dopuszczać się do tworzenia się nawisów gruntu. Koparka w czasie pracy powinna być ustawiona w odległości od wykopu co najmniej 0,6 m poza granicą klina naturalnego odtamu gruntu. Przy wykonywaniu robót ziemnych sprzętem zmechanizowanym należy wyznaczyć w terenie strefę niebezpieczną i odpowiednio ją oznakować. Przebywanie osób pomiędzy ścianą wykopu a koparką, nawet w czasie postoju, jest zabronione.

Roboty murarskie i tynkarskie na wysokości powyżej 1 m należy wykonywać z pomostów rusztowań. Pomost rusztowania do robót murarskich powinien znajdować się poniżej wznoszonego muru, na poziomie co najmniej 0,5 m od jego górnej krawędzi. Wykonywanie robót murarskich i tynkarskich z drabin przystawnych jest zabronione. Chodzenie po świeżo wykonanych murach, przesklepieniach, płytach, stropach, przekryciach otworów i niestabilnych dekowaniach oraz wychylanie się poza krawędzie konstrukcji bez dodatkowego zabezpieczenia i opieranie się o balustrady jest zabronione. Wykonywanie robót murarskich i tynkarskich w wykopach jest dozwolone wyłącznie po uprzednim zabezpieczeniu ścian wykopów. Jeżeli stanowisko pracy do wykonania ściany znajduje się pomiędzy skarpy wykopu, a wznoszoną ścianą, szerokość stanowiska pracy powinna wynosić co najmniej 0,7 m.

Stoły warsztatowe i maszyny zbrojarskie powinny być ustawione w pomieszczeniach lub pod wiatami. Stanowiska pracy zbrojarzy, znajdujące się po obu stronach stołu, należy oddzielić umieszczoną nad stołem siatką o wysokości 1 m i o oczkach nie większych niż 20 mm. Stoły warsztatowe do przygotowania zbrojenia powinny mieć stabilną konstrukcję i być przytwierdzone do podłoża. Miejsca pracy przy stołach zbrojarskich i stanowiskach obsługi maszyn powinny być wyposażone w pomosty drewniane lub wykonane z innych materiałów o właściwościach termoizolacyjnych.

Pręty zbrojeniowe w czasie transportu powinny być zabezpieczone przed przemieszczaniem się w kierunku poprzecznym i podłużnym. Poszczególne rodzaje elementów zbrojenia i kształtowników stalowych powinny być składowane oddzielnie, na wyrównanym i odwodnionym podłożu albo na podkładkach. Chodzenie po ułożonych elementach zbrojenia jest zabronione.

Zabronione jest:

podchodzenie do transportowanego zbrojenia, znajdującego się w położeniu wyższym niż 0,5 m ponad miejscem ułożenia;

chwytywanie rękami za skrajne elementy zbrojenia układanego w formy;

rzucanie elementów zbrojenia.

Kotwrotniki do rozwijania zwojów stali zbrojeniowej oraz przestrzeń pomiędzy kotwrotnikami a prościarkami powinny być ogrodzone. W przypadku prostowania stali metodą wyciągania – stanowiska pracy, miejsca zamocowania prętów oraz trasę z





obu stron toru wyciągowego należy zabezpieczyć ogrodzeniem zabezpieczającym pracowników. Na wydzielonym terenie jw. jest zabronione:

- przebywanie osoby wzdłuż wyciąganego pręta zbrojeniowego w czasie prostowania stali;
- przebywanie osób niezatrudnionych przy prostowaniu stali;
- organizowanie innych stanowisk roboczych i składowisk.

Wprowadzanie do prościarki pręta ze zwoju jest dopuszczalne jedynie przed jej uruchomieniem. W czasie cięcia prętów zbrojeniowych nożycami ręcznymi pręt cięty należy oprzeć obustronnie na koźłach lub na stole zbrojarskim. Cięcie prętów zbrojeniowych o średnicy większej niż 20 mm nożycami ręcznymi jest zabronione. W czasie przycinania mechanicznego prętów zbrojeniowych chwytanie ręką prętów w odległości mniejszej niż 0,5 m od urządzenia tnącego jest zabronione.

Pręty o średnicy większej niż 20 mm należy odginać wyłącznie za pomocą urządzeń mechanicznych. Zakładanie zbrojenia, przestawianie odbojnic lub trzpieni przy gięciu stali na mechanicznej giętarcie jest dopuszczalne wyłącznie przy unieruchomionej tarczy giętarki.

Do montażu zbrojenia na stanowisku pracy położonym na wysokości stosuje się przepisy bhp dot. robót na wysokości.

W czasie dodawania do mieszanki betonowej środków chemicznych roztwórn należy przygotowywać w wydzielonych naczyniach i w wyznaczonych miejscach, a osoby zatrudnione przy rozcieńczaniu środków chemicznych powinny być zaopatrzone w środki ochrony indywidualnej.

Pojemniki do transportu mieszanki betonowej powinny być zabezpieczone przed przypadkowym wylaniem mieszanki oraz wyposażone w klapy łatwo otwieralne. Opróżnianie pojemnika z mieszanki betonowej powinno odbywać się stopniowo i równomiernie, aby nie dopuścić do przeciążenia deskowania. Wylewanie mieszanki betonowej w deskowanie z wysokości większej niż 1 m jest zabronione.

Przy dostawie masy betonowej pojazdem punkt zsypu powinien być wyposażony w odbojnice zabezpieczające pojazd przed stoczeniem się. W czasie podgrzewania lub naparzania materiałów należy zabezpieczyć pracowników przed oparzeniem. Zawory przewodów pary należy umieszczać w miejscach łatwo dostępnych dla obsługi urządzeń.

Przebywanie osób na górnych płaszczyznach ścian, belek, słupów, ram lub kratownic, jest zabronione. Zabronione jest również prowadzenie montażu z elementów wielkowymiarowych przy prędkości wiatru powyżej 10 m/s lub przy złej widoczności o zmierzchu, we mgle i w porze nocnej, jeżeli stanowiska pracy nie mają wymaganego przepisami odrębnymi oświetlenia.

Przed podniesieniem elementu konstrukcji należy przewidzieć bezpieczny sposób naprowadzenia elementu na miejsce wbudowania, stabilizacji elementu, uwolnienia elementu z haków zawiesia oraz podnoszenia elementu, po wyposażeniu w bezpieczne dojścia i pomosty montażowe, jeżeli wykonanie czynności nie jest możliwe bezpośrednio z poziomu terenu lub stropu. W czasie zakładania stężeń montażowych, odcepienia elementów z zawiesi należy stosować wyłącznie pomosty montażowe lub drabiny rozstawne.

W czasie podnoszenia elementów prefabrykowanych należy stosować zawiesia odpowiednie do rodzaju elementu, podnosić na zawiesiu elementy o masie nieprzekraczającej dopuszczalnego nominalnego udźwigu, stosować liny kierunkowe, kontrolować prawidłowość zawieszenia elementu na haku po jego podniesieniu na wysokość 0,5 m. W czasie montażu, w szczególności słupów, belek i wiązarów, należy stosować podkładki pod liny zawiesi, zapobiegające przetarciom i załamaniu lin. Podanie sygnału do podnoszenia elementu może nastąpić po usunięciu osób ze strefy niebezpiecznej.

Cieśle powinni być wyposażeni w zasobniki na narzędzia ręczne, uniemożliwiające wypadanie narzędzi oraz nieutrudniające swobody ruchu. Ręczne podawanie w pionie długich przedmiotów, a w szczególności desek lub bali, jest dozwolone wyłącznie do wysokości 3 m. Roboty ciesielskie z drabin można wykonywać wyłącznie do wysokości 3 m. Roboty ciesielskie montażowe wykonuje zespół liczący co najmniej 2 osoby.

Roboty budowlane, związane z impregnacją drewna lub innych materiałów, mogą wykonywać osoby zapoznane z występującymi zagrożeniami i instrukcją producenta dotyczącą postępowania się stosowanymi środkami impregnacyjnymi. Osób, u których występują objawy uczulenia na środki chemiczne, nie należy zatrudniać przy robotach impregnacyjnych.

W miejscu wykonywania robót impregnacyjnych jest niedopuszczalne:

- używanie otwartego ognia;
- palenie tytoniu;
- spożywanie posiłków.

Niezwłocznie po zakończeniu robót impregnacyjnych oraz w przerwach przeznaczonych na posiłki osobom wykonującym roboty należy umożliwić umycie się ciepłą wodą i korzystanie ze środków higieny osobistej. Miejsca i pomieszczenia przeznaczone do impregnacji należy zaopatrzyć w sprzęt do gaszenia pożarów, dostosowany do rodzaju używanego środka impregnacyjnego oraz ogrodzić i zaopatrzyć w odpowiednie tablice ostrzegawcze. W pomieszczeniach zamkniętych, w których są wykonywane roboty impregnacyjne, należy zainstalować wentylację mechaniczną. Miejsca, w których wykonywane są roboty impregnacyjne, należy zabezpieczyć przed zanieczyszczeniem środowiska środkami impregnacyjnymi.

Dopuszcza się wykonywanie robót malarskich przy użyciu drabin rozstawnych tylko do wysokości nieprzekraczającej 4 m od poziomu podłogi. Drabiny należy zabezpieczyć przed poślizgiem i rozsunięciem się oraz zapewnić ich stabilność. Wewnętrzne roboty malarskie z zastosowaniem składników wydzielających szkodliwe dla zdrowia substancje lotne należy wykonywać przy zapewnieniu intensywnej wentylacji pomieszczeń, uwzględniającej właściwości fizykochemiczne materiałów. W czasie wypalania farb olejnych na elementach budowlanych w pomieszczeniach należy zapewnić odpowiednią wentylację. W pomieszczeniach, w



których są prowadzone roboty malarskie rozтворami wodnymi, należy wyłączyć instalację elektryczną i stosować zasilanie niemogące powodować zagrożenia porażeniem prądem elektrycznym.

Rusztowania i ruchome podesty robocze powinny być wykonywane zgodnie z dokumentacją producenta albo projektem indywidualnym. Rusztowania systemowe powinny być montowane zgodnie z dokumentacją projektową z elementów poddanych przez producenta badaniom na zgodność z wymaganiami konstrukcyjnymi i materiałowymi, określonymi w kryteriach oceny wyrobów pod względem bezpieczeństwa. Elementy rusztowań, innych niż wyżej wymienione, powinny być montowane zgodnie z projektem indywidualnym. Montaż rusztowań, ich eksploatacja i demontaż powinny być wykonywane zgodnie z instrukcją producenta albo projektem indywidualnym. Osoby zatrudnione przy montażu i demontażu rusztowań oraz monterzy ruchomych podestów roboczych powinni posiadać wymagane uprawnienia. Użytkowanie rusztowania jest dopuszczalne po dokonaniu jego odbioru przez kierownika budowy lub uprawnioną osobę. Odbiór rusztowania potwierdza się wpisem w dzienniku budowy lub w protokole odbioru technicznego. Wpis w dzienniku budowy lub w protokole odbioru technicznego rusztowania określa w szczególności:

- użytkownika rusztowania;
- przeznaczenie rusztowania;
- wykonawcę montażu rusztowania z podaniem imienia i nazwiska albo nazwy oraz numeru telefonu;
- dopuszczalne obciążenia pomostów i konstrukcji rusztowania;
- datę przekazania rusztowania do użytkowania;
- oporność uziomu;
- terminy kolejnych przeglądów rusztowania.

Na rusztowaniu lub ruchomym podestzie roboczym powinna być umieszczona tablica określająca:

- wykonawcę montażu rusztowania lub ruchomego podestu roboczego z podaniem imienia i nazwiska albo nazwy oraz numeru telefonu;
- dopuszczalne obciążenia pomostów i konstrukcji rusztowania lub ruchomego podestu roboczego.

Rusztowania i ruchome podesty robocze powinny być wykorzystywane zgodnie z przeznaczeniem.

Rusztowania i ruchome podesty robocze powinny:

- posiadać pomost o powierzchni roboczej wystarczającej dla osób wykonujących roboty oraz do składowania narzędzi i niezbędnej ilości materiałów;
- posiadać stabilną konstrukcję dostosowaną do przeniesienia obciążeń;
- zapewniać bezpieczną komunikację i swobodny dostęp do stanowisk pracy;
- zapewniać możliwość wykonywania robót w pozycji niepowodującej nadmiernego wysiłku;
- posiadać poręcz ochronną;
- posiadać piony komunikacyjne.

Rusztowania stojakowe powinny mieć wydzielone bezpieczne piony komunikacyjne. Odległość najbardziej oddalonego stanowiska pracy od pionu komunikacyjnego rusztowania nie powinna być większa niż 20 m, a między pionami nie większa niż 40 m.

Rusztowania należy ustawiać na podłożu ustabilizowanym i wyprofilowanym, ze spadkiem umożliwiającym odpływ wód opadowych. Liczbę i rozmieszczenie zakotwień rusztowania oraz wielkość siły kotwiącej należy określić w projekcie rusztowania lub dokumentacji producenta. Składowa pozioma jednego zamocowania rusztowania nie powinna być mniejsza niż 2,5 kN. Konstrukcja rusztowania nie powinna wystawać poza najwyższą położoną linię kotew więcej niż 3 m, a pomost roboczy umieszcza się nie wyżej niż 1,5 m ponad tą linią. W przypadku odsunięcia rusztowania od ściany ponad 0,2 m należy stosować balustrady od strony tej ściany. Udźwig urządzenia do transportu materiałów na wysięgnikach mocowanych do konstrukcji rusztowania nie może przekraczać 1,5 kN. Rusztowanie z elementów metalowych powinno być uziemione i posiadać instalację piorunochronną. Usytuowanie rusztowania w obrębie ciągów komunikacyjnych wymaga zgody właściwych organów nadzorujących te ciągi oraz zastosowania wymaganych przez nie środków bezpieczeństwa. Środki bezpieczeństwa powinny być określone w projekcie organizacji ruchu. Rusztowania takie powinny dodatkowo posiadać co najmniej:

zabezpieczenia przed spadaniem przedmiotów z rusztowania;

zabezpieczenie przechodniów przed możliwością powstania urazów oraz uszkodzeniem odzieży przez elementy konstrukcyjne rusztowania.

Rusztowania, usytuowane bezpośrednio przy drogach, ulicach oraz w miejscach przejazdów i przejść dla pieszych, powinny posiadać dodatkowo daszki ochronne i ostłonę z siatek ochronnych. Stosowanie siatek ochronnych nie zwalnia z obowiązku stosowania balustrad.

Osoby dokonujące montażu i demontażu rusztowań są obowiązane do stosowania urządzeń zabezpieczających przed upadkiem z wysokości.

Przed montażem lub demontażem rusztowań należy wyznaczyć i ogrodzić strefę niebezpieczną. Równoczesne wykonywanie robót na różnych poziomach rusztowania jest dopuszczalne, pod warunkiem zachowania wymaganych odstępów między stanowiskami pracy. W innych przypadkach odległości bezpieczne wynoszą w poziomie co najmniej 5 m, a w pionie wynikają z zachowania co najmniej jednego szczelnego pomostu, nie licząc pomostu, na którym roboty są wykonywane.

Montaż, eksploatacja i demontaż rusztowań i ruchomych podestów roboczych są zabronione:

jeżeli o zmroku nie zapewniono oświetlenia pozwalającego na dobrą widoczność;



## Biuro Projektowe i Nadzór Budowlany

77-300 Cztuchów, m. Rychnowy 1b

tel. biuro 533 339 234, (59) 7268037

email: biuro@marcinbartos.pl, marcinbartos4@wp.pl, http: marcinbartos.pl



- w czasie gęstej mgły, opadów deszczu, śniegu oraz gołoledzi;
- w czasie burzy lub wiatru, o prędkości przekraczającej 10 m/s.

Pozostawianie materiałów i wyrobów na pomostach rusztowań i ruchomych podestów roboczych po zakończeniu pracy jest zabronione. Zrzucanie elementów demontowanych rusztowań i ruchomych podestów roboczych jest zabronione. Wchodzenie i schodzenie osób na pomost ruchomego podestu roboczego jest dozwolone, jeżeli pomost znajduje się w najniższym położeniu lub w położeniu przewidzianym do wchodzenia oraz jest wyposażony w zabezpieczenia, zgodnie z instrukcją producenta. Na pomoście ruchomego podestu roboczego nie powinno przebywać jednocześnie więcej osób niż przewiduje instrukcja producenta. Wykonywanie gwałtownych ruchów, przechylanie się przez poręcze, gromadzenie wyrobów, materiałów i narzędzi po jednej stronie ruchomego podestu roboczego oraz opieranie się o ścianę obiektu budowlanego przez osoby znajdujące się na podeście jest zabronione. Łączenie ze sobą dwóch sąsiednich ruchomych podestów roboczych oraz przechodzenie z jednego na drugi jest zabronione.

Rusztowania i ruchome podesty robocze powinny być każdorazowo sprawdzane, przez kierownika budowy lub uprawnioną osobę, po silnym wietrze, opadach atmosferycznych oraz działaniu innych czynników, stwarzających zagrożenie dla bezpieczeństwa wykonania prac, i przerwach roboczych dłuższych niż 10 dni oraz okresowo, nie rzadziej niż raz w miesiącu. Zakres czynności objętych sprawdzeniem określa instrukcja producenta lub projekt indywidualny.

W czasie burzy i przy wietrze o prędkości większej niż 10 m/s pracę na ruchomym podeście roboczym należy przerwać, a pomost podestu opuścić do najniższego położenia i zabezpieczyć przed jego przemieszczaniem.

W przypadku braku dopływu prądu elektrycznego przez dłuższy okres czasu, znajdujący się w górze pomost ruchomego podestu roboczego należy opuścić za pomocą ręcznego urządzenia. Naprawa ruchomych podestów roboczych może być dokonywana wyłącznie w ich najniższym położeniu. Droga przemieszczania rusztowań przejezdnych powinna być wyrównana, utwardzona, odwodniona, a jej spadek nie może przekraczać 1%.