MAPA DO CELÓW PROJEKTOWYCH

OBIEKT: trasa od ul. Grunwaldzkiej 41 do ul. Karsiborskiej dz. nr 208/12 (oczyszczalnia ścieków)
Jednostka ewidencyjna: 326301_1, Świnoujście Miasto
Obręb nr: 326301_1.0010, Świnoujście 10
Gmina/miasto: Świnoujście
Powiat: Świnoujście
Województwo: zachodniopomorskie

SKALA: 1 : 500
Układ współrzędnych: „2000”
Poziom odniesienia wysokości: „Kronsztadt”

Kierownik roboty:
inż. Ryszard Kopacki
upr. zaw. nr 8779
zakres uprawnień: 1 i 2

Mapę do celów projektowych wektorowa sporządzono metodą skanowania i kalibracji przy wykorzystaniu:
1. mapy zasadniczej w skali 1:500, sekcja nr: 5.210.14.04.3.2, 5.210.14.04.3.3, 5.210.14.04.3.4, 5.210.14.04.4.3, 5.210.14.04.4.4, 5.210.14.09.2.1, 5.210.14.09.2.2, 5.210.14.10.1.1
2. zbioru danych GESUT
3. zbioru danych z bazy EGiB

Na mapie do celów projektowych wykazano następujące projekty sieci uzbrojenia podziemnego: Nr BGM.6630.158.2014 – wo, ks, nr BGM.6630.174.2014 – ks, nr BGM.6630.17.2015 – wo, nr BGM.6630.57.2016 – ks, nr BGM.6630.71.2016 – en, nr BGM.6630.53.2017 – en, gs, kd, t.

Informacje dodatkowe:
1. --------- zakres pomiaru.
2. Redakcja znaków zgodna z Rozporządzeniem Ministra Administracji i Cyfryzacji w sprawie bazy danych obiektów topograficznych oraz mapy zasadniczej3. Mapa nadaje się do celów projektowych w zakresie pomiaru.
3. Mapa nadaje się do projektowania w zakresie pomiaru.
4. Stopień kartometryczności mapy do celów projektowych jest zgodna z Rozporządzeniem Ministra Administracji i Cyfryzacji w sprawie bazy danych obiektów topograficznych oraz mapy zasadniczej.
5. Wszystkie trwałe obiekty budowlane podlegają wytyczeniu przez jednostkę wykonawstwa geodezyjnego.
6. Nie wyklucza się istnienia w terenie również uzbrojenia o którym brak było informacji branżowych i nie zostało odnalezione w czasie informacji geodezyjnej.

Uzbrojenie opracowano na podstawie:
1. Pośredniego ustalenia przebiegu aparaturą elektroniczną – z literą A.
2. Bezpośredniego pomiaru.

W związku z tym w częściach 1 nie gwarantuje się kompletności i dokładność położenia uzbrojenia na mapie może być niższa od dokładności kartometrycznej mapy.

Mapa do celów projektowych została wykonana bez ustalenia obciążeń służebnościami gruntowymi ujawnionymi w księgach wieczystych.

Aktualność mapy do celów projektowych na dzień: 09.11.2017 r.

Wykonawca:

„GEOTOP” S.C.
ul. Wojska Polskiego 1/19
72-600 Świnoujście
tel. 601795242, 603666676
Mail: ryszardkopacki@gmail.com
biuro@geoakr.pl

Wykonano w ramach roboty geodezyjnej:
BGM.6642.539.2017

W zakresie opracowania znajdują się punkty osnowy geodezyjnej nr: ***1.1109, 1.1110, 1.1170, 1.1171, 1.1172***
Podlegające ochronie na podst. Art. 15, art. 48 ust. 1 pkt 3 ustawy Prawo geodezyjne i kartograficzne.

Granice i nr działek ewidencyjnych
Według danych: MODGiK w Świnoujściu z dnia: 09.11.2017 r. - położenie punktów granicznych zgodne z wymaganymi dokładnościami (§ 79 ust.5 rozp. MSWIA z dnia 09.11.2011 r. w sprawie standardów technicznych wykonywania geodezyjnych pomiarów sytuacyjnych i wysokościowych oraz opracowywania i przekazania wyników tych pomiarów do państwowego zasobu geodezyjnego i kartograficznego)

REJESTRACJA:

inż. Ryszard Kopacki

Kierownik jednostki wykonawstwa geodezyjnego

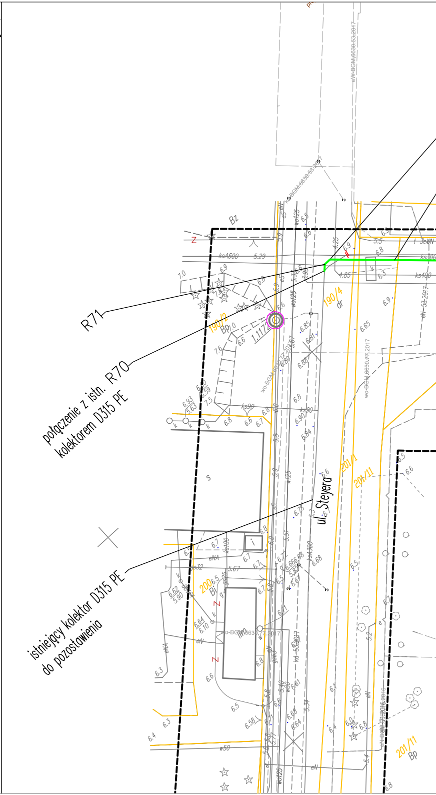
R71
R70
połączenie z istn. R70 kolektorem D315 PE
istniejący kolektor D315 PE do pozostawienia
ul. Steyera
190/2
190/4
201/4
204/11
200
201/11
Bz
Bp
Bi
dr
1.1172

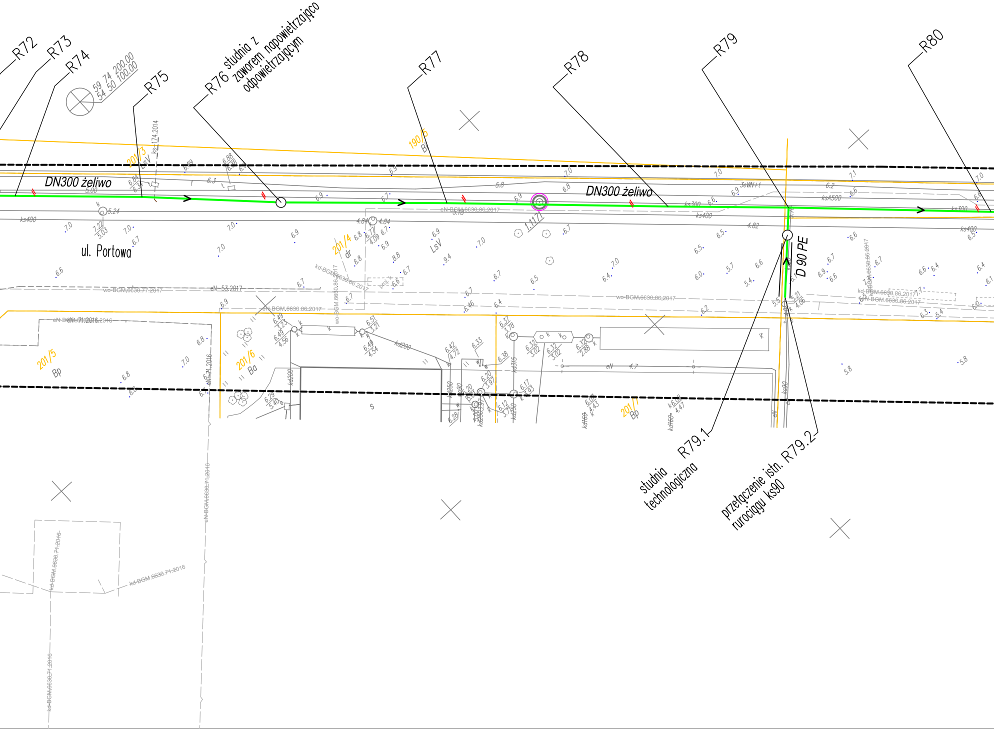
R72
R73
R74
59 74 200.00
54 50 100.00
R75
R76 studnia z zaworem napowietrzająco odpowietrzającym
R77
R78
R79
R80
DN300 żeliwo
DN300 żeliwo
ul. Portowa
D 90 PE
201/3 LsV
190/5 Bi
201/4 dr
LsV
201/5 Bp
201/6 Ba
201/7 Bp
ks400
ks300
R79.1 studnia technologiczna
R79.2 przełączenie istn. rurociągu ks90
wo-BGM.6630.77.2017
eN-BGM.6630.86.2017
wo-BGM.6630.86.2017
kd-BGM.6630.71.2016
eN-BGM.6630.71.2016
kd200
kd250
kd315

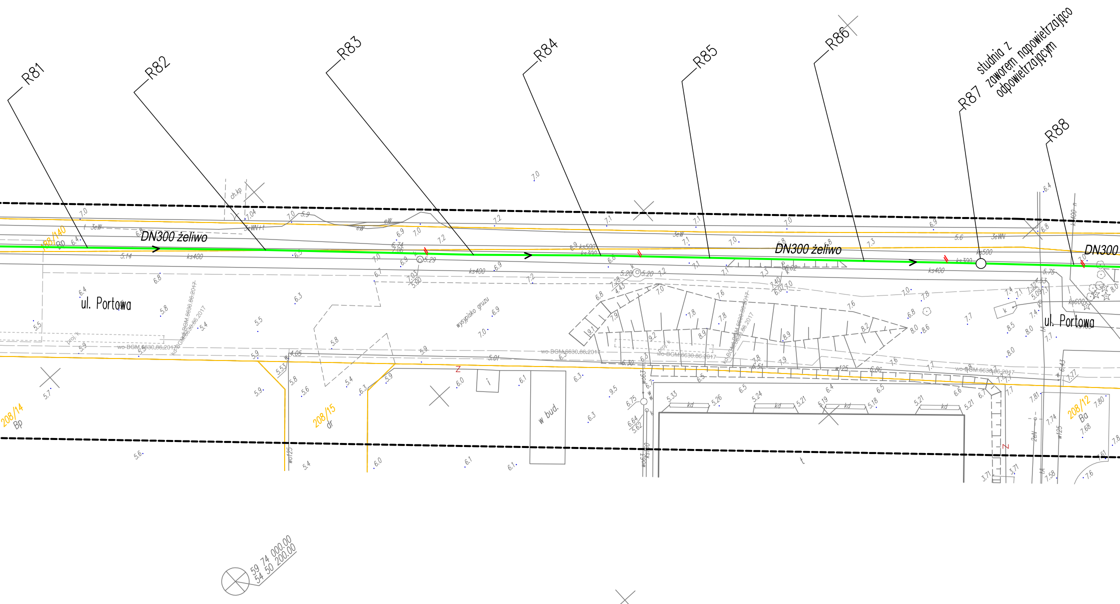
R81
R82
R83
R84
R85
R86
R87
R88
studnia z
zaworem napowietrzająco
odpowietrzającym
DN300 żeliwo
DN300 żeliwo
DN300
ul. Portowa
ul. Portowa
wysypisko gruzu
w bud.
208/14
Bp
208/15
dr
208/12
Ba
ks400
ks500
ks300
kp600
wo BGM.6630.86.2017
59 74 000.00
54 50 200.00

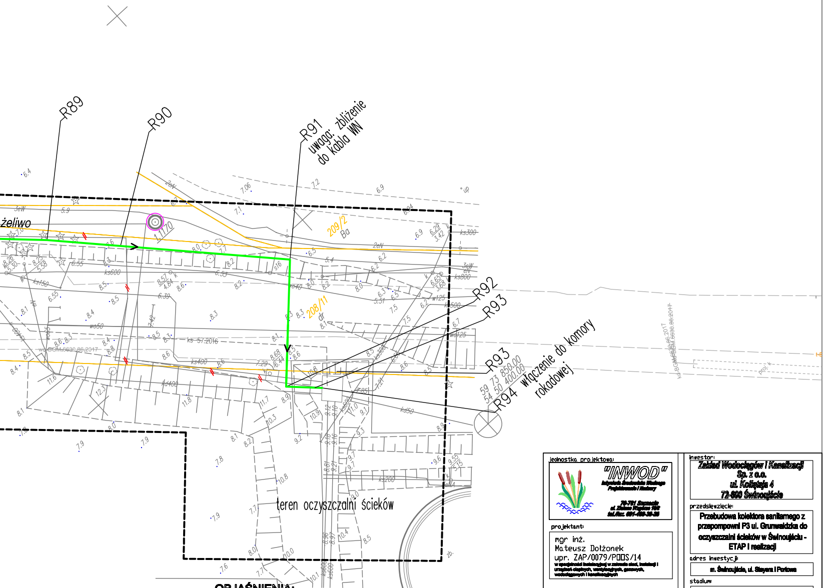
R89
R90
R91 uwaga: zbliżenie do kabla WN
R92
R93
R93
59 73 850.00
54 50 400.00
R94 włączenie do komory rokadowej
żeliwo
1170
209/2
Ba
208/11
dr
2eN
3eW
eN
ks300
ks600
ks800
ks150
ks400
ks 57/2016
kd400
kd50
k200
w125
wo50
wo125
s16
s840
s500
teren oczyszczalni ścieków
wd-BGM.6630.86.2017
proj. k
zb.
up

OBJAŚNIENIA:

proj. kolektor tłoczny sanitarny DN300 żel.

proj. rura osłonowa

istniejący kolektor sanitarny
do likwidacji

granice własności

punkty geodezyjne pod ochroną

jednostka projektowa:

"INWOD"
Inżynieria Środowiska Wodnego
Projektowanie i Nadzory

70-781 Szczecin
ul. Zielone Wzgórze [illegible]
tel./fax: [illegible]

projektant:

mgr inż.
Mateusz Dołżonek
upr. ZAP/0079/P□□S/14
w specjalności instalacyjnej w zakresie sieci, instalacji i urządzeń cieplnych, wentylacyjnych, gazowych, wodociągowych i kanalizacyjnych

sprawdził:

mgr inż.
Waldemar Łągiewka
232/Sz/89
w specjalności instalacyjno-inżynieryjnej w zakresie sieci wodociągowych i kanalizacyjnych i ochrony środowiska

Pracownia projektowa zastrzega sobie w stosunku do niniejszego projektu wszelkie prawa wynikające z ustawy o prawie autorskim.

inwestor:

**Zakład Wodociągów i Kanalizacji
Sp. z o.o.
ul. Kołłątaja 4
72-600 Świnoujście**

przedsięwzięcie:

Przebudowa kolektora sanitarnego z przepompowni P3 ul. Grunwaldzka do oczyszczalni ścieków w Świnoujściu - ETAP I realizacji

adres inwestycji:

m. Świnoujście, ul. Steyera i Portowa

stadium:

Projekt budowlano - wykonawczy

tytuł opracowania:

Projekt zagospodarowania terenu
Projekt architektoniczno - budowlany

tytuł rysunku:

plan syt-wys

miejsce i data	nr rys.:
SZCZECIN, II 2018	1
skala: 1 : 500	