



GMINA STRYKÓW

95-010 Stryków, ul. Tadeusza Kościuszki 27
tel. 42 719 80 02, 42 719 96 73 fax. 42 719 81 93
www.strykow.pl, www.bip.strykow.pl, e-mail: strykow@strykow.pl

Stryków, dnia 23.01.2024 roku

IZP.271.39.2023.IZ.PZP.3

INFORMACJA

Dotyczy: postępowania pod nazwą „Budowa Centrum Rozwoju Strykowa (CRS)“.

Zamawiający informuje, że w terminie określonym zgodnie z art. 135 ust. 2 ustawy z 11 września 2019 r. – Prawo zamówień publicznych Dz. U. z 2023 roku poz. 1605 ze zm.)– dalej: ustawa Pzp, wykonawcy zwrócili się do zamawiającego z wnioskiem o wyjaśnienie treści SWZ.

W związku z powyższym, zamawiający udziela następujących wyjaśnień:

Pytanie 1:

W dokumencie: Opis Technologia Sportowa Zewnętrzna, zamieściliście Państwo parametry sztucznej trawy, wymaganej do budowy boiska. Jako uznany, polski producent tkanej sztucznej trawy pragniemy zwrócić uwagę na nieścisłości w opisanych przez Państwa parametrach.

1. Opisane przez Państwa parametry sztucznej trawy charakteryzują produkt niskiej jakości, o niskich parametrach i krótkiej żywotności. Opisana przez Państwa sztuczna trawa to produkt oferowany na rynku około 10 lat temu. Nie oferuje się już sztucznych traw o tak niskiej grubości włókien. Nowe technologie pozwalają produkować trawy o grubości minimum 300 mikronów, które są znacznie trwalsze od tych, które Państwo wymagacie.

2. Planujecie Państwo wybudować boisko pełnowymiarowe do piłki nożnej, które ma być intensywnie użytkowane. W związku z powyższym, należy na boisku zainstalować sztuczną trawę o wysokich parametrach, która wytrzyma intensywnie użytkowanie, a jednocześnie będzie komfortowa i bezpieczna dla użytkowników. Takie cechy charakteryzują tkane sztuczne trawy.

3. Na stronie 8. Wymieniony został zestaw dokumentów, wymaganych do proponowanej nawierzchni ze sztucznej trawy. Informujemy, iż ten zestaw dokumentów jest nieaktualny – certyfikat FIFA 2 Star został zastąpiony certyfikatem FIFA Quality Pro, natomiast wymaganie tylko Aprobaty Technicznej ITB lub Rekomendacji sprawia, iż ryzykujecie Państwo tym, że zainstalowany będzie najtańszy produkt dostępny na rynku.

4. Na stronie 7. w przeznaczeniu sztucznej trawy wymagacie Państwo linii w kolorze białym, żółtym i niebieskim. Informujemy, iż na boiska do piłki nożnej instaluje się linie tylko w kolorze białym.

5. Z uwagi na złe praktyki w zakresie zamiany trawy syntetycznej na etapie realizacji inwestycji zwracamy się z prośbą, aby Zamawiający wziął pod uwagę weryfikację nawierzchni już na etapie składania ofert. Powyższe uchroni Zamawiającego przed zamianą nawierzchni na gorsze rozwiązania.

W związku z powyższymi rozbieżnościami, prosimy Zamawiającego o zmianę parametrów sztucznej trawy i wymaganie sztucznej trawy tkanej o wysokich parametrach użytkowych i wytrzymałościowych. Prosimy Zamawiającego o wymaganie sztucznej trawy o następujących parametrach:

Sztuczna Trawa Tkana o wysokości od 45 mm do 50 mm, spełniająca wymagania FIFA Quality Concept for Football Turf na poziomie FIFA QUALITY PRO (manual 2015), układana na podkładzie elastycznym (Shockpad).



GMINA STRYKÓW

95-010 Stryków, ul. Tadeusza Kościuszki 27
tel. 42 719 80 02, 42 719 96 73 fax. 42 719 81 93
www.strykow.pl, www.bip.strykow.pl, e-mail: strykow@strykow.pl

Tkanie to metoda jednoczesnego zaplatania osnowy, wątku i włókien runa w jeden produkt, na tym samym krośnie, w tym samym czasie. Wymagany jest produkt ekologiczny, który w 100% podlega pełnemu recyklingowi materiałowemu, czyli trawa i spód wykonane ze związków PP/PE. Ze względu na dużą intensywność użytkowania przyszłego boiska należy zastosować sztuczną trawę o wysokich parametrach użytkowych.

1. Rodzaj podkładu elastycznego pod trawą: Mata prefabrykowana, zgodna z raportem z badań niezależnego laboratorium dołączonym do oferty.
2. Grubość podkładu elastycznego: 10 mm
3. Wypełnienie trawy: piasek kwarcowy oraz EPDM z recyklingu.
4. Dtex pęczka – min. 12.000,
5. Grubość włókna – min. 300 µm,
6. Ilość pęczków – min. 10.000/m²,
7. Masa runa – min. 1 600 g/m²,
8. Siła wyrywania pęczka - min. 70 N
9. Przepuszczalność wody w trawie: minimum 6000 mm/h
10. Rodzaj włókna: Polietylenowe, monofilamentowe. W jednym pęczku minimum trzy różne rodzaje przekrojów poprzecznych włókien.
11. Podkład trawy: PP/PE - 100 % poliolefinowy
12. Nie dopuszcza się zastosowania warstwy lateksu z użyciem butadienu i poliuretanu,
13. Kolor nawierzchni: zielony w trzech różnych odcieniach,
14. Linie wklejane w nawierzchnie,

Wykonawca powinien potwierdzić spełnianie wymagań zamawiającego dotyczących nawierzchni i dostarczyć wraz z ofertą następujące dokumenty:

- autoryzację producenta nawierzchni wystawioną na wykonawcę z określeniem nazwy inwestycji i gwarancji producenta na oferowaną nawierzchnię,
- kartę techniczną nawierzchni z trawy syntetycznej poświadczoną przez producenta z określeniem nazwy inwestycji,
- aktualny Atest PZH lub równoważny dla trawy i granulatu,
- badania laboratoryjne nawierzchni potwierdzające technologie produkcji sztucznej trawy, potwierdzające minimalne wymagane parametry sztucznej trawy, systemu nawierzchni oraz spełnianie wymogów FIFA Quality Concept for Football Turf (manual 2015) na poziomie FIFA QUALITY PRO z określeniem wszystkich elementów systemu nawierzchni (trawa, mata, granulatu) wykonane przez autoryzowane laboratorium (np.: Labosport, ISA Sport, Sportslabs, Ercat),
- badanie na zgodność z normą PN-EN 15330-1 w celu potwierdzenia pozostałych parametrów poza minimalnymi wymaganiami dotyczącymi nawierzchni z trawy syntetycznej,
- certyfikat FIFA Quality PRO wystawiony dla oferowanego systemu nawierzchni
- Raport z badań niezależnego Instytutu, że produkt nadaje się do ponownego przetworzenia (recyklingu),
- próbkę oferowanej nawierzchni o wymiarach min.25x15cm z metryką producenta,
- próbka maty elastycznej z nazwą produktu – zgodna z raportem z badań laboratoryjnych.

Odpowiedź:

Trawa sztuczna powinna spełniać co najmniej poniższe wymagania:



GMINA STRYKÓW

95-010 Stryków, ul. Tadeusza Kościuszki 27
tel. 42 719 80 02, 42 719 96 73 fax. 42 719 81 93
www.strykow.pl, www.bip.strykow.pl, e-mail: strykow@strykow.pl

Trawa syntetyczna o wysokości włókna 45 max 55 zasypywana piaskiem i granulatem gumowym EPDM z recyklingu w ilości zgodnej z zaleceniami producenta.

Parametry trawy:

1. wysokość włókna min 45 max 55mm
2. ilość pęczków min. 10 000/m²
3. ilość włókien min 120 000/m²
4. grubość każdego włókna min. 420 mikronów
5. dtex min 17.500
6. wyrywanie pęczka po starzeniu min 70 N
7. typ trawy: monofil prosty
8. rodzaj trawy: polietylen/polipropylen
9. trawa tuftowana, lub trawa tkana
10. wypełnienie: piasek kwarcowy i granulaty EPDM z recyklingu w ilości zgodnej z badaniem laboratoryjnym
11. trawa musi być zamontowana na macie prefabrykowanej o grubości min 12mm

Wymagane dokumenty dotyczące nawierzchni:

1. Raport z badań przeprowadzony przez specjalistyczne laboratorium dotyczący oferowanego systemu tj. nawierzchni, wypełnienia EPDM z recyklingu i maty, potwierdzający zgodność jej parametrów z FIFA Quality Programme for Football Turf (edycja 2015) dla poziomu Quality Pro i Quality oraz potwierdzający minimalne parametry oferowanej trawy syntetycznej określone przez Zamawiającego (dostępny na www.FIFA.com)
2. Raport z badań laboratoryjnych przeprowadzony przez niezależne, akredytowane laboratorium dla systemu sztucznej trawy tj. nawierzchnia, wypełnienia EPDM z recyklingu i maty, potwierdzający zgodność z aktualną normą EN 15330-1:2013/PN-EN 15330-1:2014-02
3. Karta techniczna oferowanej nawierzchni poświadczona przez jej producenta, potwierdzająca parametry, które nie zostały potwierdzone w raportach z badań
4. Atest PZH dla poszczególnych elementów tj. oferowanej nawierzchni, wypełnienia (piasek kwarcowy oraz EPDM z recyklingu) i maty
5. Autoryzacja producenta trawy syntetycznej, wystawiona dla wykonawcy na realizowaną inwestycję
6. Sprawozdanie z badań wydane przez akredytowane laboratorium na zawartość metali ciężkich oraz wielopierścieniowych węglowodorów aromatyzowanych (WWA) w granulacie EPDM z recyklingu potwierdzających zgodność z Rozporządzeniem (WE) 1907/2006 REACH
7. Raport z badań przeprowadzony przez niezależne laboratorium potwierdzający, że włókno oferowanej trawy syntetycznej zgodnie z Rozporządzeniem REACH jest wolne od WWA - wielopierścieniowych węglowodorów aromatycznych (PAH – free). Raport z badań musi być wykonany przez laboratorium niezależne, akredytowane zgodnie z ISO / IEC 17025: 2018.

Wymagane jest dla wszystkich rodzajów nawierzchni aby warstwa zasypowa zawierała granulaty w kolorze zielonym.



GMINA STRYKÓW

95-010 Stryków, ul. Tadeusza Kościuszki 27
tel. 42 719 80 02, 42 719 96 73 fax. 42 719 81 93
www.strykow.pl, www.bip.strykow.pl, e-mail: strykow@strykow.pl

Pytanie 2:

Prosimy o potwierdzenie, że termin składania i otwarcia ofert wskazany w rozdz. XVII pkt. 1 i 3 SWZ jest oczywistą omyłką pisarską (29 stycznia 2023 r.) i prawidłowa data to 29 stycznia 2024 r.

Odpowiedź:

Potwierdzamy, wskazany w SWZ termin składania ofert to 29 stycznia 2024 r..

Pytanie 3:

Zwracamy się z prośbą o obniżenie wysokości wadium, które Zamawiający ustalił na kwotę 3.500.000,00 zł do zwyczajowo przyjętego poziomu ok. 1-2% wartości zamówienia.

W pierwszej kolejności należy wskazać na fakultatywny charakter wadium w postępowaniu o udzielenie zamówienia publicznego. Ustawa Prawo zamówień publicznych nie przewiduje obowiązku żądania wadium, nawet w przypadku tzw. dużych postępowań. Oczywiście zwykle Zamawiający korzystają z tej możliwości i jest to uzasadnione potrzebą zabezpieczenia słusznych interesów danego Zamawiającego na czas trwania postępowania o udzielenie zamówienia publicznego aż do zawarcia umowy. Przepis art. 97 ust. 2 ustawy Pzp wskazuje, iż kwota wadium nie może być większa niż 3% wartości zamówienia, a zatem rolą Zamawiającego jest wyważenie pomiędzy stworzeniem ewentualnej bariery finansowej dla wykonawców (bo wysokie wadium jest niewątpliwie dodatkowym obciążeniem finansowym dla Wykonawców z uwagi na koszty jego uzyskania i blokowanie limitów u gwarantów na kilka miesięcy) a formą zryczałtowanego odszkodowania dla Zamawiającego (funkcja kompensacyjna wadium).

Należy jednak zauważyć, że nawet przy niższej wysokości wadium wszystkie jego funkcje z powodzeniem zostają zachowane. Rekomendacje w zakresie żądania wadium w określonej wysokości zostały zawarte w Polityce zakupowej państwa (Uchwała nr 6 Rady Ministrów z dnia 11 stycznia 2022 r. w sprawie przyjęcia Polityki zakupowej państwa, Monitor Polski 2022 r. poz. 125, <https://www.uzp.gov.pl/stronaglowna/slider-aktualnosci/uchwala-rady-ministrow-w-sprawie-polityki-zakupowej-panstwa/uchwalarady-ministrow-w-sprawie-polityki-zakupowej-panstwa>) Zgodnie z treścią tego dokumentu: „Ponadto zamawiający powinni: w przypadku uznania, że wymaganie wniesienia wadium w postępowaniu o udzielenie zamówienia klasycznego jest uzasadnione, brać pod uwagę, że żądana kwota wadium nie powinna zawsze osiągać maksymalnych wartości dopuszczonych ustawą Pzp, ale może wynieść np. 1,5% wartości zamówienia, w odniesieniu do zamówień o wartości równej lub większej niż progi unijne, oraz 0,75% wartości zamówienia w odniesieniu do zamówień o wartości mniejszej niż progi unijne;”. Słuszność tej zasady dostrzega i stosuje ją w praktyce bardzo wielu Zamawiających, np. GDDKiA, PKP czy zarządy miejskie i powiatowe. Podkreślamy, że koszt uzyskania wadium w wysokości 3.500.000,00 zł jest wysoki i kształtuje się - w zależności od gwaranta - na poziomie kilkudziesięciu tysięcy złotych. Koszty te Wykonawcy wliczają w cenę składanej oferty, za co finalnie płaci Zamawiający na etapie realizacji zamówienia. Dla określenia wysokości wadium nie bez znaczenia wydaje się być również fakt, iż w przedmiotowym postępowaniu Zamawiający przewidział zastosowanie Prawa opcji. Ze względu na brak ustawowej regulacji w tym zakresie, co do zasady wysokość wadium należy odnosić do całej wartości zamówienia, tj. łącznie z wartością Prawa opcji – w przeciwieństwie do innych ustawowych przypadków, w odniesieniu do których wysokość wadium ustala się wyłącznie w stosunku do zamówienia podstawowego. Mając na względzie zarówno dobrą praktykę opisaną powyżej (niestosowania maksymalnych wartości), jak i niepewność związaną z ewentualną realizacją Prawa opcji, racjonalnie umocowane wydaje się określenie wysokości wadium w odniesieniu do zamówienia gwarantowanego. W podsumowaniu pragniemy zwrócić uwagę na jeszcze jeden fakt:



GMINA STRYKÓW

95-010 Stryków, ul. Tadeusza Kościuszki 27
tel. 42 719 80 02, 42 719 96 73 fax. 42 719 81 93
www.strykow.pl, www.bip.strykow.pl, e-mail: strykow@strykow.pl

Zamawiający powtórnie ogłosił postępowanie w przedmiocie budowy Centrum Rozwoju Strykowa, nie ograniczając w żaden sposób jego zakresu. Zasadnym wydaje się zatem rozwiązanie polegające na umożliwieniu Wykonawcom ubiegającym się o udzielenie przedmiotowego zamówienia poszukania oszczędności, w tym również na kosztach uzyskania wadium. Obniżenie wysokości wadium do kwoty np. 1.500.000 zł – 2.000.000 zł z pewnością przełoży się na bardziej konkurencyjne ceny ofert przetargowych. W związku z powyższym prosimy o pozytywne rozpatrzenie naszej prośby.

Odpowiedź:

Zamawiający nie wyraża zgody.

Pytanie 4:

W poprzednim postępowaniu (nr IZP.271.29.2023.IZ.PZP) wniesione zostały 2 odwołania do KIO, na skutek których Zamawiający zmienił zapisy Wzoru Umowy (dokument: Informacja na pods. art. 137 ust. 1 Pzp-Zmiana warunków Umowy 10.11.2023.pdf). Prosimy o informację dlaczego w aktualnym postępowaniu Zamawiający przekazał Wzór Umowy bez nakazanych przez KIO zmian? Wnosimy o uwzględnienie w aktualnym postępowaniu takich samych zmian we Wzorze Umowy jak w poprzednim postępowaniu.

Odpowiedź:

W poprzednim postępowaniu nie odbyła się żadna rozprawa przed KIO

Pytanie 5:

Dotyczy: Wzór Umowy paragraf 3 ust. 2 pkt 4: „ Harmonogram dla Etapu I musi uwzględniać maksymalne kwoty finansowania dla Inwestycji określone przez Zamawiającego, które to w latach nie przekroczyć: 2024 – do kwoty 25.000.000,00 złotych, 2025 – do kwoty 35.000.000,00 złotych, 2026 – do kwoty 20.000.000,00”. Proszę o informację, czy w przypadku deklaracji Wykonawcy o możliwości wcześniejszego zakończenia robót, Zamawiający jest skłonny odebrać i rozliczyć prace w krótszym terminie niż 36 miesięcy?

Odpowiedź:

Zamawiający nie może na dzień dzisiejszy potwierdzić takiej możliwości.

Pytanie 6:

Dotyczy „Załącznik nr 1 do SWZ- Formularz Oferty” punkt 2 podpunkt a) „Kolumna A tabeli zawiera limit dla oferowanej w pozycji 1 i 2 ceny, jaki nie może być przez Wykonawcę przekroczony. Przekroczenie limitu spowoduje odrzucenie oferty”. Wskazując limit maksymalny zarówno dla kwoty zamówienia podstawowego (max. 55%) jak i dla prawa opcji (max. 45%), w rzeczywistości nakazują Państwo podział kwoty równo 55% i 45%. Mimo tego, że w rzeczywistości roboty w zamówieniu podstawowym mogłyby mieć mniejszą wartość – z korzyścią dla Zamawiającego. Wnosimy o określenie limitu tylko dla zamówienia podstawowego (maksymalnie 55% wartości globalnej). Kryterium oceny ofert będzie nadal dotyczyło pełnej kwoty za całość, a zaproponowana zmiana zapisu limitu zwiększy konkurencyjność kwoty za zamówienie podstawowe i być może pozwoli rozstrzygnąć przetarg w budżecie Zamawiającego.

Odpowiedź:

Zamawiający wyraża zgodę i wprowadza odpowiednie modyfikacje w formularzu ofertowym i załącza NOWY Załącznik nr 1 do SWZ- Formularz Oferty 23.01.2024.



GMINA STRYKÓW

95-010 Stryków, ul. Tadeusza Kościuszki 27
tel. 42 719 80 02, 42 719 96 73 fax. 42 719 81 93
www.strykow.pl, www.bip.strykow.pl, e-mail: strykow@strykow.pl

Pytanie 7:

Prosimy o informację, czy zakres wydłużonej gwarancji (wg SIWZ max. 84 m-ce) obejmuje również dostarczone urządzenia i wyposażenie?

Odpowiedź:

Zgodnie z zapisami SWZ oraz Wzoru Umowy

Pytanie 8:

Proszę o informację po czyjej stronie pozostaje koszt:

- serwisowania urządzeń w czasie gwarancji
- zapewnienia materiałów eksploatacyjnych.

Po stronie Zamawiającego czy Wykonawcy?

Odpowiedź:

Zgodnie z zapisami SWZ oraz Wzoru Umowy

Pytanie 9:

Dotyczy: Wzór Umowy, par. 34. Ubezpieczenie: Pkt 4. Prosimy o wprowadzenie limitu w wysokości 5.000.000,- zł dla czystych strat finansowych.

Odpowiedź:

Zamawiający nie wyraża zgody.

Pytanie 10:

Dotyczy: Wzór Umowy, par. 34. Ubezpieczenie: Pkt 4. c. Prosimy o wprowadzenie limitu w wysokości 5.000.000,- zł dla OC wzajemnej

Odpowiedź:

Zamawiający nie wyraża zgody.

Pytanie 11:

Dotyczy: Wzór Umowy, par. 34. Ubezpieczenie: Pkt 7. Prosimy o zmianę dopuszczalnych ograniczeń odpowiedzialności na następujące:

- Franszyza lub udział własny będą ustalone na rozsądnym poziomie rynkowym, w wysokości nieprzekraczającej:
- 10 000 zł dla szkód rzeczowych,
- 10% odszkodowania, nie mniej niż 20 000 zł dla szkód środowiskowych,
- 10% odszkodowania, niemniej niż 10 000 zł dla czystych strat finansowych, szkód spowodowanych wibracją, osunięciem lub zapadaniem się ziemi, szkód polegających na poniesieniu kosztów dodatkowych na demontaż wadliwego produktu oraz montaż produktu wolnego od wad
- z zastrzeżeniem braku franszyzy i udziałów własnych w odniesieniu do szkód osobowych.

Odpowiedź:

Zamawiający nie wyraża zgody.



GMINA STRYKÓW

95-010 Stryków, ul. Tadeusza Kościuszki 27
tel. 42 719 80 02, 42 719 96 73 fax. 42 719 81 93
www.strykow.pl, www.bip.strykow.pl, e-mail: strykow@strykow.pl

Pytanie 12:

Dotyczy: Wzór Umowy, par. 34. Ubezpieczenie: Pkt 10. Prosimy o modyfikację punktu na: „Treść umów ubezpieczenia (polis) oraz mających do nich zastosowanie warunków ogólnych, do których zawarcia obowiązany jest Wykonawca, będzie przedmiotem zatwierdzenia przez Zamawiającego w zakresie spełnienia wymogów opisanych w §34 niniejszej Umowy”.

Odpowiedź:

Zamawiający nie wyraża zgody.

Pytanie 13:

Na rys. nr 110 „Projekt Zagospodarowania Terenu – Nawierzchnie” zostały zaprojektowane obrzeża bezpieczne wokół stadionu i wewnątrz pól „D”. Z rys. nr 818 „Bieżnie Lekkoatletyczne”, wynika że zostały zaprojektowane zwykłe obrzeża betonowe 8x30x100. Zgodnie ze sztuką budowlaną, zarówno po zewnętrznej stronie bieżni, jak i wewnątrz pól „D” nie stosuje się obrzeży bezpiecznych, tylko zwykłe betonowe. Wyjątek stanowią obrzeża wokół zeskoczni do skoku w dal i trójskoku, gdzie stosuje się obrzeża bezpieczne przy łapaczach piasku. Z uwagi na powyższe, prosimy o potwierdzenie oraz wewnątrz bieżni, należy zastosować zwykłe obrzeże betonowe 8x30x100, a tylko wokół zeskoczni do skoku w dal i trójskoku, należy zastosować obrzeża bezpieczne.

Odpowiedź:

Wykonać zgodnie z dokumentacją techniczną.

Pytanie 14:

Czy dostawę wyposażenia boiska do badmintonu należy uwzględnić w wycenie ? Jeśli tak, prosimy o przesłanie specyfikacji oraz ilości urządzeń jakie należy przyjąć do wyceny.

Odpowiedź:

NALEŻY PRZYJAĆ ZESTAW W POSTACI SIATKI DO GRY SŁUPKÓW WRAZ Z MOCOWANIEM ORAZ 4 ZESTAWY DO GRY W BADMINTONA

Pytanie 15:

Z uwagi na rozbieżności w dokumentacji technicznej, prosimy o potwierdzenie, że ilości koszy najazdowych na wysięgniku do koszykówki, należy przyjąć zgodnie z opisem projektu techniczno-wykonawczego część 2C. Technologia sportowa.

Odpowiedź:

Zgodnie z rysunkiem 808.

Pytanie 16:

Prosimy o przesłanie specyfikacji technicznej zegarów sektorowych oznaczonych na rys 808 „Hala sportowa – Wszystkie aranżacje” symbolem W-4. W dokumentacji załączonej przez Zamawiającego brakuje specyfikacji w tym zakresie.

Odpowiedź:

Zgodnie z rysunkiem 808.



GMINA STRYKÓW

95-010 Stryków, ul. Tadeusza Kościuszki 27
tel. 42 719 80 02, 42 719 96 73 fax. 42 719 81 93
www.strykow.pl, www.bip.strykow.pl, e-mail: strykow@strykow.pl

Pytanie 17:

Prosimy o przesłanie specyfikacji technicznej zegarów głównych zawodów oznaczonych na rys 808 „Hala sportowa – Wszystkie aranżacje” symbolem W-6. W dokumentacji załączonej przez Zamawiającego brakuje specyfikacji w tym zakresie.

Odpowiedź:

Zgodnie z rysunkiem 808.

Pytanie 18:

Na rysunku „Hala sportowa – Wszystkie aranżacje – rys 808”, została zaznaczona 1 elektroniczna tablica wyników sterowana z pilota (oznaczenie W-1). W opisie technicznym i specyfikacji jest informacja, że należy dostarczyć 2 sztuki tablic. Prosimy o informację jaką wersję należy przyjąć do wyceny ?

Odpowiedź:

Należy dostarczyć dwie tablice.

Pytanie 19:

Z uwagi na to że na rzutach rysunków nie ma rozmieszczenia urządzeń jakie mają zostać zamontowane w Sali fitness (pom. H.1.15), prosimy o potwierdzenie, że wyposażenie dla Sali fitness, należy dostarczyć i zamontować zgodnie z opisem projektu techniczno-wykonawczego część 2C. Technologia sportowa.

Odpowiedź:

Tak potwierdzamy.

Pytanie 20:

Prosimy o potwierdzenie, że wyposażenia pomieszczenia Sali crossfit/siłowni nie należy uwzględniać w wycenie.

Odpowiedź:

Tak potwierdzamy.

Pytanie 21:

Prosimy o podanie wymiaru ringu bokserskiego.

Odpowiedź:

RING BOKSERSKI STANDARDOWE WYMIARY 650x650 CM spełniający podstawowe wymagania dla przeprowadzenia pojedynku bokserskiego. Zatwierdzenie zostanie dokonane na etapie realizacji na podstawie przedstawionej dokumentacji.

Pytanie 22:

Uprzejmie prosimy o udzielenie odpowiedzi oraz odniesienie się do poniższych kwestii.

I.

W związku z ponownym ogłoszeniem postępowania pod nazwą „Budowa Centrum Rozwoju Strykowa (CRS)”, nr postępowania: IZP.271.39.2023.IZ.PZP, Zamawiający udostępnił dokumentację przetargową, w tym Załącznik 9 nr do SWZ – Wzór Umowy, w wersji, którą Zamawiający pierwotnie przewidział w poprzednim, unieważnionym postępowaniu (nr: postępowania IZP.271.29.2023.IZ.PZP).



GMINA STRYKÓW

95-010 Stryków, ul. Tadeusza Kościuszki 27
tel. 42 719 80 02, 42 719 96 73 fax. 42 719 81 93
www.strykow.pl, www.bip.strykow.pl, e-mail: strykow@strykow.pl

Wersja ta zawiera zbyt rygorystyczne, nieakceptowalne, a nawet w opinii Wykonawców, niezgodne z obowiązującym stanem prawnym, jak również orzecznictwem zapisy umowne, w szczególności dotyczące bezusterkowości odbiorów i przeglądów, jak również wysokości i limitów kar umownych.

Uprzejmie wnioskujemy o wprowadzenie do wzoru Umowy zmian, które Zamawiający wprowadził już w poprzedniej edycji postępowania, jako odpowiedź na odwołanie wniesione przez Wykonawcę Skanska Spółka Akcyjna z siedzibą w Warszawie, Al. Solidarności 173 00-883 Warszawa, dnia 31 października 2023 r.

Jesteśmy przekonani, iż Zamawiający wprowadzając w poprzedniej edycji postępowania wylistowane poniżej zmiany, uznał słuszność postulatów Odwołującego, bez oczekiwania na rozprawę i stanowisko Krajowej Izby Odwoławczej.

Postulowane zmiany:

1. § 1 w zakresie definicji;

„Odbiór Końcowy Inwestycji” - czynność, mocą, której Strony potwierdzają wykonanie całości Inwestycji bez wad istotnych oraz uzyskanie wszelkich niezbędnych ostatecznych pozwoleń i zezwoleń, w szczególności pozwoleń na użytkowanie, z tym zastrzeżeniem, że powyższe istnienie wad nieistotnych nie zwalnia Wykonawcy z odpowiedzialności za wszystkie wady i usterki jakie ujawnią się w późniejszym okresie, zgodnie z postanowieniami niniejszej Umowy.

„Wada” – wadą jest każda niezawiniona (umyślnie bądź nieumyślnie) przez Wykonawcę, niezgodna z Umową, niekorzystna i niezamierzona właściwość przedmiotu zamówienia, istotnie utrudniająca zgodne z przeznaczeniem korzystanie z niego bądź jego konserwację lub istotnie obniżająca jego estetykę albo komfort użytkowników. Wadą jest nie tylko zawiniona przez Wykonawcę (umyślnie bądź nieumyślnie) właściwość, lecz także stwierdzony zawiniony przez Wykonawcę (umyślnie bądź nieumyślnie) brak właściwości przedmiotu zamówienia. W odniesieniu do instalacji i urządzeń wadą jest także zawiniona przez Wykonawcę (umyślnie bądź nieumyślnie) niemożność uzyskania wymaganych zgodnie z Umową, w tym jej załącznikami parametrów (ilości bądź jakości) produktu, zawodność działania, nadmierna energo- materiało- czy pracochłonność, nadmierna ilość lub szkodliwość odpadów, szkodliwy wpływ na środowisko. Brak lub wadliwość dokumentacji, którą na mocy umowy wykonawca winien przekazać Zamawiającemu, a w tej liczbie rysunków powykonawczych, instrukcji konserwacji i obsługi, a także nieprzekazanie oprogramowania bądź kodów sterujących potrzebnych do samodzielnego użytkowania zainstalowanych urządzeń bez odpłatnego udziału dostawcy stanowi samoistną wadę niezależnie od tego, czy przedmiot, do którego odnosi się ten brak, jest materialnie wykonany poprawnie czy nie.

2. § 2 ust. 2 lit. j) i k) poprzez jego zmianę, tak aby otrzymał następujące brzmienie:

„j) uzyskanie wszelkich ostatecznych zezwoleń, decyzji, uzgodnień oraz opinii wymaganych przez prawo niezbędnych do pełnego wykonania Umowy i poniesienie kosztów ich uzyskania, chyba że potrzeba ich uzyskania nie wynika z dokumentacji przetargowej,

k) sporządzenie w imieniu Zamawiającego zawiadomienia o zakończeniu budowy i uzyskanie ostatecznej/yh decyzji o pozwoleniu na użytkowanie oraz innych pozwoleń wymaganych przepisami



GINA STRYKÓW

95-010 Stryków, ul. Tadeusza Kościuszki 27
tel. 42 719 80 02, 42 719 96 73 fax. 42 719 81 93
www.strykow.pl, www.bip.strykow.pl, e-mail: strykow@strykow.pl

prawa niezbędnych dla wykonania przedmiotu Umowy i jego użytkowania, chyba że potrzeba ich uzyskania nie wynika z dokumentacji przetargowej.”

3. § 2 ust. 5 otrzymuje brzmienie:

„W przypadku jakichkolwiek sprzeczności w zapisach zawartych w Umowie oraz dokumentach wymienionych w ust. 4, zaistniałe rozbieżności należy tłumaczyć zgodnie z celem niniejszej Umowy w sposób zapewniający prawidłową realizację Inwestycji. W szczególności w przypadku zaistnienia jakichkolwiek wątpliwości lub sprzeczności w treści Umowy oraz dokumentów należy mieć na względzie, iż zamiarem Zamawiającego i celem niniejszej Umowy jest zapewnienie najlepszej jakości i funkcjonalności obiektów stanowiących przedmiot Umowy oraz zgodności przedmiotu Umowy z obowiązującymi normami i przepisami.”

4. w § 5 ust. 1 na końcu ust. 1 dodaje się zdanie:

„W przypadku, gdy powyższe działania Wykonawcy dotyczą lub wynikają z nieobjętych dokumentacją przekazaną przez Zamawiającego nieprzewidzianych istniejących przewodów, rur, kanalizacji, kabli, itp., zarówno nad, jak i pod ziemią, Wykonawcy należy się zwrot wszelkich poniesionych, udokumentowanych kosztów, a także dodatkowe wynagrodzenie za te czynności jak i o dodatkowy czas, jaki Wykonawca przeznaczył na te działania (przedłużenie terminów).”

5. § 11 ust. 16 otrzymuje następujące brzmienie:

„Jeśli pomimo dochowania przez Zamawiającego powyższych postanowień zostanie wydany tytuł egzekucyjny przeciwko Zamawiającemu zasądzący zapłatę od Zamawiającego na rzecz Podwykonawcy na podstawie art. 647(1) §5 Kodeksu cywilnego lub przepisów ustawy Prawo zamówień publicznych, w oparciu o okoliczność niezapłacenia należności na rzecz tego Podwykonawcy lub dalszego podwykonawcy przez Wykonawcę, to - pod warunkiem, że Zamawiający poinformuje Wykonawcę na początku procesu sądowego o jego wszczęciu i umożliwi Wykonawcy niezbędne działanie w tym procesie, jak również sam będzie uczestniczył w tym procesie - Zamawiający zaspokoiwszy należności zasądzone od niego tytułem egzekucyjnym, będzie uprawniony w pierwszej kolejności skorzystać z zabezpieczenia wykonania w zakresie równym takim zaspokojonym przez Zamawiającego należnościom, a w przypadku, gdy zabezpieczenie nie pokryje całości jego zabezpieczenia, przysługuje mu prawo żądania pokrycia pozostałej części przez Wykonawcę.”

6. w § 17 ust. 1 pkt 3) wykreśla się zwrot „ potwierdzeniu usunięcia wad wykazanych podczas przeglądu technicznego” i zastępuje zamiast wyżej wymienionego usuniętego zapisu zwrotem „ potwierdzeniu usunięcia wad o istotnym charakterze”.

7. W § 17 ust. 2 lit. m) wykreśla się zwrot „Protokół z usunięcia wad” i zastępuje zamiast wyżej wymienionego usuniętego zapisu zwrotem „ protokół z usunięcia wad o istotnym charakterze”.

8. § 17 ust. 6 lit. a) otrzymuje następujące brzmienie:

„Zamawiający wraz z Inwestorem Zastępczym stwierdzą, że przedmiot odbioru nie spełnia kryteriów gotowości do Odbioru Końcowego Robót z powodu nie zakończenia wszystkich Robót, nieprzeprowadzenia wszystkich prób, istnienia Wad o charakterze istotnym czy też Wykonawca nie przekazał Zamawiającemu Dokumentacji Powykonawczej umożliwiającej prawidłowe i bezpieczne użytkowanie i eksploatację przedmiotu odbioru, Zamawiający, może odmówić takiego odbioru. W takiej sytuacji, Zamawiający sporządza Protokół Odmowy Odbioru Końcowego Robót ze wskazaniem Wad o charakterze istotnym, których występowanie uniemożliwia dokonanie Odbioru Końcowego



GMINA STRYKÓW

95-010 Stryków, ul. Tadeusza Kościuszki 27
tel. 42 719 80 02, 42 719 96 73 fax. 42 719 81 93
www.strykow.pl, www.bip.strykow.pl, e-mail: strykow@strykow.pl

Robót oraz ustala datę ich usunięcia. Po usunięciu przez Wykonawcę zawartych w tym protokole stwierdzonych Wad o charakterze istotnym, Wykonawca ponownie zgłosi gotowość do Odbioru Końcowego Robót a Zamawiający ponownie przystąpi do przeprowadzenia Odbioru Końcowego Robót”.

9. § 17 ust. 8 otrzymuje następujące brzmienie:

„Podpisanie Protokołu Odbioru Końcowego Inwestycji będzie możliwe po zakończeniu realizacji przedmiotu Umowy w całości, nie dotyczy to jednak istnienia wad nieistotnych, które Wykonawca jest zobowiązany usunąć w wyznaczonym terminie, oraz po uzyskaniu ostatecznych i niezbędnych decyzji, pozwoleń i zezwoleń, w szczególności ostatecznego pozwolenia na użytkowanie. Czas trwania czynności Odbioru Końcowego Inwestycji wliczany jest do Terminu Zakończenia Realizacji Inwestycji. W przypadku nie udzielenia zamówienia objętego prawem opcji, przedmiotem Odbioru Końcowego Inwestycji będzie jedynie przedmiot zamówienia podstawowego”.

10. § 22 ust. 8 otrzymuje brzmienie:

„W przypadku, gdy okres usunięcia Wad / awarii lub usterki dotyczących Sprzętu przekroczy 10 dni liczonych od daty ich zgłoszenia i nie wynika z przyczyn niezależnych od Wykonawcy, w szczególności z przyczyn technologicznych, Zamawiający może bez konieczności uprzedniego uzyskania zezwolenia Sądu wykonać prace naprawcze na koszt i ryzyko Wykonawcy (wykonanie zastępcze), korzystając przy tym również z usług osób trzecich bez utraty swoich praw z tytułu rękojmi lub gwarancji.”

11. § 22 ust. 9 otrzymuje brzmienie:

Wykonawca zobowiązany jest również do zapłaty na rzecz Zamawiającego kary umownej w wysokości: 1.000,00 zł w przypadku, gdy okres usunięcia Wady/awarii lub usterki dotyczącej Sprzętu przekroczy okresy wskazane w ust. 7 liczone od daty zgłoszenia Wady/ awarii lub usterki dotyczącej Sprzętu za każdy dzień zwłoki a, nie więcej niż 0,2% całkowitego Wynagrodzenia brutto, o którym mowa w § 30 ust. 1 Umowy, 1.000,00 zł w przypadku, gdy Wykonawca nie rozpocznie prac naprawczych w terminie 48 godzin od daty zgłoszenia Wady / awarii lub usterki dotyczącej Sprzętu za każdą godzinę zwłoki nie więcej niż 0,02 % całkowitego Wynagrodzenia brutto, o którym mowa w § 30 ust. 1 Umowy. Kara umowna w tym przypadku nie będzie naliczana, jeżeli Wykonawca wykaże, iż przystąpienie do usunięcia Wad lub awarii było niemożliwe z przyczyn niezależnych od Wykonawcy,

1.000 zł w przypadku niezapewnienia części zamiennych w okresie wskazanym w ust. 12 za każdą niezapewnioną część zamienną lub wyposażenia eksploatacyjnego Sprzętu oddzielnie, nie więcej niż 0,5 % całkowitego Wynagrodzenia brutto, o którym mowa w § 30 ust 1 Umowy.

12. § 22 ust. 12 otrzymuje brzmienie:

„W ramach Wynagrodzenia, o którym mowa w § 30 ust. 1 Umowy, Wykonawca zobowiązany jest do zapewnienia części zamiennych, przez okres liczony jak w ust. 1. Zobowiązanie to nie dotyczy części eksploatacyjnych. Każda naprawa lub wymiana części w Sprzęcie wykonywana w ramach gwarancji powoduje wydłużenie okresu gwarancji ponad podstawowy zaoferowany termin gwarancji o czas wyłączenia z eksploatacji. Wydłużenia gwarancji nie powodują planowe przeglądy zgodne z wymaganiami producenta.”

13. § 30 ust. 2 otrzymuje następujące brzmienie:

„Wynagrodzenie, o którym mowa w ust. 1 niniejszego paragrafu, zawiera wszystkie koszty wynikające z Dokumentacji Projektowej oraz inne niezbędne do zrealizowania przedmiotu umowy zgodnie z warunkami zawartymi w niniejszej Umowie, które Wykonawca mógł działając ze starannością profesjonisty przewidzieć na podstawie dokumentacji przetargowej i analizy istniejących na moment



GMINA STRYKÓW

95-010 Stryków, ul. Tadeusza Kościuszki 27
tel. 42 719 80 02, 42 719 96 73 fax. 42 719 81 93
www.strykow.pl, www.bip.strykow.pl, e-mail: strykow@strykow.pl

złożenia oferty warunków realizacyjnych. W przypadku nieujęcia w ww. cenie wszystkich robót wynikających z Dokumentacji Projektowej, Wykonawca nie otrzyma za nie dodatkowego wynagrodzenia i jest zobowiązany je wykonać w ramach Wynagrodzenia określonego w ust. 1.”

14. §33 ust. 1 lit d), f), g), h) u) i otrzymuje brzmienie:

d) karę umowną za niedotrzymanie Terminu Zakończenia Realizacji Inwestycji określonego w § 3 ust. 1 w wysokości 0,01 % całkowitego Wynagrodzenia brutto określonego w § 30 ust. 1 Umowy za każdy dzień zwłoki,

f) karę umowną w wysokości 0,005 % całkowitego Wynagrodzenia brutto określonego w § 30 ust. 1 Umowy za każdy dzień zwłoki w przekazaniu Zamawiającemu Harmonogramu Rzeczowo – Finansowego, w stosunku do terminu określonego w § 3 ust. 4 Umowy,

g) karę umowną w wysokości 0,005 % całkowitego Wynagrodzenia brutto określonego w § 30 ust. 1 Umowy za każdy dzień zwłoki w przekazaniu Zamawiającemu poprawionego Harmonogramu Rzeczowo – Finansowego, w stosunku do terminu określonego w § 3 ust. 6, lub ust. 8, lub ust. 9 Umowy,

h) za brak zapłaty lub za nieterminową zapłatę Wynagrodzenia należnego podwykonawcom lub dalszym podwykonawcom w zakresie robót budowlanych, dostaw lub usług Wykonawca zapłaci karę umowną w wysokości odpowiednio 1 % kwoty całkowitego wynagrodzenia brutto podwykonawcy albo dalszego podwykonawcy za każdy dzień zwłoki, przy czym kara umowna będzie liczona dla każdego przypadku odrębnie.

u) z tytułu braku zapłaty lub nieterminowej zapłaty wynagrodzenia należnego podwykonawcom z tytułu zmiany wysokości wynagrodzenia, o której mowa w § 40a w wysokości 1 % kwoty całkowitego wynagrodzenia brutto podwykonawcy, za każdy dzień zwłoki, przy czym kara umowna będzie liczona dla każdego przypadku odrębnie.

15. § 33 ust. 2 otrzymuje następujące brzmienie:

Łączna maksymalna wysokość kar umownych z wszelkich tytułów których może dochodzić dana Strona nie może przekroczyć 20 % Wynagrodzenia umownego brutto określonego w § 30 ust. 1 Umowy (limit kar umownych), z zastrzeżeniem postanowień poniższych. Kary umowne, do których naliczenia na podstawie Umowy uprawniony jest Zamawiający podlegają sumowaniu (kumulacji) z tym jednak zastrzeżeniem, że w sytuacji odstąpienia od Umowy przez Zamawiającego z przyczyn leżących po stronie Wykonawcy Zamawiający jest uprawniony osobno do dochodzenia kary umownej za odstąpienie od umowy jako kary umownej z tytułu niewykonania lub nienależytego zobowiązania umownego i kara ta nie wlicza się do limitu 20 % określonego w zdaniu pierwszym. W celu uniknięcia wątpliwości Strony zgodnie ustalają, że kary umowne z tytułu odstąpienia od Umowy oraz kary umowne należne z tytułu zdarzeń zaistniałych w toku wykonywania Umowy a także obowiązki z tytułu rękojmi i gwarancji w części wykonanej przez Wykonawcę, obowiązują i są należne niezależnie od skutków odstąpienia lub rozwiązania Umowy.

16. § 36 ust. 6 pkt 1 lit. d) otrzymuje brzmienie:

„najpóźniej w terminie 14 dni usunąć z Placu Budowy urządzenia zaplecza przez niego dostarczone lub wzniesione, chyba że ze względów technologicznych jest to niemożliwe albo grozi powstaniem szkody”.

17. § 40 ust. 8 otrzymuje brzmienie:

„W przypadku wystąpienia którejkolwiek z okoliczności wymienionych powyżej termin wykonania Umowy może ulec odpowiedniemu przedłużeniu o czas jaki okoliczność ta miała wpływ na termin wykonania Umowy. W takim przypadku Wykonawca będzie zobowiązany do wykazania wpływu okoliczności na liczbę dni o jaką ma być przedłużony termin wykonania Umowy. Za okres trwania tej



GMINA STRYKÓW

95-010 Stryków, ul. Tadeusza Kościuszki 27
tel. 42 719 80 02, 42 719 96 73 fax. 42 719 81 93
www.strykow.pl, www.bip.strykow.pl, e-mail: strykow@strykow.pl

okoliczności (powodującej wydłużenie terminu realizacji Inwestycji) Wykonawcy nie należy się dodatkowe wynagrodzenie."

Powyższe zmiany przywracają właściwe relacje Stron Umowy i pozwolą w sposób bardziej wnikliwy poszukać korzystnych cenowo rozwiązań zgodnych z wymogami SWZ i oczekiwaniami Zamawiającego, a w konsekwencji złożenie korzystniejszej cenowo oferty. Brak wprowadzenia tychże zmian, może z kolei spowodować niemożność złożenia oferty w postępowaniu, jako obciążonej nadmiernym ryzykiem. Liczymy na zrozumienie i wprowadzenie wylistowanych zmian.

II.

1. §3 ust. 4

Limity finansowania: "Inwestor zastrzega również, że wskazane powyżej kwoty mogą ulec zmianie, co również będzie stanowiło podstawę do sporządzenia przez Wykonawcę aktualizacji Harmonogramu finansowo-rzeczowego oraz aneksu do Umowy w tym zakresie." Prosimy o potwierdzenie, czy Inwestor posiada zagwarantowane limity płatności? Czy Inwestor przewiduje zmniejszenie limitów finansowania inwestycji w danym roku? Prosimy o doprecyzowanie.

2. §17 ust. 6 lit b)

Wady: Wykonawca wnosi o możliwość modyfikacji zapisu wprowadzając możliwość obniżenia Wynagrodzenia Wykonawcy w wyniku przeprowadzonych pomiędzy stronami negocjacji lub sporządzeniu opinii niezależnego eksperta z zakresu budownictwa.

3. §17 ust. 7

Potwierdzenie usunięcia Wad: Zgodnie z dominującą linią orzecniczą, odbiór robót jest obowiązkiem zamawiającego, a postanowienie umowne, które uzależnia prawo wykonawcy od podpisania bezusterkowego protokołu odbioru, uznać należy za nieważne jako sprzeczne z istotą umowy o roboty budowlane w rozumieniu art. 647 k.c. Możliwość wystąpienia o Protokół Odbioru Końcowego Inwestycji uzależnione od podpisania Protokołu Usunięcia Usterek i Wad, jest wymaganiem bezusterkowego odbioru. Wykonawca wnosi o ograniczenie uprawnienia Zamawiającego do odmowy podpisania protokołu jedynie w sytuacji występowania Wad istotnych.

4. §19 ust. 6

Odszkodowanie na zasadach ogólnych: Wykonawca prosi o usunięcie zapisu: "Zastrzeżone kary umowne nie pozbawiają Zamawiającego dochodzenia odszkodowania na zasadach ogólnych". Przewidziane umową kary umowne oraz limity, co do zasady powinny zastąpić konieczność dochodzenia odszkodowania.

5. §19 ust. 1 lit a)

Nieprzyjęcie naprawy: Wykonawca zwraca uwagę, że przekroczenie terminu usuwania wad i usterek powinno stanowić podstawę do naliczenia kar umownych, nie zaś "nieprzyjęcia" naprawy.

6. §33 ust. 1 lit b)

Czy Zamawiający akceptuje zmianę zapisu i dokonywanie potrąceń w trybie przewidzianym w art. 498 i następnym kodeksu cywilnego: potrącenie wierzytelności wymagalnych, które mogą być dochodzone przed sądem i do wysokości wierzytelności niższej?

7. §33 ust. 1 lit i)-k)



GMINA STRYKÓW

95-010 Stryków, ul. Tadeusza Kościuszki 27
tel. 42 719 80 02, 42 719 96 73 fax. 42 719 81 93
www.strykow.pl, www.bip.strykow.pl, e-mail: strykow@strykow.pl

Kary za umowy podwykonawcze: Wykonawca zwraca się z wnioskiem o miarkowanie kar umownych za opóźnienia w dostarczaniu dokumentacji i rozliczenia podwykonawców. Prosimy o zmianę sposobu liczenia kar umownych od wartości wynagrodzenia podwykonawcy.

8. §33 ust. 1 lit e)

Kara umowna za odstąpienie: Wykonawca wnosi o zmniejszenie wysokości kary umownej dotyczącej odstąpienia do poziomu 10%.

9. §33 ust. 7

Odpowiedzialność Wykonawcy: czy Zamawiający akceptuje zmianę zapisu? Wykonawca ponosi karę wyłącznie z przyczyn leżących po stronie Wykonawcy, celem wykluczenia odpowiedzialności i kary dla Wykonawcy z przyczyn, za które Wykonawca nie odpowiada, wobec faktu, iż przyczyny niezależne od Zamawiającego nie muszą być równoznaczne z przyczynami zależnymi od Wykonawcy – np. siła wyższa, zmiana obowiązującego prawa, opóźnienie wydania decyzji urzędu państwowego, art. 456 Prawa Zamówień Publicznych?

10. §33 ust. 3

Odstąpienie od Umowy: Wykonawca wnosi o wprowadzenie symetrii stron poprzez rozszerzenie katalogu sytuacji w której Wykonawcy przysługuje prawo do odstąpienia z winy Zamawiającego poprzez dodanie "(..) Zamawiający opóźnia się z płatnością wymagalnych należności Wykonawcy powyżej 30 dni, Zamawiający zmniejszył zakres umowy powyżej 5% wynagrodzenia, zwiesił wykonywanie Umowy z przyczyn nieleżących po stronie Wykonawcy powyżej 14 dni."

11. §40a ust. 1

Waloryzacja: Wykonawca wnosi o zmianę wskaźnika wzrostu cen materiałów i kosztów na 3%. Aktualnie przedstawiony mechanizm waloryzacji ma charakter pozorny, nie daje Wykonawcy realnych szans na dostosowanie wynagrodzenia w zmieniającym się otoczeniu rynkowym; wnosimy zatem o obniżenie wartości wskaźnika warunkującego waloryzację z 10% do 3%.

12. §40a ust. 4

Waloryzacja: Wykonawca wnosi o wprowadzenie waloryzacji od 1-go kwartału. Aktualnie przedstawiony mechanizm waloryzacji ma charakter pozorny, nie daje Wykonawcy realnych szans na dostosowanie wynagrodzenia w zmieniającym się otoczeniu rynkowym; wnosimy zatem o możliwość wprowadzenia waloryzacji od 1-go kwartału.

Odpowiedź:

Zamawiający nie wyraża zgody i pozostawia wzór Umowy w treści załączonej do SWZ.

Pytanie 23:

W opisie przedmiotu zamówienia budowy bieżni lekkoatletycznej o nawierzchni poliuretanowej, boiska treningowego do piłki nożnej z trawy syntetycznej, boiska ligowego do piłki nożnej o nawierzchni hybrydowej oraz boiska wielofunkcyjnego do koszykówki i siatkówki o nawierzchni poliuretanowej, określono parametry techniczne oraz dokumenty, jakie powinna spełniać nawierzchnia. Według naszej wiedzy i wieloletniemu doświadczeniu chcielibyśmy zaznaczyć, że parametry oraz niektóre z wymaganych dokumentów nie są już aktualne choćby certyfikaty FIFA 2 Star. Dodatkowo chcemy zaznaczyć że na boiska wielofunkcyjne stosowane są nawierzchnie typu natrysk lub 2s. Z projektu wynika że nawierzchnia na boisku wielofunkcyjnym ma być taka sama jak na bieżni lekkoatletycznej



GMINA STRYKÓW

95-010 Stryków, ul. Tadeusza Kościuszki 27
tel. 42 719 80 02, 42 719 96 73 fax. 42 719 81 93
www.strykow.pl, www.bip.strykow.pl, e-mail: strykow@strykow.pl

czyli sandwich (nawierzchnia przeznaczona na bieżnie lekkoatletyczne). W związku z powyższym prosimy o odpowiedź na zadane poniżej pytania.

Pytanie

Czy Zamawiający dokona zmiany parametrów technicznych oraz dokumentów opisanych w projekcie, na nowe obowiązujące zgodne z normami dokumenty dla poszczególnych związków oraz federacji sportowych, dla nawierzchni na bieżnie lekkoatletyczną, boiska piłkarskie i boisko wielofunkcyjne, które mieszczą się w przedziałach opisanych poniżej, poświadczonych stosownymi dokumentami:

Bieżnia lekkoatletyczna

Nawierzchnia sportowa bezspoinowa, poliuretanowo-gumowa, o grubości min. 14mm, nieprzepuszczalna dla wody, do użytkowania w butach z kolcami typu sandwich. Nawierzchnia jest przyjazna dla środowiska oraz użytkowników i spełnia wymagania w zakresie zawartości metali ciężkich oraz w zakresie zawartości Wielopierścieniowych Węglowodorów Aromatycznych (WWA).

Nawierzchnia posiada parametry mieszczące się w przedziałach opisanych poniżej:

1. Grubość: min 13 [mm]
2. Wytrzymałość na rozciąganie: 0,40 – 0,56 [MPa]
3. Wydłużenie przy zerwaniu: 40 - 50 [%]
4. Amortyzacja (redukcja siły) w temp. 23 °C: 39 – 50 [%]
5. Odształcenie pionowe w temp. 23 °C: 2,0 – 2,5 [mm]
6. Współczynnik tarcia: 47 – 56 [TRRL]

Nawierzchnia powinna posiadać klasyfikację ogniową min. Cfl -s2

Nawierzchnia jest przyjazna dla otoczenia i ludzi korzystających z niej, a zawartość związków chemicznych nie jest większa niż opisana w tabeli poniżej:

parametr	wartości w mg/l
DOC - po 24 godzinach	< 17
ołów (Pb)	< 0,01
kadm (Cd)	< 0,003
chrom (Cr)	< 0,01
chrom VI (CrVI)	< 0,008
rtęć (Hg)	< 0,001
cynk (Zn)	0,01
cyna (Sn)	< 0,01

Wymagane dokumenty dotyczące nawierzchni :

1. Aktualny certyfikat World Athletics dla oferowanej nawierzchni o wymaganej grubości na bieżnię.
2. Certyfikat World Athletics Class 1 dla obiektu wykonanego w Europie z oferowanego systemu nawierzchniowego zgodnego z żądaną grubością nawierzchni bieżni.



GMINA STRYKÓW

95-010 Stryków, ul. Tadeusza Kościuszki 27
tel. 42 719 80 02, 42 719 96 73 fax. 42 719 81 93
www.strykow.pl, www.bip.strykow.pl, e-mail: strykow@strykow.pl

3. Aktualny kompletny raport z badania na zgodność z regulacjami World Athletics, wydany w celu uzyskania certyfikatu produktowego World Athletics, potwierdzający wyszczególnione powyżej parametry badane przez World Athletics
4. Kompletny raport z badania na zgodność z aktualną normą PN-EN 14877:2014, potwierdzający pozostałe niewyszczególnione powyżej parametry. Nie dopuszcza się wyników badań z różnych raportów ani zbiorczych podsumowań wyników z różnych raportów
5. Atest Higieniczny PZH lub równoważny.
6. Kompletny raport z badania na zgodność z ochroną środowiska naturalnego wykonane przez niezależne akredytowane laboratorium potwierdzające wymagane minimalne zawartości metali ciężkich zgodne z normą DIN 18035-6:2021.
7. Karta techniczna potwierdzająca technologie wykonania, autoryzowana przez producenta potwierdzająca spełnienie wyspecyfikowanych wymagań technologicznych.
8. Autoryzacja producenta oferowanej nawierzchni sportowej wydana wykonawcy i dotycząca przedmiotowego zadania wraz z potwierdzeniem gwarancji
9. Kompletny raport z badań zawartości WWA, wykonany przez niezależne akredytowane laboratorium.

Boisko wielofunkcyjne

Charakterystyka nawierzchni poliuretanowej:

Nawierzchnia poliuretanowa bezspoinowa, przeznaczona do wykonania na terenie budowy. Na warstwie asfaltobetonu/betonu układana jest baza w formie maty gumowej wykonanej z granulatu SBR oraz lepiszcza poliuretanowego o grubości 8mm. Po zakończeniu procesu układania warstwy nośnej przystępuje się do wykonania warstwy nawierzchni użytkowej którą stanowi warstwa systemu poliuretanowego, wypełniona granulatem EPDM z produkcji pierwotnej o grubości 8mm. Cały system posiada grubość 16mm.

Nawierzchnia musi posiadać parametry nie gorsze (mieszczące się w przedziale) niż opisane w tabeli:

Grubość nawierzchni	16mm - 16,5mm
Wytrzymałość na rozciąganie	0,58MPa - 0,62MPa
Wydłużenie względne przy rozciąganiu	56% - 58%
Odształcenie pionowe w temp. 23°C	1,2mm - 1,4mm
Tłumienie energii w temp. 23°C	38% - 40%
Poślizg (EN 13036-4)	
- Nawierzchnia sucha	88 - 90
- Nawierzchnia mokra	55 - 57
Odporność na ścieranie	1,35g - 1,40 g



GMINA STRYKÓW

95-010 Stryków, ul. Tadeusza Kościuszki 27
tel. 42 719 80 02, 42 719 96 73 fax. 42 719 81 93
www.strykow.pl, www.bip.strykow.pl, e-mail: strykow@strykow.pl

Nawierzchnia musi być przyjazna dla otoczenia i ludzi korzystających z niej, a zawartość związków chemicznych musi mieścić się w granicach opisanych w tabeli poniżej:

parametr	wartości
DOC - po 24 godzinach	11mg/l
ołów (Pb)	< 0,001mg/l
kadm (Cd)	< 0,0003mg/l
chrom (Cr)	0,0055mg/l
Chrom VI (CrVI)	< 0,008mg/l
rtęć (Hg)	< 0,001mg/l
cynk (Zn)	< 0,09mg/l
cyna (Sn)	< 0,001mg/l

Wymagane dokumenty dotyczące nawierzchni

1. Aktualne badania na zgodność z normą PN-EN 14877:2014-02 potwierdzające parametry oferowanej nawierzchni,
2. Karta techniczna systemu oferowanej nawierzchni z poliuretanu potwierdzona przez producenta nawierzchni,
3. Atest PZH lub dokument równoważny dla oferowanej nawierzchni,
4. Autoryzacja producenta nawierzchni poliuretanowej, wystawiona dla wykonawcy na realizowaną inwestycję wraz z potwierdzeniem gwarancji udzielonej przez producenta na tą nawierzchnię,
5. Aktualny Certyfikat FIBA potwierdzający przydatność nawierzchni do gry w koszykówkę,
6. Badania potwierdzające bezpieczeństwo ekologiczne nawierzchni DIN 18035-6:2021-08,
7. Badanie na obecność wielopierścieniowych węglowodorów aromatycznych (WWA),

Boisko treningowe trawa syntetyczna

Trawa syntetyczna o wysokości włókna 45 max 50 zasypywana piaskiem i granulatem gumowym EPDM z recyklingu w ilości zgodnej z zaleceniami producenta.

Parametry trawy:

1. wysokość włókna min 45 max 47mm
2. ilość pęczków min. 10 000/m²
3. ilość włókien min 120 000/m²
4. grubość każdego włókna min. 420 mikronów
5. dtex min 15.500
6. wytrzymałość łączenia klejonego po starzeniu min. 110N/100mm
7. wyrywanie pęczka po starzeniu min 70 N
8. przepuszczalność wody przez kompletny system min. 1600 mm/h
9. typ trawy: monofil prosty
10. rodzaj trawy: polietylen
11. trawa tuftowana



GMINA STRYKÓW

95-010 Stryków, ul. Tadeusza Kościuszki 27
tel. 42 719 80 02, 42 719 96 73 fax. 42 719 81 93
www.strykow.pl, www.bip.strykow.pl, e-mail: strykow@strykow.pl

12. podkład: lateksowy
13. typ trawy: monofil prosty o jednym kształcie włókna diamentu z min 4 żeberkami /rdzeniami lub X
14. wypełnienie: piasek kwarcowy i granuląt EPDM z recyklingu w ilości zgodnej z badaniem laboratoryjnym
15. trawa musi być zamontowana na macie prefabrykowanej o grubości min 12mm

Wymagane dokumenty dotyczące nawierzchni :

1. Raport z badań przeprowadzony przez specjalistyczne laboratorium (np. Labosport lub ISA-Sport lub Sports Labs Ltd, Ercat), dotyczący oferowanego systemu tj. nawierzchni , wypełnienia EPDM z recyklingu i maty, potwierdzający zgodność jej parametrów z FIFA Quality Programme for Football Turf (edycja 2015) dla poziomu Quality Pro i Quality oraz potwierdzający minimalne parametry oferowanej trawy syntetycznej określone przez Zamawiającego (dostępny na www.FIFA.com)
2. Raport z badań laboratoryjnych przeprowadzony przez niezależne, akredytowane laboratorium dla systemu sztucznej trawy tj. nawierzchnia, wypełnia EPDM z recyklingu i maty, potwierdzający zgodność z aktualną normą EN 15330-1:2013/PN-EN 15330-1:2014-02
3. Karta techniczna oferowanej nawierzchni poświadczona przez jej producenta, potwierdzająca parametry, które nie zostały potwierdzone w raportach z badań
4. Aktualny certyfikat potwierdzający posiadanie przez producenta statusu FIFA PREFERRED PROVIDER (FPP)
5. Atest PZH dla poszczególnych elementów tj. oferowanej nawierzchni, wypełnienia (piasek kwarcowy oraz EPDM z recyklingu) i maty
6. Autoryzacja producenta trawy syntetycznej, wystawiona dla wykonawcy na realizowaną inwestycję
7. Raport z badań testu Lisport na min. 300.000 cykli dla włókna oferowanej trawy syntetycznej przeprowadzony przez niezależne laboratorium zgodnie z normą EN 15306 „Nawierzchnie do otwartych terenów sportowych – narażenie trawy na oddziaływania” potwierdzający, że włókno po min. 300.000 cykli nie wykazuje widocznych uszkodzeń. Badanie ma być wykonane przez niezależne, akredytowane laboratorium zgodnie z ISO/IEC 17025:2018
8. Sprawozdanie z badań wydane przez akredytowane laboratorium na zawartość metali ciężkich oraz wielopierścieniowych węglowodorów aromatyzowanych (WWA) w granulacie EPDM z recyklingu potwierdzających zgodność z Rozporządzeniem (WE) 1907/2006 REACH Raport z badań przeprowadzony przez niezależne laboratorium potwierdzający, że włókno oferowanej trawy syntetycznej zgodnie z Rozporządzeniem REACH jest wolne od WWA – wielopierścieniowych węglowodorów aromatycznych (PAH – free). Raport z badań musi być wykonany przez laboratorium niezależne, akredytowane zgodnie z ISO / IEC 17025: 2018.
10. Raport z badań przeprowadzony przez niezależne laboratorium potwierdzające, że włókno oferowanej trawy syntetycznej spełnia wymagania normy EN 71-3 część 3: Migracja określonych pierwiastków. Raport z badań musi być wykonany przez laboratorium niezależne, akredytowane zgodnie z ISO / IEC 17025: 2018.
11. Kształt włókna musi być potwierdzony przez laboratorium niezależne, akredytowane zgodnie z ISO/IEC 17025:2018.



GMINA STRYKÓW

95-010 Stryków, ul. Tadeusza Kościuszki 27
tel. 42 719 80 02, 42 719 96 73 fax. 42 719 81 93
www.strykow.pl, www.bip.strykow.pl, e-mail: strykow@strykow.pl

Boisko ligowe trawa hybrydowa

Parametry techniczne maty:

1. Mata tuftowana typu sztuczna trawa do nawierzchni hybrydowych, stosowana jako wzmocnienie traw naturalnych
2. Włókna trawy monofilowe, polietylenowe
3. Grubość każdego włókna min 360 mikronów
4. Dtex min 13 000
5. Podkład (drugi spód): stabilna i wytrzymała na rozciąganie tkanina PES o otwartym splocie, bez powłoki
6. Waga całkowita min 1200 g/m²
7. Waga włókna min 1000 g/m²
8. Wysokość włókna min 55mm
9. Siła potrzebna do wyrwania pęczka trawy min 40N
10. Ilość pęczków: min 6.200/m²
11. Ilość włókien min 74.800/m²
12. Włókna wtuftowane, zgrzewane na gorąco

Wymagane dokumenty dotyczące nawierzchni :

1. Autoryzacja producenta maty dla Wykonawcy z określeniem miejsca wykonania prac (nazwa inwestycji)
2. Karta techniczna maty potwierdzająca parametry określone przez Zamawiającego, z określeniem miejsca wykonania prac (nazwa inwestycji)
3. Próbkę maty o wymiarach min 15mm x 20mm

Odpowiedź:

Podajemy minimalne wymagania dla:

A/Nawierzchnia poliuretanowa:

Nawierzchnia posiadająca parametry mieszczące się w przedziałach opisanych poniżej:

1. Grubość: min 13 [mm]
2. Wytrzymałość na rozciąganie: 0,40 – 0,56 [MPa]
3. Wydłużenie przy zerwaniu: 40 - 50 [%]
4. Amortyzacja (redukcja siły) w temp. 23 °C: 39 – 50 [%]
5. Odształcenie pionowe w temp. 23 °C: 2,0 – 2,5 [mm]
6. Współczynnik tarcia: 47 – 56 [TRRL]

Nawierzchnia powinna posiadać klasyfikację ogniową min. C_{fl}-s2. Nawierzchnia przyjazna dla otoczenia i ludzi korzystających z niej, a zawartość związków chemicznych nie jest większa niż opisana w tabeli poniżej:

parametr	wartości w mg/l
DOC - po 24 godzinach	≤ 17
ołów (Pb)	≤ 0,01
kadm (Cd)	≤ 0,003
chrom (Cr)	≤ 0,01



GMINA STRYKÓW

95-010 Stryków, ul. Tadeusza Kościuszki 27
tel. 42 719 80 02, 42 719 96 73 fax. 42 719 81 93
www.strykow.pl, www.bip.strykow.pl, e-mail: strykow@strykow.pl

chrom VI (CrVI)	< 0,008
rtęć (Hg)	≤ 0,001
cynk (Zn)	0,01
cyna (Sn)	≤ 0,01

Wymagane dokumenty dotyczące nawierzchni:

1. Aktualny certyfikat World Athletics dla oferowanej nawierzchni o wymaganej grubości na bieżnię.
2. Certyfikat World Athletics Class 1 dla obiektu wykonanego w Europie z oferowanego systemu nawierzchniowego zgodnego z żadaną grubością nawierzchni bieżni.
3. Aktualny kompletny raport z badania na zgodność z regulacjami World Athletics, wydany w celu uzyskania certyfikatu produktowego World Athletics, potwierdzający wyszczególnione powyżej parametry badane przez World Athletics
4. Kompletny raport z badania na zgodność z aktualną normą PN-EN 14877:2014, potwierdzający pozostałe niewyszczególnione powyżej parametry. Nie dopuszcza się wyników badań z różnych raportów ani zbiorczych podsumowań wyników z różnych raportów
5. Atest Higieniczny PZH lub równoważny.
6. Kompletny raport z badania na zgodność z ochroną środowiska naturalnego wykonane przez niezależne akredytowane laboratorium potwierdzające wymagane minimalne zawartości metali ciężkich zgodne z normą DIN 18035-6:2021.
7. Karta techniczna potwierdzająca technologie wykonania, autoryzowana przez producenta potwierdzająca spełnienie wyspecyfikowanych wymagań technologicznych.

B/ Trawa sztuczna powinna spełniać co najmniej poniższe wymagania:

Trawa syntetyczna o wysokości włókna 45 max 55 zasypywana piaskiem i granulatem gumowym EPDM z recyklingu w ilości zgodnej z zaleceniami producenta.

Parametry trawy:

1. wysokość włókna min 45 max 55mm
2. ilość pęczków min. 10 000/m²
3. ilość włókien min 120 000/m²
4. grubość każdego włókna min. 420 mikronów
5. dtex min 17.500
6. wyrywanie pęczka po starzeniu min 70 N
7. typ trawy: monofil prosty
8. rodzaj trawy: polietylen/polipropylen
9. trawa tuftowana, lub trawa tkana
10. wypełnienie: piasek kwarcowy i granulaty EPDM z recyklingu w ilości zgodnej z badaniem laboratoryjnym
11. trawa musi być zamontowana na macie prefabrykowanej o grubości min 12mm

Wymagane dokumenty dotyczące nawierzchni:

1. Raport z badań przeprowadzony przez specjalistyczne laboratorium dotyczący oferowanego systemu tj. nawierzchni, wypełnienia EPDM z recyklingu i maty, potwierdzający zgodność jej



GMINA STRYKÓW

95-010 Stryków, ul. Tadeusza Kościuszki 27
tel. 42 719 80 02, 42 719 96 73 fax. 42 719 81 93
www.strykow.pl, www.bip.strykow.pl, e-mail: strykow@strykow.pl

parametrów z FIFA Quality Programme for Football Turf (edycja 2015) dla poziomu Quality Pro i Quality oraz potwierdzający minimalne parametry oferowanej trawy syntetycznej określone przez Zamawiającego (dostępny na www.FIFA.com)

3. Raport z badań laboratoryjnych przeprowadzony przez niezależne, akredytowane laboratorium dla systemu sztucznej trawy tj. nawierzchnia, wypełnia EPDM z recyklingu i maty, potwierdzający zgodność z aktualną normą EN 15330-1:2013/PN-EN 15330-1:2014-02
5. Karta techniczna oferowanej nawierzchni poświadczona przez jej producenta, potwierdzająca parametry, które nie zostały potwierdzone w raportach z badań
6. Atest PZH dla poszczególnych elementów tj. oferowanej nawierzchni, wypełnienia (piasek kwarcowy oraz EPDM z recyklingu) i maty
5. Autoryzacja producenta trawy syntetycznej, wystawiona dla wykonawcy na realizowaną inwestycję
8. Sprawozdanie z badań wydane przez akredytowane laboratorium na zawartość metali ciężkich oraz wielopierścieniowych węglowodorów aromatyzowanych (WWA) w granulacie EPDM z recyklingu potwierdzających zgodność z Rozporządzeniem (WE) 1907/2006 REACH
9. Raport z badań przeprowadzony przez niezależne laboratorium potwierdzający, że włókno oferowanej trawy syntetycznej zgodnie z Rozporządzeniem REACH jest wolne od WWA - wielopierścieniowych węglowodorów aromatycznych (PAH – free). Raport z badań musi być wykonany przez laboratorium niezależne, akredytowane zgodnie z ISO / IEC 17025: 2018.

Wymagane jest dla wszystkich rodzajów nawierzchni aby warstwa zasypowa zawierała granulát w kolorze zielonym.

C/Minimalne parametry dla nawierzchni hybrydowej wynikające z założeń dokumentacji projektowej:

Parametry techniczne maty:

1. Mata tuftowana lub tkana typu sztuczna trawa do nawierzchni hybrydowych, stosowana jako wzmocnienie traw naturalnych
2. Włókna trawy monofilowe, polietylenowe
3. Grubość każdego włókna min 360 mikronów
4. Dtex min 13 000
5. Podkład (drugi spód w przypadku technologii wymagającej stosowania): stabilna i wytrzymała na rozciąganie tkanina PES o otwartym splocie, bez powłoki
6. Waga całkowita min 1200 g/m²
7. Waga włókna min 1000 g/m²
8. Wysokość włókna min 55mm
9. Siła potrzebna do wyrwania pęczka trawy min 40N
10. Ilość pęczków: min 6.200/m²
11. Ilość włókien min 74.800/m²
12. Włókna wtuftowane, zgrzewane na gorąco, lub wtkane

Wymagane dokumenty dotyczące nawierzchni:



GMINA STRYKÓW

95-010 Stryków, ul. Tadeusza Kościuszki 27
tel. 42 719 80 02, 42 719 96 73 fax. 42 719 81 93
www.strykow.pl, www.bip.strykow.pl, e-mail: strykow@strykow.pl

1. Autoryzacja producenta maty dla Wykonawcy z określeniem miejsca wykonania prac (nazwa inwestycji)
2. Karta techniczna maty potwierdzająca parametry określone przez Zamawiającego, z określeniem miejsca wykonania prac (nazwa inwestycji)

Próbka maty o wymiarach min 150mm x 200mm

Pytanie 24:

Bazując na wieloletnim doświadczeniu przy budowie obiektów sportowych jak opisane w projekcie uważamy, że jedyną możliwą weryfikacją jakości nawierzchni sportowych jest wprowadzenie wymogu załączenia wraz z ofertą dokumentów dla nawierzchni. Zagwarantuje to Zamawiającemu już na etapie składania ofert możliwość współpracy z autoryzowanym i doświadczonym wykonawcą.

Czy Zamawiający na etapie składania oferty będzie wymagał przedstawienia dokumentów dotyczących nawierzchni sportowych jak opisane poniżej:

Bieżnia lekkoatletyczna

Wymagane dokumenty dotyczące nawierzchni :

1. Aktualny certyfikat World Athletics dla oferowanej nawierzchni o wymaganej grubości na bieżnię.
2. Certyfikat World Athletics Class 1 dla obiektu wykonanego w Europie z oferowanego systemu nawierzchniowego zgodnego z żadaną grubością nawierzchni bieżni.
3. Aktualny kompletny raport z badania na zgodność z regulacjami World Athletics, wydany w celu uzyskania certyfikatu produktowego World Athletics, potwierdzający wyszczególnione powyżej parametry badane przez World Athletics
4. Kompletny raport z badania na zgodność z aktualną normą PN-EN 14877:2014, potwierdzający pozostałe niewyszczególnione powyżej parametry. Nie dopuszcza się wyników badań z różnych raportów ani zbiorczych podsumowań wyników z różnych raportów
5. Atest Higieniczny PZH lub równoważny.
6. Kompletny raport z badania na zgodność z ochroną środowiska naturalnego wykonane przez niezależne akredytowane laboratorium potwierdzające wymagane minimalne zawartości metali ciężkich zgodne z normą DIN 18035-6:2021.
7. Karta techniczna potwierdzająca technologie wykonania, autoryzowana przez producenta potwierdzająca spełnienie wyspecyfikowanych wymagań technologicznych.
8. Autoryzacja producenta oferowanej nawierzchni sportowej wydana wykonawcy i dotycząca przedmiotowego zadania wraz z potwierdzeniem gwarancji
9. Kompletny raport z badań zawartości WWA, wykonany przez niezależne akredytowane laboratorium.

Boisko wielofunkcyjne

Wymagane dokumenty dotyczące nawierzchni

1. Aktualne badania na zgodność z normą PN-EN 14877:2014-02 potwierdzające parametry oferowanej nawierzchni,



GMINA STRYKÓW

95-010 Stryków, ul. Tadeusza Kościuszki 27
tel. 42 719 80 02, 42 719 96 73 fax. 42 719 81 93
www.strykow.pl, www.bip.strykow.pl, e-mail: strykow@strykow.pl

2. Karta techniczna systemu oferowanej nawierzchni z poliuretanu potwierdzona przez producenta nawierzchni,
3. Atest PZH lub dokument równoważny dla oferowanej nawierzchni,
4. Autoryzacja producenta nawierzchni poliuretanowej, wystawiona dla wykonawcy na realizowaną inwestycję wraz z potwierdzeniem gwarancji udzielonej przez producenta na tą nawierzchnię,
5. Aktualny Certyfikat FIBA potwierdzający przydatność nawierzchni do gry w koszykówkę,
6. Badania potwierdzające bezpieczeństwo ekologiczne nawierzchni DIN 18035-6:2021-08,
7. Badanie na obecność wielopierścieniowych węglowodorów aromatycznych (WWA),

Boisko treningowe trawa syntetyczna

1. Raport z badań przeprowadzony przez specjalistyczne laboratorium (np. Labosport lub ISA-Sport lub Sports Labs Ltd, Ercat), dotyczący oferowanego systemu tj. nawierzchni, wypełnienia EPDM z recyklingu i maty, potwierdzający zgodność jej parametrów z FIFA Quality Programme for Football Turf (edycja 2015) dla poziomu Quality Pro i Quality oraz potwierdzający minimalne parametry oferowanej trawy syntetycznej określone przez Zamawiającego (dostępny na www.FIFA.com)
2. Raport z badań laboratoryjnych przeprowadzony przez niezależne, akredytowane laboratorium dla systemu sztucznej trawy tj. nawierzchnia, wypełnienia EPDM z recyklingu i maty, potwierdzający zgodność z aktualną normą EN 15330-1:2013/PN-EN 15330-1:2014-02
3. Karta techniczna oferowanej nawierzchni poświadczona przez jej producenta, potwierdzająca parametry, które nie zostały potwierdzone w raportach z badań
4. Aktualny certyfikat potwierdzający posiadanie przez producenta statusu FIFA PREFERRED PROVIDER (FPP)
5. Atest PZH dla poszczególnych elementów tj. oferowanej nawierzchni, wypełnienia (piasek kwarcowy oraz EPDM z recyklingu) i maty
6. Autoryzacja producenta trawy syntetycznej, wystawiona dla wykonawcy na realizowaną inwestycję
7. Raport z badań testu Lisport na min. 300.000 cykli dla włókna oferowanej trawy syntetycznej przeprowadzony przez niezależne laboratorium zgodnie z normą EN 15306 „Nawierzchnie do otwartych terenów sportowych – narażenie trawy na oddziaływanie” potwierdzający, że włókno po min. 300.000 cykli nie wykazuje widocznych uszkodzeń. Badanie ma być wykonane przez niezależne, akredytowane laboratorium zgodnie z ISO/IEC 17025:2018
8. Sprawozdanie z badań wydane przez akredytowane laboratorium na zawartość metali ciężkich oraz wielopierścieniowych węglowodorów aromatyzowanych (WWA) w granulacie EPDM z recyklingu potwierdzających zgodność z Rozporządzeniem (WE) 1907/2006 REACH
9. Raport z badań przeprowadzony przez niezależne laboratorium potwierdzający, że włókno oferowanej trawy syntetycznej zgodnie z Rozporządzeniem REACH jest wolne od WWA – wielopierścieniowych węglowodorów aromatycznych (PAH – free). Raport z badań musi być wykonany przez laboratorium niezależne, akredytowane zgodnie z ISO / IEC 17025: 2018.
10. Raport z badań przeprowadzony przez niezależne laboratorium potwierdzające, że włókno oferowanej trawy syntetycznej spełnia wymagania normy EN 71-3 część 3: Migracja określonych pierwiastków.
Raport z badań musi być wykonany przez laboratorium niezależne, akredytowane zgodnie z ISO / IEC 17025: 2018.



GMINA STRYKÓW

95-010 Stryków, ul. Tadeusza Kościuszki 27
tel. 42 719 80 02, 42 719 96 73 fax. 42 719 81 93
www.strykow.pl, www.bip.strykow.pl, e-mail: strykow@strykow.pl

11. Kształt włókna musi być potwierdzony przez laboratorium niezależne, akredytowane zgodnie z ISO/IEC 17025:2018.

Boisko ligowe trawa hybrydowa

Wymagane dokumenty dotyczące nawierzchni :

1. Autoryzacja producenta maty dla Wykonawcy z określeniem miejsca wykonania prac (nazwa inwestycji)
2. Karta techniczna maty potwierdzająca parametry określone przez Zamawiającego, z określeniem miejsca wykonania prac (nazwa inwestycji)
3. Próbkę maty o wymiarach min 15mm x 20mm

Odpowiedź:

Zamawiający wydał wymagania w odpowiedzi na pytanie 23

Pytanie 25:

W związku z rozbieżnościami pomiędzy dokumentacją projektu wykonawczego a przedmiarami:

- a) Prosimy o korektę ilości stropów typu Filigran w budynku szkoły;
- b) Prosimy o korektę ilości zbrojenia ścian monolitycznych budynku szkoły.

Odpowiedź:

Przedmiary mają charakter jedynie pomocniczy i mogą być wykorzystane przez oferentów na wyłączne ryzyko własne.

Pytanie 26:

Ponadto prosimy o wyjaśnienie:

Dotyczy zakresu inwestycji w branży elektrycznej: Zamawiający w SWZ wskazał podział inwestycji na dwa etapy opisane jako:

„W pierwszym etapie objętym Umową wykonane zostaną stany surowe budynków przedszkola, szkoły, hali sportowej oraz domu kultury **oraz „pod klucz” boisko piłkarskie** i boisko lekkoatletyczne (wraz z trybunami, zapleczem i infrastrukturą) oraz drogi dojazdowe do boisk wraz z niezbędną infrastrukturą podziemną i naziemną (drogi, instalacje i sieci) umożliwiającą uzyskanie w tym etapie pozwolenia na użytkowanie boisk oraz ich użytkowanie bez jakiegokolwiek konieczności w ingerencji w wykonane elementy przy realizacji Prawa Opcji.

(...)

W branży instalacji elektroenergetycznych i telekomunikacyjnych Etap 1 obejmuje w szczególności:

- zasilania etapu nr 1
- oświetlenia terenu w obrębie etapu nr 1
- kanalizację techniczną w obrębie etapu nr 1 (kanalizacja pod światłowodowy)
- zasilanie urządzeń sanitarnych w terenie (zasilanie np. pompowni przepompowni - zasilanie z rozdzielni RGS3)
- zasilania obiektów jak i budynków w obrębie etapu 1
- instalacje wewnętrzne i zewnętrzne obiektów jak i budynków w obrębie etapu 1
- Instalacje elektryczne i teletechniczne wewnątrz budynków / obiektów w obrębie etapu nr 1



GMINA STRYKÓW

95-010 Stryków, ul. Tadeusza Kościuszki 27
tel. 42 719 80 02, 42 719 96 73 fax. 42 719 81 93
www.strykow.pl, www.bip.strykow.pl, e-mail: strykow@strykow.pl

- instalacje odgromową w zakresie stanu surowego budynków przedszkola, szkoły, hali sportowej oraz domu kultury.

Prawo opcji obejmuje konieczność wykonania wszelkich pozostałych robót budowlanych objętych dokumentacją projektową stanowiącą załącznik nr 10 do SWZ . W tym etapie koniecznym jest wykonanie pozostałych robót w tym wykończeniowych zewnętrznych i wewnętrznych budynków przedszkola, szkoły, hali sportowej oraz domu kultury wraz z wyposażeniem „pod klucz” oraz pozostające do realizacji urządzenia budowlane w tym instalacje: wodociągową, kanalizacji sanitarnej i deszczowej, gazu, oświetlenia terenu, sieci energetycznych zewnętrznych i słaboprądowych, wentylacji mechanicznej, klimatyzacji, grzewczej, budowy sieci kanalizacji deszczowej, oraz budowa dróg wewnętrznych (na terenie inwestycji) oraz zespołów miejsc postojowych dla pojazdów, chodników i placów utwardzonych, murów oporowych, ogrodzenia, obiektów małej architektury, budowy telekomunikacyjnej kanalizacji kablowej oraz kompleksowego zagospodarowania terenu, w tym zieleń oraz boisk pomocniczych. (...)

W branży instalacji elektroenergetycznych i telekomunikacyjnych prawo opcji obejmuje w szczególności

– instalacje:

- instalacje wewnętrzne jak i zewnętrzne w zakresie budynków przedszkola, szkoły, hali sportowej oraz domu kultury

- wszelkie pozostałe instalacje i sieci wraz z urządzeniami objęte przedmiotem Umowy wraz z innymi czynnościami i usługami wynikającymi z Umowy, a w szczególności uzyskaniem pozwolenia na użytkowanie."

Ponadto w SWZ Zamawiający wskazuje, że boisko do piłki nożnej ma spełniać wymagania III klasy rozgrywkowej PZPN. Podręcznik licencyjny PZPN dla klubów II ligi (3. poziom rozgrywkowy) nie wymaga wyposażania boiska w sztuczne oświetlenie, a jedynie określa minimalną wartość oświetlenia w przypadku gdy gospodarz imprezy sportowej wyraża chęć rozgrywania spotkań przy sztucznym oświetleniu.

W związku z tym prosimy o udzielenie jednoznacznej odpowiedzi, czy Zamawiający oczekuje wykonania

posadowienia masztów instalacji oświetlenia boiska piłkarskiego w Etapie I, czy w ramach prawa opcji.

Odpowiedź:

Wskazany zakres należy wykonać w etapie I

Pytanie 27:

Dotyczy zakresu inwestycji w branży elektrycznej: W SWZ Zamawiający wskazuje, że boisko do piłki nożnej ma spełniać wymagania III klasy rozgrywkowej PZPN. Podręcznik licencyjny PZPN dla klubów II ligi (3. poziom rozgrywkowy) wymaga wyposażenia boiska w elektroniczną tablicę wyników (ewentualnie telebim) oraz zaleca wyposażenie boiska w system podgrzewania murawy. Zwracamy się do Zamawiającego o określenie dokładnych wymagań i lokalizacji tablicy wyników (ewentualnie telebimu) oraz określenie czy w zakres inwestycji wchodzi zalecany przez PZPN system podgrzewania murawy.

Odpowiedź:

Wykonać zgodnie z dokumentacją techniczną oraz standardami dla tego typu obiektów.



GMINA STRYKÓW

95-010 Stryków, ul. Tadeusza Kościuszki 27
tel. 42 719 80 02, 42 719 96 73 fax. 42 719 81 93
www.strykow.pl, www.bip.strykow.pl, e-mail: strykow@strykow.pl

Pytanie 28:

Prosimy o doprecyzowanie jak Zamawiający rozumie stan surowy budynków dla Etapu I?

Odpowiedź:

Stan surowy budynków należy rozumieć jako Stan „surowy zamknięty”, to jest: wykonanie konstrukcji budynku, w tym ścian zewnętrznych wraz z montażem okien i drzwi zewnętrznych oraz pokryciem dachu.

Pytanie 29:

Czy dla układu warstw PG5 na folii nie powinna być wykonana płyta żelbetowa? Na przekroju architektonicznym F-F jest widoczna. Poniższej szczegół z dokumentacji.

PG4a	podłoga proj. Sala teatralna - scena	
	<i>parkiet dębowy</i>	2,1cm
	<i>deski</i>	3,0cm
	<i>łagary drewniane /wypełnienie wełną mineralną w obszarze legarów/</i>	3,3cm
	<i>płyta żelbetowa</i>	15,0cm
	<i>membrana izolacyjna do fundamentów</i>	0,8cm
	<i>styrodur</i>	12,0cm
	<i>piasek ubity warstwowo</i>	
PG5	podłoga proj. hala sportowa	-
	<i>parkiet</i>	2,2cm
	<i>podłoga legarowa z przestrzenią wentylowaną i podkładką sprężystą – rozwiązania systemowe spełniające wymogi podłogi sportowej</i>	-
	<i>folia PCV</i>	0,3cm
	<i>izolacja termiczna $\lambda=0,038 [W/m^2 \cdot K]$</i>	10cm
	<i>2x folia izolacyjna PE</i>	0,3cm
	<i>beton podkładowy C8/10</i>	15cm
	<i>podsyпка piasek ubity $Is=0,98$</i>	30cm
	<i>rodzimy grunt nośny</i>	-
PG6	podłoga pod schodami	
	<i>beton podkładowy C8/10</i>	15cm
	<i>podsyпка piasek ubity $Is=0,98$</i>	30cm
	<i>rodzimy grunt nośny</i>	-

Tutaj brakuje płyty żelbetowej. W anlogicznym PG4a występuje

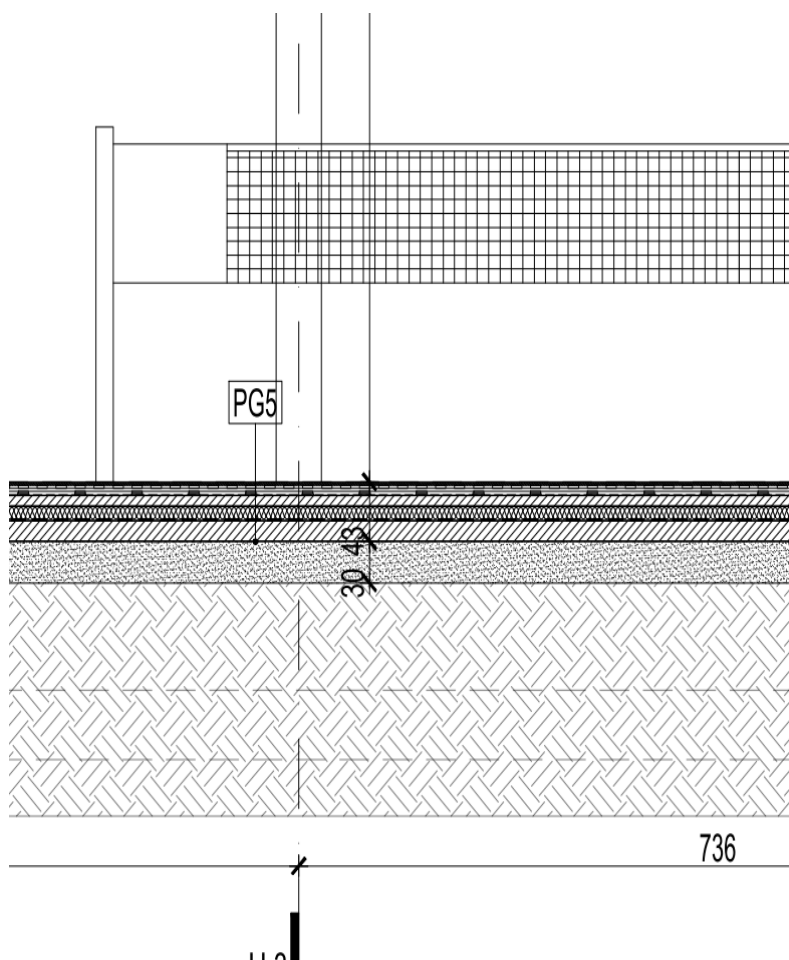

Odpowiedź:

Tak należy wykonać płytę żelbetową zgodnie z rysunkami konstrukcji

Pytanie 30:

Dla usprawnienia wykonania przedmiarów prosimy o udostępnienie dokumentacji w formie edytowalnej, np. pliki [DWG].

Odpowiedź:

Zamawiający nie jest uprawniony do udostępnienia plików edytowalnych na tym etapie

Pytanie 31:

Na widoku A2 elewacji Szkoły (Rys. Nr 400) i na widoku D4 elewacji Hali Sportowej (Rys. Nr 403) widoczny jest na wyszarzonym polu przedstawiającym budynek łącznika element, który jest najprawdopodobniej zadaszaniem nad wejściem do budynku łącznika od strony północnej, co wydaje się potwierdzać czarna linia ukazana nad wejściem do budynku łącznika od strony północnej (widok E4, rys. nr 404). M.in. w związku z tym, że Zamawiający odmawia przekazania projektu w wersji [dwg] niemożliwym jest określenie tego elementu i jego rzetelna wycena. Poprosimy o uszczegółowienie

projektu w tym względzie oraz przekazanie rozwiązania materiałowego, stosowne opisy, detale i wydanie zrewidowanych rysunków. Poniżej szczegół:



Odpowiedź:

ZAZNACZONY NA RYSUNKU ELEMENT TO DASZEK Z SZKŁA LAMINOWANEGO NAD WEJŚCIEM DO ŁĄCZNIKA MIĘDZY SZKOŁĄ A HALĄ . DASZEK NA CIĘGNACH STALOWYCH WYMIARY: 120x200 cm

Pytanie 32:

Na widoku A4 elewacji Szkoły (Rys. Nr 400) ukazano rozwiązanie materiałowe M 11 – rodzaj tego rozwiązania nie został przedstawiony w legendzie, jego zakresu nie opisują również inne dokumenty projektowe. Poprosimy o doprecyzowanie dokumentacji w tym zakresie i wydanie stosownych rewizji projektu. Poniżej szczegół:



Odpowiedź:

M11 NIE DOTYCZY MATERIAŁÓW ELEWACYJNYCH . LINIA PRZERYWANA KTÓRA SYGNALIZUJE OZNACZA ZAKRES OBUDOWY CENTRAL WENTYLACYJNYCH ZNAJDUJĄCYCH SIĘ NA DACHU STOŁÓWKI



GMINA STRYKÓW

95-010 Stryków, ul. Tadeusza Kościuszki 27
tel. 42 719 80 02, 42 719 96 73 fax. 42 719 81 93
www.strykow.pl, www.bip.strykow.pl, e-mail: strykow@strykow.pl

Pytanie 33:

Czy Zamawiający wymaga aby wszystkie balustrady zewnętrzne i ogrodzenia były poddawane cynkowaniu przed malowaniem?

Odpowiedź:

TAK

Pytanie 34:

Czy Zamawiający dopuszcza wykazanie się budową boiska sportowego lub wielofunkcyjnego a także budową hali sportowej z trybunami, czyli wykazanie się dwoma referencjami?

Odpowiedź:

Zamawiający nie zmienia treści wymagań SWZ.

Pytanie 35:

Czy konieczne jest stosowanie bloczków silikatowych o wytrzymałości 25 N/mm², kiedy ściany nie są ścianami konstrukcyjnymi? (O ile występują ściany konstrukcyjne)"

Odpowiedź:

W projekcie konstrukcji jest zapis aby murowane ściany konstrukcyjne były wykonane z bloczków silikatowych klasy 15MPa na zaprawie 10MPa.

Pytanie 36:

W opisie elektrycznym jest napisane:

„ W odrębnym budynku technicznym, ujętym w drugim etapie, zlokalizowany będzie agregat prądotwórczy dla potrzeb zasilania rezerwowego. Agregat prądotwórczy poza zakresem tego opracowania.”

Czy wyżej wymienione zasilanie rezerwowe z agregatem będzie realizowane? Czy będzie przygotowany na to projekt ?"

Odpowiedź:

W wycenie należy przyjąć dostawę i montaż agregatu prądotwórczego o mocy nie mniejszej 800 kVA. W wykonaniu wyciszonym na poziomie 80 do 90 dB. Agregat musi zapewnić bezpieczeństwo zasilania urządzeń przeciwpożarowych w czasie krótszym od 5 sekund od zaniku zasilania podstawowego, musi należeć do grupy G4. Agregat wyposażony w zbiornik paliwa zapewniający pracę agregatu przez minimum 1 godzinę. W złączach zasilających (ZK), poszczególne obiekty należy przewidzieć montaż układów załączania rezerwy SZR. Oferent powinien przewidzieć wykonanie projektu agregatu prądotwórczego.

Pytanie 37:

Według PZT przez budowę przebiega linia SN z słupami. Słupy na PZT są zaznaczone do usunięcia. Czy linia elektroenergetyczna jest czynna ? Czy jest projekt na przebudowę ? Kto ma usunąć kolizję. (być może będzie to zrobione przez PGE podczas budowy przyłącza)

Odpowiedź:

Kolizja z siecią PGE (wysokiego napięcia) będzie usunięta przez PGE (podpisana umowa)



GMINA STRYKÓW

95-010 Stryków, ul. Tadeusza Kościuszki 27
tel. 42 719 80 02, 42 719 96 73 fax. 42 719 81 93
www.strykow.pl, www.bip.strykow.pl, e-mail: strykow@strykow.pl

Pytanie 38:

Proszę o informację jakiego koloru ma zostać wykonana nawierzchnia poliuretanowa? Projekt podaje kolor niebieski RAL5015, jednak w tabelce poniżej jest opisany kolor czerwony/ceglasty.

Odpowiedź:

RAL5015

Pytanie 39:

Na rysunkach podana jest dla styropianu $\lambda=0,038$ oraz grubość 22cm w specyfikacji ST-09 Elewacja Tynkowana dla styropianu podana jest $\lambda=0,031$ i grubość 20cm. Proszę o określenie parametrów termoizolacji.

Odpowiedź:

Termoizolacja powinna spełniać aktualne normy izolacji termicznej warstwy ściennej. Ściany mają spełniać warunek – $u = 0,198 \text{ w/m}^2 \times k$

Pytanie 40:

Proszę o określenie sposobu montażu okładzin elewacji wentylowanej, w opisie technicznym podano mocowanie mechaniczne na nity w specyfikacji ST -09A Okładziny Elewacyjne podano sposób niewidoczny – klejone.

Odpowiedź:

Preferowanym sposobem montażu jest klejenie, o ile ze względów pożarowych konieczne będzie wykonanie montażu nitami, Projektant dopuszcza takie rozwiązanie.

Pytanie 41:

Jaka jest konstrukcja daszka nad zachodnim wejściem do przedszkola, czy jest to konstrukcja stalowa obudowana płytami kompozytowymi?

Odpowiedź:

Jaka jest konstrukcja daszka nad zachodnim wejściem do przedszkola, czy jest to konstrukcja stalowa obudowana płytami kompozytowymi?

Pytanie 42:

Prosimy o przedstawienie detalu i sposobu wykończenia elementu attykowego budynku zaplecza tzn. materiały podkonstrukcji dla utrzymania tego elementu oraz z jakich materiałów są wykonane pionowe i poziome elementy maskujące.

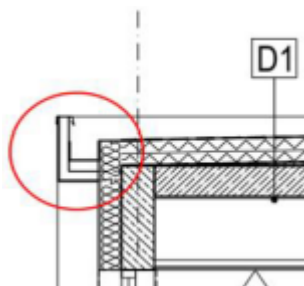

Odpowiedź:

Detal wykonać według technologii wybranego w realizacji systemodawcy

Pytanie 43:

Prosimy o przedstawienie detalu i sposobu wykończenia elementu attykowego zadaszenia trybun tzn. materiały podkonstrukcji dla utrzymania tego elementu oraz prosimy o wskazanie z jakich materiałów są wykonane te pionowe i poziome elementy maskujące.



Odpowiedź:

Pionowy element wykończenia zadaszenia jest zaprojektowany z płyt kompozytowych. Sufit – systemowy aluminiowy pełny

Pytanie 44:

Czy w ramach przetargu należy wykonać również zjazdy z dróg publicznych na teren inwestycji? W załączonej dokumentacji brakuje projektów zjazdów wraz z uzgodnieniami.

Odpowiedź:

Ze względu na niemożność określenia podczas projektowania terminu wykonania przebudowy drogi dojazdowej, zjazdy są przewidziane z drogi wewnętrznej na drogę gruntową.

Pytanie 45:

Prosimy o załączenie detalu dla wykonania odwodnienia dachu dla trybun. Detale z dokumentacji tego nie dotyczą.

Odpowiedź:

Dach trybun odwodniony jest poprzez wpusty dachowe zlokalizowane centralnie

Pytanie 46:

Prosimy o informację jaki typ daszków i jakie warstwy izolacji znajdują się na 2 daszkach nad wejściami do szkoły w osi SH. Nie widać tego na przekrojach ani na rzutach.



Odpowiedź:

Daszki są zaprojektowane jako żelbetowe (płyta grubości 16 cm) ocieplenie -wełna mineralna -10 cm

Pytanie 47:

Prosimy o informację jaki typ daszku i jakie warstwy izolacji znajdują się na daszku nad wejściem do przedszkola w osi P14 Nie widać tego na przekroju A-A, ani na rzutach.

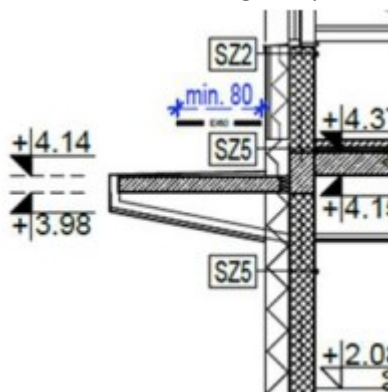

Odpowiedź:

Daszki są zaprojektowane jako żelbetowe (płyta grubości 16 cm) ocieplenie -wełna mineralna -10 cm

Pytanie 48:

Prosimy o informację jaki typ daszku i jakie warstwy izolacji znajdują się na daszku nad wejściem do przedszkola w osi P14 Nie widać tego na przekrojach, ani na rzutach

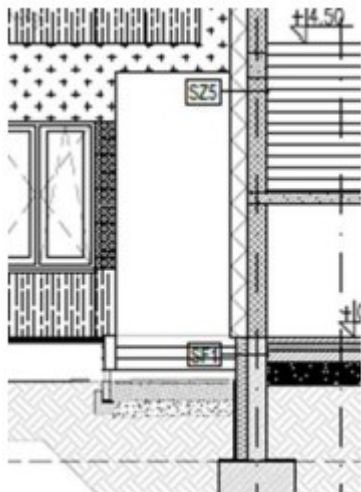

Odpowiedź:

Daszki są zaprojektowane jako żelbetowe (płyta grubości 16 cm) ocieplenie -wełna mineralna -10 cm

Pytanie 49:

Prosimy o informację jaki typ daszku i jakie warstwy izolacji znajdują się na daszku nad wejściem do domu kultury w osi D 1. Nie widać tego na przekroju C-C , ani na rzutach.

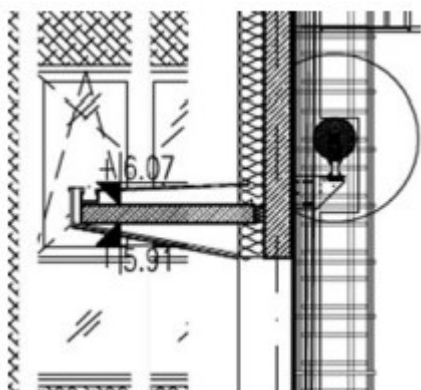

Odpowiedź:

Daszki są zaprojektowane jako żelbetowe (płyta grubości 16 cm) ocieplenie -wełna mineralna -10 cm

Pytanie 50:

Wg informacji od firmy MERCOR;

– na klatkach schodowych kłapa musi mieć siłowniki 24V a nie pneumatyczne. Natomiast co do wymiarów to można zaproponować kłapy prostokątne o długości 180cm minimum aby mogły służyć jako wyłaz. Kłapy od wymiaru długości 130 do 180, żeby mieć funkcję wyłazu, muszą mieć dwa siłowniki a to powoduje, że są niezgodne z certyfikatem. Można je wykonać ale bez DWU, w oparciu o jednostkowe dopuszczenie.



GMINA STRYKÓW

95-010 Stryków, ul. Tadeusza Kościuszki 27
tel. 42 719 80 02, 42 719 96 73 fax. 42 719 81 93
www.strykow.pl, www.bip.strykow.pl, e-mail: strykow@strykow.pl

Czy Zamawiający dopuszcza zmianę obecnych wymiarów, na klapy prostokątne. Natomiast jeśli wymagana jest kierownica, to klapa nie może służyć do wychodzenia na dach. Prosimy o odpowiedź."

Odpowiedź:

Projektant dopuszcza zmianę wymiarów klap pod warunkiem otrzymania wymaganych przepisami wielkości otworów

Pytanie 51:

Prosimy o udostępnienie specyfikacji dla placu zabaw: urządzenia oraz nawierzchnia.

Odpowiedź:

Nawierzchnie boisk i placu zabaw zaprojektowano jako bezpieczne jednolite nawierzchnie poliuretanowe w czterech kolorach:

- niebieski RAL 5015 np. SAFEPLAY sky blue
- zielony RAL 6025 np. SAFEPLAY rainbow green
- kremowy RAL 1015 np. SAFEPLAY eggshell
- fioletowy RAL 4005 np. SAFEPLAY purple

Elementy wyposażenia placu zabaw

Poszczególne place zabaw wyposażono w zabawki dostosowane dla dzieci w różnych grupach wiekowych:

• plac zabaw dla dzieci przedszkolnych:

- Z1 – zestaw domku z modułami edukacyjnymi i modułem ksylofonowym np. BUGLO 7123 (1.szt)
- Z2 - huśtawka dwustanowiskowa siedzisko płaskie + gniazdo elastyczne np. BUGLO 3025 (1.szt)
- Z3 - zestaw domku ze zjeżdżalnią i pomostem linowym oraz modułami edukacyjnymi np. BUGLO 7115 (1.szt)
- Z4 - piaskownica 298x340cm wysokość 34cm np. BUGLO 7115 (1.szt)
- Z5 - samochód na sprężynie 38x98cm wysokość całkowita 66cm np. BUGLO 5016 (1.szt)
- Z6 - bujak na sprężynie 145x45cmcm wysokość całkowita 85cm np. BUGLO 5030 (1.szt)
- Z7 - karuzela 150x150cmcm wysokość całkowita 70cm np. BUGLO 4002 (1.szt)

• plac zabaw dla starszych dzieci przedszkolnych i dzieci szkolnych klas 1-3

- Z8 - huśtawka 264x37cm wysokość całkowita 114cm np. BUGLO 4001 (2.szt)
- Z9 - beczka/kołowrotek 105x49cm wysokość całkowita 133cm np. BUGLO 4021 (1.szt)
- Z10 - urządzenie składające się z drabinek stalowych przejść i wejść 685x744cm wysokość 265 np. BUGLO 1661 (1.szt)
- Z11 - karuzela stojąca 122x122cm wysokość 69cm np. BUGLO 4003 (1.szt)
- Z12 - zestaw domku ze zjeżdżalnią, modułami edukacyjnymi ścianką wspinaczkową 430x427cm wysokość 355cm wysokość podestów 155cm np. BUGLO 1610 (1.szt)
- Z13 - huśtawka trójstanowiskowa 2xsiedzisko płaskie oraz gniazdo elastyczne 185x633cm wysokość 244cm np. BUGLO 3026 (1.szt)



GMINA STRYKÓW

95-010 Stryków, ul. Tadeusza Kościuszki 27
tel. 42 719 80 02, 42 719 96 73 fax. 42 719 81 93
www.strykow.pl, www.bip.strykow.pl, e-mail: strykow@strykow.pl

Pytanie 52:

Czy wskazana na rysunku huśtawka ma być krótka, czy długa? Tzn. czy chodzi o huśtawkę wagową czy wahadłową?

Odpowiedź:

Zgodnie z wykazem zamieszczonym w punkcie powyżej.

Pytanie 53:

Czy nawierzchnia ma być w postaci płytek, czy wylewana? Jeżeli w postaci płytek to proszę o wskazanie grubości płytek.

Odpowiedź:

Dopuszczamy nawierzchnię wylewaną

Pytanie 54:

Prosimy o wyjaśnienia rodzajów zastosowanych sufitów:

Przedszkole, parter – sala zajęć 0.31 (oraz pozostałe sale zajęć) – na rys. nr 601 „rzut sufitów parter – przedszkole” – część środkowa sufitu to SF 8.3 (sufit akustyczny modułowy z częściowo ukrytą konstrukcją przypis 8.3 oznacza żółty – RAL 1018), natomiast ta sama część na rys. nr 720 „Przedszkole sala zajęć P. 031” to SF 8.1.Ż (sufit akustyczny modułowy z częściowo ukrytą konstrukcją przypis 1- oznacza 8.1 - PIĘTRO I - NIEBIESKI NCS S 4020-R90B, mimo, że rozpatrujemy parter). Jaki sufit należy zastosować w centralnych częściach sal zajęć w przedszkolu na parterze?

Opisy zgodnie z tabelą wykończeń: SF8.1.a - kolor jasny niebieski Najbliższy kolor wg NCS: S 2010-B, Odbicie światła: 46%SF8.1.b - kolor niebieski Najbliższy kolor wg NCS: S4020-R90B, Odbicie światła: 24%SF8.1.c - kolor ciemny niebieski Najbliższy kolor wg NCS: S 7020-R90, Odbicie światła: 7%SF8.1.d - kolor żółty Najbliższy kolor wg NCS: S 1040-G90Y, Odbicie światła: 61%

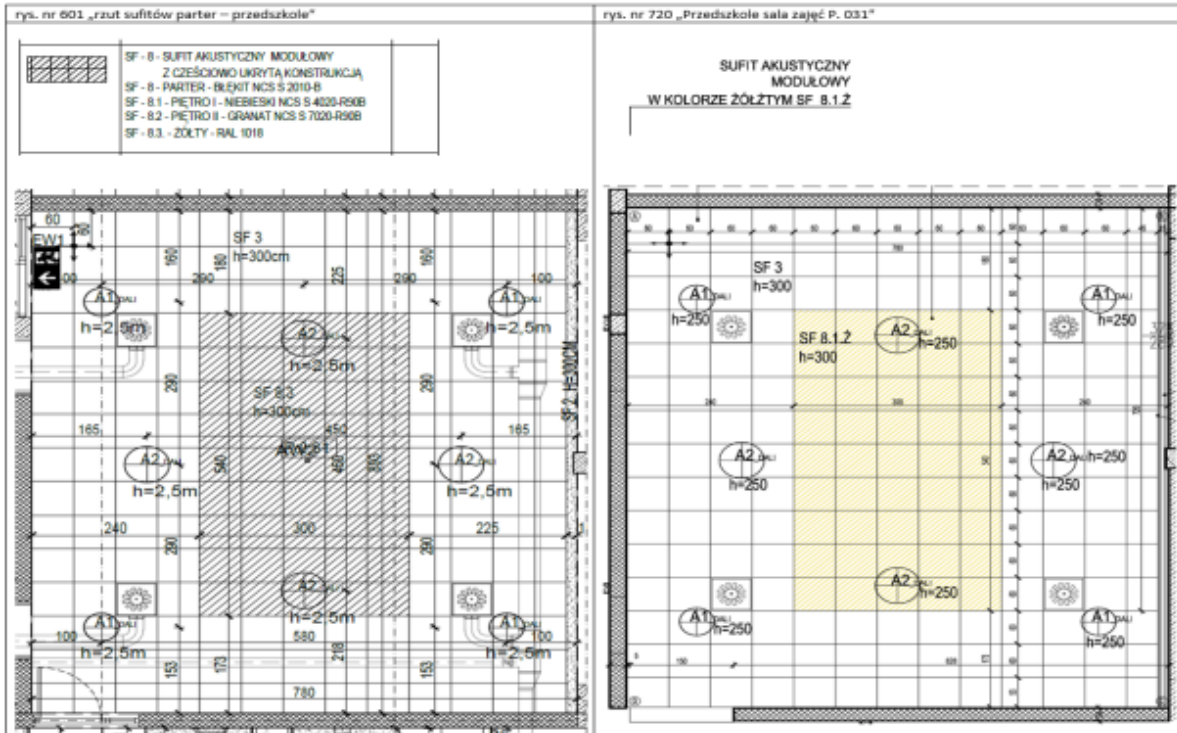

Odpowiedź:

Część środkowa sufitów w przedszkolu zarówno na parterze jak i na piętrze - kolor żółty. Zmiana kolorów ze względu na piętra dotyczy szkoły

Pytanie 55:

Przekrój PS8 budynek przedszkola elewacja wschodnia - proszę o potwierdzenie stosowania EPS na stropach podcieni Czy każda kondygnacja budynków jest w oddzielnej strefie pożarowej - Czy każdą kondygnację budynków należy oddzielić pasem wełny?

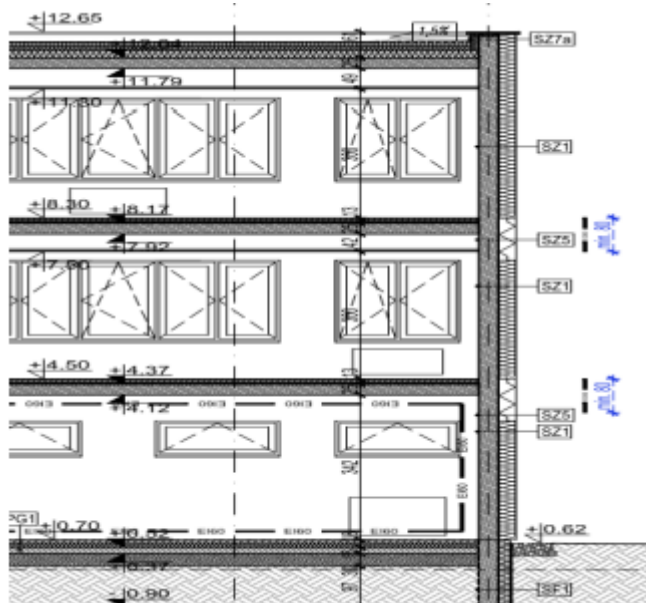

Odpowiedź:

Pasy międzykondygnacyjne nie wiążą się koniecznie z różnymi strefami. Należy je zastosować zgodnie z przepisami

Pytanie 56:

Proszę o informację czy na elewacji południowej na 2gim piętrze przy 3 pierwszych od lewej oknach są wstawki z elewacji wentylowanej czy nie - na widoku elewacji nie ma na rzucie są zaznaczone.

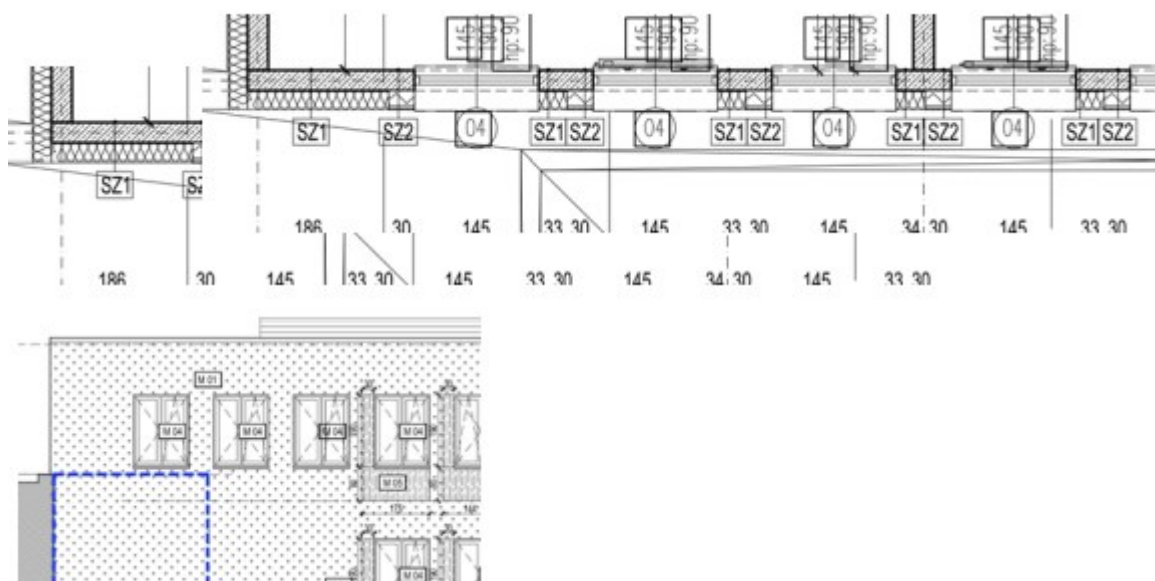

Odpowiedź:

Zaznaczone fragmenty elewacji są zaprojektowane z drewnopodobnego hpl. Hpl powinno być montowane na stelażu , nie klejone do izolacji termicznej

Pytanie 57:

Prosimy o potwierdzenie, że Zamawiający posiada wszystkie niezbędne decyzje administracyjne w zakresie realizacji przedmiotu zamówienia, które są prawomocne i ostateczne oraz zachowują ważność w czasie realizacji prac. Jednocześnie prosimy o potwierdzenie, że w przypadku braku ważnych decyzji ich zmiana/uzyskanie nowych leży po stronie Zamawiającego, koszt nie obciąża Wykonawcy, a w przypadku wydłużających się procedur administracyjnych Zamawiający przedłuży termin realizacji zamówienia.

Odpowiedź:

Według wiedzy Zamawiającego jest on w posiadaniu decyzji umożliwiającej realizację przedmiotu zamówienia. Dokumenty zostały udostępniony w postępowaniu.



GMINA STRYKÓW

95-010 Stryków, ul. Tadeusza Kościuszki 27
tel. 42 719 80 02, 42 719 96 73 fax. 42 719 81 93
www.strykow.pl, www.bip.strykow.pl, e-mail: strykow@strykow.pl

Pytanie 58:

Prosimy o potwierdzenie, że w przypadku wystąpienia kolizji realizowanych robót z istniejącą zielenią w czasie wykonywania prac, która nie została ujęta w posiadanych przez Zamawiającego decyzjach uzyskanie decyzji zezwalającej na wycinkę, zgodnie z ustawą z dnia 16 kwietnia 2004 r. o ochronie przyrody (Dz.U.2023.1336 t.j.), leży po stronie Zamawiającego, a koszty ewentualnych opłat administracyjnych za wycinkę nie obciążą Wykonawcy.

Odpowiedź:

Zamawiający wskazał na możliwość dokonania wizji lokalnej. Profesjonalny podmiot któremu zlecony zostanie przedmiot zamówienia będzie odpowiedzialny za prawidłowe przeprowadzenie budowy i wykonanie wszelkich czynności z nią związanych.

Pytanie 59:

Prosimy o potwierdzenie, że na terenie inwestycji nie stwierdzono gatunków oraz siedlisk roślin, zwierząt i grzybów gatunków chronionych.

Odpowiedź:

Nie stwierdzono

Pytanie 60:

Prosimy o potwierdzenie, że w przypadku stwierdzenia osobników i siedlisk gatunków chronionych przed rozpoczęciem prac i/lub w czasie wykonywania robót, uzyskanie decyzji w trybie art. 56 Ustawy z dnia 16 kwietnia 2004 r. o ochronie przyrody (Dz.U.2023.1336 t.j.) na odstępstwa od zakazów w stosunku do gatunków objętych ochroną określonych w art. 51 i 52, leży po stronie Zamawiającego, a w przypadku wydłużających się procedur administracyjnych Inwestor przedłuży termin realizacji zamówienia.

Odpowiedź:

Zamawiający będzie wymagał od Wykonawcy działania zgodnego z przepisami prawa, pozostałe zagadnienia reguluje Umowa.

Pytanie 61:

Prosimy o potwierdzenie, że w przypadku rozpoczęcia robót w sezonie lęgowym ptaków tj. w terminie od 1 marca do 15 października w cenie oferty należy uwzględnić inwentaryzację przyrodniczą przed rozpoczęciem robót ziemnych i wycinką w celu wykluczenia obecności siedlisk i gatunków chronionych. Prosimy o wskazanie pozycji w kosztorysie.

Odpowiedź:

Zamawiający będzie wymagał od Wykonawcy działania zgodnego z przepisami prawa, pozostałe zagadnienia reguluje Umowa.

Pytanie 62:

Czy zmywarka kapturowa może być bez okapu? Czy Zamawiający dopuści wymiary 620x730x1400/1785 i moc 14,5kW/400V?

Odpowiedź:

Ma być z okapem. Wymiary dopuszczamy



GMINA STRYKÓW

95-010 Stryków, ul. Tadeusza Kościuszki 27
tel. 42 719 80 02, 42 719 96 73 fax. 42 719 81 93
www.strykow.pl, www.bip.strykow.pl, e-mail: strykow@strykow.pl

Pytanie 63:

Zmywarka do naczyń stołowych - czy Zamawiający dopuści moc 4,75kW/400V?

Odpowiedź:

Proszę wykonać zgodnie z projektem

Pytanie 64:

Segment beamarowy, pojemność 4xGN1/1 (bez pojemników GN) - czy Zamawiający dopuści wymiary 1552x700x850 i moc 2,8kW/230V?

Odpowiedź:

Proszę wykonać zgodnie z projektem

Pytanie 65:

Segment beamarowy, pojemność 4xGN1/1 (bez pojemników GN) - czy Zamawiający dopuści wymiary 1552x700x850 i moc 2,8kW/230V?

Odpowiedź:

Proszę wykonać zgodnie z projektem

Pytanie 66:

Wózek do talerzy z podajnikiem podgrzewany czy Zamawiający dopuści wymiary 865x435x850, do talerzy o śr. 280-310 i moc 1,25kW/230V?

Odpowiedź:

Proszę wykonać zgodnie z projektem

Pytanie 67:

Szafka naścienna - czy Zamawiający dopuści wymiary: 1000x380x657, drzwi suw.??

Odpowiedź:

Wymiary zgodnie z projektem, drzwi suwane - dopuszczamy

Pytanie 68:

Szafka naścienna - czy Zamawiający dopuści wymiary: 800x380x657, drzwi suw.?

Odpowiedź:

Wymiary zgodnie z projektem, drzwi suwane - dopuszczamy

Pytanie 69:

Regał jezdny wysoki (1/1GN)-czy Zamawiający dopuści wymiary: 385x570x1630?Kocioł warzelny gazowy blokowy czy Zamawiający dopuści wymiary: 930x900x900, poj. 200l. i moc cieplna 17kW?

Odpowiedź:

Proszę wykonać zgodnie z projektem

Pytanie 70:

Stół roboczy, neutralny czy Zamawiający dopuści wymiary: 800x700x280x/310 ?

Odpowiedź:

Proszę wykonać zgodnie z projektem



GMINA STRYKÓW

95-010 Stryków, ul. Tadeusza Kościuszki 27
tel. 42 719 80 02, 42 719 96 73 fax. 42 719 81 93
www.strykow.pl, www.bip.strykow.pl, e-mail: strykow@strykow.pl

Pytanie 71:

Podstawa otwarta-czy Zamawiający dopuści wymiary: 800x588x620, z półką?

Odpowiedź:

Proszę wykonać zgodnie z projektem

Pytanie 72:

Kuchnia gazowa 6- palnikowa z piekarnikiem elektr. GN2/1 i szafką -czy Zamawiający dopuści piekarnik elektr. o mocy 4,45kW?

Odpowiedź:

Proszę wykonać zgodnie z projektem

Pytanie 73:

Patelnia elektryczna z misą przechylną czy Zamawiający dopuści moc znam. 8kW/400V?

Odpowiedź:

Proszę wykonać zgodnie z projektem

Pytanie 74:

Taboret grzewczy gazowy - czy Zamawiający dopuści wymiary: 590x640x500?

Odpowiedź:

Proszę wykonać zgodnie z projektem

Pytanie 75:

Szafka naścienna - czy Zamawiający dopuści wymiary: 1200x380x657, drzwi suw. ?

Odpowiedź:

Zgodnie z projektem, drzwi suwane - dopuszczamy

Pytanie 76:

Regał jezdny wysoki na tace 1/1GN-czy Zamawiający dopuści wymiary: 385x570x1630, 17 par prowadnic na tace GN1/1?

Odpowiedź:

Proszę wykonać zgodnie z projektem

Pytanie 77:

Przedzkoła(rozdzielnia) - zmywarka kapturowa (bez okapu). Czy Zamawiający dopuści wymiary: 620x730x1400/1785 i moc 14,5kW/400V?

Odpowiedź:

Proszę wykonać zgodnie z projektem

Pytanie 78:

Przedzkoła(rozdzielnia) - Regał jezdny wysoki na tace 1/1GN. Czy Zamawiający dopuści wymiary: 385x570x1630, 17 par prowadnic na tace GN1/1?

Odpowiedź:

Proszę wykonać zgodnie z projektem



GMINA STRYKÓW

95-010 Stryków, ul. Tadeusza Kościuszki 27
tel. 42 719 80 02, 42 719 96 73 fax. 42 719 81 93
www.strykow.pl, www.bip.strykow.pl, e-mail: strykow@strykow.pl

Pytanie 79:

Prosimy o potwierdzenie, że załączone zestawienia dot. wyposażenia obiektów są kompletne i na ich podstawie należy sporządzić wycenę

Odpowiedź:

W wycenie należy ująć wszystkie elementy jakie są wskazane w dokumentach i wynikają ze specyfiki przedmiotu zamówienia.

Pytanie 80:

Prosimy o informację czy Załączniki z folderu Architektura wnętrz: Zestawienie mebli Dom Kultury, Zestawienie Mebli Hala Sportowa, Zestawienie Mebli Szkoła, Zestawienie Mebli Przedszkole obejmują cały zakres wyposażenia.

Odpowiedź:

W wycenie należy ująć wszystkie elementy jakie są wskazane w dokumentach i wynikają ze specyfiki przedmiotu zamówienia.

Pytanie 81:

Prosimy podanie ilości poszczególnych elementów małej architektury: ławek (Typ 1, Typ 2, Typ 3), koszy (DK), stojaków na rowery (DS).

Odpowiedź:

Ławki typ 1 - 16 ławki typ 2 - 15 ławki typ 3 - 8 kosze – 20 szt. Stojaki na rowery - 78 szt.

Pytanie 82:

Prosimy o informację czy całość ogrodzenia ma zostać wykonana w II etapie Inwestycji

Odpowiedź:

Tak, docelowe ogrodzenie należy wykonać w II etapie inwestycji

Pytanie 83:

Prosimy o przekazanie specyfikacji dla krzeseł w ilości 53 szt., które należy zamontować na niezadaszonych zewnętrznych trybunach

Odpowiedź:

KRZESŁA TOŻSAME Z KRZESŁAMI NA TRYBUNIE ZADASZONEJ (zestawienie mebli – Hala Sportowa)

Pytanie 84:

Prosimy o przekazanie specyfikacji dla krzeseł w ilości 38 szt., zlokalizowanych w strefach technicznych dla drużyn, sędziów i noszowych.

Odpowiedź:

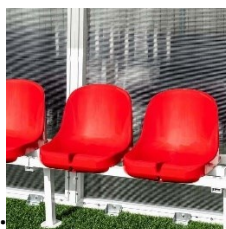

krzesła plastikowe typu „forza lub równoważne :



GMINA STRYKÓW

95-010 Stryków, ul. Tadeusza Kościuszki 27
tel. 42 719 80 02, 42 719 96 73 fax. 42 719 81 93
www.strykow.pl, www.bip.strykow.pl, e-mail: strykow@strykow.pl

Pytanie 85:

Prosimy o przekazanie specyfikacji dla nawierzchni zlokalizowanych w strefach technicznych dla drużyn.

Odpowiedź:

Nawierzchnia tożsama z boiskiem

Pytanie 86:

Prosimy o przekazanie specyfikacji dla ewentualnych wiat zlokalizowanych w strefach technicznych dla drużyn.

Odpowiedź:

Rama wiaty: wytrzymałe aluminium z czarną poliestrową powłoką proszkową

- Rama główna ma wzmocnioną aluminiową ramę o przekroju zewnętrznym 60mm i pomocniczą o przekroju zewnętrznym 40mm, co zapewnia wyjątkową wytrzymałość i trwałość
- Tylne panele: wyjątkowo gruby pusty poliwęglan o grubości 5mm (półprzezroczysty) – przepuszcza światło słoneczne i zapewnia prywatność od tłumów
- Panele boczne: bardzo gruby PETG o grubości 5mm (przezroczysty) zapewnia graczom doskonały panoramiczny widok boiska
- Zarówno panele tylne, jak i boczne nietłukące, odporne na warunki atmosferyczne, działanie promieniowania UV i mogą wytrzymać silne uderzenia piłek
- Plastikowe fotele: tworzywo termoplastyczne formowane wtryskowo (HDPP) – grubość 4mm i obróbka UV w celu ochrony przed uszkodzeniem przez słońce
- Wiaty gwarantują najwyższą wytrzymałość, ognioodporne i w 100% odporne na warunki atmosferyczne
- Mocowania: nakrętki i śruby ze stali nierdzewnej o wysokiej wytrzymałości są w 100% odporne na rdzę i korozję
- Koła (OPCJONALNE): odporny na przebicie materiał zamocowany z tyłu dla łatwego przenoszenia

Pytanie 87:

Wg rysunku nr 203 (Rzut parteru – DOM KULTURY) słupy w osi D.A/D.6-D.15 nie posiadają termoizolacji. Znajduje to również odzwierciedlenie na rys. nr 300 (Przekroje A-A; B-B; C-C; D-D;) na przekroju B-B. Prosimy o potwierdzenie tego rozwiązania lub przedstawienie specyfikacji dotyczącej ewentualnej izolacji tych elementów.

Odpowiedź:

NALEŻY OCIEPLIĆ SŁUPY PIANKA PIR GRUBOŚCI 5 cm.

Pytanie 88:

Prosimy o podanie przykładowej specyfikacji dla materiału M 09 (wg opisu "systemowe żyłety fasady").

Odpowiedź:

ALUMINIUM



GMINA STRYKÓW

95-010 Stryków, ul. Tadeusza Kościuszki 27
tel. 42 719 80 02, 42 719 96 73 fax. 42 719 81 93
www.strykow.pl, www.bip.strykow.pl, e-mail: strykow@strykow.pl

Pytanie 89:

Na str. 43 opisu do projektu architektury zawarto informację o zastosowaniu na elewacji m.in. "żyletek" o wymiarach 10x30. Prosimy o wskazanie miejsc, w których zaprojektowano "żyletki" o wymiarach 10x30.

Odpowiedź:

Zgodnie z rysunkami elewacji

Pytanie 90:

Czy na terenie planowanej inwestycji są nasypy, które nie są ujęte w dokumentacji geotechnicznej? Jeśli tak to proszę o wskazanie ich ilości lub miejsca występowania

Odpowiedź:

Dokumentacja geotechniczna jest aktualna i nie zaszły żadne zmiany po jej opracowaniu. Dodatkowo Zamawiający dopuścił wizję lokalną i profesjonalny oferent ma prawo własnej weryfikacji w przedmiotowym zakresie.

Pytanie 91:

Czy istnieją kolizje uniemożliwiające lub utrudniające przejęcie placu budowy (np. niewykonana przez Inwestora rozbiórka budynków, kolizje sieci podziemnych, czy czynne przyłącza sieci, które trzeba wyłączyć przed wykonaniem prac)?

Odpowiedź:

Brak kolizji w zakresie branży sanitarnej.

Kolizja z siecią PGE (wysokiego napięcia) będzie usunięta przez PGE (podpisana umowa)

Pytanie 92:

Proszę o informację które przyłącza są w zakresie GW.

Odpowiedź:

W zakresie branży sanitarnej do wykonania są wszystkie sieci i przyłącza. Wyjątkiem jest budowa sieci gazowej wraz z przyłączem i stacją redukcyjno-pomiarową. Zakres sieci i przyłącza gazowego według umowy z PSG. Stracja trafo wraz z jej zasilaniem po stronie PGE linie zasilające obiekty (przyłącza WLZ) po stronie GW. W zakresie teletechniki cała kanalizacja teletechniczna na terenie CRS w zakresie GW (bez okablowania) Niewielki odcinek przyłącza teletechnicznego w obrębie głównego wjazdu po stronie Operatora w całości.

Pytanie 93:

Proszę o informację sposobie montażu stolarki zewnętrznej obiektów. Według przekrojów stolarka jest montowana w licu zewnętrznej krawędzi murów, według rzutów stolarka jest montowana w osi murów.

Odpowiedź:

Stolarka montowana jest w licu zewn. Krawędzi murów.



GMINA STRYKÓW

95-010 Stryków, ul. Tadeusza Kościuszki 27
tel. 42 719 80 02, 42 719 96 73 fax. 42 719 81 93
www.strykow.pl, www.bip.strykow.pl, e-mail: strykow@strykow.pl

Pytanie 94:

Proszę o potwierdzenie, że tylko okno w wykuszu elewacji z płyt jest montowane/ są montowane na konsolach.

Odpowiedź:

Tak potwierdzamy.

Pytanie 95:

Proszę o potwierdzenie, że opis z montażu stolarki zewnętrznej obiektów: „Obwodowo uszczelnienie z konstrukcją budynku za pomocą fartucha EPDM” dotyczy tylko wykonania taśmy paroszczelnej od wewnątrz budynku.

Odpowiedź:

Zapis dotyczy zastosowania kompleksowego rozwiązania systemowego zapewniającego szczelny montaż stolarki z wykorzystaniem fartucha EPDM.

Pytanie 96:

Prosimy o podanie ilości krzeseł KST w pomieszczeniu K.0.02 w Domu Kultury - na rzucie 44 szt, w zestawieniu 81 szt.

Odpowiedź:

81 SZTUK

Pytanie 97:

Prosimy o podanie ilości krzeseł KST w pomieszczeniu K.0.3A w Domu Kultury - na rzucie 11 szt, w zestawieniu wyposażenia - brak.

Odpowiedź:

POMIESZCZENIE TO JEST MAGAZYNEM. MAJĄ BYĆ TAM SKŁADOWANE KRZESŁA Z SALI K.0.02.
SAMO TO POMIESZCZENIE NIE POSIADA KRZESEŁ NA WYPOSAŻENIU

Pytanie 98:

Prosimy o podanie ilości słupków ekspozycyjnych z pomieszczeniu K.1.26 w Domu Kultury - na rzucie 3 szt, w zestawieniu - 2 szt.

Odpowiedź:

Zgodnie z zestawieniem wyposażenia.

Pytanie 99:

Czy Zamawiający dopuszcza zamianę WLZ z kabli miedzianych na aluminiowe. Np. z YKY 185 na YAKY 240.

Odpowiedź:

Nie dopuszcza.



GMINA STRYKÓW

95-010 Stryków, ul. Tadeusza Kościuszki 27
tel. 42 719 80 02, 42 719 96 73 fax. 42 719 81 93
www.strykow.pl, www.bip.strykow.pl, e-mail: strykow@strykow.pl

Pytanie 100:

Na podstawie rysunku „719D kl schodowa mała” i w związku z rozbieżnościami pomiędzy rzutami, przekrojami i detalami prosimy o określenie, które zakresy, odcinki, długości balustrad należy mocować od boku (jak typ A3), a które od góry (jak typ A1). Pytanie dotyczy wszystkich klatek schodowych oraz schodów w holach we wszystkich budynkach.

Odpowiedź:

KWESTIA POWYŻSZA NIE WPŁYWA NA KOSZTY BUDOWY. ZE WZGLĘDU NA OBSZERNY CHARAKTER PYTANIA BĘDZIE ONO ANALIZOWANE W CZASIE JEJ REALIZACJI

Pytanie 101:

Prosimy o potwierdzenie, że detale balustrad i pochwytów zaprezentowane na rysunku „719D kl schodowa mała” dotyczą obu klatek schodowych w szkole (SKL1 i SKL2).

Odpowiedź:

POTWIERDZAMY

Pytanie 102:

Dotyczy budynku przedszkola. Prosimy o przekazanie detali balustrad i pochwytów dla klatek schodowych PKL2 i PKL3.

Odpowiedź:

DETAL POCHWYTÓW I BALUSTRAD JEST TAKI SAM JAK DLA KLATEK W SZKOLE

Pytanie 103:

Dotyczy budynku hali sportowej. Prosimy o przekazanie detali balustrad i pochwytów dla klatek schodowych HKL1 i HKL2.

Odpowiedź:

DETAL POCHWYTÓW I BALUSTRAD JEST TAKI SAM JAK DLA KLATEK W SZKOLE

Pytanie 104:

Na rysunku „731_DETAL BALUSTRAD HALA SPORTOWA” balustrady szklane opisane są jako „SZKŁO LAMINOWANE GR. 1,5CM”. Prosimy o podanie grubości każdej z szyb oraz ilości folii, jakie należy zastosować. Dodatkowo prosimy o podanie informacji, czy szyby mają być hartowane ESG, półhartowane TVG, czy zwykłe.

Odpowiedź:

SZKŁO POWINNO SPEŁNIAĆ WARUNKI SZKŁA BEZPIECZNEGO

Pytanie 105:

Na rysunku „751_HOL WEJŚCIOWY POM. K.0.29” zgodnie z rzutem część balustrad ma być montowana od boku, a część od góry. Prośba o potwierdzenie, że balustrada od strony, gdzie nie ma ściany ma być montowana od góry i o przekazanie detalu takiego mocowania. Ewentualnie o potwierdzenie, że ten fragment balustrady ma być montowany od boku i naniesienie zmiany na rzucie.

Odpowiedź:

BALUSTRADA MA BYĆ MONTOWANA Z BOKU ZGODNIE Z DETALEM



GMINA STRYKÓW

95-010 Stryków, ul. Tadeusza Kościuszki 27
tel. 42 719 80 02, 42 719 96 73 fax. 42 719 81 93
www.strykow.pl, www.bip.strykow.pl, e-mail: strykow@strykow.pl

Pytanie 106:

Dotyczy rysunku „760_HOL_K.0.01_K.0.28”. Na tym rysunku detal prezentuje boczne mocowanie balustrad. Zwracamy uwagę, że od strony ściany w osi D.7 niema możliwość zamontować balustrady (brak podejścia pod montaż kotew). Prosimy o informację, w jaki sposób należy zamontować balustradę od strony tej ściany, prosimy o przekazanie detalu.

Odpowiedź:

RYSUNKI ARCHITKTURY POKAZUJĄ ŻE JEST MOŻLIWE ZAMONTOWANIE BALUSTRAD PO OBU STRONACH DO BOKU

Pytanie 107:

Dotyczy budynku domu kultury. Prosimy o przekazanie detali balustrad znajdujących się w pomieszczeniu K.1.37.

Odpowiedź:

DETAL BALUSTRADY IDENTYCZNY Z DETALEM PORĘCZY SCHODÓW PROWADZĄCYCH NA ANTRESOLĘ. WYSOKOŚĆ BALUSTRADY 110 cm

Pytanie 108:

Dotyczy budynku domu kultury. Prosimy o przekazanie detali balustrad i pochwytów dla klatek schodowych DKKL1 i DKKL2.

Odpowiedź:

DETAL IDENTYCZNE Z DETALEM SCHODÓW W HOLU GŁÓWNYM – K 1.36

Pytanie 109:

Dotyczy budynku domu kultury. Prosimy o przekazanie detali pochwytów znajdujących się na ścianach przy rampie w pomieszczeniu K.0.05.

Odpowiedź:

POCHWYT DREWNIANY KOLOR JAK PANELE AKUSTYCZNE , ŚREDNICY 40mm MOCOWANY DO ŚCIANY



ZA POMOCĄ WYKONANEGO Z STALI NIERDZEWNEJ ŁĄCZNIKA

Pytanie 110:

Prosimy o potwierdzenie braku pochwytu na ścianie w pomieszczeniu H.0.28. Jeżeli ma występować, to poprosimy o przekazanie detalu.

Odpowiedź:

NALEŻY WYKONAĆ PORĘCZ WZDŁUŻ ŚCIANY SZKLONEJ . WYSOKOŚĆ PORĘCZY – 90 CM OD POSADZKI.

MATERIAŁ POCHWYTU – JAK PORĘCZE NA KLATKACH SCHODOWYCH. PORĘCZ MOCOWANA DO POSADZKI ZA POMOCĄ PŁASKOWNIKÓW STALOWYCH MALOWANYCH PROSZKOWO O WYMIARACH 15x 40mm. UWAGA DOTYCZY RÓWNIEŻ ZASTOSOWANIA PORĘCZY W ŁĄCZNIKU PIĘDZY HALĄ A SZKOŁĄ NA PIĘTRZE W MIEJSCACH GDZIE WYSTĘPUJE PRZESZKLENIE OD POSADZKI DO SUFITU.

Pytanie 111:

Czy Zamawiający dopuszcza zamianę WLZ z kabli miedzianych na aluminiowe. Np. z YKY 185 na YAKY 240.

Odpowiedź:

Nie dopuszczamy się takiej zmiany.

Pytanie 112:

Prosimy o informację jaki sufit należy zastosować w pom. 1.09 komunikacja – Przedszkole piętro I (zaplecze stołówki).

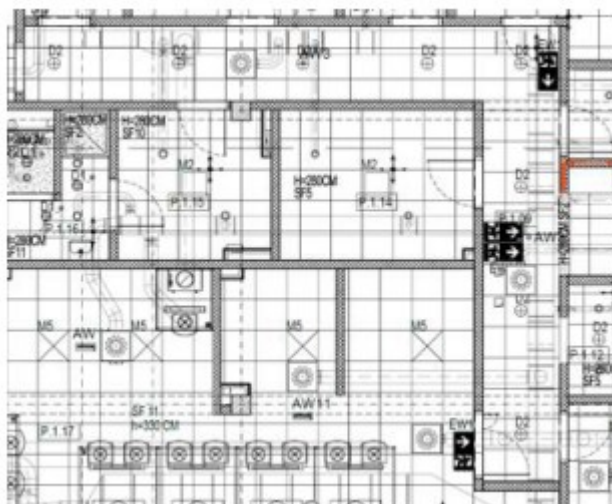

Odpowiedź:

SUFIT AKUSTYCZNY MODUŁOWY 60 x 60 cm HIGIENICZNY

Pytanie 113:

W odniesieniu do pkt. 5.1.a dokumentu: ST-23-Technologia Gastronomi, 5. Wymagania dotyczące wykonania robót a) Ściany: „Glazura do wysokości min.2,0 m w kuchni, zmywalniach naczyń, obieralni warzyw, bufecie, rozdzielni na piętrze, zespołach sanitarnych. W pokoju personelu, pomieszczeniu porządkowym, stanowisku przyjęcia co najmniej fragmenty ścian wokół odbiorników wodnych wyłożone glazurą; śmietnik na pełnej wysokości. Dopuszczalne są inne okładziny ścienne spełniające wymagane parametry. Magazyny, komunikacja – zmywalne wykładziny. Jadalnia - wykończenie indywidualne.” Prosimy o potwierdzenie wskazanego tam wykończenia ścian w bud. Przedszkola lub wskazanie innego koniecznego:



GMINA STRYKÓW

95-010 Stryków, ul. Tadeusza Kościuszki 27
tel. 42 719 80 02, 42 719 96 73 fax. 42 719 81 93
www.strykow.pl, www.bip.strykow.pl, e-mail: strykow@strykow.pl

- 0.08A pom. teletechniczne - 0.08 rozdzielnia elektryczna - 0.20 magazyn - 0.39 pom. gospodarcze - 1.02 zmywalnia szkoły - 1.04 magazyn zasobów - 1.06 mycie i dezynfekcja jaj - 1.06A obieralnia - 1.08 magazyn warzyw - 1.11 magazyn gosp. - 1.12 MOP - 1.13 pom. szaf chłodniczych - 1.14 magazyn prod. suchych - 1.16 wc, natrysk - 1.17 kuchnia - 1.18 kredens/wydawalnia - 1.19 zmywalnia przedszkola - 1.22 pom. porządkowe - 1.27 magazyn	- glazura do wys. 2m na wszystkich ścianach pomieszczenia (płytki ścienna biały mat, 20 x 20)
- 0.17 śmietnik	- glazura do pełnej wysokości na wszystkich ścianach pomieszczenia (płytki ścienna biały mat, 20 x 20)
- 1.05 pokój socjalny - 1.09 komunikacja - 1.15 szatnia - 1.20 komunikacja	- zmywalne wykładziny do pełnej wysokości na wszystkich ścianach pomieszczenia

Odpowiedź:

POTWIERDZAMY ROZWIĄZANIA PROJEKTOWE

Pytanie 114:

Prosimy o potwierdzenie, że w komunikacjach bud. Przedszkola tj. pom. P.1.21; P.0.04; P.0.42 oraz w pom. stołówki P.1.01, nie należy stosować zmywalnych wykładzin ściennych jako okładzin ściennych, Wykończenia ścian stanowić będą farby odporne na zmywanie.

Odpowiedź:

Tak potwierdzamy.

Pytanie 115:

Prosimy o wskazanie pomieszczeń w bud. Przedszkola i Szkoły wykończonych zmywalnymi wykładzinami ściennymi

Odpowiedź:

POMIESZCZENIA TOALET, SZATNI, ZAPLECZA KUCHNI

Pytanie 116:

Brak w dokumentacji systemu oznakowania poszczególnych pomieszczeń (np. numer pomieszczenia, nazwa). Prosimy o potwierdzenie, że oznakowanie ich nie jest przedmiotem zamówienia.

Odpowiedź:

ZOSTANIE PRZEDSTAWINY PRZEZ INWESTORA W TRAKCIE BUDOWY. NIE WCHODZI W ZAKRES PRZETARGU

Pytanie 117:

Brak w dokumentacji systemu oznakowania poszczególnych pomieszczeń we wszystkich budynkach (np. numer pomieszczenia, nazwa). Jeśli jest ono przedmiotem zamówienia prosimy o udostępnienie specyfikacji.

Odpowiedź:

ZOSTANIE PRZEDSTAWINY PRZEZ INWESTORA W TRAKCIE BUDOWY. NIE WCHODZI W ZAKRES PRZETARGU



GMINA STRYKÓW

95-010 Stryków, ul. Tadeusza Kościuszki 27
tel. 42 719 80 02, 42 719 96 73 fax. 42 719 81 93
www.strykow.pl, www.bip.strykow.pl, e-mail: strykow@strykow.pl

Pytanie 118:

W zestawieniach stolarki wewnętrznej przy drzwiach do toalet znajduje się zapis o treści "piktogram wg rysunku szczeg.". Prosimy o udostępnienie tych rysunków wraz ze specyfikacją (z jakiego mat. Mają zostać wykonane, wymiary oraz sposób montażu).

Odpowiedź:



PIKTOGRAMY MAJĄ CHARAKTER MALOWANY . PRZEDSTAWIAJĄ SYMBOLICZNIE WYLWETKĘ MĘSKĄ LUB DAMSKĄ OTO PRZYKŁAD

Pytanie 119:

Prosimy o informację, jaki sufit i na jakiej wysokości należy zastosować w pom. 1.27 pom. Magazyn w bud. Przedszkola.

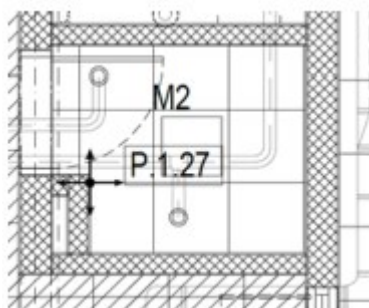

Odpowiedź:

SUFIT AKUSTYCZNY 60X60 cm widoczne zawiesia .WYSOKOŚĆ MONTAŻU 250CM NAD POSADZKĄ

Pytanie 120:

W części rysunkowej budynku szkoły na rys. 719B, 719A, 718_S.2.25 znajduje się zapis o treści "opcjonalnie napisy na ścianie - nazwa pracowni". Jeśli są one przedmiotem zamówienia prosimy o wykaz nazw do wykonania, ilości oraz wskazanie ich lokalizacji.

Odpowiedź:

Detale zostaną uszczegółowione na etapie realizacji

Pytanie 121:

Prosimy o potwierdzenie, że w pom. S.0.40 i S.0.41 na posadzkach należy wykonać gres. W zestawieniu powierzchni oraz w przedmiarach oznaczone jako PCV.

Odpowiedź:

SANITARIATY - POSADZKA GRES



GMINA STRYKÓW

95-010 Stryków, ul. Tadeusza Kościuszki 27
tel. 42 719 80 02, 42 719 96 73 fax. 42 719 81 93
www.strykow.pl, www.bip.strykow.pl, e-mail: strykow@strykow.pl

Pytanie 122:

Prosimy o informację, jak należy wykończyć posadzkę w pom. S.0.44 Pokój cichej pracy. Na zestawieniu powierzchni widnieje gres, natomiast w przekroju PCV.

Odpowiedź:

WYKŁADZINA PCV

Pytanie 123:

Prosimy o informację, jak należy wykończyć posadzkę w szatniach pom. P.1.15, S.0.54, S.0.55. Na zestawieniu powierzchni widnieje PCV, natomiast w przekroju gres.

Odpowiedź:

WYKOŃCZENIE POSADZEK – WYKŁADZINA PCV

Pytanie 124:

W architekturze wnętrz na rysunkach 750_K.0.29-HOL; 760_HOL_K.0.01_K.028; 766_BIBLIOTEKA umieszczone zostały napisy przestrzenne na ścianach. Prosimy o potwierdzenie, że są to jedyne napisy przestrzenne do wykonania wewnątrz budynków, które należy uwzględnić w ofercie.

Odpowiedź:

Tak

Pytanie 125:

Prosimy o potwierdzenie, iż stały system asekuracyjny na dachach budynków nie jest przedmiotem zamówienia.

Odpowiedź:

Należy wyposażyć w system asekuracyjny dach Hali Sportowej

Pytanie 126:

Prosimy o podanie ilości i symbolu krzeseł w pomieszczeniu H.0.15 w Hali Sportowej - na rzucie - krzesła o symbolu K4 - 4 szt, w zestawieniu wyposażenia - krzesła o symbolu K7 - 4 szt

Odpowiedź:

Zgodnie z rzutem.

Pytanie 127:

Prosimy o przekazanie detalu ogrodzenia zbiornika, oznakowanego jako PA8.

Odpowiedź:

OGRODZENIE SYSTEMOWE PANELOWE





GMINA STRYKÓW

95-010 Stryków, ul. Tadeusza Kościuszki 27
tel. 42 719 80 02, 42 719 96 73 fax. 42 719 81 93
www.strykow.pl, www.bip.strykow.pl, e-mail: strykow@strykow.pl

Pytanie 128:

Czy w pomieszczeniu kasy T.05 należy wykonać balustrady? Jeśli tak, to prosimy o wskazanie ich lokalizacji (czy z jednej, czy z obu stron schodów oraz o przekazanie detalu

Odpowiedź:

Tak. Należy wykonać balustradę o h= 110 cm . balustrada stalowa z profili zamkniętych . pochwyt prostokątny 30x50mm.

Pytanie 129:

Zgodnie z opisem zakresu prawa opcji w SWZ (strona 7):

„W branży instalacji elektroenergetycznych i telekomunikacyjnych prawo opcji obejmuje w szczególności – instalacje:

- instalacje wewnętrzne jak i zewnętrzne w zakresie budynków przedszkola, szkoły, hali sportowej oraz domu kultury [...]”.

Wcześniej ten sam zakres robót został wskazany jako przewidziany do wykonania w etapie I:

„W branży instalacji elektroenergetycznych i telekomunikacyjnych Etap 1 obejmuje w szczególności: [...]”

- instalacje wewnętrzne i zewnętrzne obiektów jak i budynków w obrębie etapu 1

- Instalacje elektryczne i teletechniczne wewnątrz budynków / obiektów w obrębie etapu nr 1 [...]”.

Zwracamy się prośbą o wyjaśnienie, w którym etapie zrealizowany ma być wskazany wyżej zakres robót. Czy Zamawiający udostępni tabelaryczne zestawienia zakresów robót dla poszczególnych etapów jednoznacznie określające ich podział?

Odpowiedź:

Zakres ma zostać zrealizowany zgodnie z dokumentacją techniczną oraz opisem podziału etapów.

Pytanie 130:

W załączniku ST-20-WYPOSAŻENIE w rozdziale 2 pkt 2.3 - Meble ruchome i wbudowane widnieje zapis: „w celu potwierdzenia zgodności zaproponowanych rozwiązań technicznych z wymaganiami zawartymi w Specyfikacji, należy wraz z ofertą dostarczyć zdjęcia lub karty katalogowe (...)” a także w załączniku ST-19-TECHNOLOGIA SPORTOWA w rozdziale 2 pkt 2.3(Ścianka Wspinaczkowa) ppkt 1.2. wskazane jest iż „na etapie przetargu wykonawca przedłoży: a) dla chwytów wspinaczkowych odpowiedni atest lub certyfikat (...), b) dla paneli wspinaczkowych odpowiedni atest lub certyfikat (...) c) dla paneli wspinaczkowych odpowiedni dokument (...). Prosimy o potwierdzenie na jakim etapie należy złożyć ww. dokumenty, gdyż w SWZ w rozdziale XIII Opis sposobu przygotowania ofert oraz wymagania formalne dotyczą składania oświadczeń i dokumentów a także w rozdziale IX w pkt 3 pn. „Zamawiający przed wyborem najkorzystniejszej oferty wzywa wykonawcę, którego oferta została najwyżej oceniona do złożenia w wyznaczonym terminie, nie krótszym niż 10 dni, aktualnych na dzień złożenia podmiotowych środków dowodowych” Zamawiający nie wskazuje iż takie dokumenty są wymagane na etapie wyboru najkorzystniejszej oferty.

Odpowiedź:

Zamawiający nie wymaga przedłożenia dokumentów na żadnym etapie postępowania przetargowego. Odpowiednie certyfikaty i atesty poszczególnych elementów budowlanych i wyposażenia będą wymagane do przedłożenia w trakcie realizacji inwestycji przed ich wbudowaniem lub zakupem.



GMINA STRYKÓW

95-010 Stryków, ul. Tadeusza Kościuszki 27
tel. 42 719 80 02, 42 719 96 73 fax. 42 719 81 93
www.strykow.pl, www.bip.strykow.pl, e-mail: strykow@strykow.pl

Pytanie 131:

Na rzucie dachu Przedszkola (Rys. Nr 231) określono górną rzędną obudowy z żaluzji na poziomie +11,50 m, natomiast na widoku C5 elewacji (Rys. Nr 402) na poziomie +10,70 m. Prosimy o podanie właściwej rzędnej i wydanie skoordynowanych/zrewidowanych rysunków.

Odpowiedź:

ŻALUZJE POWINNY PRZESŁANIAĆ CENTRALE WENTYLACYJNE DACHOWE. DLA CELÓW PRZETARGU PODAJEMY RZĘDNĄ + 11,70 m

Pytanie 132:

Na rzucie dachu Przedszkola (Rys. Nr 231) i na przekroju GG (Rys. Nr 301) określono górną rzędną attyki na poziomie +9,30, natomiast na widoku C5 elewacji północnej (Rys. Nr 402) na poziomie +9,00. Prosimy o podanie właściwej rzędnej i wydanie skoordynowanych/zrewidowanych rysunków.

Odpowiedź:

RZĘDNA ATTYKI - +9,30

Pytanie 133:

Na rzucie dachu Hali Sportowej (Rys. Nr 232) określono górną rzędną obudowy z żaluzji na poziomie +12,10 m, natomiast na rysunku elewacji (Rys. Nr 403) i na przekroju F-F (Rys. Nr 301) określono ją na poziomie +12,20 m. Prosimy o podanie właściwej rzędnej i wydanie skoordynowanych/zrewidowanych rysunków.

Odpowiedź:

ŻALUZJE POWINNY PRZESŁANIAĆ CENTRALE WENTYLACYJNE DACHOWE. DLA CELÓW PRZETARGU PODAJEMY RZĘDNĄ + 12.20 m

Pytanie 134:

Na rzucie dachu Szkoły (Rys. Nr 230) określono górną rzędną obudowy z żaluzji na poziomie +14,80 m, natomiast na rysunku elewacji (Rys. Nr 400) i na przekroju A-A (Rys. Nr 300) określono ją na poziomie +14,50. Prosimy o podanie właściwej rzędnej i wydanie skoordynowanych/zrewidowanych rysunków.

Odpowiedź:

ŻALUZJE POWINNY PRZESŁANIAĆ CENTRALE WENTYLACYJNE DACHOWE. DLA CELÓW PRZETARGU PODAJEMY RZĘDNĄ + 14.80 m

Pytanie 135:

Proszę o informację czy w czasie prowadzeniu prac budowlanych ma zostać zapewniony dojazd do działki 110/3. Jeżeli tak to proszę o określenie parametrów technicznych tego dojazdu.

Odpowiedź:

Dojazd musi być zapewniony w postaci utwardzonej nawierzchni gruntowej.



GMINA STRYKÓW

95-010 Stryków, ul. Tadeusza Kościuszki 27
tel. 42 719 80 02, 42 719 96 73 fax. 42 719 81 93
www.strykow.pl, www.bip.strykow.pl, e-mail: strykow@strykow.pl

Pytanie 136:

W opisie technicznym sieci sanitarnych jest zapis, że rury drenarskie mają zostać wykonane jako rury o średnicy fi 80. Z kolei na PZT i profi lach rury drenarskie mają średnicę fi 100. Czym należy kierować się przy sporządzaniu wyceny ?

Odpowiedź:

Według decyzji projektanta rury drenarskie mają być średnicy DN80mm

Pytanie 137:

W opisie technicznym sieci sanitarnych jest zapis, że rury zbiorcze drenażu mają zostać wykonane jako rury o średnicy fi 250. Z kolei na PZT i profilach rury zbiorcze mają średnicę fi 200. Czym należy kierować się przy sporządzaniu wyceny?

Odpowiedź:

Według decyzji projektanta zbieracz główny ma być średnicy DN250PVC, SN8

Pytanie 138:

Prosimy o przesłanie specyfikacji odwodnienia liniowego WL -A i WL-B.

Odpowiedź:

Należy przyjąć odwodnienie liniowe tworzywowe o klacie nośności B125 o wymiarach min. 100x100mm

Pytanie 139:

Czy wyposażenie lekkoatletyczne należy uwzględnić w wycenie ? Jeśli tak, prosimy o wyspecyfikowanie urządzeń jakie należy dostarczyć. W dokumentacji załączonej przez Zamawiającego brak informacji na temat urządzeń.

Odpowiedź:

DOKUMENTACJA NIE ZAWIERA WYPOSAŻENIA LEKKOATLETYCZNEGO

Pytanie 140:

Prosimy o przesłanie przekroju warstw przez piaskownicę, dla skoczni do skoku w dal i trójskoku.

Odpowiedź:

Piaskownica powinna spełniać wymogi do rozgrywania zawodów na szczeblu regionalnym firmowane przez PZLA

Pytanie 141:

Czy wyposażenie boisk zewnętrznych należy uwzględnić w wycenie? Jeśli tak, prosimy o przesłanie specyfikacji oraz ilości urządzeń jakie należy przyjąć do wyceny.

Odpowiedź:

NIE WIEMY DO KOŃCA O KTÓRE BOISKA CHODZI . JEŚLI MÓWIMY O BOISKACH SZKOLNYCH TO NALEŻAŁOBY JE WYPOSAŻYĆ W :

- 2 KOSZE NAJAZDOWE DO KOSZYKÓW WERSJA TRENINGOWA
- 2 BRAMKI DO PIŁKI RĘCZNEJ
- 2 ZESTAWY SŁUPKÓW I SIATKI DO SIATKÓWKI
- JEDEN ZESTAW SIATKI I SŁUPKÓW DO BADMINTONA



GMINA STRYKÓW

95-010 Stryków, ul. Tadeusza Kościuszki 27
tel. 42 719 80 02, 42 719 96 73 fax. 42 719 81 93
www.strykow.pl, www.bip.strykow.pl, e-mail: strykow@strykow.pl

Pytanie 142:

Czy dostawę wyposażenia boiska do badmintonu należy uwzględnić w wycenie ? Jeśli tak, prosimy o przesłanie specyfikacji oraz ilości urządzeń jakie należy przyjąć do wyceny.

Odpowiedź:

NALEŻY PRZYJĄĆ ZESTAW W POSTACI SIATKI DO GRY SŁUPKÓW WRAZ Z MOCOWANIEM ORAZ 4 ZESTAWY DO GRY W BADMINTONA

Pytanie 143:

Na rysunku „Hala sportowa – Wszystkie aranżacje – rys 808”, zostały zaznaczone 4 kosze najazdowe na wysięgniku (oznaczenie K1). Z kolei w opisie technicznym i specyfikacji jest informacja, że należy dostarczyć 2 kosze najazdowe. Jaki wariant należy przyjąć do wyceny ?

Odpowiedź:

Zgodnie z rysunkiem 808.

Pytanie 144:

Na rysunku „Hala sportowa – Wszystkie aranżacje – rys 808”, zostały zaznaczone 3 zegary sektorowe (oznaczenie W-4). W opisie technicznym i specyfikacji nie ma informacji odnośnie dostawy tych urządzeń ani parametrów jakie powinny spełniać. W związku z powyższym czy zegary sektorowe należy uwzględnić w wycenie ? Jeśli tak, prosimy o uzupełnienie dokumentacji projektowej o ich specyfikacje oraz parametry jakie muszą spełniać.

Odpowiedź:

Zgodnie z rysunkiem 808.

Pytanie 145:

Na rysunku „Hala sportowa – Wszystkie aranżacje – rys 808”, zostały zaznaczone 3 zegary sektorowe (oznaczenie W-4). W opisie technicznym i specyfikacji nie ma informacji odnośnie dostawy tych urządzeń ani parametrów jakie powinny spełniać. W związku z powyższym czy zegary sektorowe należy uwzględnić w wycenie ? Jeśli tak, prosimy o uzupełnienie dokumentacji projektowej o ich specyfikacje oraz parametry jakie muszą spełniać.

Odpowiedź:

Zgodnie z rysunkiem 808.

Pytanie 146:

Na rysunku „Hala sportowa – Wszystkie aranżacje – rys 808”, zostały zaznaczone 2 zegary główne zawodów (oznaczenie W-6). W opisie technicznym i specyfikacji nie ma informacji odnośnie dostawy tych urządzeń ani parametrów jakie powinny spełniać. W związku z powyższym czy zegary główne zawodów, należy uwzględnić w wycenie ? Jeśli tak, prosimy o uzupełnienie dokumentacji projektowej o ich specyfikacje oraz parametry jakie muszą spełniać.

Odpowiedź:

Zgodnie z rysunkiem 808.



GMINA STRYKÓW

95-010 Stryków, ul. Tadeusza Kościuszki 27
tel. 42 719 80 02, 42 719 96 73 fax. 42 719 81 93
www.strykow.pl, www.bip.strykow.pl, e-mail: strykow@strykow.pl

Pytanie 147:

Na rysunku „Hala sportowa – Wszystkie aranżacje – rys 808”, została zaznaczona 1 elektroniczna tablica wyników sterowana z pilota (oznaczenie W-1). W opisie technicznym i specyfikacji jest informacja, że należy dostarczyć 2 sztuki tablic. Prosimy o informację jaką wersję należy przyjąć do wyceny?

Odpowiedź:

Zgodnie z rysunkiem 808.

Pytanie 148:

Z uwagi na to że na rzutach rysunków nie ma rozmieszczenia urządzeń jakie mają zostać zamontowane w Sali fitness (pom. H.1.15), prosimy o potwierdzenie, że wyposażenie dla Sali fitness, należy dostarczyć i zamontować zgodnie z opisem projektu techniczno-wykonawczego część 2C. Technologia sportowa.

Odpowiedź:

Tak, potwierdzamy.

Pytanie 149:

Prosimy o potwierdzenie, że wyposażenia pomieszczenia Sali crossfit/siłowni nie należy uwzględniać w wycenie.

Odpowiedź:

Tak, potwierdzamy.

Pytanie 150:

W przedmiarze robót jest pozycja dotycząca dostawy ringu bokserskiego w ilości 6 kpl. Z uwagi na to że w dokumentacji projektowej i specyfikacji technicznej nie ma informacji odnośnie ilości ringów bokserskich, prosimy o potwierdzenie, że ilości należy przyjąć zgodnie z przedmiarem robót.

Odpowiedź:

RING BOKSERSKI STANDARDOWE WYMIARY 650x650 CM spełniający podstawowe wymagania dla przeprowadzenia pojedynku bokserskiego. Zatwierdzenie zostanie dokonane na etapie realizacji na podstawie przedstawionej dokumentacji.

Pytanie 151:

Prosimy o przesłanie przekroju podbudowy oraz określeniu grubości warstw jakie mają zostać wykonane dla zieleni niskiej/trawników.

Odpowiedź:

Technologia wykonania trawników:

- oczyścić i wypoziomować teren pod trawnik,
- rozłożyć 10 cm warstwę ziemi urodzajnej i bardzo dokładnie ją wyrównać,
- wykonać wałowanie ciężkim wałem,
- doprowadzić podłoże do odpowiedniej wilgotności,
- rozłożyć trawnik z darni, układając rolki w „cegiełkę”, unikając łączenia czterech rogów naraz,
- wykonać wałowanie lekkim walcem,
- podlać trawnik.



GMINA STRYKÓW

95-010 Stryków, ul. Tadeusza Kościuszki 27
tel. 42 719 80 02, 42 719 96 73 fax. 42 719 81 93
www.strykow.pl, www.bip.strykow.pl, e-mail: strykow@strykow.pl

Pytanie 152:

Zamawiający w cz. 2c Technologia sportowa w pkt. 4.1.10 wyposażenie, opisuje bramki do piłki ręcznej posiadające certyfikat bezpieczeństwa B, certyfikat PN – Polska Norma. Czy Zamawiający dopuści Certyfikat uprawniający do oznaczenia wyrobu znakiem bezpieczeństwa B lub Certyfikat zgodności z normą wydany przez jednostkę akredytowaną przez Polskie Centrum Akredytacji?

Odpowiedź:

Nie dopuszczamy takiej zmiany.

Pytanie 153:

Zamawiający w cz. 2c Technologia sportowa w pkt. 4.1.10 wyposażenie, opisuje piłkochwyty, szt. 1: „... na szerokości hali linka stalowa w oplocie PVC 4mm”, a z kolei w przedmiarze Lp. 1.13.8 poz. 262 opisuje konstrukcję stalową do montażu piłkochwytu L=24m. Prosimy o informację, który zapis jest prawidłowy? Biorąc pod uwagę wymiary siatki piłkochwytu, tj. 24x10m, oczko 40x40mm, grubość splotu 3mm, zalecane rozwiązanie to konstrukcja do ręcznego przesuwu. Czy piłkochwyty będzie mocowany przed ścianą szczytową bez ścianki wspinaczkowej?

Odpowiedź:

NA ŚCIANIE SZCZYTOWEJ Z ŚCIANKĄ WSPINACZKOWĄ KONIECZNA BĘDZIE PODKONSTRUKCJA STALOWA. NA ŚCIANIE PRZECIWLEGŁEJ WYSTARCZY LINKA. Ewentualne propozycje mające na celu poprawę parametrów użytkowych, czy też funkcjonalności omawianych rozwiązań Zamawiający rozpatrzy indywidualnie na etapie realizacji.

Pytanie 154:

Zamawiający w cz. 2c Technologia sportowa w pkt. 4.1.10 wyposażenie, opisuje kotary dzielące boiska treningowe i ściankę wspinaczkową, szt. 2: „...konstrukcja do pionowego podnoszenia odpuszczania kotar z napędem elektrycznym wykonana w systemie kratownic przestrzennych (wciągarka bobinowa z napędem elektrycznym)”; brak wymiarów siatki – opisano rozwiązanie dla piłkochwyków stosowanych w arenach sportowych z widownią z każdej strony, a z kolei w przedmiarze Lp. 1.13.8 poz. 264 czytamy: „konstrukcja do mocowania i poziomego przesuwu kotary z napędem ręcznym”. Prosimy o ostateczną decyzję jakich kotar oczekuje Zamawiający. Biorąc pod uwagę wielkość obiektu zalecane rozwiązanie to kotara w systemie rurowym. Konstrukcja kotar podnoszonych pionowo jest montowana do dźwigara za pomocą konstrukcji adaptacyjnej, wykonanej z profili stalowych, malowana proszkowo lub cynkowana galwanicznie. Napęd kotary stanowi silnik jednofazowy 250 Nm (230 V; 50 Hz) z mechanicznymi wyłącznikami krańcowymi. Rury stalowe, na które jest nawijana kotara, średnicy \varnothing 60,3 mm +/- 10 mm. Do rur przykręcone są talerze gięte, pozwalające na równomierne nawijanie pasów poliestrowych rozmieszczonych w odstępach 200 cm (+/- 10 cm). Między talerzami znajdują się uchwyty do zamocowania taśm. Między modułami rurowymi znajdują się łożyskowane uchwyty umożliwiające swobodny ruch obrotowy. Kotara wyposażona jest w mechaniczny hamulec zapobiegający niezamierzonemu rozwinięciu. Sterowanie kotarą odbywa się elektrycznie z zabezpieczonej przed dostępem osób nieupoważnionych centralki sterującej lub zdalnie za pomocą pilota (przełącznik kluczykowy).

Odpowiedź:

Do wyceny proszę przyjąć KOTARY NA PEŁNĄ WYSOKOŚĆ HALI OPUSZCZANE PIONOWO ELEKTRYCZNIE. KOTARY Z SIATKI O OCZKACH JAK PIŁKOCHWYTY. DOLNE 3 M KOTAR NIEPRZEZIERNYCH. Ewentualne



GMINA STRYKÓW

95-010 Stryków, ul. Tadeusza Kościuszki 27
tel. 42 719 80 02, 42 719 96 73 fax. 42 719 81 93
www.strykow.pl, www.bip.strykow.pl, e-mail: strykow@strykow.pl

propozycje mające na celu poprawę parametrów użytkowych, czy też funkcjonalności omawianych elementów Zamawiający rozpatrzy indywidualnie na etapie realizacji.

Pytanie 155:

Zamawiający w cz. 2c Technologia sportowa w pkt. 4.1.10 wyposażenie, opisuje drabinki sportowe o wymiarach 80x280cm, 8 zestawów po 5 sztuk, montowane do profilu stalowego rozpiętego pomiędzy słupami żelbetowymi, a z kolei w przedmiarze Lp. 1.13.8 poz. 271 opisuje drabinki 0,8x2,0m (8 zestawów po 5 sztuk) montowane za pomocą wsporników o wysięgu 240mm (przedmiar Lp. 1.13.8 poz. 270), natomiast na rysunku nr 809 prezentuje profil stalowy w górnej części drabinki i kątowniki stalowe do montażu w dolnej części drabinki. Prosimy o ostateczną decyzję jakich drabinek i sposobu instalacji oczekuje Zamawiający. Biorąc pod uwagę obowiązujące standardy zalecamy zastosowanie drabinek 0,9x3m mocowanych górną i dolną za pomocą wsporników do belki stalowej (min 4x4cm) rozpiętej między dźwigarami żelbetowymi (nie dopuszcza się montażu w dolnej części za pomocą kątownika, gdyż prowadzi to, do uszkodzeń podłogi sportowej). Czy powyższe drabinki analogicznie do drabinek z Sali fitness/gimnastyka korekcyjna pkt 4.5 oraz z sali sportów walki pkt. 4.6 mają mieć:

- Boki wykonane z drewna iglastego bezszkrowego (30x100mm)
- Szczelby ze sklejki równoległowarstwowej 30x40mm
- Certyfikat uprawniający do oznaczenia wyrobu znakiem bezpieczeństwa B lub Certyfikat zgodności z normą wydany przez jednostkę akredytowaną przez Polskie Centrum Akredytacji?

Odpowiedź:

DOPUSZCZAMY MONTAŻ DO PROFILI STALOWYCH GÓRA I DOŁEM. DRABINKI STANDARDOWO WYKONANE Z DREWNA IGLASTEGO POSIADAJĄCE ODPOWIEDNI CERTYFIKAT DLA UŻYTKU SZKOLNEGO

Pytanie 156:

Zamawiający w cz. 2c Technologia sportowa w pkt. 4.1.10 wyposażenie, opisuje kosze najazdowe z regulowanym wysięgiem do 225cm, z certyfikatem FIBA do rozgrywek III-ego poziomu oraz certyfikowany przez Polski Instytut Sportu na zgodność z normą EN -1270, 2 sztuki.

W związku ze zmianą przepisów Międzynarodowej Federacji Piłki Koszykowej (FIBA) – w 2020 roku - nie ma już koszykówek z certyfikatem Międzynarodowej Federacji Piłki Koszykowej dla poziomu 3 (FIBA Level 3). Zamiennym rozwiązaniem jest koszykówka z certyfikatem Międzynarodowej Federacji Piłki Koszykowej dla poziomu 1 (FIBA Level 1), z regulowanym wysięgiem od 325 do 245cm. Kosz ten nie posiada certyfikatu Polskiego Instytutu Sportu. Prosimy o korektę zapisu.

Odpowiedź:

ZAMAWIAJĄCY WYMAGA DOSTAWY KOSZY NAJAZDOWYCH KTÓRE POSIADAJĄ CERTYFIKATY WŁAŚCIWE DLA ROZGRYWANIA MECZY NA III POZIOMIE LIGOWYM. Ewentualne propozycje mające na celu poprawę parametrów użytkowych, czy też funkcjonalności omawianych elementów Zamawiający rozpatrzy indywidualnie na etapie realizacji.



GMINA STRYKÓW

95-010 Stryków, ul. Tadeusza Kościuszki 27
tel. 42 719 80 02, 42 719 96 73 fax. 42 719 81 93
www.strykow.pl, www.bip.strykow.pl, e-mail: strykow@strykow.pl

Pytanie 157:

Zamawiający w cz. 2c Technologia sportowa w pkt. 4.1.10 wyposażenie, opisuje kosze montowane do ścian, 2 sztuki, z tablicą akrylową o wymiarach 180x105cm w ramie metalowej w osłonie. Czy Zamawiający oczekuje dostawy osłony dolnej krawędzi tablicy 180x105 cm:

- w kolorze niebieskim lub czerwonym lub czarnym (do wyboru na etapie realizacji);
- wykonanej (wylewanej w formie) z poliuretanu (nie dopuszcza się klejonej z pianki);
- mocowana do tablicy za pomocą kołków?

Odpowiedź:

DOPUSZCZAMY DOSTAWĘ OSŁONY NA ETAPIE REALIZACJI W KOLORZEZ NIEBIESKIM

Pytanie 158:

Zamawiający w cz. 2c Technologia sportowa w pkt. 4.1.10 wyposażenie, opisuje obręcz wykonaną z pełnego pręta. Czy Zamawiający oczekuje dostawy obręczy do koszykówki uchylnej:

- na sprężynach;
- bezhakowy system mocowania siatki (tulejki przelotowe z prętem wykonanym ze stali nierdzewnej);
- malowana proszkowo (kolor i rozstaw otworów zgodny z normą PN-EN 1270)?

Odpowiedź:

NIE WYMAGAMY OBRĘCZY NA SPRĘŻYNACH

Pytanie 159:

Zamawiający w cz. 2c Technologia sportowa w pkt. 4.1.10 wyposażenie, opisuje słupki do siatkówki o profilu 100x120 mm. Czy Zamawiający dopuszcza zastosowanie słupków do siatkówki o profilu 80x80mm?

Odpowiedź:

Ewentualne propozycje mające na celu poprawę parametrów użytkowych, czy też funkcjonalności omawianych elementów Zamawiający rozpatrzy indywidualnie na etapie realizacji.

Pytanie 160:

Zamawiający w cz. 2c Technologia sportowa w pkt. 4.1.10 wyposażenie, opisuje maskownice tulei z dekle maskującym wykonanym z pleksi (z wklejonymi magnesami przeciwdziałającymi wypadaniu dekla z ramy). Średnica całkowita ramy 215 mm, średnica dekla 180 mm. Rama i dekiel oklejone fornirem buk lub dąb lub klon (dopasować do podłogi drewnianej).

Czy Zamawiający oczekuje dostawy:

- ramy o średnicy 215 mm +/- 5 mm, która ma być wykonana ze stali i cynkowana galwanicznie. Otwory umożliwiające przykręcenie do podłogi muszą znajdować się wewnątrz ramy (nie dopuszcza się otworów w górnej/widocznej krawędzi ramy). Półka na której opiera się dekiel ma posiadać gwintowane otwory w dwóch osiach, które umożliwią będą przykręcenie dekla.



GMINA STRYKÓW

95-010 Stryków, ul. Tadeusza Kościuszki 27
tel. 42 719 80 02, 42 719 96 73 fax. 42 719 81 93
www.strykow.pl, www.bip.strykow.pl, e-mail: strykow@strykow.pl

- Dekiel o średnicy max. 180 mm ma być wykonany z panela zainstalowanej podłogi. W dekleklu maja być wykonane dwa otwory umożliwiające jego przykręcenie do ramy za pomocą śruby z łbem stożkowym i gniazdem 6-kątnym (po przykręceniu śruba nie może wystawać).

Odpowiedź:

ZAMAWIAJĄCY WYRAŻA ZGODĘ. Ewentualne propozycje mające na celu poprawę parametrów użytkowych, czy też funkcjonalności omawianych elementów Zamawiający rozpatrzy indywidualnie na etapie realizacji.

Pytanie 161:

Prosimy o przekazanie dokumentacji zawierającej trasy kabli SN wymienionych w warunkach od PGE.

Odpowiedź:

PRZYŁĄCZE jest wykonywane PRZEZ PGE.

Pytanie 162:

Prosimy o potwierdzenie, że warunki przekazane do przetargu nie uległy zmianie

Odpowiedź:

Jeśli chodzi o warunki techniczne PGE, potwierdzamy

Pytanie 162A:

Prosimy o przekazanie opracowania dotyczącego usunięcia kolizji linii napowietrznej

Odpowiedź:

Kolizja z napowietrzną linią zostanie usunięta przez PGE.

Pytanie 163:

Prosimy o wskazanie na planie zagospodarowania terenu dokładny zakres prac wchodzący w ETAP 1 – które instalacje elektryczne, teletechniczne, sanitarne należy wykonać w ramach ETAPU 1.

Odpowiedź:

Kolizja z napowietrzną linią zostanie usunięta przez PGE.

Pytanie 164:

Poniżej przedstawiamy rozbieżności w zakresie obrzeży opasek żwirowych. Według przekroju budynków (branża architektury) opaski ograniczone są obrzeżem stalowym/trawnikowym. Według branży drogowej (rys. nr R1_PZT_DROGI_PTW_2022.12.10_Arkusz1) opaski wokół budynków są betonowe 8x25x100. Według rys. R5.2_Przekroje_normalno_konstrukcyjne_PTW_2022_12_05 oraz opisu technicznego obrzeża stalowe projektowane są tylko przy nawierzchniach poliuretanowych. Prosimy o jednoznaczną informację, gdzie i jakiego typu obrzeża należy przyjąć do wyceny?

Odpowiedź:

OBRZEŻA STALOWE PROSZĘ PRZYJĄĆ TYLKO PRZY NAWIERZCHNIACH POLIURETANOWYCH



GMINA STRYKÓW

95-010 Stryków, ul. Tadeusza Kościuszki 27
tel. 42 719 80 02, 42 719 96 73 fax. 42 719 81 93
www.strykow.pl, www.bip.strykow.pl, e-mail: strykow@strykow.pl

Pytanie 165:

Prosimy o jednoznaczne określenie rodzaju wypełnienia dla bram i furtek w ogrodzeniach: Na rys. nr 134 (schody terenowe sch5) brama BR4 posiada wypełnienie z płaskowników, natomiast na rys. nr 123 (piłkochwył PA4) brama o tym samym oznaczeniu BR4 posiada wypełnienie stalowe typu 2D.

Odpowiedź:

Bramy i furtki w ogrodzeniach wypełnione prętami siatki zgrzewanej systemowej

Pytanie 166:

Prosimy o podanie parametrów zegara na elewacji domu kultury.

Odpowiedź:

WIDOK ZEGARA I JEGO WYMIAR JEST POKAZANY NA ELEWACJI DOMU KULTURY

Pytanie 167:

Prosimy o określenie, które okna w przedszkolu oraz szkole mają być ujęte w klasie RC.

Odpowiedź:

WSZYSTKIE OKNA ORAZ WITRYNY W REJONIE PARTERU . JEST TO OPISANE W ZESTAWIENIU STOLARKI

Pytanie 168:

Zgodnie z zestawieniem belek stalowych na rysunku KR11 (hala) prosimy o udostępnienie rysunku kratownic hKR-2 oraz hKR-3.

Odpowiedź:

Kratownice zostały zunifikowane i są przedstawione na rysunku K.H.st.01, K.H.st.11 i K.H.st.12 jako kratownica hKR-1.

Pytanie 169:

Zgodnie z zestawieniem belek stalowych na rysunku KR11 (hala) płatwie stalowe to belki IPE220 natomiast na rysunku KHSt08 jest IPE200. Prosimy o wyjaśnienie rozbieżności.

Odpowiedź:

Należy wykonać IPE200 zgodnie z rysunkami szczegółowymi.

Pytanie 170:

Na rysunku K.R 11 Rzut 1. Piętro hala w tabeli o nazwie "Zestawienie belek stalowych" są kratownice hKR-2 -4szt i hKR-3 2 -szt. Czy jest to pomyłka oznaczenia, jeżeli nie to proszę o wskazanie miejsca, gdzie te elementy są umieszczone?

Odpowiedź:

Kratownice zostały zunifikowane i są przedstawione na rysunku K.H.st.01, K.H.st.11 i K.H.st.12 jako kratownica hKR-1.

Pytanie 171:

Prosimy o informację, jaki sufit należy zastosować w pom. S.0.51, S.0.52.

Odpowiedź:

ZGODNIE Z RYSUNKAMI; SUFIT Z GK I SUFIT AKUSTYCZNY 60x60 cm



GMINA STRYKÓW

95-010 Stryków, ul. Tadeusza Kościuszki 27
tel. 42 719 80 02, 42 719 96 73 fax. 42 719 81 93
www.strykow.pl, www.bip.strykow.pl, e-mail: strykow@strykow.pl

Pytanie 172:

Prosimy o informację czy zakup zmywarek oraz lodówek do zabudów kuchennych stanowi przedmiot zamówienia.

Odpowiedź:

Tak należy dostarczyć pełne wyposażenie trzonu kuchennego

Pytanie 173:

Prosimy o informację czy Zamawiający wyraża zgodę na dzielenie betonowych siedzisk ławek w przypadku ławki LT1 na dwie części po 1,5 m.

Odpowiedź:

Tak

Pytanie 174:

Według projektu zieleni należy nasadzić 6816 szt. pnączy (5936 szt. Hedera helix bluszcz pospolity oraz 880 szt. Parthenocissus quinquefolia wino bluszcz pięciolistkowy). Natomiast w przedmiarach jest pozycja - sadzenie pnączy z ziemią urodzajną w ilości 144 szt. Proszę o wskazanie właściwej ilości, która ma zostać ujęta w wycenie.

Odpowiedź:

Prawidłowa liczba pnączy zgodna z projektem wynosi 6816 szt.

Pytanie 175:

Prosimy o informację czy Zamawiający wyraża zgodę na dzielenie betonowych siedzisk ławek w przypadku ławki LT3 na dwie części po 2,0 m.

Odpowiedź:

Tak

Pytanie 176:

Prosimy o informację czy Zamawiający wyraża zgodę na wykonanie siedzisk ławek LT1, LT2, LT3 w postaci prostopadłościanu (bez wcięć).

Odpowiedź:

NIE

Pytanie 177:

W przedmiarach nasadzeń zieleni znajduje się pozycja 577 "mechaniczna pielęgnacja trawników parkowych" w ilości 18 545m². Proszę o uszczegółowienie - jakie roboty są w niej zawarte, częstotliwość ich wykonywania i przez jaki czas mają być wykonywane.

Odpowiedź:

Założono jednoroczną pielęgnację trawników w ramach gwarancyjnego ich utrzymania: Pierwsze koszenie wykonuje się kiedy trawa urośnie na wys. 10 cm, skracamy ją do ok.6 cm i potem następne w okresie wegetacji. Wmieście kosimy trawnik 2 razy w miesiącu. Ostatnie koszenie przeprowadzamy na początku listopada. Powinno być ono nieco dłuższe (zostawiamy źdźbła o wysokości 5-6 cm), tak aby trawa mogła zmagazynować energię na zimę. Nie należy kosić mokrego trawnika, po przycinaniu należy zebrać wszystkie pozostałości. Zapobiegnie to tworzeniu się próchnicy i rozrostowi mchu.



GMINA STRYKÓW

95-010 Stryków, ul. Tadeusza Kościuszki 27
tel. 42 719 80 02, 42 719 96 73 fax. 42 719 81 93
www.strykow.pl, www.bip.strykow.pl, e-mail: strykow@strykow.pl

Pytanie 178:

Dla bram roletowych -Wr1,Dzz7- zwiżanych do bębna wskazane współczynniki U są nieosiągalne. (Info od Firmy współpracującej z czołówką producentów (Hormann, Novoferm oraz Wiśniowski). Czy istnieje możliwość zmiany typu bramy na segmentowe panelowe. Wymagać to będzie większej przestrzeni nad otworem w głąb pomieszczeń, chyba że nadproża są wysokie i wolne od instalacji to w grę wchodzi prowadzenie pionowe bądź przewyższone, aby ograniczyć wejście konstrukcji w głąb pomieszczeń. Wskazana brama to produkt Firmy Hormann. Prosimy podać wysokość wolnej przestrzeni czy tam czasem nie wkradła się literówka. W opisie jest 10.330 mm a specyfikacja Hormanna wymaga 13.330 mm. Jeżeli nie jest to literówka to brama nie może być w prowadzeniu pionowym a przewyższonym, czyli brama częściowo będzie wjeżdżać na prowadnice poziome

Odpowiedź:

PROSZĘ ZAPROPONOWAC BRAMĘ W OPARCIU O RYSUNKI KONSTRUKCYJNE I ARCHITEKTONICZNE

Pytanie 179:

Występują różnice między zestawieniami drzwi drewnianych a rzutami. Zestawienie drzwi drewnianych-przedszkole (rys.512) - drzwi Ds2 jest 13 szt., a na rzutach (rys.201 i 211) jest 30 szt. Które rysunki są nadrzędne- zestawienia czy rzuty?

Odpowiedź:

NADRZĘDNE SĄ RZUTY

Pytanie 180:

Również są różnice między pozostałymi zestawieniami stolarki i ślusarki okiennej i drzwiowej a rzutami budynków. Czy do wyceny przyjmować ilości wg rzutów?

Odpowiedź:

TAK

Pytanie 181:

Proszę o podanie parametrów maszyny czyszczącej MCZ.

Odpowiedź:

MASZYNA, W ZAKRESIE MECHANICZNYM JAK I AUTOMATYKI, MA SPEŁNIAĆ PODSTAWOWE WYMAGANIA DOTYCZĄCE URZĄDZEŃ SŁUŻĄCYCH DO CZYSZCZENIA TEGO TYPU NAWIERZCHNI.

Pytanie 182:

Prosimy o przekazanie szczegółowych specyfikacji lub wykazu kluczowych parametrów dla urządzeń pojawiających się w przekazanej tabeli „2023.11.13-CRS Stryków ETAP1, ETAP2, ETAP 3-przedmiar.xlsx”:

- poz. 339, 366 „TBM1- Monitor interaktywny 65” z wbudowaną kamerą i akcesoriami” – sala P.014, P.023, P.028, P.031, P.035, P.1.39, P.1.25, P.1.33, P.1.34,
- poz. 393,394 „Wyposażenie monitoringu IT: monitor 27”, oraz „Wyposażenie monitoringu IT: komputer stacjonarny” - pom. S.0.04
- poz. 405, 413, 419, 432, 440, 448, 456, 468, 479, 490, 507, 514, 523, 542, 574, 582, 594, 602, 610, 619, 630, 642, 654, 671, 683, 695, 708, 719, 735, 740, 753, 765, 778, 789, 832, 848, 864, 856, 864, 872,



GMINA STRYKÓW

95-010 Stryków, ul. Tadeusza Kościuszki 27
tel. 42 719 80 02, 42 719 96 73 fax. 42 719 81 93
www.strykow.pl, www.bip.strykow.pl, e-mail: strykow@strykow.pl

880 , 890, 898, 906, 914, 925, 935, 948, 956, 964, 972, 991, 1002 „KOM-MON – komputer z monitorem„

- poz. 406,433, 538, 673 „D-DRUKARKA A4 CZARNO/BIAŁA” – pom. S.0.05, S.0.13, S.0.42, S.1.18,
- poz. 439, 447,457, 469, 480, 491, 524, 575 , 583, 595, 603, 611, 631, 643, 655, 743, 754, 764, 779, 790, 808, 833, 841, 849, 857, 865, 881, 891, 899,907, 915, 926, 936, 949, 957, 965, 973, 992, 1003 „ED- EKRAN MULTIMEDIALNY DOTYKOWY 200x100 cm”
- poz. 541, 684, 696, 709, „EM- EKRAN MULTIMEDIALNY 45-50' „
- poz. 805, 1021 „KOM-MON- komputer z monitorem/LAPTOP” pom. S.1.56, S.2.45

Odpowiedź:

Sprzęt komputerowy nie jest objęty przedmiotem zamówienia.

Pytanie 183:

Prosimy o przekazanie detali balustrad na schodach zewnętrznych przy Domu Kultury w osiach D.7-D.8 / D.B.

Odpowiedź:

BALUSTRADA ZE SZKŁA LAMINOWANEGO GR. 18 mm KOTWIONEGO DO BOKU SCHODÓW POPRZEZ OBUDOWĘ Z STALI MALOWANEJ NA KOLOR SZARY . POCHWYT STALOWY śr. 5 cm

Pytanie 184:

Prosimy o informację, jaki typ balustrady należy wycenić oraz w jakiej ilości, pokazanej na rysunku „303 TRYBUNY PRZEKROJE A-A B-B” pomiędzy trybunami, a poboczem pola gry.

Odpowiedź:

BALUSTRADA BA 3 I OGRODZENIE PA 1 SĄ OZNACZONE NA RZUTACH TRYBUN. DODATKOWO NALEŻY ZABEZPIECZYĆ BOKI TRYBUN PIŁKARSKICH BALUSTRADA BA3

Pytanie 185:

Prosimy o informację, czy w strefie trybun niezadaszonych dla kibiców gości występują jakieś balustrady? Jeśli tak, to gdzie i jaki typ. Rysunek „204 TRYBU RZUT”.

Odpowiedź:

BALUSTRADY WYSTĘPUJĄ PO BOKACH ORAZ ZA PLECAMI OSTATNIEGO RZĘDU SIEDZEŃ

Pytanie 186:

Czy serwisowanie i dostawa materiałów eksploatacyjnych urządzeń w okresie gwarancji jest po stronie Wykonawcy?

Odpowiedź:

Serwisowanie urządzeń pozostaje w zakresie obowiązków Wykonawcy. Materiały eksploatacyjne nie są objęte gwarancją. Wykonawca zobowiązany jest do zapewnienia części zamiennych. Zobowiązanie to nie dotyczy części eksploatacyjnych.

Pytanie 187:

Obecnie w projekcie wykonawczym w opisie dachu D2 płyta jest opisana jako warstwa: płyta o grubości 14 cm i $\lambda=0,020$ W/m*K, a w szczegółowej specyfikacji technicznej ST -8A „Roboty z płyt warstwowych:



GMINA STRYKÓW

95-010 Stryków, ul. Tadeusza Kościuszki 27
tel. 42 719 80 02, 42 719 96 73 fax. 42 719 81 93
www.strykow.pl, www.bip.strykow.pl, e-mail: strykow@strykow.pl

współczynnik $\lambda = 0,038 \text{ W/m}^2 \cdot \text{K}$ z odpornością ogniową REI30 dla płyty z rdzeniem poliuretanowym".
Prosimy o wyjaśnienie rozbieżności.

Odpowiedź:

NALEŻY ZASTOSOWAĆ MATERIAŁ SPEŁNIAJĄCY OBECNY WSPÓŁCZYNIK LAMBDA DLA DACHU .
ODPORNOŚĆ OGNIOWA ZGODNIE Z WYTYCZNYMI P.POŻ

Pytanie 188:

Czy Zamawiający dopuszcza zamianę stropów prefabrykowanych typu Filigran na stropy z płyt sprężonych HC?

Odpowiedź:

Z uwagi na konstrukcję jest to możliwe pod warunkiem weryfikacji układu i nośności podpór dla stropów jednokierunkowych

Pytanie 189:

Prosimy o przesłanie zestawienia i specyfikacji taśmy dylatacyjnej PVC.

Odpowiedź:

Długość taśm należy przyjąć na podstawie rysunków fundamentów i ścian fundamentowych. Należy przewidzieć taśmę uszczelniającą do przerw roboczych typu fundament/ściana np. taśma KAB Forbiuld lub PENTAFLEX H-BAU Pfeifer

Pytanie 190:

Czy Zamawiający dopuszcza zastosowanie siatek zgrzewanych typu Q do zbrojenia ścian żelbetowych?

Odpowiedź:

Dla części ścian bez otworów lub o prostym układzie otworów jest to możliwe.

Pytanie 191:

Prosimy o uszczegółowienie projektu oraz specyfikacji w zakresie klasy reakcji na ogień okablowania teletechnicznego. W projekcie i specyfikacji brak informacji o wymaganej klasie reakcji na ogień dla okablowania strukturalnego

Odpowiedź:

Zgodnie z projektem wykonawczym, zapis przewodów teletechnicznych podany jest w opisie technicznym punkt 2 – przewody teletechniczne w klasie reakcji na ogień – Dca.

Pytanie 192:

Pomiędzy specyfikacją techniczną a projektem elektrycznym w zakresie instalacji niskoprądowych są rozbieżności w zakresie okablowania strukturalnego i światłowodowego. Prosimy o informację które parametry powinny być spełnione – ze specyfikacji czy z projektu (nie ma możliwości spełnienia wymagań obu tych dokumentów, gdyż wzajemnie się wykluczają, dodatkowo parametry jakie zostały opisane dla okablowania miedzianego w specyfikacji są nie do spełnienia):

a) w projekcie na schematach pokazane są kable U/UTP kat 6 LSZH natomiast w specyfikacji okablowanie miedziane opisane jest jako: minimalna wydajność do kat. 6a/klasy EA, moduł RJ kat.6a;



GMINA STRYKÓW

95-010 Stryków, ul. Tadeusza Kościuszki 27
tel. 42 719 80 02, 42 719 96 73 fax. 42 719 81 93
www.strykow.pl, www.bip.strykow.pl, e-mail: strykow@strykow.pl

skrętka S/FTP kat. 6a z centralnym separatorem par (tu zwracamy uwagę, że skrętki S/FTP nie posiadają separatorów par),

b) w specyfikacji w zakresie okablowania światłowodowego są zapisy o włóknach w standardzie E2000/APC natomiast w projekcie mamy już standard SC/APC. Prosimy o ujednoczenie dokumentacji w opisanym zakresie natomiast prosimy także o określenie ważności dokumentów (specyfikacji w stosunku do projektu) w sytuacji rozbieżnych opisów.

Odpowiedź:

Należy przyjąć rozwiązania techniczne w oparciu o projekt wykonawczy instalacji elektrycznych. Rozwiązania przyjęte w projekcie są nadrzędne względem specyfikacji technicznej

Pytanie 193:

Prosimy o potwierdzenie, że stropów i ścian powyżej sufitu podwieszono nie trzeba tynkować oraz malować.

Odpowiedź:

Potwierdzamy

Pytanie 194:

Czy na ścianach tynkowanych przed malowaniem należy uwzględnić gładzie gipsowe?

Odpowiedź:

TAK . EWENTUALNIE MOŻNA ZASTOSOWAC TAPETY ZE SZKŁA TEKSTYLNEGO

Pytanie 195:

Według zestawienia klap dymowych (rys. 520), w uwagach wpisanych przez Projektanta jest podany nr Certyfikatu Zgodności, który ograniczył wybór do jednego producenta. Zwracamy się z prośbą o dopuszczenie innych producentów oraz wykonanie klap w alternatywnej geometrii lub zwiększenie powierzchni czynnej oddymiania.

Odpowiedź:

DOPUSZCZAMY INNYCH PRODUCENTÓW SPEŁNIAJĄCYCH WYMAGANIA POŻAROWE WŁAŚCIWE DLA TEGO OBIEKTU

Pytanie 196:

Według zestawienia klap dymowych (rys. 520), klapy o wymiarze 1,8x2,5 m nie można wyprodukować jako jednoskrzydłowe ze względu na duży rozmiar. Czy Zamawiający dopuszcza zmianę na klapę dwuskrzydłową?

Odpowiedź:

TAK , POD WARUNKIEM SPEŁNIENIA WYMAGAŃ POŻAROWYCH

Pytanie 197:

W opisie technicznym są wskazane inne wymiary klap oddymiających niż w zestawieniu. Zwracamy się z prośbą o ujednoczenie wymiarów.

Odpowiedź:

Wymiar klap dobierać z uwzględnieniem wymaganej powierzchni czynnej.



GMINA STRYKÓW

95-010 Stryków, ul. Tadeusza Kościuszki 27
tel. 42 719 80 02, 42 719 96 73 fax. 42 719 81 93
www.strykow.pl, www.bip.strykow.pl, e-mail: strykow@strykow.pl

Pytanie 198:

Warunki przyłączeniowe nr 21-D8/WP/09211 wskazują zakres niezbędnych prac jako wykonanie stacji transformatorowej na dz. Nr 120/3, która będzie zasilana z słupa zlokalizowanego na dz. Nr 120/1. Natomiast projekt wskazuje wykonanie stacji transformatorowej na dz. Nr 120/1. Słupy na dz. nr. 120/1 jest likwidowany. Proszę o informacje czy warunki przyłączeniowe zostały zmienione. Proszę o wskazanie skąd będzie zasilana stacja transformatorowa.

Odpowiedź:

pierwotna lokalizacja stacji transformatorowej uznana została za niezgodną z warunkami . Wykonano rysunki zamienne pokazujące lokalizację stacji zgodną z warunkami. Inwestor prowadzi rozmowy z pge w temacie uzgodnienia lokalizacji stacji, która umożliwi maksymalne skrócenie długości linii zasilających do poszczególnych budynków. Do wyceny proszę przyjąć lokalizację stacji zgodną z dokumentacją.

Pytanie 199:

W dokumentacji projektowej załączonej do zapytania nie ma dokumentacji instalacji zewnętrznej wody pożarowej. Prosimy o uzupełnienie lub potwierdzenie że akcja gaśniczą będzie prowadzona z wykorzystaniem wody ze zbiornika.

Odpowiedź:

TAK

Pytanie 200:

W wyposażeniu sanitarnym hali sportowej jest pokazany model wanny bez przelewowej, a na rysunkach (rzuty nr rys. 202) jest pokazany model z rynną przelewową. Proszę o wskazanie jaki model jest należy przyjąć do wyceny, który później będzie wymagany na etapie realizacji.

Odpowiedź:

Model przelewowy.

Pytanie 201:

Wanny z hydromasażem w obiektach publicznych powinny mieć maszynownie z zewnętrznym zbiornikiem wyrównawczym, grzałką, skrzynkę sterującą, pompami, itp. W projekcie nie zaprojektowano maszynowni do wanny z hydromasażem, proszę o potwierdzenie, że przyjęte rozwiązanie projektowe spełnia wszelkie wymagania sanitarne stawiane tego typu obiektom i Państwo Inspekcja Sanitarna odbierze obiekt bez zastrzeżeń.

Odpowiedź:

Należy przyjąć wykonanie rozwiązania spełniającego wszelkie wymagania sanitarne stawiane tego typu obiektom.



GMINA STRYKÓW

95-010 Stryków, ul. Tadeusza Kościuszki 27
tel. 42 719 80 02, 42 719 96 73 fax. 42 719 81 93
www.strykow.pl, www.bip.strykow.pl, e-mail: strykow@strykow.pl

Pytanie 202:

Proszę o informację czy należy zapewnić dojazd do działki nr 110/3, 109/8 i 108/8 przez teren budowy w czasie prowadzenia robót budowlanych, czy Zamawiający wyznaczył do nich dojazd nie kolidujący z placem budowy.

Odpowiedź:

Technologie prowadzenia robót zaplanować z uwzględnieniem najmniejszej uciążliwości dla działek sąsiednich.

Pytanie 203:

Instalacja zasilająca system nawadniania jest prowadzona od budynku zaplecza do projektowanego boiska głównego. W załączonej dokumentacji, brakuje informacji odnośnie armatury jaka ma zostać wykonana w budynku zaplecza dla instalacji nawadniania (w dokumentacji brakuje specyfikacji urządzeń takich jak.: zawory odcinające, zestaw wodomierzowy itp.). W związku z powyższym prosimy o uzupełnienie dokumentacji projektowej.

Odpowiedź:

W dokumentacji zaproponowano system podlewania w oparciu o czujnik deszczu, którego armaturę i sterowanie należy umieścić w budynku zaplecza sanitarno-szatniowego w pomieszczeniu technicznym. W tym samym pomieszczeniu przewidziano podlicznik wody na cele podlewania oraz zestaw hydroforowy zapewniający ciśnienia na potrzeby systemu podlewania zieleni. Lokalizację urządzeń należy potwierdzić i skonsultować na etapie realizacji. Dobór urządzeń znajduje się w projekcie wykonawczym.

Pytanie 204:

W jakim pomieszczeniu ma zostać zamontowana pompa oraz pozostała armatura wodna dla systemu nawadniania? W dokumentacji brak informacji na ten temat.

Odpowiedź:

Lokalizację hydroforu oraz armatury, a także systemu automatyki systemu nawadniania przewidziano w pom. technicznym budynku zaplecza sanitarno-szatniowego. Lokalizację urządzeń należy potwierdzić i skonsultować na etapie realizacji.

Pytanie 205:

Czy wyposażenie lekkoatletyczne ruchome (takie jak materace, słupki do skoku o tyczce, poprzeczki itp.), należy uwzględnić w wycenie? Jeśli tak, prosimy o jednoznaczne określenie, jakie urządzenia lekkoatletyczne, należy dostarczyć w ramach inwestycji.

Odpowiedź:

Proszę uwzględnić podstawowe wyposażenie lekkoatletyczne ruchome wg specyfiki urządzeń wykorzystywanych do dyscyplin sportowych wskazanych w dokumentacji.

Pytanie 206:

W opisie technicznym technologii sportowej jest zapis:

„4.1.3 SKOCZNIA SKOKU O TYCZCE

Zlokalizowana w północnym zakolu bieżni okrężnej. Składa się ona z rozbiegu, skrzynki i zeskoku.



GMINA STRYKÓW

95-010 Stryków, ul. Tadeusza Kościuszki 27
tel. 42 719 80 02, 42 719 96 73 fax. 42 719 81 93
www.strykow.pl, www.bip.strykow.pl, e-mail: strykow@strykow.pl

Długość rozbiegu wynosi 40 m. Szerokość rozbiegu wynosi: pomiędzy liniami wynosi 122 cm. Całkowita szerokość łącznie z obrzeżami 148 cm. Nawierzchnia jaki i podbudowa bieżni jest tak sama jak rozwiązanie zastosowane dla bieżni okrężnej 400 m. i prostej 100 m. Jedynie na odcinku ostatnich 8 m. nawierzchnia syntetyczna jest pogrubiona do 20 mm.”

Z kolei na rysunku „Skocznia skoku o tyczce – nr rys. 819”, są wrysowane słupki do skoku o tyczce wraz z poprzeczką, o których nie ma mowy w opisie technicznym. Z uwagi na rozbieżności, prosimy o jednoznaczne określenie jaki sprzęt lekkoatletyczny i w jakich ilościach, ma zostać dostarczony w ramach inwestycji.

Odpowiedź:

Wyposażyć w elementy niezbędne dla dyscypliny lekkoatletycznej „skok o tyczce”.

Pytanie 207:

Z uwagi na szeroki zakres prac, będący przedmiotem niniejszego postępowania oraz okres ferii zimowych, przekładający się w dużej mierze na wydłużenie pozyskiwania ofert od podwykonawców, zwracamy się z uprzejmą prośbą o przedłużenie terminu składania ofert o 2 tygodnie tj. do dnia 5 lutego 2024 r

Odpowiedź:

Zamawiający przedłuża termin składania ofert do dnia 5 lutego 2024r. do godziny 10.00.

Pytanie 208:

Prosimy o doprecyzowanie jak zamawiający rozumie stan surowy budynków Etap 1? Czy pokrycie dachu wlicza się w stan surowy tzn. cały układ warstw dachowych razem z instalacjami przechodzącymi przez dach? Czy pokrycie dachu może być traktowane na 1 etapie tylko jako wykonanie paroizolacji?

Odpowiedź:

Stan surowy budynków należy rozumieć jako Stan „surowy zamknięty”, to jest: wykonanie konstrukcji budynku, w tym ścian zewnętrznych wraz z montażem okien i drzwi zewnętrznych oraz pokryciem dachu.

Pytanie 209:

Czy zamawiający dopuszcza możliwość zaprojektowania i wykonania zjazdu z drogi publicznej na teren inwestycji?

Odpowiedź:

Tak

Pytanie 210:

Brakuje rysunków np. rzutów konstrukcji powinno być łącznie wszystkich 235 a jest tylko 214. Prosimy o dołączenie reszty rysunków.

Odpowiedź:

Zamawiający przekazał wszystkie rysunki jakimi dysponuje. Proszę o wskazanie o jakie rysunki chodzi.



GMINA STRYKÓW

95-010 Stryków, ul. Tadeusza Kościuszki 27
tel. 42 719 80 02, 42 719 96 73 fax. 42 719 81 93
www.strykow.pl, www.bip.strykow.pl, e-mail: strykow@strykow.pl

Pytanie 211:

Prosimy o doprecyzowanie jak zamawiający rozumie stan surowy budynków Etap dla warstw posadzki na gruncie? Co będzie w zakresie wykonania? Czy prace mają zakończyć się na wykonaniu warstw podsypki piaskowej czy na warstwie chudziaka? Pytanie dotyczy wszystkich budynków.

Odpowiedź:

Stan surowy budynków należy rozumieć jako Stan „surowy zamknięty”, to jest: wykonanie konstrukcji budynku, w tym ścian zewnętrznych wraz z montażem okien i drzwi zewnętrznych oraz pokryciem dachu. Warstwa chudziaka, jest elementem stanu surowego.

Pytanie 212:

Prosimy o doprecyzowanie jak zamawiający rozumie stan surowy budynków Etap dla warstw ścian fundamentowych? Co będzie w zakresie wykonania? Czy prace mają zakończyć się na wykonaniu tylko konstrukcji czy jeszcze na pozostałych elementach warstw? Pytanie dotyczy wszystkich budynków.

Odpowiedź:

Stan surowy budynków należy rozumieć jako Stan „surowy zamknięty”, to jest: wykonanie konstrukcji budynku, w tym ścian zewnętrznych wraz z montażem okien i drzwi zewnętrznych oraz pokryciem dachu. Warstwa chudziaka, jest elementem stanu surowego.

Pytanie 213:

Prosimy o doprecyzowanie w rysunkach konstrukcji stropu w zapleczu boiska.

Odpowiedź:

Wykonać zgodnie z dokumentacją.

Pytanie 214:

Prosimy o potwierdzenie że w budynku nie ma żadnych przesłon zaciemniających, rolet lub żaluzji w oknach, brak ich w projekcie i w przedmiarze.

Odpowiedź:

Wykonać zgodnie z dokumentacją.

Pytanie 215:

Zwracamy się z prośbą o udostępnienie dokumentacji w formacie dwg

Odpowiedź:

Zamawiający nie udostępni dokumentacji w formacie dwg.

Pytanie 216:

Prosimy o wskazanie technicznej dokumentacji konstrukcji stalowej dachu hali i trybun?

Odpowiedź:

Projekt warsztatowy konstrukcji stalowej dachu hali i trybun do wykonania na etapie realizacji.



GMINA STRYKÓW

95-010 Stryków, ul. Tadeusza Kościuszki 27
tel. 42 719 80 02, 42 719 96 73 fax. 42 719 81 93
www.strykow.pl, www.bip.strykow.pl, e-mail: strykow@strykow.pl

Pytanie 217:

Prosimy o przekazanie tabeli zawierającej zestawienie konstrukcji stalowej profilowej

Odpowiedź:

Podstawą sporządzenia oferty jest dokumentacja przetargowa, w tym dokumentacja projektowa. Oferenci zobowiązani są we własnym zakresie dokonać przedmiarów na podstawie dokumentacji przetargowej, w tym dokumentacji projektowej.

Pytanie 218:

Prosimy o potwierdzenie, że docelowa wycinka zieleni została już wykonana.

Odpowiedź:

Potwierdzamy

Pytanie 219:

Czy w zakresie obowiązków Generalny Wykonawca nie leży przeprowadzanie punktu redukcyjno-pomiarowego w ramach instalacji gazowej, a jedynie jest odpowiedzialny za wykonanie zewnętrznej instalacji gazu od punktu redukcyjno-pomiarowego do skrzynek gazowych? Prosimy o potwierdzenie.

Odpowiedź:

Potwierdzamy

Pytanie 220:

Prosimy o wskazanie lokalizacji punktów poboru mediów (woda, prąd) przeznaczonych do użytku w trakcie procesu budowy.

Odpowiedź:

Wykonawca zorganizuje własnym kosztem i staraniem

Pytanie 221:

Prosimy o wyjaśnienie, w jaki sposób Zamawiający rozumie termin stan surowy budynku w kontekście pierwszego etapu.

Odpowiedź:

Stan surowy budynków należy rozumieć jako Stan „surowy zamknięty”, to jest: wykonanie konstrukcji budynku, w tym ścian zewnętrznych wraz z montażem okien i drzwi zewnętrznych oraz pokryciem dachu.

Pytanie 222:

W załączonej dokumentacji istnieje luka, gdyż brakuje rysunków dotyczących konstrukcji stalowej rusztów pod centralami dachowymi, na które wskazują szczegóły projektu architektonicznego. Prosimy o uzupełnienie dokumentacji o te brakujące elementy.

Odpowiedź:

Centrale wentylacyjne umieszczone na stropodachach żelbetowych miały być posadowione na podkonstrukcjach systemowych typu big foot. Zapis taki widnieje także na rzutach konstrukcji dachów.



GMINA STRYKÓW

95-010 Stryków, ul. Tadeusza Kościuszki 27
tel. 42 719 80 02, 42 719 96 73 fax. 42 719 81 93
www.strykow.pl, www.bip.strykow.pl, e-mail: strykow@strykow.pl

Pytanie 223:

W dołączonych materiałach zauważamy brak rysunków odnoszących się do projektu konstrukcji stalowej wspierającej montaż osłon dachowych i żaluzji, na które detale z projektu architektonicznego się powołują. Prosimy o uzupełnienie dokumentacji o te brakujące elementy.

Odpowiedź:

Inwestor dopuszcza możliwość zastosowania rozwiązań systemowych lub dobranych zgodnie z wytycznymi lub projektem wybranego dostawcy czy producenta.

Pytanie 224:

Z jakich materiałów jest wykonana podkonstrukcja utrzymująca element attykowy zadaszenia trybun oraz jakie budynki zaplecza i jakie są materiały elementów maskujących?

Odpowiedź:

Stalowe w częściach wskazanych projektem.

Pytanie 225:

Prosimy o wskazanie dokładnej kolorystyki oznakowania linii na boisku do piłki nożnej.

Odpowiedź:

Linie w kolorze białym

Pytanie 226:

Czy projektant dopuszcza zmianę wymiarów klap na klatkach schodowych oraz siłowników do tych klap? Czy dopuszczalne jest łączenie kilku klap uzyskując docelową powierzchnię czynną?

Odpowiedź:

Projektant dopuszcza zmianę wymiarów klap pod warunkiem otrzymania wymaganych przepisami wielkości otworów.

Pytanie 227:

Czy winda w szkole ma posiadać drzwi centralne czy boczne?

Odpowiedź:

Zgodnie z dokumentacją.

Pytanie 228:

Prosimy o potwierdzenie, czy zakres obowiązków Generalnego Wykonawcy obejmuje wykonanie przyłącza wodociągowego wraz ze studnią wodomierzową.

Odpowiedź:

W zakresie wykonawcy jest realizacja wszelkich robót budowlanych oraz czynności prawnych i fizycznych które pozwolą na zakończenie realizacji i użytkowanie obiektu zgodnie z jego przeznaczeniem.



GMINA STRYKÓW

95-010 Stryków, ul. Tadeusza Kościuszki 27
tel. 42 719 80 02, 42 719 96 73 fax. 42 719 81 93
www.strykow.pl, www.bip.strykow.pl, e-mail: strykow@strykow.pl

Pytanie 229:

Prosimy o potwierdzenie, czy w ramach obowiązków Generalnego Wykonawcy przewidziane jest wykonanie przyłącza kanalizacji sanitarnej.

Odpowiedź:

W zakresie wykonawcy jest realizacja wszelkich robót budowlanych oraz czynności prawnych i fizycznych które pozwolą na zakończenie realizacji i użytkowanie obiektu zgodnie z jego przeznaczeniem.

Pytanie 230:

Prosimy o informację, czy istnieje konieczność dzielenia na etapy realizacji instalacji kanalizacji deszczowej.

Odpowiedź:

Zamawiający nie wskazał takiej konieczności.

Pytanie 231:

Czy konieczne jest korzystanie z kleju do bloczków silikatowych o klasie M15?

Odpowiedź:

W projekcie konstrukcji nie ma zapisu o wymaganej klasie kleju do bloczków silikatowych M15.

Pytanie 232:

Czy istnieją określone preferencje co do rodzaju materiału stosowanego do wypełnienia dylatacji pod stropem podczas prac murarskich w ścianach, które nie mają charakteru przegród ogniowych? Czy preferowany jest materiał w formie pianki, czy może wełny?

Odpowiedź:

Wykonać zgodnie z zasadami z uwzględnieniem wymogów p.poż dla przegród.

Pytanie 233:

Czy na terenie placu budowy jest dostępne przyłącze elektryczne przeznaczone do celów budowlanych? W przypadku jego obecności, proszę o informację dotyczącą mocy tego przyłącza. Jeśli jednak takiego przyłącza nie ma, czy istnieje możliwość jego ustanowienia? Dodatkowo, chciałbym dowiedzieć się, kto poniesie koszty związane z dostosowaniem lub ewentualnym zainstalowaniem nowego przyłącza?

Odpowiedź:

Wykonawca zorganizuje własnym kosztem i staraniem

Pytanie 234:

Czy istnieją plany wdrożenia zasilania rezerwowego za pomocą agregatu prądotwórczego, zaplanowanego w odrębnym budynku technicznym jako element drugiego etapu? Czy przewidziany jest dedykowany projekt dotyczący tego zasilania, biorąc pod uwagę, że agregat prądotwórczy wykracza poza zakres obecnie analizowanego opracowania?

Odpowiedź:

W wycenie należy przyjąć dostawę i montaż agregatu prądotwórczego o mocy nie mniejszej 800 kVA. W wykonaniu wyciszonym na poziomie 80 do 90 dB. Agregat musi zapewnić bezpieczeństwo zasilania urządzeń przeciwpożarowych w czasie krótszym od 5 sekund od zaniku zasilania podstawowego, musi



GMINA STRYKÓW

95-010 Stryków, ul. Tadeusza Kościuszki 27
tel. 42 719 80 02, 42 719 96 73 fax. 42 719 81 93
www.strykow.pl, www.bip.strykow.pl, e-mail: strykow@strykow.pl

należać do grupy G4. Agregat wyposażony w zbiornik paliwa zapewniający pracę agregatu przez minimum 1 godzinę. W złączach zasilających (ZK), poszczególne obiekty należy przewidzieć montaż układów załączania rezerwy SZR. Oferent powinien przewidzieć wykonanie projektu agregatu prądotwórczego.

Pytanie 235:

Przez obszar budowy przeprowadza się linia elektroenergetyczna średniego napięcia z wykorzystaniem słupów. W planie zagospodarowania terenu (PZT) istnieje oznaczenie dotyczące usuwania istniejących słupów. Czy linia elektroenergetyczna jest obecnie aktywna? Czy istnieje projekt mający na celu przekształcenie tej linii? Kto ponosi odpowiedzialność za eliminację kolizji, czy może być to wykonane przez PGE w trakcie prac nad przyłączem?

Odpowiedź:

Kolizja z siecią PGE (wysokiego napięcia) będzie usunięta przez PGE (podpisana umowa)

Pytanie 236:

Prosimy o dokładne określenie, jakie konkretne elementy wyposażenia są uwzględnione w zakresie przetargu.

Odpowiedź:

Wszystkie wskazane w dokumentacji jak i opisie zamówienia.

Pytanie 237:

Czy w ramach zamówienia uwzględniona jest dostawa wszystkich mebli wymienionych w "Zestawieniach Mebli"?

Odpowiedź:

W zestawieniach oraz innych dokumentach załączonych do postępowania.

Pytanie 238:

Czy gry i elementy edukacyjne, takie jak Domino Dotykowe, Wiersze logopedyczne, gry typu memo, wymienione w "Zestawieniu Mebli Przedszkole", również są objęte zakresem zamówienia?

Odpowiedź:

Tak

Pytanie 239:

Czy na obszarze przewidzianej inwestycji występują nasypy nieuwzględnione w dokumentacji geotechnicznej? W razie potwierdzenia, proszę o wskazanie ich liczby lub lokalizacji.

Odpowiedź:

Zamawiający wskazał możliwość wizji lokalnej. Wg wiedzy Zamawiającego takowe elementy nie występują.



GMINA STRYKÓW

95-010 Stryków, ul. Tadeusza Kościuszki 27
tel. 42 719 80 02, 42 719 96 73 fax. 42 719 81 93
www.strykow.pl, www.bip.strykow.pl, e-mail: strykow@strykow.pl

Pytanie 240:

Czy istnieją przeszkody, które uniemożliwiają lub utrudniają przejęcie placu budowy, takie jak nierozbiórka budynków przez Inwestora, kolizje z sieciami podziemnymi lub konieczność wyłączenia czynnych przyłączy przed rozpoczęciem prac?

Odpowiedź:

Profesjonalny podmiot obowiązany jest z dołożeniem należytej staranności dokonać analizy dokumentacji oraz terenu inwestycji i we własnym zakresie określić takie elementy.

Pytanie 241:

Czy możemy uzyskać informacje dotyczące przyłączy objętych zakresem generalnego wykonawcy?

Odpowiedź:

W zakresie branży sanitarnej do wykonania są wszystkie sieci i przyłącza. Wyjątkiem jest budowa sieci gazowej wraz z przyłączem i stacją redukcyjno-pomiarową. Zakres sieci i przyłącza gazowego według umowy z PSG. Stracja trafo wraz z jej zasilaniem po stronie PGE linie zasilające obiekty (przyłącza WLZ) po stronie GW. W zakresie teletechniki cała kanalizacja teletechniczna na terenie CRS w zakresie GW (bez okablowania) Niewielki odcinek przyłącza teletechnicznego w obrębie głównego wjazdu po stronie Operatora w całości.

Pytanie 242:

Czy Inwestor złożył wniosek o uzyskanie warunków przyłączenia do sieci elektrycznej w kontekście realizacji przedsięwzięcia budowlanego?

Odpowiedź:

Nie

Pytanie 243:

Czy z uwagi na intensywne użytkowanie podłogi sportowej, przemieszczanie ciężkich koszy do koszykówek oraz wykorzystanie podłogi w celach innych niż sportowe (np. eventy, widowiska), należy rozważyć wykonanie podłogi sportowej w taki sposób, aby

Odpowiedź:

Proszę wykonać POSADZKĘ NA PODWÓJNYM LEGAROWANIU WRAZ ZE ŚLEPĄ PODŁOGĄ. Ewentualne propozycje mające na celu poprawę parametrów użytkowych, czy też funkcjonalności omawianych nawierzchni Zamawiający rozpatrzy indywidualnie na etapie realizacji. Podstawowym parametrem jest, by podłoga miała certyfikat FIBA , a system musi przewidywać ponadnormatywne obciążenia ze względu na ścieżki koszy najazdowych itp.

Pytanie 244:

Czy Zamawiający dysponuje dokumentacją w modelu BIM?

Odpowiedź:

Nie



GMINA STRYKÓW

95-010 Stryków, ul. Tadeusza Kościuszki 27
tel. 42 719 80 02, 42 719 96 73 fax. 42 719 81 93
www.strykow.pl, www.bip.strykow.pl, e-mail: strykow@strykow.pl

Pytanie 245:

W dokumentacji występuje sprzeczność na temat koloru wykonania nawierzchni poliuretanowej. Jaki jest kolor, który należy zastosować?

Odpowiedź:

RAL5015

Pytanie 246:

Jakie warunki termoizolacyjne, współczynnik u , λ mają spełniać ściany? W projekcie na rysunkach są zastosowane różne grubości styropianu i wartości λ .

Odpowiedź:

Termoizolacja powinna spełniać aktualne normy izolacji termicznej warstwy ściennej. Ściany mają spełniać warunek – $u = 0,198 \text{ w/m}^2 \cdot \text{K}$

Pytanie 247:

W specyfikacji ST-09A dla Okładzin Elewacyjnych wskazano sposób niewidoczny – klejony, podczas gdy opis techniczny nakreśla montaż okładzin elewacji wentylowanej poprzez mocowanie mechaniczne.

Odpowiedź:

Preferowanym sposobem jest klejenie.

Pytanie 248:

Prosimy o wskazanie rozwiązania konstrukcji daszków nad wejściami. Czy rozwiązanie jest w konstrukcji stalowej czy żelbetowej.

Odpowiedź:

Żelbetowej

Pytanie 249:

windy mają być bez klasy ogniowej.

Odpowiedź:

Windy wykonać zgodnie z dokumentacją oraz przepisami w tym zakresie.

Pytanie 250:

Uprzejmie prosimy o potwierdzenie, że Zamawiający pokryje koszty materiałów eksploatacyjnych dla urządzeń i podzespołów w okresie gwarancji.

Odpowiedź:

Zgodnie z zapisami Umowy.

Pytanie 251:

Prosimy o wyjaśnienie rodzajów sufitów zastosowanych w przedszkolu na parterze zwłaszcza w centralnych obszarach sal zajęć na parterze.

Odpowiedź:

Część środkowa sufitów w przedszkolu zarówno na parterze jak i na piętrze - kolor żółty. Zmiana kolorów ze względu na piętra dotyczy szkoły



GMINA STRYKÓW

95-010 Stryków, ul. Tadeusza Kościuszki 27
tel. 42 719 80 02, 42 719 96 73 fax. 42 719 81 93
www.strykow.pl, www.bip.strykow.pl, e-mail: strykow@strykow.pl

Pytanie 252:

Czy mogę prosić o potwierdzenie, czy w przekroju PS8 budynku przedszkola, elewacji wschodniej, zastosowano EPS na stropach podcieni?

Odpowiedź:

EPS/Wetna w zależności od miejsca.

Pytanie 253:

Prosimy o potwierdzenie czy na drugim piętrze elewacji południowej zastosowano wstawki z elewacji wentylowanej?

Odpowiedź:

Tak

Pytanie 254:

Jak powinna być wykonana warstwa PS6- podcienia?

Odpowiedź:

Zgodnie z dokumentacją

Pytanie 255:

Czy dopuszcza się instalację zmywarki kapturowej bez okapu? Czy Zamawiający akceptuje parametry techniczne o wymiarach 620x730x1400/1785 oraz mocy 14,5 kW przy napięciu 400V?

Odpowiedź:

Zastosować zgodnie z dokumentacją i zestawieniem sprzętu.

Pytanie 256:

Czy moc 4,75 kW przy napięciu 400V będzie akceptowana przez Zamawiającego w przypadku zmywarki do naczyń stołowych?

Odpowiedź:

Zastosować zgodnie z dokumentacją i zestawieniem sprzętu.

Pytanie 257:

Czy Zamawiający zaakceptuje kocioł warzelny gazowy blokowy o pojemności 200 litrów i mocy cieplnej 17 kW?

Odpowiedź:

Zastosować zgodnie z dokumentacją i zestawieniem sprzętu.

Pytanie 258:

Czy można uzyskać informację dotyczącą tego, czy dostawa sprzętu IT, takiego jak komputery, rzutniki, itp., obejmuje zakres zamówienia? Jeśli tak, prosimy o dołączenie szczegółowego zestawienia urządzeń.

Odpowiedź:

Sprzęt komputerowy nie jest objęty przedmiotem zamówienia.



GMINA STRYKÓW

95-010 Stryków, ul. Tadeusza Kościuszki 27
tel. 42 719 80 02, 42 719 96 73 fax. 42 719 81 93
www.strykow.pl, www.bip.strykow.pl, e-mail: strykow@strykow.pl

Pytanie 259:

Czy moglibyśmy otrzymać specyfikację dotyczącą krzeseł na zewnętrznych trybunach?

Odpowiedź:

Krzeseła tożsame z krzesłami na trybunie zadaszanej.

Pytanie 260:

Czy moglibyśmy prosić o dostarczenie specyfikacji dla krzeseł, umiejscowionych w strefach technicznych przeznaczonych dla drużyn, sędziów i noszowych?

Odpowiedź:

krzeseła plastikowe typu „forza lub równoważne :

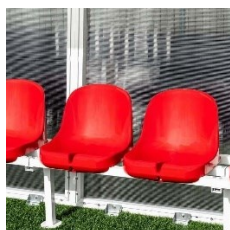

Pytanie 261:

Czy możemy prosić o dostarczenie specyfikacji dotyczącej ewentualnych wiat, umiejscowionych w obszarach technicznych przeznaczonych dla drużyn?

Odpowiedź:

Rama wiaty: wytrzymałe aluminium z czarną poliestrową powłoką proszkową

- Rama główna ma wzmocnioną aluminiową ramę o przekroju zewnętrznym 60mm i pomocniczą o przekroju zewnętrznym 40mm, co zapewnia wyjątkową wytrzymałość i trwałość
- Tylne panele: wyjątkowo gruby pusty poliwęglan o grubości 5mm (półprzezroczysty) – przepuszcza światło słoneczne i zapewnia prywatność od tłumów
- Panele boczne: bardzo gruby PETG o grubości 5mm (przezroczysty) zapewnia graczom doskonały panoramiczny widok boiska
- Zarówno panele tylne, jak i boczne nietłukące, odporne na warunki atmosferyczne, działanie promieniowania UV i mogą wytrzymać silne uderzenia piłek
- Plastikowe fotele: tworzywo termoplastyczne formowane wtryskowo (HDPP) – grubość 4mm i obróbka UV w celu ochrony przed uszkodzeniem przez słońce
- Wiaty gwarantują najwyższą wytrzymałość, ognioodporne i w 100% odporne na warunki atmosferyczne
- Mocowania: nakrętki i śruby ze stali nierdzewnej o wysokiej wytrzymałości są w 100% odporne na rdzę i korozję
- Koła (OPCJONALNE): odporny na przebicie materiał zamocowany z tyłu dla łatwego przenoszenia



GMINA STRYKÓW

95-010 Stryków, ul. Tadeusza Kościuszki 27
tel. 42 719 80 02, 42 719 96 73 fax. 42 719 81 93
www.strykow.pl, www.bip.strykow.pl, e-mail: strykow@strykow.pl

Pytanie 262:

Czy możemy prosić o wyjaśnienie, który z opisów powinien znajdować się nad wejściem do szkoły – czy "SZKOŁA" zgodnie z widokiem A1 na rysunku nr 400, czy też "SZKOŁA PODSTAWOWA W STRYKOWIE" zgodnie z opisem architektury na stronie 434?

Odpowiedź:

Zostanie uszczegółowione w dalszej fazie realizacji. Dla potrzeb wyceny przyjąć napis dłuższy.

Pytanie 263:

Czy przedmiot zamówienia obejmuje także dostawę bramek, koszy, zeskoków lekkoatletycznych, piaskownic do skoków w dal, itp.?

Odpowiedź:

W zakres zamówienia wchodzi kompleksowa dostawa urządzeń wyspecyfikowanych w dokumentach przetargowych.

Pytanie 264:

Na rysunku 811 "Rzut Boiska treningowego, bieżni i skoczni lekkoatletycznej", cała przestrzeń pomiędzy boiskiem a bieżnią, gdzie umieszczone są skocznie skoku o tyczce, skoku w dal i trójskoku, posiada nawierzchnię poliuretanową. Zgodnie z rysunkami 819 i 820, jedynie bieżnie skoczni są pokryte nawierzchnią poliuretanową, natomiast obszar poza obrębami jest wyłożony trawą naturalną. Prosimy o udzielenie wyjaśnień w kwestii prawidłowej wyceny tych obszarów.

Odpowiedź:

proszę wykonać nawierzchnię zgodnie z pzt i rys. 819 0 820

Pytanie 265:

warstwowy panel sportowy był montowany na pełnej konstrukcji podwójnie legarowanej oraz dodatkowej warstwie ślepej podłogi? W związku z tym, czy Zamawiający będzie wymagał bardziej stabilnego systemu, obejmującego podwójne legary wraz z dodatkową warstwą ślepej podłogi?

Odpowiedź:

Pytanie 266:

Czy w celu zapewnienia jakości i stabilności podłogi, Zamawiający będzie żądał zastosowania sklejki liściastej wilgocioodpornej zamiast nieodpornej na wilgoć litego drewna iglastego (np. świerk lub sosna) w konstrukcji panela drewnianego?

Odpowiedź:

Wykonać zgodnie z opisem w dokumentacji z uwzględnieniem ZASTOSOWANIA SKLEJKI WILGOCIOODPORNEJ w budowie parkietu.

Pytanie 267:

Czy Zamawiający określił, z jakiego rodzaju drewna oraz w jakiej klasie drewna ma być wykonana wierzchnia warstwa panela drewnianego?

Odpowiedź:

WIERZCHNIA WARSTWA – DĄB KLASA 1



GMINA STRYKÓW

95-010 Stryków, ul. Tadeusza Kościuszki 27
tel. 42 719 80 02, 42 719 96 73 fax. 42 719 81 93
www.strykow.pl, www.bip.strykow.pl, e-mail: strykow@strykow.pl

Pytanie 268:

Czy możemy uzyskać informację na temat ilości kontenerów mobilnych pod biurko KO.2 w pomieszczeniu K.1.03 w Domu Kultury?

Odpowiedź:

Zgodnie z zestawieniem wyposażenia.

Pytanie 269:

Czy możemy otrzymać informację dotyczącą ilości taboretów mobilnych w pomieszczeniu K.1.22 w Domu Kultury?

Odpowiedź:

Zgodnie z zestawieniem wyposażenia.

Pytanie 270:

Czy możemy uzyskać informację dotyczącą ilości paneli oddzielających biurka P4 w pomieszczeniu K.1.35 w Domu Kultury?

Odpowiedź:

Zgodnie z zestawieniem wyposażenia.

Pytanie 271:

Dot. SWZ VII. **WARUNKI UDZIAŁU W POSTĘPOWANIU**

4) zdolności technicznej lub zawodowej:

2) dysponuje lub będzie dysponował podczas realizacji zamówienia co najmniej następującymi osobami spełniającymi poniższe wymagania

Zamawiający wymaga, aby kierownik budowy i kierownicy robót branżowych pełnili **samodzielne funkcje techniczne przez cały okres jej realizacji, to jest od rozpoczęcia do uzyskania pozwolenia na użytkowanie.**

Wg Wykonawcy wymóg pełnienia funkcji przez cały okres realizacji zamówienia, to jest od rozpoczęcia do uzyskania pozwolenia na użytkowanie, jest nadmierny i eliminuje z postępowania doświadczonych kierowników (dotyczy to głównie kierownika budowy), którzy pełnili swą funkcję przez znaczny czas trwania inwestycji, a z różnych przyczyn rozpoczęli ją później i nie byli obecni przez cały okres realizacji. Okresem, często wymaganym przez innych zamawiających, jest okres 12 miesięcy – co jest okresem wystarczającym dla nabycia realnego doświadczenia dla kierownika budowy.

W przypadku kierowników robót branżowych wystarczającym jest doświadczenie w okresie trwania robót w danej specjalności.

Wykonawca wnosi o zmianę wymogu :

Dla kierownika budowy: pełnił funkcję kierownika budowy przez okres co najmniej 12 miesięcy (a jeżeli okres realizacji inwestycji był krótszy, przez cały czas jej realizacji)

1. Dla kierowników robót branżowych – pełnił funkcje **kierownika robót przez** cały okres trwania robót **w danej specjalności.**

Odpowiedź:

Zamawiający pozostawia warunek w obecnej treści i nie dokonuje w tym zakresie zmian.



GMINA STRYKÓW

95-010 Stryków, ul. Tadeusza Kościuszki 27
tel. 42 719 80 02, 42 719 96 73 fax. 42 719 81 93
www.strykow.pl, www.bip.strykow.pl, e-mail: strykow@strykow.pl

Pytanie 272:

§ 1

Wnosimy o wykreślenie z tego postanowienia definicji „Kwartał rozliczeniowy”.

Odpowiedź:

Zamawiający i nie dokonuje zmian we wzorze umowy i pozostawia ją w treści załączonej do SWZ.

Pytanie 273:

§ 1

Wnosimy o nadanie definicji „Odbiór Końcowy Inwestycji” następującego brzmienia:

„„Odbiór Końcowy Inwestycji” – czynności, mocą których, Strony potwierdzają wykonanie całości Inwestycji bez wad istotnych oraz uzyskanie wszystkich niezbędnych ostatecznych pozwoleń i zezwoleń, w szczególności pozwoleń na użytkowanie z tym zastrzeżeniem, że powyższe nie zwalnia Wykonawcy z odpowiedzialności za wszystkie wady i usterki jakie ujawnią się w późniejszym okresie, zgodnie z postanowieniami niniejszej Umowy.”

Odpowiedź:

Zamawiający i nie dokonuje zmian we wzorze umowy i pozostawia ją w treści załączonej do SWZ.

Pytanie 274:

§ 1

Wnosimy o wykreślenie z definicji „Protokół Odmowy Odbioru Końcowego Robót” sformułowania „choćby w części”.

Odpowiedź:

Zamawiający i nie dokonuje zmian we wzorze umowy i pozostawia ją w treści załączonej do SWZ.

Pytanie 275:

§ 1

Wnosimy o dodanie na końcu definicji „Protokół Odbioru Po Upływie Okresu Rękojmi/Gwarancji” sformułowania „za które odpowiedzialność ponosi Wykonawca”.

Odpowiedź:

Zamawiający i nie dokonuje zmian we wzorze umowy i pozostawia ją w treści załączonej do SWZ.

Pytanie 276:

§ 1

Wnosimy o nadanie definicji „Wada” następującego brzmienia:

„„Wada” – oznacza brak wymaganej jakości, kompletności, zgodności z wymogami przewidzianymi w Umowie; pojęcie Wady obejmuje także wady prawne w rozumieniu art. 5563 kodeksu cywilnego.”

Odpowiedź:

Zamawiający i nie dokonuje zmian we wzorze umowy i pozostawia ją w treści załączonej do SWZ.



GMINA STRYKÓW

95-010 Stryków, ul. Tadeusza Kościuszki 27
tel. 42 719 80 02, 42 719 96 73 fax. 42 719 81 93
www.strykow.pl, www.bip.strykow.pl, e-mail: strykow@strykow.pl

Pytanie 277:

§ 2

Wnosimy o każdorazowe wykreślenie z tego postanowienia sformułowania „w szczególności”.

Odpowiedź:

Zamawiający i nie dokonuje zmian we wzorze umowy i pozostawia ją w treści załączonej do SWZ.

Pytanie 278:

§ 2 ust. 2 lit. h)

Wnosimy o udostępnienie umów zawartych między Zamawiającym i PGE oraz PSG.

Odpowiedź:

Zamawiający i nie dokonuje zmian we wzorze umowy i pozostawia ją w treści załączonej do SWZ.

Pytanie 279:

§ 2 ust. 2 lit. j)

Wnosimy o nadanie temu postanowieniu następującej treści:

„uzyskanie wszelkich ostatecznych zezwoleń, decyzji, uzgodnień oraz opinii wymaganych przez prawo których potrzeba uzyskania wynika z dokumentacji przetargowej i poniesienie kosztów ich uzyskania,”

Odpowiedź:

Zamawiający i nie dokonuje zmian we wzorze umowy i pozostawia ją w treści załączonej do SWZ.

Pytanie 280:

§ 2 ust. 2 lit. k)

Wnosimy o dodanie na końcu tego postanowienia następującego sformułowania:

„których potrzeba uzyskania wynika z dokumentacji przetargowej”.

Odpowiedź:

Zamawiający i nie dokonuje zmian we wzorze umowy i pozostawia ją w treści załączonej do SWZ.

Pytanie 281:

§ 2 ust. 5

Wnosimy o wykreślenie ostatniego zdania tego postanowienia.

Odpowiedź:

Zamawiający i nie dokonuje zmian we wzorze umowy i pozostawia ją w treści załączonej do SWZ.

Pytanie 282:

§ 2 ust. 6

Wnosimy o wykreślenie w ostatnim zdaniu tego postanowienia sformułowania:

„ale Wykonawca zobowiązany jest uwzględnić dodatkowe racjonalne technicznie i właścicielskie uwarunkowania, o ile się pojawią.”

Odpowiedź:

Zamawiający i nie dokonuje zmian we wzorze umowy i pozostawia ją w treści załączonej do SWZ.



GMINA STRYKÓW

95-010 Stryków, ul. Tadeusza Kościuszki 27
tel. 42 719 80 02, 42 719 96 73 fax. 42 719 81 93
www.strykow.pl, www.bip.strykow.pl, e-mail: strykow@strykow.pl

Pytanie 283:

§ 3 ust. 2

Wnosimy o dodanie na końcu tego postanowienia sformułowania: „które profesjonalny Wykonawca mógł przewidzieć w momencie składania oferty”.

Odpowiedź:

Zamawiający i nie dokonuje zmian we wzorze umowy i pozostawia ją w treści załączonej do SWZ.

Pytanie 284:

§ 3 ust. 4

Wnosimy o wykreślenie ostatnich trzech zdań tego postanowienia.

Odpowiedź:

Zamawiający i nie dokonuje zmian we wzorze umowy i pozostawia ją w treści załączonej do SWZ.

Pytanie 285:

§ 3 ust. 5

Wnosimy o dodanie na końcu tego postanowienia następującego sformułowania:

„Brak odpowiedzi w terminie 7 dni roboczych od przekazania Harmonogramu Rzeczowo - Finansowego jest równoznaczny z jego zatwierdzeniem bez uwag.”

Odpowiedź:

Zamawiający i nie dokonuje zmian we wzorze umowy i pozostawia ją w treści załączonej do SWZ.

Pytanie 286:

§ 3 ust. 7

Wnosimy o wykreślenie tego postanowienia w całości.

Odpowiedź:

Zamawiający i nie dokonuje zmian we wzorze umowy i pozostawia ją w treści załączonej do SWZ.

Pytanie 287:

§ 3 ust. 18

Wnosimy o wykreślenie tego postanowienia w całości.

Odpowiedź:

Zamawiający i nie dokonuje zmian we wzorze umowy i pozostawia ją w treści załączonej do SWZ.

Pytanie 288:

§ 4 ust. 1

Wnosimy o wykreślenie z pierwszego zdania tego postanowienia sformułowania: „oraz zaleceń Zamawiającego”.

Odpowiedź:

Zamawiający i nie dokonuje zmian we wzorze umowy i pozostawia ją w treści załączonej do SWZ.



GMINA STRYKÓW

95-010 Stryków, ul. Tadeusza Kościuszki 27
tel. 42 719 80 02, 42 719 96 73 fax. 42 719 81 93
www.strykow.pl, www.bip.strykow.pl, e-mail: strykow@strykow.pl

Pytanie 289:

§ 5 ust. 1

Wnosimy o nadanie temu postanowieniu następującego brzmienia:

„Wykonawca jest zobowiązany podjąć działania w celu zabezpieczenia i utrzymania jakichkolwiek istniejących przewodów, rur, kanalizacji, kabli, itp. zarówno nad, jak i pod ziemią w trakcie Robót, tak aby spełnić wymagania przepisów, lokalnych władz i Zamawiającego, a także usunąć wszelkie zawinione przez niego szkody i pokryć koszty ich usunięcia lub opłaty związane z odnośnymi instalacjami. Wykonawca oświadcza, że przed podpisaniem Umowy w zakresie terenu zinwentaryzowanego w ramach przekazanej Dokumentacji Projektowej zapoznał się z terenem realizacji robót, widoczną infrastrukturą terenu budowy i jej specyfikacją oraz udostępnioną przez Zamawiającego dokumentacją urządzeń podziemnych i ich lokalizacją w zinwentaryzowanym zakresie. Wszelkie zastrzeżenia Wykonawcy dotyczące terenu budowy w zakresie w jakim mogły być zgłoszone przed datą zawarcia Umowy na podstawie przekazanej Dokumentacji Projektowej zgłoszone po terminie zawarcia Umowy nie mogą być podstawą do dochodzenia jakichkolwiek roszczeń od Zamawiającego oraz do żądania przez Wykonawcę przesunięcia terminu zakończenia robót.

W przypadku ingerencji w istniejącą infrastrukturę, Wykonawca przeniesie niezbędne instalacje, tak, aby zapewnić prawidłowe funkcjonowanie istniejących obiektów. Wszelkie prace i działania mogące wpłynąć na stan istniejącego układu drogowego, budynków, instalacji, przewodów, kanalizacji, kabli elektrycznych, telefonicznych, gazociągów, wodociągów, itp. zarówno na Placu Budowy, jak i w sąsiedztwie muszą być prowadzone po wcześniejszym ich uzgodnieniu z lokalnymi władzami, właścicielami sieci i właścicielami sąsiadujących posesji oraz Inwestorem. Powiadomienie podmiotów, o których mowa w niniejszym ustępie, powinno nastąpić w imieniu Zamawiającego i zawierać wskazanie terminu rozpoczęcia danych Robót.”

Odpowiedź:

Zamawiający i nie dokonuje zmian we wzorze umowy i pozostawia ją w treści załączonej do SWZ.

Pytanie 290:

§ 5 ust. 3

Wnosimy o zastąpienie użytego w tym postanowieniu sformułowania: „oddania do użytkowania” sformułowaniem „Odbioru Końcowego Inwestycji”.

Odpowiedź:

Zamawiający i nie dokonuje zmian we wzorze umowy i pozostawia ją w treści załączonej do SWZ.

Pytanie 291:

§ 5 ust. 5

Wnosimy o nadanie zdaniu pierwszemu tego postanowienia następującej treści:

„Wykonawca zobowiązany jest do usunięcia wad i usterek w terminach i na warunkach wskazanych w Umowie. W przypadku nieusunięcia wad i usterek w terminie Zamawiający po bezskutecznym wyznaczeniu Wykonawcy dodatkowego 14 dniowego terminu ma prawo zlecić usunięcie wad i usterek podmiotowi trzeciemu.”

Odpowiedź:

Zamawiający i nie dokonuje zmian we wzorze umowy i pozostawia ją w treści załączonej do SWZ.



GMINA STRYKÓW

95-010 Stryków, ul. Tadeusza Kościuszki 27
tel. 42 719 80 02, 42 719 96 73 fax. 42 719 81 93
www.strykow.pl, www.bip.strykow.pl, e-mail: strykow@strykow.pl

Pytanie 292:

§ 5 ust. 11

Wnosimy o dodanie na końcu tego postanowienia sformułowania:

„Niezakończenie czynności odbiorowych w powyższym terminie jest równoznaczne z dokonaniem odbioru bez zastrzeżeń.”

Odpowiedź:

Zamawiający i nie dokonuje zmian we wzorze umowy i pozostawia ją w treści załączonej do SWZ.

Pytanie 293:

§ 6 ust. 1

Wnosimy o nadanie temu postanowieniu następującego brzmienia:

„Niezwłocznie, ale nie później niż w terminie 3 dni od podpisania Umowy, Wykonawca zapozna się z terenem budowy, jej sąsiedztwem, Dokumentacją Projektową i Dokumentacją Zamawiającego, w szczególności ujawnionym w tej dokumentacji uzbrojeniem terenu oraz opinią geotechniczno – geologiczną.”

Odpowiedź:

Zamawiający i nie dokonuje zmian we wzorze umowy i pozostawia ją w treści załączonej do SWZ.

Pytanie 294:

§ 6 ust. 3

Wnosimy o dodanie na końcu tego postanowienia sformułowania: „, a brak odpowiedzi w powyższym terminie jest równoznaczny z zatwierdzeniem Planu organizacji Placu Budowy.”

Odpowiedź:

Zamawiający i nie dokonuje zmian we wzorze umowy i pozostawia ją w treści załączonej do SWZ.

Pytanie 295:

§ 6 ust. 4

Wnosimy o wykreślenie tego postanowienia w całości.

Odpowiedź:

Zamawiający i nie dokonuje zmian we wzorze umowy i pozostawia ją w treści załączonej do SWZ.

Pytanie 296:

§ 6 ust. 13

Wnosimy o nadanie ostatniemu zdaniu tego postanowienia następującego brzmienia:

„Koszty związane z zapewnieniem prawidłowej organizacji ruchu w przewidzianym w Umowie czasie trwania Robót ujęte są w Wynagrodzeniu Wykonawcy, o którym mowa w § 30 ust. 1 Umowy.”

Odpowiedź:

Zamawiający i nie dokonuje zmian we wzorze umowy i pozostawia ją w treści załączonej do SWZ.



GMINA STRYKÓW

95-010 Stryków, ul. Tadeusza Kościuszki 27
tel. 42 719 80 02, 42 719 96 73 fax. 42 719 81 93
www.strykow.pl, www.bip.strykow.pl, e-mail: strykow@strykow.pl

Pytanie 297:

§ 6 ust. 20

Wnosimy o wykreślenie z tego postanowienia sformułowania: „oraz wykonać niezbędne naprawy ich uszkodzeń wg wytycznych właściciela, na swój koszt i własnym staraniem”.

Odpowiedź:

Zamawiający i nie dokonuje zmian we wzorze umowy i pozostawia ją w treści załączonej do SWZ.

Pytanie 298:

§ 7 ust. 4 lit. m)

Wnosimy o nadane temu postanowieniu następującego brzmienia:

„Usuwania w terminie technicznie możliwym, nie krótszym niż 3 dni organizacyjnych zaniechań dotyczących bezpiecznego prowadzenia prac, a w terminie wyznaczonym przez Inwestora, do usuwania wad w organizacji pracy na Placu Budowy.”

Odpowiedź:

Zamawiający i nie dokonuje zmian we wzorze umowy i pozostawia ją w treści załączonej do SWZ.

Pytanie 299:

§ 7 ust. 4 lit. n)

Wnosimy o nadanie zdaniu pierwszemu tego postanowienia następującego brzmienia:

„W przypadku nieusunięcia przez Wykonawcę organizacyjnych zaniechań dotyczących bezpiecznego prowadzenia prac lub powstałych zagrożeń życia, zdrowia lub mienia osób przebywających na Placu Budowy lub w jego otoczeniu z winy Wykonawcy lub jego Podwykonawców w , Inwestor po bezskutecznym wyznaczeniu Wykonawcy dodatkowego terminu, zleci usunięcie powstałych zagrożeń innym wykonawcom i obciąży kosztami tych prac Wykonawcę.”

Odpowiedź:

Zamawiający i nie dokonuje zmian we wzorze umowy i pozostawia ją w treści załączonej do SWZ.

Pytanie 300:

§ 7 ust. 4 lit. p)

Wnosimy o wykreślenie tego postanowienia w całości.

Odpowiedź:

Zamawiający i nie dokonuje zmian we wzorze umowy i pozostawia ją w treści załączonej do SWZ.

Pytanie 301:

§ 7 ust. 5 lit. h)

Wnosimy o wykreślenie z tego postanowienia sformułowania: „(przed podpisaniem Protokołu Odbioru Końcowego Inwestycji)”.

Odpowiedź:

Zamawiający i nie dokonuje zmian we wzorze umowy i pozostawia ją w treści załączonej do SWZ.

Pytanie 302:

§ 7 ust. 5 lit. q)

Wnosimy o nadanie pierwszemu zdaniu tego postanowienia następującej treści:



GMINA STRYKÓW

95-010 Stryków, ul. Tadeusza Kościuszki 27
tel. 42 719 80 02, 42 719 96 73 fax. 42 719 81 93
www.strykow.pl, www.bip.strykow.pl, e-mail: strykow@strykow.pl

„Sporządzenia i dostarczenia Inwestorowi po upływie Rękojmi i Gwarancji spisu wszystkich instrukcji obsługi urządzeń instalacyjnych oraz ich kart gwarancyjnych.”

Odpowiedź:

Zamawiający i nie dokonuje zmian we wzorze umowy i pozostawia ją w treści załączonej do SWZ.

Pytanie 303:

§ 8 ust. 1

Wnosimy o wykreślenie z pierwszego zdania tego postanowienia sformułowania „na własny koszt”.

Odpowiedź:

Zamawiający i nie dokonuje zmian we wzorze umowy i pozostawia ją w treści załączonej do SWZ.

Pytanie 304:

§ 8 ust. 4

Wnosimy o wykreślenie tego postanowienia w całości.

Odpowiedź:

Zamawiający i nie dokonuje zmian we wzorze umowy i pozostawia ją w treści załączonej do SWZ.

Pytanie 305:

§ 9 ust. 11

Wnosimy o wykreślenie z tego postanowienia sformułowania „wszelkie niezbędne”.

Odpowiedź:

Zamawiający i nie dokonuje zmian we wzorze umowy i pozostawia ją w treści załączonej do SWZ.

Pytanie 306:

§ 9 ust. 16 lit. c)

Wnosimy o zastąpienie użytego w tym postanowieniu sformułowania: „w razie, gdy Wykonawca nie przedkłada” sformułowaniem „w razie, gdy Wykonawca pozostaje w zwłoce z przedłożeniem”.

Odpowiedź:

Zamawiający i nie dokonuje zmian we wzorze umowy i pozostawia ją w treści załączonej do SWZ.

Pytanie 307:

§ 9 ust. 16 lit. c)

Wnosimy o zmianę wskazanego w ostatnim zdaniu tego postanowienia terminu na odstąpienie od umowy przez Zamawiającego na 30 dni liczonych od upływu terminu wyznaczonego do usunięcia naruszeń.

Odpowiedź:

Zamawiający i nie dokonuje zmian we wzorze umowy i pozostawia ją w treści załączonej do SWZ.



GMINA STRYKÓW

95-010 Stryków, ul. Tadeusza Kościuszki 27
tel. 42 719 80 02, 42 719 96 73 fax. 42 719 81 93
www.strykow.pl, www.bip.strykow.pl, e-mail: strykow@strykow.pl

Pytanie 308:

§ 9 ust. 17

Wnosimy o zmianę przewidzianego w tym postanowieniu terminu na przedłożenie raportu na 5 dni roboczych.

Odpowiedź:

Zamawiający i nie dokonuje zmian we wzorze umowy i pozostawia ją w treści załączonej do SWZ.

Pytanie 309:

§ 11 ust. 2

Wnosimy o wykreślenie użytego w tym postanowieniu sformułowania: „Zamawiający uzna, że”.

Odpowiedź:

Zamawiający i nie dokonuje zmian we wzorze umowy i pozostawia ją w treści załączonej do SWZ.

Pytanie 310:

§ 11 ust. 5 pkt. 7)

Wnosimy o wykreślenie tego postanowienia w całości.

Odpowiedź:

Zamawiający i nie dokonuje zmian we wzorze umowy i pozostawia ją w treści załączonej do SWZ.

Pytanie 311:

§ 11 ust. 9

Wnosimy o nadanie temu postanowieniu następującego brzmienia:

„Wykonawca zobowiązany jest wraz z doręczeniem faktury/rachunku za dany zakres Robót, przedłożyć Zamawiającemu dowody zapłaty wymagalnego wynagrodzenia Podwykonawcom i dalszym Podwykonawcom, którzy brali udział w realizacji odebranych Robót Budowlanych lub oświadczenia Podwykonawców i Dalszych Podwykonawców o braku ich wymagalnych zobowiązań wraz z zestawieniem/wykazem wszystkich podwykonawców. Przed dokonaniem ostatecznej płatności Wykonawca zobowiązany jest wraz z doręczeniem faktury/rachunku, przedłożyć Zamawiającemu dowody zapłaty wymagalnego wynagrodzenia Podwykonawcom i Dalszym Podwykonawcom oraz oświadczenie o przeniesieniu na Wykonawcę przez Podwykonawców praw autorskich do wszelkiej dokumentacji zgodnie z zakresem wynikającym z niniejszej Umowy. Wzory oświadczeń oraz zestawienia zostaną przekazane przez Zamawiającego po podpisaniu umowy.”

Odpowiedź:

Zamawiający i nie dokonuje zmian we wzorze umowy i pozostawia ją w treści załączonej do SWZ.

Pytanie 312:

§ 11 ust. 10

Wnosimy o nadanie zdaniu pierwszemu tego postanowienia następującego brzmienia:

„W przypadku nie przedłożenia, określonego wyżej dowodu zapłaty Zamawiający zastrzega sobie prawo dokonania zapłaty wymagalnego wynagrodzenia przysługującemu Podwykonawcy w części odpowiadającej nieuregulowanej należności.”

Odpowiedź:

Zamawiający i nie dokonuje zmian we wzorze umowy i pozostawia ją w treści załączonej do SWZ.



GMINA STRYKÓW

95-010 Stryków, ul. Tadeusza Kościuszki 27
tel. 42 719 80 02, 42 719 96 73 fax. 42 719 81 93
www.strykow.pl, www.bip.strykow.pl, e-mail: strykow@strykow.pl

Pytanie 313:

§ 11 ust. 11

Wnosimy o nadanie zdaniu pierwszemu tego postanowienia następującego brzmienia:

„Zamawiający przed dokonaniem płatności bezpośrednio Podwykonawcy poinformuje pisemnie o tym zamiarze Wykonawcę. Wykonawca w terminie 7 dni od dnia otrzymania tej informacji uprawniony jest do zgłoszenia uwag.”

Odpowiedź:

Zamawiający i nie dokonuje zmian we wzorze umowy i pozostawia ją w treści załączonej do SWZ.

Pytanie 314:

§ 11 ust. 13

Wnosimy o wykreślenie tego postanowienia w całości.

Odpowiedź:

Zamawiający i nie dokonuje zmian we wzorze umowy i pozostawia ją w treści załączonej do SWZ.

Pytanie 315:

§ 11 ust. 16

Wnosimy o nadanie temu postanowieniu następującego brzmienia:

„Jeśli zostanie wydany tytuł egzekucyjny przeciwko Zamawiającemu zasądzający zapłatę od Zamawiającego na rzecz Podwykonawcy lub dalszego Podwykonawcy na podstawie art. 6471 Kodeksu Cywilnego lub przepisów ustawy Prawo zamówień publicznych, w oparciu o okoliczność niezapłacenia należności na rzecz tego Podwykonawcy lub dalszego Podwykonawcy przez Wykonawcę, o ile Wykonawca został uprzednio poinformowany o postępowaniu w ramach którego wydany został taki tytuł, i o ile Zamawiający wezwie w formie pisemnej Wykonawcę do zapłaty kwoty wskazanej w takim tytule w terminie nie krótszym niż 7 dni z wskazaniem, że płatność powinna nastąpić na rachunek bankowy podmiotu uprawnionego na podstawie tego tytułu, a żądanie to nie zostanie spełnione przez Wykonawcę, Zamawiający, zaspokoiwszy należności zasądzone od niego tytułem egzekucyjnym, będzie uprawniony w pierwszej kolejności skorzystać z Zabezpieczenia Należytego Wykonania Umowy w zakresie równym takim zaspokojonym przez Zamawiającego należnościom, a w przypadku gdy zabezpieczenie nie pokryje całości jego zadłużenia lub w przypadku braku tego zabezpieczenia w szczególności w razie jego uprzedniego zwrotu Wykonawcy, przysługuje mu prawo żądania pokrycia całości lub pozostałej części przez Wykonawcę.”

Odpowiedź:

Zamawiający i nie dokonuje zmian we wzorze umowy i pozostawia ją w treści załączonej do SWZ.

Pytanie 316:

§ 11 ust. 17

Wnosimy o wykreślenie tego postanowienia w całości.

Odpowiedź:

Zamawiający i nie dokonuje zmian we wzorze umowy i pozostawia ją w treści załączonej do SWZ.



GMINA STRYKÓW

95-010 Stryków, ul. Tadeusza Kościuszki 27
tel. 42 719 80 02, 42 719 96 73 fax. 42 719 81 93
www.strykow.pl, www.bip.strykow.pl, e-mail: strykow@strykow.pl

Pytanie 317:

§ 12 ust. 2

Wnosimy o nadanie temu postanowieniu następującego brzmienia:

„Wykonawca zobowiązany jest dostarczyć do akceptacji Inwestora DTR lub równoważny dokument potwierdzający pochodzenie materiału.. Zamawiający w terminie 10 dni roboczych zaakceptuje zaproponowany materiał.”

Odpowiedź:

Zamawiający i nie dokonuje zmian we wzorze umowy i pozostawia ją w treści załączonej do SWZ.

Pytanie 318:

§ 12 ust. 6

Wnosimy o nadanie zdaniu drugiemu tego postanowienia następującego brzmienia:

„W przypadku stwierdzenia przez Zamawiającego, że jakość gdy jakość Materiałów jest niezgodna z warunkami określonymi w Umowie, Wykonawca usunie takie Materiały z Placu Budowy i zastąpi je innymi odpowiednimi, uzgodnionymi z Zamawiającym Materiałami w terminie wyznaczonym przez Zamawiającego.”

Odpowiedź:

Zamawiający i nie dokonuje zmian we wzorze umowy i pozostawia ją w treści załączonej do SWZ.

Pytanie 319:

§ 13 ust. 1

Wnosimy o nadanie temu postanowieniu następującego brzmienia:

„Strony zgodnie oświadczają, że Zamawiający na terenie objętym Inwestycją będzie mógł zatrudnić Innych Wykonawców do wykonania prac nieobjętych treścią Umowy z Wykonawcą. Zamawiający zobowiązuje się zapewnić właściwą koordynację prac wykonywanych przez Wykonawcę, i innych Wykonawców.”

Odpowiedź:

Zamawiający i nie dokonuje zmian we wzorze umowy i pozostawia ją w treści załączonej do SWZ.

Pytanie 320:

§ 15 ust. 1

Wnosimy o zastąpienie użytego w tym postanowieniu sformułowania: „Zamawiający dołoży starań” sformułowaniem „Zamawiający zapewni”.

Odpowiedź:

Zamawiający i nie dokonuje zmian we wzorze umowy i pozostawia ją w treści załączonej do SWZ.

Pytanie 321:

§ 15 ust. 2

Wnosimy o wykreślenie użytego w tym postanowieniu sformułowania: „w szczególności”.

Odpowiedź:

Zamawiający i nie dokonuje zmian we wzorze umowy i pozostawia ją w treści załączonej do SWZ.



GMINA STRYKÓW

95-010 Stryków, ul. Tadeusza Kościuszki 27
tel. 42 719 80 02, 42 719 96 73 fax. 42 719 81 93
www.strykow.pl, www.bip.strykow.pl, e-mail: strykow@strykow.pl

Pytanie 322:

§ 16 ust. 2

Wnosimy o wykreślenie z tego postanowienia sformułowania: „oraz wszystkie sporządzone przez Wykonawcę kopie tej dokumentacji.”

Odpowiedź:

Zamawiający i nie dokonuje zmian we wzorze umowy i pozostawia ją w treści załączonej do SWZ.

Pytanie 323:

§ 17 ust. 1 lit. b) pkt. 2)

Wnosimy o nadanie temu postanowieniu następującego brzmienia:

„dokonaniu przeglądu technicznego potwierdzonego protokołem z przeglądu Robót. Przegląd techniczny obejmuje: wskazanie wad, sprawdzeniu poprawności działania instalacji, urządzeń, systemów, ocenie jakości wykonanych Robót. Przegląd dokonywany jest w obecności przedstawicieli Zamawiającego. Dla potrzeb powyższych czynności, przed przystąpieniem do odbiorów technicznych, Wykonawca dostarczy konieczną dokumentację powykonawczą. Zakończenie przeglądu technicznego nastąpi nie później niż 21 dni od zgłoszenia Robót w zakresie danego Etapu do przeglądu technicznego. Bezskuteczny upływ tego terminu będzie równoznaczny z dokonaniem przeglądu technicznego bez zastrzeżeń ze strony Zamawiającego,”

Odpowiedź:

Zamawiający i nie dokonuje zmian we wzorze umowy i pozostawia ją w treści załączonej do SWZ.

Pytanie 324:

§ 17 ust. 1 lit. b) pkt. 3)

Wnosimy o nadanie temu postanowieniu następującego brzmienia:

„potwierdzeniu usunięcia wad istotnych wykazanych podczas przeglądu technicznego przez inspektorów nadzoru inwestorskiego i Zamawiającego.

Po wykonaniu powyższych czynności, Zamawiający przystąpi do ich odbioru końcowego.”

Odpowiedź:

Zamawiający i nie dokonuje zmian we wzorze umowy i pozostawia ją w treści załączonej do SWZ.

Pytanie 325:

§ 17 ust. 2 lit. m)

Wnosimy o wykreślenie tego postanowienia w całości.

Odpowiedź:

Zamawiający i nie dokonuje zmian we wzorze umowy i pozostawia ją w treści załączonej do SWZ.

Pytanie 326:

§ 17 ust. 3 lit. a)

Wnosimy o nadanie temu postanowieniu następującego brzmienia:

„Czynności Odbioru Końcowego Robót Etapu I, Etapu II oraz całości Inwestycji zgłoszonego przez Wykonawcę zgodnie z zasadami określonymi powyżej, winny być zakończone w terminie nie dłuższym niż 14 (czternaście) dni od dnia zgłoszenia gotowości do Odbioru Końcowego Robót. Bezskuteczny



GMINA STRYKÓW

95-010 Stryków, ul. Tadeusza Kościuszki 27
tel. 42 719 80 02, 42 719 96 73 fax. 42 719 81 93
www.strykow.pl, www.bip.strykow.pl, e-mail: strykow@strykow.pl

upływ powyższego terminu będzie równoznaczny z dokonaniem Odbioru Końcowego Robót przez Zamawiającego bez zastrzeżeń.”

Odpowiedź:

Zamawiający i nie dokonuje zmian we wzorze umowy i pozostawia ją w treści załączonej do SWZ.

Pytanie 327:

§ 17 ust. 3 lit. b)

Wnosimy o wykreślenie tego postanowienia w całości.

Odpowiedź:

Zamawiający i nie dokonuje zmian we wzorze umowy i pozostawia ją w treści załączonej do SWZ.

Pytanie 328:

Wnosimy o nadanie temu postanowieniu następującego brzmienia:

„Zamawiający stwierdzi, że przedmiot odbioru nie spełnia kryteriów gotowości do Odbioru Końcowego Robót z powodu nie zakończenia wszystkich Robót, nieprzeprowadzenia wszystkich prób, istnienia Wad o charakterze istotnym czy też z powodu innej niezgodności Robót z właściwymi przepisami, normami lub niniejszą Umową tego rodzaju, że uniemożliwiają użytkowanie przedmiotu zamówienia zgodnie z przeznaczeniem, czy też Wykonawca nie przekazał Zamawiającemu Dokumentacji Powykonawczej umożliwiającej prawidłowe i bezpieczne użytkowanie i eksploatację przedmiotu odbioru, Zamawiający, może odmówić takiego odbioru. W takiej sytuacji, Zamawiający sporządza Protokół Odmowy Odbioru Końcowego Robót ze wskazaniem Wad o charakterze istotnym, których występowanie uniemożliwia dokonanie Odbioru Końcowego Robót oraz ustala technicznie uzasadnioną datę ich usunięcia nie krótszą niż 14 dni. Po usunięciu przez Wykonawcę zawartych w tym protokole stwierdzonych Wad o charakterze istotnym, Wykonawca ponownie zgłosi gotowość do Odbioru Końcowego Robót a Zamawiający ponownie przystąpi do przeprowadzenia Odbioru Końcowego Robót lub”

Odpowiedź:

Zamawiający i nie dokonuje zmian we wzorze umowy i pozostawia ją w treści załączonej do SWZ.

Pytanie 329:

§ 17 ust. 7

Wnosimy o wykreślenie ostatniego zdania tego postanowienia.

Odpowiedź:

Zamawiający i nie dokonuje zmian we wzorze umowy i pozostawia ją w treści załączonej do SWZ.

Pytanie 330:

§ 17 ust. 8

Wnosimy o dodanie na końcu tego postanowienia następującego sformułowania:

„Podpisanie Protokołu Odbioru Końcowego Inwestycji następuje w ciągu 2 dni od uzyskania decyzji o pozwoleniu na użytkowanie Inwestycji. Bezskuteczny upływ tego terminu uprawnia Wykonawcę do jednostronnego podpisania Protokołu Odbioru Końcowego Inwestycji, wiążącego dla Zamawiającego.”

Odpowiedź:

Zamawiający i nie dokonuje zmian we wzorze umowy i pozostawia ją w treści załączonej do SWZ.



GMINA STRYKÓW

95-010 Stryków, ul. Tadeusza Kościuszki 27
tel. 42 719 80 02, 42 719 96 73 fax. 42 719 81 93
www.strykow.pl, www.bip.strykow.pl, e-mail: strykow@strykow.pl

Pytanie 331:

§ 19 ust. 1

Wnosimy o nadanie temu postanowieniu następującego brzmienia:

„1. Okres rękojmi na Roboty Budowlane wynosi miesięcy liczonych od daty podpisania Protokołu Odbioru Końcowego Robót z zastrzeżeniem § 22 . W przypadku stwierdzenia w okresie rękojmi Wad, Zamawiający może wyznaczyć Wykonawcy technicznie uzasadniony termin na usunięcie Wad, który nie będzie krótszy niż 10 dni, z zagrożeniem, że:

a) wykreślony,

b) będzie uprawniony do zastępczego powierzenia usunięcia stwierdzonych Wad podmiotowi trzeciemu w przypadku nieusunięcia przez Wykonawcę Wad istotnych w terminie i bezskutecznym upływie wyznaczonego przez Zamawiającego dodatkowego co najmniej 14 dniowego terminu i dokonania stosownego potrącenia z Zabezpieczenia Należytego Wykonania Umowy o kwotę odpowiadającą kosztom takiego zastępczego usunięcia Wad. W przypadku, gdy kwota Zabezpieczenia Należytego Wykonania Umowy okaże się niewystarczająca Wykonawca jest zobowiązany do pokrycia powstałej różnicy lub,

c) wykreślony”

Odpowiedź:

Zamawiający i nie dokonuje zmian we wzorze umowy i pozostawia ją w treści załączonej do SWZ.

Pytanie 332:

§ 19 ust. 3

Wnosimy o nadanie temu postanowieniu następującego brzmienia:

„Okres gwarancji Wykonawcy liczony będzie od daty podpisania Protokołu Odbioru Końcowego Robót.”

Odpowiedź:

Zamawiający i nie dokonuje zmian we wzorze umowy i pozostawia ją w treści załączonej do SWZ.

Pytanie 333:

§ 19 ust. 5 lit. b)

Wnosimy o nadanie temu postanowieniu następującego brzmienia:

„w okresie objętym gwarancją Wykonawca zobowiązany jest do usuwania na swój koszt i we własnym zakresie stwierdzonych Wad, w technicznie uzasadnionym terminie, nie krótszym niż 14 dni od daty otrzymania zawiadomienia, o którym mowa powyżej, w wyjątkowych wypadkach, w szczególności ze względów technologicznych w innym uzgodnionym z Zamawiającym terminie.”

Odpowiedź:

Zamawiający i nie dokonuje zmian we wzorze umowy i pozostawia ją w treści załączonej do SWZ.

Pytanie 334:

§ 19 ust. 5 lit. c)

Wnosimy o nadanie temu postanowieniu następującego brzmienia:



GMINA STRYKÓW

95-010 Stryków, ul. Tadeusza Kościuszki 27
tel. 42 719 80 02, 42 719 96 73 fax. 42 719 81 93
www.strykow.pl, www.bip.strykow.pl, e-mail: strykow@strykow.pl

„po bezskutecznym upływie terminu określonego w ust. 5 lit. b Zamawiający, po bezskutecznym wyznaczeniu Wykonawcy dodatkowego 14 dniowego terminu, usunie Wady we własnym zakresie, a kosztami z tego tytułu obciąży Wykonawcę lub na zasadach ogólnych zleci usunięcie Wad osobie trzeciej (innemu Wykonawcy), a kosztami z tego tytułu obciąży Wykonawcę,”

Odpowiedź:

Zamawiający i nie dokonuje zmian we wzorze umowy i pozostawia ją w treści załączonej do SWZ.

Pytanie 335:

§ 19 ust. 6

Wnosimy o wykreślenie z tego postanowienia sformułowania: „i usterek”.

Odpowiedź:

Zamawiający i nie dokonuje zmian we wzorze umowy i pozostawia ją w treści załączonej do SWZ.

Pytanie 336:

§ 20 ust. 3

Wnosimy o nadanie temu postanowieniu następującego brzmienia:

„Wykonawca jest zobowiązany do niezwłocznego usunięcia Wad stwierdzonych w wykazie usterek i Wad po upływie okresu Rękojmi/Gwarancji i po ostatecznym usunięciu i naprawie wszystkich Wad stwierdzonych w tym wykazie Strony podpiszą Protokół Odbioru Po Upływie Okresu Rękojmi i Gwarancji.”

Odpowiedź:

Zamawiający i nie dokonuje zmian we wzorze umowy i pozostawia ją w treści załączonej do SWZ.

Pytanie 337:

§ 21 ust. 6

Wnosimy o wykreślenie tego postanowienia w całości.

Odpowiedź:

Zamawiający i nie dokonuje zmian we wzorze umowy i pozostawia ją w treści załączonej do SWZ.

Pytanie 338:

§ 22 ust. 1

Wnosimy o zastąpienie użytego w tym postanowieniu sformułowania „Protokołu Odbioru Końcowego Inwestycji” sformułowaniem „Protokołu Końcowego Robót”.

Odpowiedź:

Zamawiający i nie dokonuje zmian we wzorze umowy i pozostawia ją w treści załączonej do SWZ.

Pytanie 339:

§ 22 ust. 2

Wnosimy o nadanie temu postanowieniu następującego brzmienia:

„1. W przypadku stwierdzenia w okresie rękojmi Wad dotyczących Sprzętu, Zamawiający może wyznaczyć Wykonawcy technicznie uzasadniony termin na usunięcie Wad dotyczących Sprzętu, który nie będzie krótszy niż 14 dni z zagrożeniem, że:

1) wykreślony lub



GMINA STRYKÓW

95-010 Stryków, ul. Tadeusza Kościuszki 27
tel. 42 719 80 02, 42 719 96 73 fax. 42 719 81 93
www.strykow.pl, www.bip.strykow.pl, e-mail: strykow@strykow.pl

2) będzie uprawniony do zastępczego powierzenia usunięcia stwierdzonych Wad dotyczących Sprzętu podmiotowi trzeciemu w przypadku nieusunięcia przez Wykonawcę istotnych Wad dotyczących Sprzętu w odpowiednim terminie, po bezskutecznym wyznaczeniu Wykonawcy dodatkowego 14 dniowego terminu i dokonania stosownego potrącenia z Zabezpieczenia Należytego Wykonania Umowy o kwotę odpowiadającą kosztom takiego zastępczego usunięcia Wad / awarii lub usterek dotyczących Sprzętu. W przypadku, gdy kwota Zabezpieczenia Należytego Wykonania Umowy okaże się niewystarczająca Wykonawca jest zobowiązany do pokrycia powstałej różnicy lub,
3) wykreślony.”

Odpowiedź:

Zamawiający i nie dokonuje zmian we wzorze umowy i pozostawia ją w treści załączonej do SWZ.

Pytanie 340:

§ 22 ust. 6

Wnosimy o nadanie temu postanowieniu następującego brzmienia:

„W przypadku, gdy w trakcie okresu gwarancyjnego została ujawniona jakakolwiek Wada dotycząca Sprzętu, Wykonawca rozpocznie prace naprawcze na swój własny koszt (czas reakcji na zgłoszenie Wady dotyczącej Sprzętu), w terminie nie późniejszym niż 48 godzin od daty zgłoszenia dotyczącej Sprzętu przez Zamawiającego, chyba że przystąpienie do ich usunięcia jest niemożliwe z przyczyn niezależnych od Wykonawcy.”

Odpowiedź:

Zamawiający i nie dokonuje zmian we wzorze umowy i pozostawia ją w treści załączonej do SWZ.

Pytanie 341:

§ 22 ust. 7

Wnosimy o nadanie zdaniu pierwszemu tego postanowienia następującego brzmienia:

„Wykonawca zobowiązany jest usunąć zgłoszone Wady dotyczące Sprzętu w technicznie uzasadnionym terminie, jednak nie krótszym niż 14 dni od daty ich zgłoszenia, a w przypadku konieczności sprowadzenia części spoza granic Rzeczypospolitej Polskiej – nie krótszym niż 30 dni.”

Odpowiedź:

Zamawiający i nie dokonuje zmian we wzorze umowy i pozostawia ją w treści załączonej do SWZ.

Pytanie 342:

§ 22 ust. 8

Wnosimy o nadanie temu postanowieniu następującego brzmienia:

„W przypadku, gdy okres usunięcia Wad dotyczących Sprzętu przekroczy 10 dni liczonych od daty ich zgłoszenia, Zamawiający po bezskutecznym wyznaczeniu Wykonawcy dodatkowego 14 dniowego terminu może bez konieczności uprzedniego uzyskania zezwolenia Sądu wykonać prace naprawcze na koszt i ryzyko Wykonawcy (wykonanie zastępcze), korzystając przy tym również z usług osób trzecich bez utraty swoich praw z tytułu rękojmi lub gwarancji.”

Odpowiedź:

Zamawiający i nie dokonuje zmian we wzorze umowy i pozostawia ją w treści załączonej do SWZ.



GMINA STRYKÓW

95-010 Stryków, ul. Tadeusza Kościuszki 27
tel. 42 719 80 02, 42 719 96 73 fax. 42 719 81 93
www.strykow.pl, www.bip.strykow.pl, e-mail: strykow@strykow.pl

Pytanie 343:

§ 22 ust. 9

Wnosimy o nadanie temu postanowieniu następującego brzmienia:

„1. Wykonawca zobowiązany jest również do zapłaty na rzecz Zamawiającego kary umownej w wysokości:

- a) 1.000,00 zł w przypadku, gdy okres usunięcia Wady dotyczącej Sprzętu przekroczy okresy wskazane w ust. 7 liczone od daty zgłoszenia Wady dotyczącej Sprzętu za każdy dzień zwłoki a, nie więcej niż 0,2% całkowitego Wynagrodzenia brutto, o którym mowa w § 30 ust. 1 Umowy,
- b) wykreślony
- c) 1.000,00 zł w przypadku niezapewnienia części zamiennych w okresie wskazanym w ust. 12 za każdą nie zapewnioną część zamienną lub wyposażenia eksploatacyjnego Sprzętu oddzielnie, nie więcej niż 0,5 % całkowitego Wynagrodzenia brutto, o którym mowa w § 30 ust 1 Umowy.”

Odpowiedź:

Zamawiający i nie dokonuje zmian we wzorze umowy i pozostawia ją w treści załączonej do SWZ.

Pytanie 344:

§ 24 ust. 11

Wnosimy o wykreślenie tego postanowienia w całości.

Odpowiedź:

Zamawiający i nie dokonuje zmian we wzorze umowy i pozostawia ją w treści załączonej do SWZ.

Pytanie 345:

§ 25 ust. 16 lit. h) tiret trzeci

Wnosimy o nadanie temu postanowieniu następującego brzmienia:

„Czas usunięcia Wady, błędu, usterki lub awarii dotyczącej Sprzętu lub Oprogramowania – do 5 dni roboczych od momentu zgłoszenia (przy konieczności sprowadzenia części do 10 dni roboczych) - w okresie trwania Umowy, chyba, że ze względów technicznych usunięcie w tych terminach nie będzie możliwe.”

Odpowiedź:

Zamawiający i nie dokonuje zmian we wzorze umowy i pozostawia ją w treści załączonej do SWZ.

Pytanie 346:

§ 25 ust. 25

Wnosimy o zmianę tego postanowienia poprzez wskazanie, że udzielana gwarancja jest liczona od daty podpisania Protokołu Odbioru Robót.

Odpowiedź:

Zamawiający i nie dokonuje zmian we wzorze umowy i pozostawia ją w treści załączonej do SWZ.



GMINA STRYKÓW

95-010 Stryków, ul. Tadeusza Kościuszki 27
tel. 42 719 80 02, 42 719 96 73 fax. 42 719 81 93
www.strykow.pl, www.bip.strykow.pl, e-mail: strykow@strykow.pl

Pytanie 347:

§ 26 ust. 2

Wnosimy o zmianę tego postanowienia poprzez wskazanie, że obowiązki w nim wskazane będą świadczone przez Wykonawcę w okresie gwarancji i rękojmi.

Odpowiedź:

Zamawiający i nie dokonuje zmian we wzorze umowy i pozostawia ją w treści załączonej do SWZ.

Pytanie 348:

§ 27 ust. 5

Wnosimy o zmianę wskazanego w zdaniu pierwszym tego postanowienia terminu na 5 dni roboczych.

Odpowiedź:

Zamawiający i nie dokonuje zmian we wzorze umowy i pozostawia ją w treści załączonej do SWZ.

Pytanie 349:

§ 27 ust. 5

Wnosimy o nadanie ostatniemu zdaniu tego postanowienia następującego brzmienia:

„Udokumentowane i uprzednio zaakceptowane przez Wykonawcę koszty poniesione przez Zamawiającego w związku z wyżej opisanymi działaniami Wykonawcy, Zamawiający ma prawo potrącać z Wynagrodzenia należnego Wykonawcy lub Zabezpieczenia Należytego Wykonania Umowy.”

Odpowiedź:

Zamawiający i nie dokonuje zmian we wzorze umowy i pozostawia ją w treści załączonej do SWZ.

Pytanie 350:

§ 27 ust. 6

Wnosimy o modyfikację tego postanowienia poprzez wskazanie, że dodatkowy termin wyznaczony Wykonawcy na nadrobienie zwłoki będzie nie krótszy niż 14 dni od otrzymania wezwania.

Odpowiedź:

Zamawiający i nie dokonuje zmian we wzorze umowy i pozostawia ją w treści załączonej do SWZ.

Pytanie 351:

§ 29 ust. 2 pkt. 2)

Wnosimy o nadanie temu postanowieniu następującego brzmienia:

„W miejsce zastępowanej osoby (osób) Wykonawca zobowiązany jest wskazać osobę (osoby) posiadające kwalifikacje i doświadczenie wymagane przez Zamawiającego zgodnie z warunkami określonymi w SWZ”

Odpowiedź:

Zamawiający i nie dokonuje zmian we wzorze umowy i pozostawia ją w treści załączonej do SWZ.

Pytanie 352:

§ 29 ust. 2 pkt. 4)

Wnosimy o nadanie temu postanowieniu następującego brzmienia:

„Zamawiający musi wyrazić zgodę na dokonywanie takiej zmiany, przy czym Zamawiający wskazuje że odmowa wyrażenia zgody będzie następowała wówczas gdy przedstawione osoby nie będą spełniały



GMINA STRYKÓW

95-010 Stryków, ul. Tadeusza Kościuszki 27
tel. 42 719 80 02, 42 719 96 73 fax. 42 719 81 93
www.strykow.pl, www.bip.strykow.pl, e-mail: strykow@strykow.pl

wymagań wskazanych w SWZ. Brak odpowiedzi Zamawiającego w terminie 4 dni od doręczenia wniosku jest równoznaczne z wyrażeniem zgody na dokonanie zmiany.”

Odpowiedź:

Zamawiający i nie dokonuje zmian we wzorze umowy i pozostawia ją w treści załączonej do SWZ.

Pytanie 353:

§ 29 ust. 3 pkt. 3) lit. b)

Wnosimy o modyfikację tego postanowienia poprzez wskazanie, że termin wyznaczony Wykonawcy na usunięcie naruszenia nie może być krótszy niż 10 dni roboczych.

Odpowiedź:

Zamawiający i nie dokonuje zmian we wzorze umowy i pozostawia ją w treści załączonej do SWZ.

Pytanie 354:

§ 30 ust. 2

Wnosimy o dodanie na końcu zdania pierwszego tego postanowienia następującego sformułowania: „, które Wykonawca mógł przewidzieć na podstawie dokumentacji udostępnionej przez Zamawiającego w postępowaniu o udzielenie niniejszego zamówienia.”

Odpowiedź:

Zamawiający i nie dokonuje zmian we wzorze umowy i pozostawia ją w treści załączonej do SWZ.

Pytanie 355:

§ 30 ust. 7

Wnosimy o zastąpienie użytego na końcu tego postanowienia sformułowania: „wraz z potwierdzeniem ich zapłaty. tj. potwierdzeniem dokonania przelewu” sformułowaniem: „wraz z potwierdzeniem ich uregulowania”.

Odpowiedź:

Zamawiający i nie dokonuje zmian we wzorze umowy i pozostawia ją w treści załączonej do SWZ.

Pytanie 356:

§ 30 ust. 13

Wnosimy o nadanie temu postanowieniu następującego brzmienia: „Datą zapłaty jest data uznania rachunku bankowego Wykonawcy.”

Odpowiedź:

Zamawiający i nie dokonuje zmian we wzorze umowy i pozostawia ją w treści załączonej do SWZ.

Pytanie 357:

§ 30 ust. 14

Wnosimy o nadanie temu postanowieniu następującego brzmienia:

„Wynagrodzenie, o którym mowa w ust. 1, obejmuje wszelkie koszty, jakie poniósł Wykonawca celem wykonania przedmiotu Umowy, które prawidłowo działający Wykonawca mógł przewidzieć przed złożeniem oferty na podstawie dokumentacji udostępnionej w postępowaniu o udzielenie Zamówienia, w szczególności: koszty uzyskania pozwoleń i zezwoleń, koszty robót budowlanych wraz z usunięciem wszelkich kolizji, koszty sprzętu i wyposażenia, koszty montażu, przeniesienia autorskich praw majątkowych do utworów przekazanych Zamawiającemu w toku wykonywania Umowy, prawa do



GMINA STRYKÓW

95-010 Stryków, ul. Tadeusza Kościuszki 27
tel. 42 719 80 02, 42 719 96 73 fax. 42 719 81 93
www.strykow.pl, www.bip.strykow.pl, e-mail: strykow@strykow.pl

wykonywania praw zależnych oraz prawa zezwalania do wykonywania praw zależnych, koszty i opłaty związane z zakupem sprzętu, transportem, ubezpieczeniem oraz koszty szkoleń, koszty związane z uwzględnieniem i spełnieniem wymogów technicznych i terminowych odnośnie budowy fragmentów sieci, przyłączy i węzłów potrzebnych do należytego wykonania Umowy, określonych w warunkach przyłączenia i w umowie przyłączeniowej, koszty związane z uwzględnieniem i spełnieniem wymogów technicznych i terminowych określonych w warunkach przyłączenia potrzebnych do należytego wykonania Umowy. Wynagrodzenie jest wynagrodzeniem ryczałtowym i nie podlega zmianie poza przypadkami wskazanymi w Umowie lub ustawie z dnia 11.09.2019 r. prawo zamówień publicznych lub innych przepisach powszechnie obowiązującego prawa.”

Odpowiedź:

Zamawiający i nie dokonuje zmian we wzorze umowy i pozostawia ją w treści załączonej do SWZ.

Pytanie 358:

§ 30 ust. 15

Wnosimy o nadanie temu postanowieniu następującego brzmienia:

„Wykonawca oświadcza, że szczegółowo zapoznał się z treścią Specyfikacji Warunków Zamówienia, a w szczególności z dokumentacją przetargową, a ponadto zapoznał się z warunkami, w jakich ma być realizowana (bez przeprowadzania szczegółowych badań) i przy uwzględnieniu powyższego złożył swoją ofertę. Przyjmuje się, że Wynagrodzenie uwzględnia warunki prowadzenia Inwestycji, okoliczności, które można było działając ze starannością profesjonalisty przewidzieć na podstawie dokumentacji przetargowej i analizy istniejących na moment złożenia oferty warunków realizacyjnych.”

Odpowiedź:

Zamawiający i nie dokonuje zmian we wzorze umowy i pozostawia ją w treści załączonej do SWZ.

Pytanie 359:

§ 30 ust. 19

Wnosimy o nadanie temu postanowieniu następującego brzmienia:

„Rozliczenie końcowe nastąpi fakturą końcową po zakończeniu przedmiotu Umowy i po podpisaniu Protokołu Odbioru Końcowego Inwestycji. Wraz z fakturą końcową Wykonawca jest zobowiązany dostarczyć Zamawiającemu dowody zapłaty wymagalnego wynagrodzenia Podwykonawcom i dalszym Podwykonawcom, którzy brali udział w realizacji odebranych Robót,. Nadto, Wykonawca przedłoży inne dokumenty oraz oświadczenia wskazane w § 11 ust. 9 Umowy.”

Odpowiedź:

Zamawiający i nie dokonuje zmian we wzorze umowy i pozostawia ją w treści załączonej do SWZ.

Pytanie 360:

§ 31 ust. 1

Wnosimy o nadanie temu postanowieniu następującego brzmienia:

„Wykonawca upoważniony jest do otrzymywania miesięcznych płatności częściowych, płatnych „z dołu” na poczet uzgodnionego Wynagrodzenia, zgodnie z zakończonymi Robotami (skończonymi



GMINA STRYKÓW

95-010 Stryków, ul. Tadeusza Kościuszki 27
tel. 42 719 80 02, 42 719 96 73 fax. 42 719 81 93
www.strykow.pl, www.bip.strykow.pl, e-mail: strykow@strykow.pl

elementami) przyporządkowanymi do poszczególnego etapu z Harmonogramu Rzeczowo - Finansowego zaakceptowanego przez Zamawiającego, o którym mowa w § 3 ust. 3 Umowy, zawierającego elementy enumeratywnie wymienione i skończone. Zamawiający dokonywać będzie płatności częściowych wyłącznie na podstawie faktur Wykonawcy wystawionych na podstawie zaakceptowanych przez Zamawiającego i Inwestora Zastępczego Protokołów częściowych (o których mowa w ust. 7), z zastrzeżeniem, iż należność Wykonawcy objęta fakturą końcowego rozliczenia, o której mowa w ust. 9, będzie wynosić co najmniej 5% wartości całkowitego Wynagrodzenia należnego Wykonawcy na podstawie Umowy.”

Odpowiedź:

Zamawiający i nie dokonuje zmian we wzorze umowy i pozostawia ją w treści załączonej do SWZ.

Pytanie 361:

§ 31 ust. 3

Wnosimy o nadanie temu postanowieniu następującego brzmienia:

„Inwestor, raport, o którym mowa w ust. 2 zatwierdzi lub odmówi jego zatwierdzenia (odmowa zatwierdzenia musi być uzasadniona) w terminie 5 dni roboczych od przedstawienia raportu przez Wykonawcę. Brak uwag w powyższym terminie jest równoznaczne z zatwierdzeniem raportu.”

Odpowiedź:

Zamawiający i nie dokonuje zmian we wzorze umowy i pozostawia ją w treści załączonej do SWZ.

Pytanie 362:

§ 31 ust. 6

Wnosimy o wykreślenie tego postanowienia w całości.

Odpowiedź:

Zamawiający i nie dokonuje zmian we wzorze umowy i pozostawia ją w treści załączonej do SWZ.

Pytanie 363:

§ 31 ust. 7

Wnosimy o nadanie temu postanowieniu następującego brzmienia:

„Na podstawie zaakceptowanego przez Zamawiającego raportu z zaawansowania Robót Wykonawca sporządza Protokół częściowy potwierdzający zakres i wartość wykonanych Robót oraz ich zgodność z Harmonogramem Rzeczowo - Finansowym. Zamawiający akceptuje przedstawiony przez Wykonawcę Protokół częściowy w terminie 5 dni od dnia jego przedstawienia przez Wykonawcę lub odmawiają jego akceptacji. Brak uwag w powyższym terminie jest równoznaczny z akceptacją Protokołu częściowego.”

Odpowiedź:

Zamawiający i nie dokonuje zmian we wzorze umowy i pozostawia ją w treści załączonej do SWZ.

Pytanie 364:

§ 31 ust. 10

Wnosimy o wykreślenie dwóch ostatnich zdań tego postanowienia.

Odpowiedź:

Zamawiający i nie dokonuje zmian we wzorze umowy i pozostawia ją w treści załączonej do SWZ.



GMINA STRYKÓW

95-010 Stryków, ul. Tadeusza Kościuszki 27
tel. 42 719 80 02, 42 719 96 73 fax. 42 719 81 93
www.strykow.pl, www.bip.strykow.pl, e-mail: strykow@strykow.pl

Pytanie 365:

§ 31 ust. 11

Wnosimy o nadanie temu postanowieniu następującego brzmienia:

„Wykonawca jest zobowiązany przy wystawianiu faktur do uwzględnienia przewidzianych w Umowie wytycznych Zamawiającego w tym zakresie.”

Odpowiedź:

Zamawiający i nie dokonuje zmian we wzorze umowy i pozostawia ją w treści załączonej do SWZ.

Pytanie 366:

§ 32 ust. 4

Wnosimy o wykreślenie drugiego zdania tego postanowienia.

Odpowiedź:

Zamawiający i nie dokonuje zmian we wzorze umowy i pozostawia ją w treści załączonej do SWZ.

Pytanie 367:

§ 33 ust. 1 lit. b)

Wnosimy o wykreślenie tego postanowienia w całości.

Odpowiedź:

Zamawiający i nie dokonuje zmian we wzorze umowy i pozostawia ją w treści załączonej do SWZ.

Pytanie 368:

§ 33 ust. 1 lit. d), f), g), h), i), j), k), m), u)

Wnosimy o zmianę zastrzeżonej w tych postanowieniach kary umownej na 0,001% całkowitego Wynagrodzenia brutto.

Odpowiedź:

Zamawiający i nie dokonuje zmian we wzorze umowy i pozostawia ją w treści załączonej do SWZ.

Pytanie 369:

§ 33 ust. 1 lit. d)

Wnosimy o zmianę zastrzeżonej w tym postanowieniu kary umownej na 10% całkowitego Wynagrodzenia brutto.

Odpowiedź:

Zamawiający i nie dokonuje zmian we wzorze umowy i pozostawia ją w treści załączonej do SWZ.

Pytanie 370:

§ 33 ust. 1 lit. n), o), r), t)

Wnosimy o zmianę zastrzeżonej w tych postanowieniach kary umownej na 1000 zł.

Odpowiedź:

Zamawiający i nie dokonuje zmian we wzorze umowy i pozostawia ją w treści załączonej do SWZ.



GMINA STRYKÓW

95-010 Stryków, ul. Tadeusza Kościuszki 27
tel. 42 719 80 02, 42 719 96 73 fax. 42 719 81 93
www.strykow.pl, www.bip.strykow.pl, e-mail: strykow@strykow.pl

Pytanie 371:

§ 33 ust. 2

Wnosimy o nadanie temu postanowieniu następującej treści:

„Łączna maksymalna wysokość kar umownych z wszelkich tytułów których może dochodzić dana Strona nie może przekroczyć 20 % Wynagrodzenia umownego brutto określonego w § 30 ust. 1 Umowy (limit kar umownych) W celu uniknięcia wątpliwości Strony zgodnie ustalają, że kary umowne z tytułu odstąpienia od Umowy oraz kary umowne należne z tytułu zdarzeń zaistniałych w toku wykonywania Umowy a także obowiązki z tytułu rękojmi i gwarancji w części wykonanej przez Wykonawcę, obowiązują i są należne niezależnie od skutków odstąpienia lub rozwiązania Umowy.”

Odpowiedź:

Zamawiający i nie dokonuje zmian we wzorze umowy i pozostawia ją w treści załączonej do SWZ.

Pytanie 372:

§ 33

Wnosimy aby wszystkie kary określone w tym paragrafie, liczone procentowo, odnosiły się do wartości brutto wynagrodzenia za zamówienie podstawowe (§ 30 ust. 1 lit. a)) skoro na dzień składania oferty jak i zawierania umowy nie jest wiadomym, czy będą realizowane roboty objęte prawem opcji.

Odpowiedź:

Zamawiający i nie dokonuje zmian we wzorze umowy i pozostawia ją w treści załączonej do SWZ.

Pytanie 373:

§ 34 ust. 12

Wnosimy o wykreślenie ostatniego zdania tego postanowienia.

Odpowiedź:

Zamawiający i nie dokonuje zmian we wzorze umowy i pozostawia ją w treści załączonej do SWZ.

Pytanie 374:

§ 34 ust. 13

Wnosimy o wykreślenie ostatniego zdania tego postanowienia.

Odpowiedź:

Zamawiający i nie dokonuje zmian we wzorze umowy i pozostawia ją w treści załączonej do SWZ.

Pytanie 375:

§ 36 ust. 1 pkt. 1) tiret trzeci

Wnosimy o nadanie temu postanowieniu następującego brzmienia:

„zawinionego, faktycznego zaprzestania wykonywania przez Wykonawcę przedmiotu Umowy trwającym dłużej niż 14 dni z przyczyn innych niż wyraźnie uzgodnione z Zamawiającym bądź dozwolone w niniejszej Umowie,”

Odpowiedź:

Zamawiający i nie dokonuje zmian we wzorze umowy i pozostawia ją w treści załączonej do SWZ.



GMINA STRYKÓW

95-010 Stryków, ul. Tadeusza Kościuszki 27
tel. 42 719 80 02, 42 719 96 73 fax. 42 719 81 93
www.strykow.pl, www.bip.strykow.pl, e-mail: strykow@strykow.pl

Pytanie 376:

§ 36 ust. 1 pkt. 2)

Wnosimy o wykreślenie tego postanowienia w całości.

Odpowiedź:

Zamawiający i nie dokonuje zmian we wzorze umowy i pozostawia ją w treści załączonej do SWZ.

Pytanie 377:

Wnosimy o nadanie temu postanowieniu następującego brzmienia:

„W przypadkach, o których mowa w ust. 1 Zamawiający może odstąpić od Umowy, pod warunkiem że zostanie ono poprzedzone pisemnym wezwaniem Wykonawcy do usunięcia naruszenia i może odstąpić dopiero po bezskutecznym upływie terminu wyznaczonego na usunięcie naruszenia, który to termin nie może być krótszy niż 14 dni. Odstąpienie od Umowy w przypadkach określonych w ust. 1 powinno nastąpić poprzez złożenie oświadczenia na piśmie w terminie 60 dni od zaistnienia zdarzenia stanowiącego podstawę odstąpienia z tym zastrzeżeniem, że w każdym przypadku prawo do odstąpienia od umowy może zostać wykonane nie później aniżeli w terminie 3 lat od daty zawarcia Umowy.”

Odpowiedź:

Zamawiający i nie dokonuje zmian we wzorze umowy i pozostawia ją w treści załączonej do SWZ.

Pytanie 378:

§ 40 ust. 2 lit. g)

Wnosimy o wykreślenie z tego postanowienia sformułowania:

„przy czym Wykonawca jest zobowiązany do zweryfikowania Dokumentacji Projektowej i zgłoszenia ewentualnych roszczeń z tym związanych nie później niż w terminie 60 dni od dnia zawarcia Umowy pod rygorem utraty prawa powoływania się na braki lub wady Dokumentacji Projektowej.”

Odpowiedź:

Zamawiający i nie dokonuje zmian we wzorze umowy i pozostawia ją w treści załączonej do SWZ.

Pytanie 379:

§ 40 ust. 4

Wnosimy o zmianę tego postanowienia poprzez wskazanie, że okoliczności w nim wskazane mogą stanowić również podstawę zmiany Wynagrodzenia Wykonawcy.

Odpowiedź:

Zamawiający i nie dokonuje zmian we wzorze umowy i pozostawia ją w treści załączonej do SWZ.

Pytanie 380:

§ 40 ust. 6

Wnosimy o dodanie na końcu tego postanowienia sformułowania: „i zmiana Wynagrodzenia Wykonawcy”.

Odpowiedź:

Zamawiający i nie dokonuje zmian we wzorze umowy i pozostawia ją w treści załączonej do SWZ.



GMINA STRYKÓW

95-010 Stryków, ul. Tadeusza Kościuszki 27
tel. 42 719 80 02, 42 719 96 73 fax. 42 719 81 93
www.strykow.pl, www.bip.strykow.pl, e-mail: strykow@strykow.pl

Pytanie 381:

§ 40 ust. 8

Wnosimy o nadanie temu postanowieniu następującego brzmienia:

„W przypadku wystąpienia którejkolwiek z okoliczności wymienionych powyżej termin wykonania Umowy może ulec odpowiedniemu przedłużeniu o czas niezbędny do zakończenia wykonania jej przedmiotu w sposób należyty, nie dłużej jednak niż o okres trwania tych okoliczności i usuwania ewentualnych skutków tych okoliczności, jeżeli mają wpływ na termin realizacji, z zastrzeżeniem odpowiednich przepisów ustawy lub umowy.”

Odpowiedź:

Zamawiający i nie dokonuje zmian we wzorze umowy i pozostawia ją w treści załączonej do SWZ.

Pytanie 382:

§ 40 ust. 9

Wnosimy o wykreślenie z tego postanowienia sformułowania:

„z tym jednak zastrzeżeniem, że w przypadku o którym mowa w ust. 9 lit. b-d nie wcześniej jednak aniżeli od dnia złożenia przez Wykonawcę wniosku o waloryzację do Zamawiającego”.

Odpowiedź:

Zamawiający i nie dokonuje zmian we wzorze umowy i pozostawia ją w treści załączonej do SWZ.

Pytanie 383:

§ 40a ust. 2

Wnosimy o wykreślenie z tego postanowienia sformułowania „o co najmniej 10%”.

Odpowiedź:

Zamawiający i nie dokonuje zmian we wzorze umowy i pozostawia ją w treści załączonej do SWZ.

Pytanie 384:

§ 40a ust. 3

Wnosimy o nadanie temu postanowieniu następującego brzmienia:

„W zakresie, w jakim rekompensata za wzrost lub spadek cen, nie jest objęta postanowieniami, Klauzuli Waloryzacyjnej będzie się uważało, że Wynagrodzenie Wykonawcy uwzględnia wzrosty lub spadki cen. Waloryzacji – zgodnie z postanowieniami niniejszej Klauzuli Waloryzacyjnej nie podlegają wartości wprowadzone do Umowy na podstawie niniejszej Klauzuli Waloryzacyjnej.”

Odpowiedź:

Zamawiający i nie dokonuje zmian we wzorze umowy i pozostawia ją w treści załączonej do SWZ.

Pytanie 385:

§ 40a ust. 7

Wnosimy o zmianę maksymalnej zmiany wynagrodzenia z 5% na 10%.

Odpowiedź:

Zamawiający i nie dokonuje zmian we wzorze umowy i pozostawia ją w treści załączonej do SWZ.



GMINA STRYKÓW

95-010 Stryków, ul. Tadeusza Kościuszki 27
tel. 42 719 80 02, 42 719 96 73 fax. 42 719 81 93
www.strykow.pl, www.bip.strykow.pl, e-mail: strykow@strykow.pl

Pytanie 386:

§ 42 ust. 3

Wnosimy o wykreślenie z tego postanowienia sformułowania „i przesłania oświadczenia pocztą elektroniczną”.

Odpowiedź:

Zamawiający i nie dokonuje zmian we wzorze umowy i pozostawia ją w treści załączonej do SWZ.

Pytanie 387:

§ 43 ust. 2

Wnosimy o jednoznaczne określenie hierarchii Załączników w razie zaistnienia sprzeczności lub rozbieżności pomiędzy poszczególnymi załącznikami oraz zastrzeżenie, że postanowienia Umowy mają pierwszeństwo przed postanowieniami Załączników.

Odpowiedź:

Zamawiający i nie dokonuje zmian we wzorze umowy i pozostawia ją w treści załączonej do SWZ.

Pytanie 388:

Załącznik nr 8 do Wzoru Umowy

Wnosimy o wykreślenie przedostatniego zdania tego załącznika.

Odpowiedź:

Zamawiający i nie dokonuje zmian we wzorze umowy i pozostawia ją w treści załączonej do SWZ.

Pytanie 389:

Wykonawca wnosi o dodanie następujących postanowień w nowym paragrafie lub jako dodatek do któregoś z istniejących:

„§ xx

1. Każda ze Stron oświadcza, że jest administratorem danych osobowych w rozumieniu Rozporządzenia Parlamentu Europejskiego i Rady (UE) 2016/679 z dnia 27 kwietnia 2016 r. w sprawie ochrony osób fizycznych w związku z przetwarzaniem danych osobowych i w sprawie swobodnego przepływu takich danych oraz uchylenia dyrektywy 95/46/WE (dalej „RODO”) w odniesieniu do danych osobowych podanych w niniejszej Umowie oraz przekazanych danych osobowych osób skierowanych do realizacji Przedmiotu Umowy w jej trakcie.

2. Każda ze Stron zobowiązuje się zrealizować zgodnie z art. 13 i 14 RODO w imieniu drugiej Strony obowiązek informacyjny, wobec wskazanych przez siebie osób, o których mowa w ust. 1 powyżej.

Zasady przetwarzania danych osobowych przez Zamawiającego określa załącznik nr 7 się na stronie
Zasady przetwarzania danych osobowych przez Wykonawcę określa załącznik nr 7a/znajdują się na stronie

Odpowiedź:

Zamawiający i nie dokonuje zmian we wzorze umowy i pozostawia ją w treści załączonej do SWZ.



GMINA STRYKÓW

95-010 Stryków, ul. Tadeusza Kościuszki 27
tel. 42 719 80 02, 42 719 96 73 fax. 42 719 81 93
www.strykow.pl, www.bip.strykow.pl, e-mail: strykow@strykow.pl

Pytanie 390:

§5 ust. 14 wzoru umowy – wnosimy o wykreślenie przedmiotowego paragrafu jako niezasadnego w świetle wyłącznej odpowiedzialności wykonawcy za zaplanowanie robót z odpowiednią wydajnością w celu dotrzymania terminu realizacji Inwestycji.

Odpowiedź:

Zamawiający i nie dokonuje zmian we wzorze umowy i pozostawia ją w treści załączonej do SWZ.

Pytanie 391:

§13 ust. 3 wzoru umowy – wnosimy o zmianę zapisu poprzez skreślenie istniejącej treści i zastąpienie jej treścią jak poniżej:

“Z tytułu czynności , o których mowa w ust. 1, Wykonawcy przysługiwało będzie prawo do wynagrodzenia w wysokości 5% wartości umowy Zamawiającego z Innym Wykonawcą”

Odpowiedź:

Zamawiający i nie dokonuje zmian we wzorze umowy i pozostawia ją w treści załączonej do SWZ.

Pytanie 392:

§33 wzoru umowy - Wnosimy o znormalizowanie poziomu kary za odstąpienia do 10% oraz zmniejszenie limitu wysokości kar do 10%, a z karą za odstąpienia do 20%. Zastosowany obecnie limit w wysokości 30% (a z karą za odstąpienie 50%) odstaje od realiów rynkowych i jest wysoce nieadekwatny.

Odpowiedź:

Zamawiający i nie dokonuje zmian we wzorze umowy i pozostawia ją w treści załączonej do SWZ.

Pytanie 393:

§33 wzoru umowy - Wnosimy o znormalizowanie poziomu kary za odstąpienia do 10% oraz zmniejszenie limitu wysokości kar do 10%, a z karą za odstąpienia do 20%. Zastosowany obecnie limit w wysokości 30% (a z karą za odstąpienie 50%) odstaje od realiów rynkowych i jest wysoce nieadekwatny.

Odpowiedź:

Zamawiający i nie dokonuje zmian we wzorze umowy i pozostawia ją w treści załączonej do SWZ.

Pytanie 394:

§40a ust. 2 wzoru umowy – wnosimy o zmianę wskazanej wartości wskaźnika po której może nastąpić waloryzacja z 10% na 5%. Zastosowana obecnie wartość z dużą dozą prawdopodobieństwa spowoduje, że do waloryzacji nie dojdzie.

Odpowiedź:

Zamawiający i nie dokonuje zmian we wzorze umowy i pozostawia ją w treści załączonej do SWZ.

Pytanie 395:

§40a ust. 7 wzoru umowy – wnosimy o zmianę limitu wzrostu wynagrodzenia w wyniku waloryzacji z 5% na 10%, co w większym stopniu odda realia panujące obecnie na rynku.

Odpowiedź:

Zamawiający i nie dokonuje zmian we wzorze umowy i pozostawia ją w treści załączonej do SWZ.



GMINA STRYKÓW

95-010 Stryków, ul. Tadeusza Kościuszki 27
tel. 42 719 80 02, 42 719 96 73 fax. 42 719 81 93
www.strykow.pl, www.bip.strykow.pl, e-mail: strykow@strykow.pl

Pytanie 396:

§40 wzoru umowy – wnosimy o dodanie ust. 17 o treści:

“W przypadku powstania oszczędności w wyniku zastosowania rozwiązania zamiennego optymalizującego rozwiązanie projektowe, Strony oszczędność podzielą w proporcji 60/40, gdzie 60% przypadać będzie dla Strony, która zainicjuje zmianę skutkującą optymalizującą rozwiązanie projektowe”

Odpowiedź:

Zamawiający i nie dokonuje zmian we wzorze umowy i pozostawia ją w treści załączonej do SWZ.

Pytanie 397:

§40a ust. 5 wzoru umowy – wnosimy o wykreślenie współczynnika 50% przy podziale ryzyka. Zastosowane przez Zamawiającego progi i limity waloryzacyjne są zdaniem oferenta wystarczającym ograniczeniem możliwości zastosowania waloryzacji umownej.

Odpowiedź:

Zamawiający i nie dokonuje zmian we wzorze umowy i pozostawia ją w treści załączonej do SWZ.

Pytanie 398:

Paragraf 19 ust. 1: Prosimy o zmianę zapisu “W przypadku stwierdzenia w okresie rękojmi Wad, Zamawiający może wyznaczyć Wykonawcy termin na usunięcie Wad, który nie będzie krótszy niż 10 dni, (...)” na zapis o treści: “W przypadku stwierdzenia w okresie rękojmi Wad, Zamawiający może wyznaczyć Wykonawcy termin na usunięcie Wad, który nie będzie krótszy niż 21 dni, (...)”

Odpowiedź:

Zamawiający i nie dokonuje zmian we wzorze umowy i pozostawia ją w treści załączonej do SWZ.

Pytanie 399:

Proszę o wyjaśnienie zapisu: § 19.1.a) „po bezskutecznym upływie wyznaczonego terminu naprawy nie przyjmie”. Czy mamy rozumieć, że prace naprawcze wykonane po wyznaczonym terminie mogą zostać nieodebrane przez Zamawiającego? Jeśli tak – prosimy o usunięcie zapisu.

Odpowiedź:

Zamawiający i nie dokonuje zmian we wzorze umowy i pozostawia ją w treści załączonej do SWZ.

Pytanie 400:

Prosimy o modyfikację zapisu par. 19 ust. 1b: „,będzie uprawniony po uprzednim poinformowaniu Wykonawcy do zastępczego powierzenia usunięcia stwierdzonych Wad podmiotowi trzeciemu w przypadku nieusunięcia przez Wykonawcę Wad istotnych w terminie i dokonania stosownego potrącenia z Zabezpieczenia Należytego Wykonania Umowy o kwotę odpowiadającą kosztom takiego zastępczego usunięcia Wad. W przypadku, gdy kwota Zabezpieczenia Należytego Wykonania Umowy okaże się niewystarczająca Wykonawca jest zobowiązany do pokrycia powstałej różnicy lub(...)”

Odpowiedź:

Zamawiający i nie dokonuje zmian we wzorze umowy i pozostawia ją w treści załączonej do SWZ.



GMINA STRYKÓW

95-010 Stryków, ul. Tadeusza Kościuszki 27
tel. 42 719 80 02, 42 719 96 73 fax. 42 719 81 93
www.strykow.pl, www.bip.strykow.pl, e-mail: strykow@strykow.pl

Pytanie 401:

Prosimy o modyfikację zapisu par. 19 ust. 1c na: "będzie uprawniony do dokonania stosownego obniżenia Wynagrodzenia za Roboty, jeżeli stwierdzone przez Zamawiającego Wady nieistotne są nieusuwalne. Zamawiający będzie uprawniony w tym zakresie do potrącania odpowiednich kwot z Zabezpieczenia Należytego Wykonania Umowy, a jeżeli okaże się to konieczne, Wykonawca zobowiązany jest do zapłaty powstałej różnicy."

Odpowiedź:

Zamawiający i nie dokonuje zmian we wzorze umowy i pozostawia ją w treści załączonej do SWZ.

Pytanie 402:

Prosimy o modyfikację zapisu § 19.5.c) „po bezskutecznym upływie terminu określonego w ust. 5 lit. b Zamawiający po uprzednim poinformowaniu Wykonawcy usunie Wady we własnym zakresie, a kosztami z tego tytułu obciąży Wykonawcę lub na zasadach ogólnych zleci usunięcie Wad osobie trzeciej (innemu Wykonawcy), a kosztami z tego tytułu obciąży Wykonawcę,

Odpowiedź:

Zamawiający i nie dokonuje zmian we wzorze umowy i pozostawia ją w treści załączonej do SWZ.

Pytanie 403:

Prosimy o modyfikację zapisu § 22.2 na „[...] Zamawiający może wyznaczyć Wykonawcy termin usunięcia Wad / awarii lub usterek dotyczących Sprzętu, który nie będzie krótszy niż 21 dni”

Odpowiedź:

Zamawiający i nie dokonuje zmian we wzorze umowy i pozostawia ją w treści załączonej do SWZ.

Pytanie 404:

Proszę o wyjaśnienie zapisu: § 22.2.a) „po bezskutecznym upływie wyznaczonego terminu naprawy nie przyjmie”. Czy mamy rozumieć, że prace naprawcze wykonane po wyznaczonym terminie mogą zostać nieodebrane przez Zamawiającego? Jeśli tak – prosimy o usunięcie zapisu.

Odpowiedź:

Zamawiający i nie dokonuje zmian we wzorze umowy i pozostawia ją w treści załączonej do SWZ.

Pytanie 405:

Prosimy o modyfikację zapisu § 22.2 b) na „,będzie uprawniony po uprzednim poinformowaniu Wykonawcy do zastępczego powierzenia usunięcia stwierdzonych Wad / awarii lub usterek dotyczących Sprzętu podmiotowi trzeciemu w przypadku nieusunięcia przez Wykonawcę istotnych Wad / awarii lub usterek dotyczących Sprzętu w odpowiednim terminie i dokonania stosownego potrącenia z Zabezpieczenia Należytego Wykonania Umowy o kwotę odpowiadającą kosztom takiego zastępczego usunięcia Wad / awarii lub usterek dotyczących Sprzętu. W przypadku, gdy kwota Zabezpieczenia Należytego Wykonania Umowy okaże się niewystarczająca Wykonawca jest zobowiązany do pokrycia powstałej różnicy lub”.

Odpowiedź:

Zamawiający i nie dokonuje zmian we wzorze umowy i pozostawia ją w treści załączonej do SWZ.



GMINA STRYKÓW

95-010 Stryków, ul. Tadeusza Kościuszki 27
tel. 42 719 80 02, 42 719 96 73 fax. 42 719 81 93
www.strykow.pl, www.bip.strykow.pl, e-mail: strykow@strykow.pl

Pytanie 406:

Prosimy o modyfikację zapisu § 22.2 c) poprzez usunięcie fragmentu „albo gdy Wykonawca nie usunie ich w odpowiednim terminie”.

Odpowiedź:

Zamawiający i nie dokonuje zmian we wzorze umowy i pozostawia ją w treści załączonej do SWZ.

Pytanie 407:

Prosimy o modyfikację zapisu § 22.6 na „W przypadku nieprzystąpienia do prac naprawczych w terminie, o którym mowa powyżej, Zamawiający po uprzednim poinformowaniu Wykonawcy może wykonać prace naprawcze na koszt i ryzyko Wykonawcy, korzystając przy tym również z usług osób trzecich bez utraty swoich praw z tytułu rękojmi lub gwarancji.”

Odpowiedź:

Zamawiający i nie dokonuje zmian we wzorze umowy i pozostawia ją w treści załączonej do SWZ.

Pytanie 408:

18. Prosimy o modyfikację zapisu § 22.7 z “Wykonawca zobowiązany jest usunąć zgłoszone Wady / awarie lub usterki dotyczące Sprzętu w terminie do 10 dni od daty ich zgłoszenia (...) na “Wykonawca zobowiązany jest usunąć zgłoszone Wady / awarie lub usterki dotyczące Sprzętu w terminie 14 dni”.

Odpowiedź:

Zamawiający i nie dokonuje zmian we wzorze umowy i pozostawia ją w treści załączonej do SWZ.

Pytanie 409:

Prosimy o modyfikację zapisu § 22.9. Aktualne wysokości kar mogą być niewspółmierne do kosztu naprawy wad. Wnosimy o obniżenie do 500zł w każdym z punktów.

Odpowiedź:

Zamawiający i nie dokonuje zmian we wzorze umowy i pozostawia ją w treści załączonej do SWZ.

Pytanie 410:

Umowa § 23.2. Wykonawca nie może ponosić odpowiedzialności za zieleń i nasadzenia w okresie, w którym nie prowadzi utrzymania zieleni. Okres gwarancji powinien być równy okresowi utrzymania. Proszę o ujednoczenie okresu gwarancji z okresem utrzymania.

Odpowiedź:

Zamawiający i nie dokonuje zmian we wzorze umowy i pozostawia ją w treści załączonej do SWZ.

Pytanie 411:

Wnioskujemy o zmianę warunku udziału w postępowaniu w zakresie zdolności technicznej z obecnego brzmienia :

4) zdolności technicznej lub zawodowej:

1) Wykonawca spełni warunek, jeżeli wykaże, że:

a) w okresie ostatnich 8 lat1 przed upływem terminu składania ofert, a jeżeli okres prowadzenia działalności jest krótszy - w tym okresie, wykonał należycie co najmniej dwie roboty budowlane polegające na budowie lub przebudowie budynków użyteczności publicznej, przy czym wartość każdej



GMINA STRYKÓW

95-010 Stryków, ul. Tadeusza Kościuszki 27
tel. 42 719 80 02, 42 719 96 73 fax. 42 719 81 93
www.strykow.pl, www.bip.strykow.pl, e-mail: strykow@strykow.pl

z robót budowlanych wykonanych przez Wykonawcę w ramach jednej umowy nie może być niższa niż 30 mln PLN brutto

oraz

b) w okresie ostatnich 8 lat² przed upływem terminu składania ofert, a jeżeli okres prowadzenia działalności jest krótszy - w tym okresie, wykonał należycie co najmniej jedną robotę budowlaną polegającą na budowie boiska piłkarskiego lub boiska wielofunkcyjnego z trybunami, zapleczem oraz oświetleniem, przy czym wartość robót budowlanych wykonanych przez Wykonawcę nie może być niższa niż 10 mln PLN brutto

na:

4) zdolności technicznej lub zawodowej:

1) Wykonawca spełni warunek, jeżeli wykaże, że:

a) w okresie ostatnich 10 lat przed upływem terminu składania ofert, a jeżeli okres prowadzenia działalności jest krótszy - w tym okresie, wykonał należycie co najmniej dwie roboty budowlane polegające na budowie lub przebudowie budynków użyteczności publicznej, przy czym wartość każdej z robót budowlanych wykonanych przez Wykonawcę w ramach jednej umowy nie może być niższa niż 30 mln PLN brutto

oraz

b) w okresie ostatnich 10 lat² przed upływem terminu składania ofert, a jeżeli okres prowadzenia działalności jest krótszy - w tym okresie, wykonał należycie co najmniej jedną robotę budowlaną polegającą na budowie boiska piłkarskiego lub boiska wielofunkcyjnego z trybunami, zapleczem oraz oświetleniem, przy czym wartość robót budowlanych wykonanych przez Wykonawcę nie może być niższa niż 10 mln PLN brutto

Odpowiedź:

Zamawiający pozostawia warunek w obecnej treści i nie dokonuje w tym zakresie zmian.

Pytanie 412:

Czy zamawiający dopuści rozwiązanie sufitów podwieszanych listowych ażurowych o prześwicie do 65 mm?

Odpowiedź:

Zamawiający będzie akceptował materiały i rozwiązania szczegółowe na etapie realizacji na podstawie dokumentów potwierdzających ich zgodność z dokumentacją oraz na podstawie ich przydatności do stosowania w budownictwie.

Pytanie 413:

Czy zamawiający dopuści rozwiązanie sufitów akustycznych z listwą o krawędzi typu A?

Odpowiedź:

Zamawiający będzie akceptował materiały i rozwiązania szczegółowe na etapie realizacji na podstawie dokumentów potwierdzających ich zgodność z dokumentacją oraz na podstawie ich przydatności do stosowania w budownictwie.



GMINA STRYKÓW

95-010 Stryków, ul. Tadeusza Kościuszki 27
tel. 42 719 80 02, 42 719 96 73 fax. 42 719 81 93
www.strykow.pl, www.bip.strykow.pl, e-mail: strykow@strykow.pl

Pytanie 414:

Czy zamawiający dopuści rozwiązanie sufitów z płyt modułowych akustycznych odpornych na uderzenia montowanych na indywidualnej konstrukcji?

Odpowiedź:

Zamawiający będzie akceptował materiały i rozwiązania szczegółowe na etapie realizacji na podstawie dokumentów potwierdzających ich zgodność z dokumentacją oraz na podstawie ich przydatności do stosowania w budownictwie.

Pytanie 415:

Czy zamawiający dopuści rozwiązanie okładzin ściennych z paneli akustycznych z innego materiału w klasie pochłaniania dźwięku A?

Odpowiedź:

Zamawiający będzie akceptował materiały i rozwiązania szczegółowe na etapie realizacji na podstawie dokumentów potwierdzających ich zgodność z dokumentacją oraz na podstawie ich przydatności do stosowania w budownictwie.

Pytanie 416:

Czy zamawiający dopuści rozwiązania okładzin akustycznych na ścianach z paneli akustycznych mdf pokrytych laminatem CPL?

Odpowiedź:

Zamawiający będzie akceptował materiały i rozwiązania szczegółowe na etapie realizacji na podstawie dokumentów potwierdzających ich zgodność z dokumentacją oraz na podstawie ich przydatności do stosowania w budownictwie.

Pytanie 417:

Czy Zamawiający dopuści podłogę sportową, której warstwę wierzchnią stanowi panel sportowy z drewna bukowego litego suszonego ciśnieniowo?

Odpowiedź:

Proszę wykonać POSADZKĘ NA PODWÓJNYM LEGAROWANIU WRAZ ZE ŚLEPĄ PODŁOGĄ. Ewentualne propozycje mające na celu poprawę parametrów użytkowych, czy też funkcjonalności omawianych nawierzchni Zamawiający rozpatrzy indywidualnie na etapie realizacji.

Pytanie 418:

Czy Zamawiający, w celu zapewnienia długiej żywotności posadzki, będzie wymagać, aby wierzchnia warstwa użytkowa parkietu/deski sportowej posiadała możliwość wielokrotnego szlifowania/odnawiania podłogi sportowej i czy będzie wymagać by grubość warstwy wierzchniej zapewniała możliwość szlifowania/renowacji posadzki minimum 7-krotnie (tj. min. do 6mm grubości)?

Odpowiedź:

Wykonać zgodnie z opisem w dokumentacji z uwzględnieniem ZASTOSOWANIA SKLEJKI WILGOCIOODPORNEJ w budowie parkietu. WIERZCHNIA WARSTWA – DĄB KLASA 1



GMINA STRYKÓW

95-010 Stryków, ul. Tadeusza Kościuszki 27
tel. 42 719 80 02, 42 719 96 73 fax. 42 719 81 93
www.strykow.pl, www.bip.strykow.pl, e-mail: strykow@strykow.pl

Pytanie 419:

Czy Zamawiający będzie wymagał, aby wszystkie elementy nowo zainstalowanej podłogi sportowej stanowiły rozwiązanie systemowe producenta i były dostarczone przez tego samego producenta?

Odpowiedź:

Zamawiający dopuści rozwiązania spełniające obowiązujące przepisy w tym zakresie jak i odpowiadające parametrom opisanym w dokumentacji.

Pytanie 420:

W przedmiarach brakuje pozycji wykonania murów oporowych, prośba o wyjaśnienie.

Odpowiedź:

Przedmiary mają charakter jedynie pomocniczy i mogą być wykorzystane przez oferentów na wyłączne ryzyko własne.

Pytanie 421:

Proszę o wyjaśnienie, czy mury oporowe będą wymagały wykonania izolacji przeciwwilgociowej.

Odpowiedź:

Izolacja standardowa dla tego typu elementów. Klasa ekspozycji betonu dostosowana do elementu.

Pytanie 422:

Występuje różnica między przedmiarami a dokumentacją projektową, w przedmiarach stropów brakuje prawie 4 tys. m2 stropów Filigran, prośba o wyjaśnienie.

Odpowiedź:

Przedmiary mają charakter jedynie pomocniczy i mogą być wykorzystane przez oferentów na wyłączne ryzyko własne.

Pytanie 423:

Prosimy o potwierdzenie, że widoczny na wizualizacji Elewacji ZEGAR jest poza zakresem oferty i nie trzeba go wykonywać. W innym przypadku proszę o wskazanie dokładnej specyfikacji.

Odpowiedź:

WIDOK ZEGARA I JEGO WYMIAR JEST POKAZANY NA ELEWACJI DOMU KULTURY

Mając na uwadze treść udzielonych wyjaśnień, zamawiający, działając na podstawie art. 137 ust. 1 ustawy Pzp, wprowadza następujące zmiany do SWZ:

- 1. Zamawiający w załączeniu przekazuje zmieniony załącznik nr 1 do SWZ**
- 2. Zamawiający w załączeniu przekazuje zmieniony załącznik nr 2 do SWZ**
- 3. Zamawiający informuje, że zmianie ulega termin składania ofert.**
 - 1. Ofertę należy złożyć poprzez Platformę do dnia 05.02.2024 r. do godziny 10:00.*
 - 2. O terminie złożenia oferty decyduje czas pełnego przeprocesowania transakcji na Platformie.*
 - 3. Otwarcie ofert nastąpi w dniu 05.02.2024 r. o godzinie 10:15*



GMINA STRYKÓW

95-010 Stryków, ul. Tadeusza Kościuszki 27
tel. 42 719 80 02, 42 719 96 73 fax. 42 719 81 93
www.strykow.pl, www.bip.strykow.pl, e-mail: strykow@strykow.pl

4. Zamawiający informuje, że zmianie ulega termin związania z ofertą:

1. Wykonawca będzie związany ofertą od dnia upływu terminu składania ofert, przy czym pierwszym dniem terminu związania ofertą jest dzień, w którym upływa termin składania ofert, przez okres **120 dni, tj. do dnia 03.06.2024 r.**

ZATWIERDZAM:

Witold Kosmowski
Burmistrz Strykowa