

ZATWIERDZAM

(data podpis)

DYREKTOR
Biura Aut. i
Służby Kontrwywiadu Wojskowego
Janusz L. C...

Z A M A W I A J A C Y:
Służba Kontrwywiadu Wojskowego

ul. W. Oczki 1
02-007 Warszawa
tel. 261-846-131

SPECYFIKACJA WARUNKÓW ZAMÓWIENIA (SWZ)
- tryb podstawowy bez negocjacji

Nazwa postępowania:

DOSTAWA BIELIZNY

Kod CPV: 18317000-4, 18310000-5

Oznaczenie sprawy: ZP-15-SKW-2023

TERMIN SKŁADANIA I OTWARCIA OFERT:

Ofertę należy złożyć w terminie najpóźniej do dnia **24.05.2023 r. do godz. 09:00**

Otwarcie ofert nastąpi w dniu **24.05.2023 r. o godz. 09:05**

TERMIN ZWIĄZANIA OFERTĄ:

Wykonawca pozostaje związany ofertą do dnia **22.06.2023 r. włącznie.**

I. ADRES ZAMAWIAJĄCEGO DO KORESPONDENCJI

Wydział Zamówień Publicznych
Biuro Administracyjne
Służby Kontrwywiadu Wojskowego
ul. Koszykowa 82, 02 - 008 Warszawa.

II. ADRES STRONY INTERNETOWEJ DO KOMUNIKACJI

Komunikacja między Zamawiającym, a Wykonawcami odbywa się tylko i wyłącznie przy użyciu środków komunikacji elektronicznej za pośrednictwem platformy zakupowej dostępnej pod adresem: <https://platformazakupowa.pl/pn/skwGov>, zwaną dalej „platforma zakupowa” lub „platforma”.

Adres platformy zakupowej jest równoznaczny stronie internetowej prowadzonego postępowania, na której udostępniane będą zmiany i wyjaśnienia treści SWZ oraz inne dokumenty zamówienia bezpośrednio związane z postępowaniem o udzielenie zamówienia.

Adres poczty elektronicznej: zamowienia@skw.gov.pl

Zamawiający **nie dopuszcza możliwości** składania dokumentów elektronicznych, oświadczeń lub elektronicznych kopii dokumentów lub oświadczeń **za pomocą poczty elektronicznej**. Komunikacja odbywa się tylko i wyłącznie za pośrednictwem ww. platformy (art. 67 ustawy).

Zamawiający nie przewiduje sposobu komunikowania się z Wykonawcami w inny sposób niż przy użyciu środków komunikacji elektronicznej, wskazanych w SWZ.

III. TRYB UDZIELENIA ZAMÓWIENIA

1. **Tryb podstawowy bez negocjacji** prowadzony na podstawie art. 275 pkt 1 ustawy z dnia 11 września 2019 r. „Prawo zamówień publicznych” (Dz. U. z 2022 r. poz. 1710 ze zm.) zwanej dalej „ustawą” oraz zgodnie z wymogami określonymi w niniejszej Specyfikacji Warunków Zamówienia, zwanej dalej „SWZ”.
2. Zamawiający nie przewiduje prowadzenia negocjacji.
3. Szacunkowa wartość zamówienia **nie przekracza** kwoty określonej w Obwieszczeniu Prezesa Urzędu Zamówień Publicznych wydanym na podstawie art. 3 ust. 2 ustawy (poniżej 140 tys. euro). Do niniejszego postępowania o udzielenie zamówienia publicznego mają zastosowanie przepisy właściwe dla zamówień klasycznych o wartości **mniejszej niż progi unijne**.
4. Zgodnie z art. 310 pkt. 1 ustawy, Zamawiający nie przewiduje unieważniać postępowania o udzielenie zamówienia, jeżeli środki publiczne, które Zamawiający zamierzał przeznaczyć na sfinansowanie całości lub części zamówienia, nie zostały mu przyznane.
5. Zamawiający nie przewiduje wyboru najkorzystniejszej oferty z zastosowaniem aukcji elektronicznej – art. 227 ustawy.
6. Zamawiający nie prowadzi postępowania w celu zawarcia umowy ramowej – art. 311 ustawy.
7. Zamawiający nie zamierza ustanawiać dynamicznego systemu zakupów – art. 316 ustawy.

IV. OPIS PRZEDMIOTU ZAMÓWIENIA

1. **Przedmiotem** zamówienia jest dostawa (w tym transport) bielizny wskazanej w **Załącznikach nr 2a, 2b, 2c, 2d, 2e** do SWZ, wyprodukowanej na podstawie Wojskowych Dokumentacji Techniczno – Technologicznych (WDTT) i zgodnych z aktualnymi wzorami przedmiotów, obowiązujących w Ministerstwie Obrony Narodowej
2. Wykonawca dostarczy przedmioty zamówienia wyprodukowane na podstawie WDTT oraz aktualnych wzorów potwierdzonych przez Wojskowy Ośrodek Badawczo – Wdrożeniowy Służby Mundurowej w Łodzi 90-613, ul. Gdańska 89 (WOBW SM) do produkcji seryjnej.
3. Wymagania szczegółowe dotyczące przedmiotu zamówienia określono w WDTT oraz projekcie umowy.

4. Zamawiający w specyfikacji ilościowo – rozmiarowej zastrzega sobie możliwość ujęcia do 20% przedmiotów w rozmiarach nietypowych, które nie są ujęte w WDTT.
5. Oferowane przedmioty zamówienia muszą posiadać wymaganą jakość i ilość, pochodzić z produkcji 2023 roku i być fabrycznie nowe. Zasada ta dotyczy także materiałów i dodatków zastosowanych do ich wykonania.
6. Przedmioty umowy podlegają nadzorowaniu jakości, którego dokona w imieniu Zamawiającego wyznaczone Rejonowe Przedstawicielstwo Wojskowe (RPW).
7. **Wspólny Słownik Zamówień**, kody CPV – 18317000-4, 18310000-5.

8. Podział zamówienia na części.

Zamówienie zostało podzielone na 5 niżej wymienionych części, gdzie Zamawiający dopuszcza możliwość składania ofert częściowych w ramach jednego postępowania:

Część nr 1 – Skarpety zimowe w ilości 900 par.

zgodnie z WDTT- 539/MON stanowiącą załącznik nr 2a do SWZ

kod CPV – 18317000-4

Rozmiary:

23/24 – 100 par, 25/26 – 250 par, 27/28 – 300 par, 29/30 – 250 par

Część nr 2 – Skarpety letnie w ilości 940 par.

zgodnie z WDTT- 538/MON stanowiącą załącznik nr 2b do SWZ

kod CPV – 18317000-4

Rozmiary:

23/24 – 100 par, 25/26 – 250 par, 27/28 – 300 par, 29/30 – 290 par

Część nr 3 – Bielizna letnia w ilości 1040 kompletów.

zgodnie z WDTT- 518L/MON stanowiącą załącznik nr 2c do SWZ

kod CPV – 18310000-5

Rozmiary:

S – 200 kpl., M – 270 kpl., L – 270 kpl., XL – 200 kpl., XXL – 100 kpl.

Część nr 4 – Bielizna letnia długa w ilości 555 kompletów.

zgodnie z WDTT- 505T/MON stanowiącą załącznik nr 2d do SWZ

kod CPV – 18310000-5

Rozmiary:

XS – 100 kpl., S – 100 kpl., M – 150 kpl., L – 150 kpl., XL – 55 kpl.

Część nr 5 – Koszulka połowa w ilości 585 sztuk.

zgodnie z WDTT- 304A/MON stanowiącą załącznik nr 2e do SWZ

kod CPV – 18310000-5

Rozmiary:

XS – 50 szt., S – 100 szt., M – 150szt., L – 150 szt., XL – 100 szt., XXL – 35 szt.

Wykonawcy mogą składać oferty w odniesieniu do jednej części, kilku lub wszystkich części zamówienia.

9. Wymagania szczegółowe dotyczące przedmiotu zamówienia w tym dostęp do dokumentów.

Dokumentacja zamówienia nie zawiera informacji wrażliwych. Dostęp nieograniczony i pełny poprzez platformę zakupową.

10. Zamawiający nie dopuszcza składania ofert wariantowych oraz w postaci katalogów elektronicznych (art. 92 i 93 ustawy).
11. Zamawiający nie przewiduje udzielania zamówień z wolnej ręki, o których mowa w art. 214 ust. 1 pkt 7 ustawy (dotyczy usług i robót budowlanych) i pkt 8 ustawy (dotyczy dostaw).

12. Klauzule społeczne.

Zamawiający nie określa wymagań związanych z wykonaniem zamówienia dotyczących zatrudniania przez wykonawcę lub podwykonawcę osób na podstawie stosunku pracy. Zgodnie z art. 95 ustawy obowiązek ten dotyczy tylko zamówień na usługi i roboty budowlane.

Zamawiający nie określa także wymagań związanych z wykonaniem zamówienia w odniesieniu do aspektów gospodarczych, środowiskowych lub społecznych, związanych z innowacyjnością, zatrudnieniem lub zachowaniem poufnej charakteru informacji przekazywanych Wykonawcy w toku realizacji zamówienia zgodnie z art. 96 ust. 1 ustawy.

13. Podwykonawstwo.

Zamawiający nie zastrzega obowiązku osobistego wykonania przez Wykonawcę kluczowych części zamówienia zgodnie z art. 60 i art. 121 ustawy.

Zamawiający, zgodnie z art. 462 ust. 2 ustawy, żąda wskazania przez Wykonawcę części zamówienia, których wykonanie zamierza powierzyć ewentualnym podwykonawcom i podania przez Wykonawcę nazw podwykonawców jeżeli są już znani. W tym celu Wykonawca w ofercie składa oświadczenia o podwykonawcach zgodnie ze wzorem określonym w Formularzu ofertowym - **Załączniki nr 1a – 1e do SWZ**.

(UWAGA: oświadczenia tego nie wypełniają Wykonawcy realizujący zamówienie samodzielnie).

14. Dodatkowe informacje i wymagania:

- 1) Główne miejsca lub lokalizacja realizacji dostawy: **Służba Kontrwywiadu Wojskowego; ul. W. Oczki 1 w Warszawie.**
- 2) Pomieszczenia magazynowe znajdują się na poziomie -1.
- 3) Zamawiający **nie wymaga** aby oferty mogły być złożone jedynie po odbyciu przez Wykonawcę **wizji lokalnej** albo po sprawdzeniu przez niego dokumentów niezbędnych do realizacji zamówienia (art. 131 ustawy).

V. INFORMACJA O PRZEDMIOTOWYCH ŚRODKACH DOWODOWYCH

1. **W celu potwierdzenia**, że oferowane dostawy spełniają określone przez Zamawiającego wymagania oraz cechy, Zamawiający **wymaga złożenia** wraz z ofertą następujących **przedmiotowych środków dowodowych** (art. 104-107 ustawy):

Dla części nr 1:

– zaświadczenie wydane po 01.03.2013 r. przez podmiot uprawniony do kontroli jakości (WOBWSM w Łodzi) potwierdzający, iż oferowany przedmiot zamówienia jest zgodny ze wzorem przedmiotu (wykonanym według WDTT/WT-U) znajdującym się w WOBWSM w Łodzi.

Dla części nr 2:

– zaświadczenie wydane po 25.05.2015 r. przez podmiot uprawniony do kontroli jakości (WOBWSM w Łodzi) potwierdzający, iż oferowany przedmiot zamówienia jest zgodny ze wzorem przedmiotu (wykonanym według WDTT/WT-U) znajdującym się w WOBWSM w Łodzi.

Dla części nr 3:

– zaświadczenie wydane po 17.05.2018 r. przez podmiot uprawniony do kontroli jakości (WOBWSM w Łodzi) potwierdzający, iż oferowany przedmiot zamówienia jest zgodny ze wzorem przedmiotu (wykonanym według WDTT/WT-U) znajdującym się w WOBWSM w Łodzi.

Dla części nr 4:

– zaświadczenie wydane po 03.02.2017 r. przez podmiot uprawniony do kontroli jakości (WOBWSM w Łodzi) potwierdzający, iż oferowany przedmiot zamówienia jest zgodny ze wzorem przedmiotu (wykonanym według WDTT/WT-U) znajdującym się w WOBWSM w Łodzi.

Dla części nr 5:

– zaświadczenie wydane po 08.08.2022 r. przez podmiot uprawniony do kontroli jakości (WOBWSM w Łodzi) potwierdzający, iż oferowany przedmiot zamówienia jest zgodny ze wzorem przedmiotu (wykonanym według WDTT/WT-U) znajdującym się w WOBWSM w Łodzi.

W zakresie części nr 1, 2, 3, 4 oraz 5:

W przypadku kiedy Wykonawcy wspólnie ubiegają się o udzielenie zamówienia (również w ramach konsorcjum), od każdego Wykonawcy wytwarzającego kompletny wyrób (PUIW) będący przedmiotem zamówienia wymaga przedstawienia wraz z ofertą wymaganych dokumentów.

2. Uzupelnianie przedmiotowych środków dowodowych (art. 107 ust. 2):

Jeżeli Wykonawca nie złoży przedmiotowych środków dowodowych lub złożone przedmiotowe środki dowodowe będą niekompletne, Zamawiający przewiduje, zgodnie z art. 107 ust. 2 ustawy, wezwanie do ich złożenia lub uzupełnienia wyznaczonym terminie.

VI. TERMIN WYKONANIA ZAMÓWIENIA

Zamówienie musi być wykonane **do dnia 30.10.2023 r. – dotyczy wszystkich części zamówienia.**

VII. PODSTAWY WYKLUCZENIA Z POSTĘPOWANIA

1. Zgodnie z art. 57 ustawy o udzielenie zamówienia mogą ubiegać się Wykonawcy, którzy:
 - 1) nie podlegają wykluczeniu,
 - 2) spełniają warunki udziału w postępowaniu.
2. Z postępowania o udzielenie zamówienia wyklucza się Wykonawców, w stosunku do których zachodzi którakolwiek z okoliczności wskazanych w art. 108 ust. 1 ustawy.
3. Zamawiający nie przewiduje dodatkowych fakultatywnych przesłanek wykluczenia Wykonawców z postępowania, o których mowa a art. 109 ust. 1 ustawy.
4. Wykonawca nie podlega wykluczeniu w okolicznościach określonych w art. 108 ust. 1 pkt 1, 2 i 5 ustawy, jeżeli udowodni Zamawiającemu, że spełnił łącznie przesłanki wskazane w art. 110 ust. 2 ustawy.
5. Zamawiający oceni, czy podjęte przez Wykonawcę czynności, o których mowa w art. 110 ust. 2 ustawy, są wystarczające do wykazania jego rzetelności, uwzględniając wagę i szczególne okoliczności czynu Wykonawcy. Jeżeli podjęte przez Wykonawcę czynności nie są wystarczające do wykazania jego rzetelności, Zamawiający wyklucza Wykonawcę.
6. Zamawiający, na podstawie art. 7 ust. 1 ustawy z dnia 13 kwietnia 2022 r. o szczególnych rozwiązaniach w zakresie **przeciwdziałania wspieraniu agresji na Ukrainę** oraz służących ochronie bezpieczeństwa narodowego (Dz. U. z 2022 r. poz. 835) z postępowania o udzielenie zamówienia publicznego prowadzonego na podstawie ustawy z dnia 11 września 2019 r. – Prawo zamówień publicznych wykluczy:
 - 1) Wykonawcę wymienionego w wykazach określonych w rozporządzeniach 765/2006 oraz 269/2014 albo wpisanego na listę na podstawie decyzji w sprawie wpisu na listę rozstrzygającej o zastosowaniu środka, o którym mowa w art. 1 pkt 3;
 - 2) Wykonawcę, którego beneficjentem rzeczywistym w rozumieniu ustawy z dnia 1 marca 2018 r. o przeciwdziałaniu praniu pieniędzy oraz finansowaniu terroryzmu (Dz. U. z 2022 r. poz. 593

i 655) jest osoba wymieniona w wykazach określonych w rozporządzeniach 765/2006 oraz 269/2014 albo wpisana na listę lub będąca takim beneficjentem rzeczywistym od dnia 24 lutego 2022 r., o ile została wpisana na listę na podstawie decyzji w sprawie wpisu na listę rozstrzygającej o zastosowaniu środka, o którym mowa w art. 1 pkt 3;

- 3) Wykonawcę, którego jednostką dominującą w rozumieniu art. 3 ust. 1 pkt 37 ustawy z dnia 29 września 1994 r. o rachunkowości (Dz. U. z 2021 r. poz. 217, 2105 i 2106) jest podmiot wymieniony w wykazach określonych w rozporządzeniach 765/2006 oraz 269/2014 albo wpisany na listę lub będący taką jednostką dominującą od dnia 24 lutego 2022 r., o ile został wpisany na listę na podstawie decyzji w sprawie wpisu na listę rozstrzygającej o zastosowaniu środka, o którym mowa w art. 1 pkt 3.

VIII. INFORMACJA O WARUNKACH UDZIAŁU W POSTĘPOWANIU

1. O udzielenie zamówienia mogą ubiegać się Wykonawcy, którzy spełniają następujące warunki udziału w postępowaniu dotyczące:

1) zdolność do występowania w obrocie gospodarczym

Zamawiający nie wprowadza warunku dotyczącego zdolności do występowania w obrocie gospodarczym i tym samym wymogu związanego z wpisem do rejestru zawodowego lub handlowego - (art. 113 ustawy).

2) uprawnień do prowadzenia określonej działalności gospodarczej lub zawodowej:

Zamawiający nie wprowadza warunku w odniesieniu do uprawnień do prowadzenia określonej działalności gospodarczej lub zawodowej – (art. 114 ustawy).

3) sytuacji ekonomicznej lub finansowej:

Zamawiający nie wprowadza warunku w zakresie sytuacji ekonomicznej i finansowej – (art. 115 ustawy).

4) zdolności technicznej lub zawodowej:

Zamawiający nie wprowadza warunku w zakresie zdolności technicznej lub zawodowej – (art. 116 ustawy).

2. **Zamawiający nie zastrzega**, zgodnie z art. 94 ust. 1 ustawy, warunku, że o udzielenie zamówienia mogą ubiegać się wyłącznie Wykonawcy mający status zakładu pracy chronionej, spółdzielnie socjalne oraz inni Wykonawcy, których głównym celem lub głównym celem działalności ich wyodrębnionych organizacyjnie jednostek, które będą realizowały zamówienie, jest społeczna i zawodowa integracja osób społecznie marginalizowanych.

3. Podmioty inne i Wykonawcy, wspólne ubieganie się o zamówienie.

1) Podmioty udostępniające zdolności techniczne lub zawodowe lub swoją sytuację finansową lub ekonomiczną (art. 118 ustawy):

– nie dotyczy.

2) Wykonawcy wspólnie ubiegający się o udzielenie zamówienia.

- a) Zgodnie z art. 58 ustawy, Wykonawcy mogą wspólnie ubiegać się o udzielenie zamówienia. W takiej sytuacji Wykonawcy ustanawiają pełnomocnika do reprezentowania ich w postępowaniu albo reprezentowaniu w postępowaniu i zawarcia umowy w sprawie zamówienia publicznego.

Jeżeli zostanie wybrana oferta Wykonawców wspólnie ubiegających się o udzielenie zamówienia, Zamawiający zastrzega możliwość żądania przed zawarciem umowy w sprawie zamówienia publicznego, przedłożenia kopii umowy regulującej współpracę tych Wykonawców.

- b) Zgodnie z art. 58 ust. 5 ustawy przepisy dotyczące Wykonawcy stosuje się odpowiednio do Wykonawców wspólnie ubiegających się o udzielenie zamówienia, w szczególności przesłanki wykluczenia z postępowania. Wykonawcy wspólnie ubiegający się o udzielenie zamówienia nie mogą podlegać wykluczeniu na podstawie tych przepisów, które dotyczą pojedynczych Wykonawców i które to Zamawiający określił w niniejszej SWZ.

Podstawy wykluczenia z postępowania określone w Rozdziale VII SWZ nie mogą zachodzić wobec każdego z Wykonawców oddzielnie.

- c) Sposób spełniania warunków udziału w postępowaniu przez Wykonawców wspólnie ubiegających się o udzielenie zamówienia (art. 117 ustawy):
- nie dotyczy.

UWAGA:

Spółka cywilna nie jest przedsiębiorcą, natomiast wspólnicy s.c. w ramach wykonywanej przez nich działalności gospodarczej uznawani są za przedsiębiorców i to wspólnicy są podmiotem praw i obowiązków z tytułu prowadzonej działalności. Oferta składana przez spółki cywilne jest traktowana jako oferta Wykonawców wspólnie ubiegających się o udzielenie zamówienia publicznego (art. 58 ustawy).

IX. WYKAZ OŚWIADCZEŃ ORAZ PODMIOTOWYCH ŚRODKÓW DOWODOWYCH

1. **Oświadczenie Wykonawcy, o którym mowa w art. 125 ust. 1 ustawy, składane przez Wykonawcę w celu wstępnego potwierdzenia, że Wykonawca nie podlega wykluczeniu, spełnia warunki udziału w postępowaniu lub kryteriów selekcji (zgodnie z art. 7 pkt. 17 ustawy ww. oświadczenie nie jest podmiotowym środkiem dowodowym).**

Zgodnie z art. 273 ust. 2 ustawy, Wykonawca jest zobowiązany do złożenia wraz z ofertą oświadczenia, o którym mowa w art. 125 ust. 1 ustawy, aktualnego na dzień składania ofert – według wzoru stanowiącego Załącznik nr 4 do SWZ.

Ponadto Wykonawca (jak również wszyscy wykonawcy występujący wspólnie) wraz z ofertą składa oświadczenie według wzoru określonego w Załączniku nr 5 do SWZ - dotyczące przesłanek wykluczenia z art. 7 ust. 1 ustawy z dnia 13 kwietnia 2022 r. o szczególnych rozwiązaniach w zakresie przeciwdziałania wspieraniu agresji na Ukrainę oraz służących ochronie bezpieczeństwa narodowego.

- 1) **w przypadku wspólnego ubiegania się o zamówienie przez Wykonawców, oświadczenie składa każdy z Wykonawców wspólnie ubiegających się o zamówienie, oświadczenia te muszą potwierdzać brak podstaw wykluczenia każdego z Wykonawców niezależnie oraz (jeśli dotyczy) spełnianie warunków udziału w postępowaniu lub kryteriów selekcji w zakresie, w jakim każdy z Wykonawców wykazuje spełnianie warunków udziału w postępowaniu lub kryteriów selekcji (art. 125 ust. 4 ustawy);**
 - 2) **w przypadku polegania na zdolnościach lub sytuacji podmiotów udostępniających zasoby, Wykonawca przedstawia, wraz z oświadczeniem, o którym mowa powyżej, także oświadczenie podmiotu udostępniającego zasoby, potwierdzające brak podstaw wykluczenia tego podmiotu oraz odpowiednio spełnianie warunków udziału w postępowaniu lub kryteriów selekcji, w zakresie, w jakim Wykonawca powołuje się na jego zasoby (art. 125 ust. 5 ustawy) – nie dotyczy;**
 - 3) **w przypadku powierzenia wykonanie części zamówienia podwykonawcom, Zamawiający na podstawie art. 462 ust. 5 ustawy nie będzie badać, czy nie zachodzą wobec podwykonawcy niebędącego podmiotem udostępniającym zasoby podstawy wykluczenia, w tym celu Wykonawca nie składa oświadczeń dotyczących tych podwykonawców.**
2. **Wykaz podmiotowych środków dowodowych składanych przez Wykonawcę w postępowaniu na wezwanie Zamawiającego w celu potwierdzenia spełnianie warunków udziału w postępowaniu.**
- nie dotyczy (nie określono warunków udziału w postępowaniu).

3. Wykaz podmiotowych środków dowodowych składanych przez Wykonawcę w postępowaniu na wezwanie Zamawiającego w celu potwierdzenia braku podstaw wykluczenia z postępowania.

Zamawiający, na podstawie art. 274 ust. 1 ustawy, przed wyborem oferty najkorzystniejszej i udzieleniem zamówienia, wezwie **poprzez platformę zakupową** Wykonawcę, którego oferta została oceniona jako najkorzystniejsza, do złożenia w wyznaczonym terminie, **nie krótszym niż 5 dni od dnia wezwania**, w celu potwierdzenia braku podstaw wykluczenia, aktualnych na dzień złożenia podmiotowych środków dowodowych wymienionych poniżej (jeżeli wymaga ich złożenia).

- 1) **Na brak podstaw wykluczenia, o których mowa w art. 108 ust. 1 ustawy (obligatoryjne przesłanki wykluczenia):**
 - w tym zakresie Zamawiający nie wymaga podmiotowych środków dowodowych.
- 2) **Na brak podstaw wykluczenia, o których mowa w art. 108 ust. 2 ustawy (w przypadku zamówienia o wartości równej lub przekraczającej wyrażoną w złotych równowartość kwoty dla robót budowlanych - 20 000 000 euro, a dla dostaw lub usług - 10 000 000 euro):**
 - nie dotyczy.
- 3) **Na brak podstaw wykluczenia, o których mowa w art. 109 ust. 1 ustawy (fakultatywne przesłanki wykluczenia):**
 - nie dotyczy.
- 4) **W przypadku Wykonawców wspólnie ubiegający się o zamówienia, Zamawiający zgodnie z Rozdziałem VIII pkt. 3 ppkt. 2 lit. b) SWZ, żąda przedstawienia ww. podmiotowych środków dowodowych dotyczących tych Wykonawców, potwierdzających, że nie zachodzą wobec nich podstawy wykluczenia z postępowania.**
- 5) **W przypadku polegania na zdolnościach technicznych lub sytuacji finansowej lub ekonomicznej podmiotów udostępniających zasoby na zasadach określonych w art. 118 ustawy, Zamawiający zobowiązany jest, zgodnie z art. 119 ustawy zbadać, czy nie zachodzą wobec tego podmiotu podstawy wykluczenia, które zostały przewidziane względem Wykonawcy. Tym samym Zamawiający zobowiązany jest żądać przedstawienia podmiotowych środków dowodowych dotyczących tych podmiotów, potwierdzających, że nie zachodzą wobec tych podmiotów podstawy wykluczenia z postępowania.**
 - nie dotyczy (nie określono warunku dot. zdolności technicznych lub sytuacji finansowej lub ekonomicznej).
- 6) **W przypadku podwykonawców niebędących podmiotami udostępniającymi zasoby na zasadach określonych w art. 118 ustawy, Zamawiający, zgodnie z art. 462 ust. 5 ustawy nie żąda przedstawienia podmiotowych środków dowodowych dotyczących tych podmiotów, potwierdzających, że nie zachodzą wobec tych podwykonawców podstawy wykluczenia z postępowania.**

4. Wymagania w sprawie składanych podmiotowych środków dowodowych.

Rodzaje podmiotowych środków dowodowych oraz innych dokumentów lub oświadczeń, jakich może żądać Zamawiający od Wykonawcy, okres ich ważności oraz formy, w jakich mogą być one składane reguluje „Rozporządzenie Ministra Rozwoju, Pracy i Technologii z dnia 23 grudnia 2020 r. w sprawie podmiotowych środków dowodowych oraz innych dokumentów lub oświadczeń, jakich może żądać zamawiający od wykonawcy” (Dz. U. z 2020 r. poz. 2415).

X. INFORMACJE O ŚRODKACH KOMUNIKACJI ELEKTRONICZNEJ, PRZY UŻYCIU KTÓRYCH ZAMAWIAJACY BĘDZIE KOMUNIKOWAŁ SIĘ Z WYKONAWCAMI

1. Zgodnie z art. 61 ustawy komunikacja w postępowaniu o udzielenie zamówienia, w tym składanie ofert, wniosków o dopuszczenie do udziału w postępowaniu, wymiana informacji oraz przekazywanie dokumentów lub oświadczeń między Zamawiającym a Wykonawcą, odbywa się przy użyciu środków komunikacji elektronicznej.

2. Postępowanie prowadzone jest w języku polskim w formie elektronicznej za pośrednictwem platformy pod adresem: https://platformazakupowa.pl/pn/skw_gov jak wskazano w **Rozdziale II SWZ**.

3. Informacje o wymaganiach technicznych i organizacyjnych sporządzania, wysyłania i odbierania korespondencji elektronicznej.

1) W celu uzyskania odpowiedzi na pytania Wykonawca zobowiązany jest przekazywać pytania, w tym wszelkie oświadczenia, wnioski, zawiadomienia oraz informacje w formie elektronicznej za pośrednictwem platformy i formularza „Wyślij wiadomość do Zamawiającego”.

2) Za datę przekazania (wpływu) oświadczeń, wniosków, zawiadomień oraz informacji przyjmuje się datę ich przesłania za pośrednictwem platformy poprzez kliknięcie przycisku „Wyślij wiadomość do zamawiającego” po których pojawi się komunikat, że wiadomość została wysłana do Zamawiającego.

3) Zamawiający będzie przekazywał Wykonawcom informacje w formie elektronicznej za pośrednictwem platformy. Informacje dotyczące odpowiedzi na pytania, zmiany specyfikacji, zmiany terminu składania i otwarcia ofert Zamawiający będzie zamieszczał na platformie w sekcji „Komunikaty”. Korespondencja, której zgodnie z obowiązującymi przepisami adresatem jest konkretny Wykonawca, będzie przekazywana w formie elektronicznej za pośrednictwem platformy do konkretnego Wykonawcy.

4) Wykonawca jako podmiot profesjonalny ma obowiązek sprawdzania komunikatów i wiadomości bezpośrednio na platformazakupowa.pl przesłanych przez Zamawiającego, gdyż system powiadomień może ulec awarii lub powiadomienie może trafić do folderu SPAM.

5) Zamawiający, zgodnie z Rozporządzeniem Prezesa Rady Ministrów z dnia 31 grudnia 2020 r. w sprawie sposobu sporządzania i przekazywania informacji oraz wymagań technicznych dla dokumentów elektronicznych oraz środków komunikacji elektronicznej w postępowaniu o udzielenie zamówienia publicznego lub konkursie (Dz. U. z 2020 r. poz. 2452), określa niezbędne wymagania sprzętowo - aplikacyjne umożliwiające pracę na platformie tj.:

a) stały dostęp do sieci Internet o gwarantowanej przepustowości nie mniejszej niż 512 kb/s,

b) komputer klasy PC lub MAC o następującej konfiguracji: pamięć min. 2 GB Ram, procesor Intel IV 2 GHZ lub jego nowsza wersja, jeden z systemów operacyjnych - MS Windows 7, Mac Os x 10 4, Linux, lub ich nowsze wersje,

c) zainstalowana dowolna przeglądarka internetowa, w przypadku Internet Explorer minimalnie wersja 10.0,

d) włączona obsługa JavaScript,

e) zainstalowany program Adobe Acrobat Reader lub inny obsługujący format plików .pdf,

f) szyfrowanie na platformazakupowa.pl odbywa się za pomocą protokołu TLS 1.3.

g) oznaczenie czasu odbioru danych przez platformę zakupową stanowi datę oraz dokładny czas (hh:mm:ss) generowany wg. czasu lokalnego serwera synchronizowanego z zegarem Głównego Urzędu Miar.

6) Wykonawca, przystępując do niniejszego postępowania o udzielenie zamówienia publicznego:

a) akceptuje warunki korzystania z platformazakupowa.pl określone w Regulaminie zamieszczonym na stronie internetowej pod linkiem w zakładce „Regulamin” oraz uznaje go za wiążący,

b) zapoznał i stosuje się do Instrukcji składania ofert / wniosków dostępnej pod adresem: <https://drive.google.com/file/d/1Kd1DttbBeiNWt4q4slS4t76lZVKPbkyD/view>

7) **Zamawiający nie ponosi odpowiedzialności za złożenie oferty w sposób niezgodny z Instrukcją korzystania z platformazakupowa.pl, w szczególności za sytuację, gdy Zamawiający zapozna się z treścią oferty przed upływem terminu składania ofert (np. złożenie oferty w zakładce „Wyślij wiadomość do zamawiającego”).**

Taka oferta zostanie uznana przez Zamawiającego za ofertę handlową i nie będzie brana pod uwagę w przedmiotowym postępowaniu ponieważ nie został spełniony obowiązek narzucony w art. 221 ustawy.

- 8) Zamawiający informuje, że instrukcje korzystania z platformy dotyczące w szczególności logowania, składania wniosków o wyjaśnienie treści SWZ, składania ofert oraz innych czynności podejmowanych w niniejszym postępowaniu przy użyciu platformy znajdują się w zakładce „Instrukcje dla Wykonawców” na stronie internetowej pod adresem:
<https://platformazakupowa.pl/strona/45-instrukcje>

4. Zalecenia w zakresie sporządzania, wysyłania i odbierania plików elektronicznych.

Formaty plików wykorzystywanych przez Wykonawców powinny być zgodne z Rozporządzeniem Rady ministrów z dnia 12 kwietnia 2012 r. w sprawie Krajowych Ram Interoperacyjności, minimalnych wymagań dla rejestrów publicznych i wymiany informacji w postaci elektronicznej oraz minimalnych wymagań dla systemów teleinformatycznych (Dz. U. z 2017 r. poz. 2247 t.j.).

- 1) Zamawiający rekomenduje wykorzystanie formatów: .pdf .doc .xls .jpg (.jpeg) **ze szczególnym wskazaniem na .pdf**
 - 2) W celu ewentualnej kompresji danych Zamawiający rekomenduje wykorzystanie jednego z formatów: .zip .7z.
 - 3) Wśród formatów powszechnych a **NIE występujących** w rozporządzeniu występują: .rar .gif .bmp .numbers .pages. **Dokumenty złożone w takich plikach zostaną uznane za złożone nieskutecznie.**
 - 4) Ze względu na niskie ryzyko naruszenia integralności pliku oraz łatwiejszą weryfikację podpisu, Zamawiający zaleca, w miarę możliwości, przekonwertowanie plików składających się na ofertę na format .pdf i opatrzenie ich podpisem kwalifikowanym PAdES.
 - 5) Pliki w innych formatach niż PDF zaleca się opatrzyć zewnętrznym podpisem XAdES. Wykonawca powinien pamiętać, aby plik z podpisem przekazywać łącznie z dokumentem podpisywanym.
 - 6) Zamawiający zaleca aby w przypadku podpisywania pliku przez kilka osób, stosować podpisy tego samego rodzaju. Podpisywanie różnymi rodzajami podpisów np. osobistym i kwalifikowanym może doprowadzić do problemów w weryfikacji plików.
 - 7) Zamawiający zaleca, aby Wykonawca z odpowiednim wyprzedzeniem przetestował możliwość prawidłowego wykorzystania wybranej metody podpisania plików oferty.
 - 8) Wymaga się, aby komunikacja z Wykonawcami odbywała się tylko na platformie za pośrednictwem formularza “Wyślij wiadomość do zamawiającego”, nie za pośrednictwem adresu email.
 - 9) Ofertę należy przygotować z należytą starannością dla podmiotu ubiegającego się o udzielenie zamówienia publicznego i zachowaniem odpowiedniego odstępu czasu do zakończenia przyjmowania ofert. Sugerujemy złożenie oferty na 24 godziny przed terminem składania ofert/wniosków.
 - 10) Podczas podpisywania plików zaleca się stosowanie algorytmu skrótu SHA2 zamiast SHA1.
 - 11) Jeśli wykonawca pakuje dokumenty np. w plik ZIP zalecamy wcześniejsze podpisanie każdego ze skompresowanych plików.
 - 12) Zamawiający rekomenduje wykorzystanie podpisu z kwalifikowanym znacznikiem czasu.
 - 13) Zamawiający zaleca aby nie wprowadzać jakichkolwiek zmian w plikach po podpisaniu ich podpisem kwalifikowanym. Może to skutkować naruszeniem integralności plików co równoważne będzie z koniecznością odrzucenia oferty w postępowaniu.
5. W korespondencji kierowanej do Zamawiającego Wykonawca winien posługiwać się numerem sprawy określonym w SWZ.
6. Osobą uprawnioną przez Zamawiającego do porozumiewania się z Wykonawcami jest:
- Sylwia Sumka – w sprawach zapisów SWZ
 - Marek Waliszewski – w sprawach merytorycznych związanych z przedmiotem zamówienia

Jednocześnie Zamawiający informuje, że przepisy ustawy nie pozwalają na jakikolwiek inny kontakt - zarówno z Zamawiającym jak i osobami uprawnionymi do porozumiewania się z Wykonawcami - niż wskazany w niniejszym rozdziale SWZ. Oznacza to, że Zamawiający nie będzie reagował na inne formy kontaktowania się z nim, w szczególności na kontakt telefoniczny lub/i osobisty w swojej siedzibie.

W niniejszym postępowaniu, zgodnie z art. 61 ust. 2 ustawy, komunikacja ustna jest niedopuszczalna nawet w odniesieniu do informacji, które nie są istotne.

7. W przypadku Wykonawców wspólnie ubiegających się o zamówienie wszelka korespondencja dokonywana będzie wyłącznie z pełnomocnikiem.

XI. WYMAGANIA DOTYCZĄCE WADIUM

1. Wykonawca przed upływem terminu składania ofert, zobowiązany jest wnieść wadium w wysokości:

- dla części nr 1 w wysokości 373,00 zł brutto
- dla części nr 2 w wysokości 263,00 zł brutto
- dla części nr 3 w wysokości 1.780,00 zł brutto
- dla części nr 4 w wysokości 2.628,00 zł brutto
- dla części nr 5 w wysokości 1.341,00 zł brutto

UWAGA: W przypadku składania ofert na więcej niż jedną część i dokonanie jednego łącznego przelewu, brak odpowiedniej kwoty wadium w stosunku wymaganej kwoty wadium dla wszystkich części, na które składane są oferty spowoduje odrzucenie wszystkich ofert, chyba, że Wykonawca jasno wskaże jaka kwota zabezpiecza daną ofertę złożoną na konkretną część.

2. Wadium może być wniesione w:

- a) pieniądzu;
- b) gwarancjach bankowych;
- c) gwarancjach ubezpieczeniowych;
- d) poręczeniach udzielanych przez podmioty, o których mowa w art. 6b ust. 5 pkt. 2 ustawy z dnia 9 listopada 2000 r. o utworzeniu Polskiej Agencji Rozwoju Przedsiębiorczości (Dz. U. z 2020 r. poz. 299 t.j.).

3. Wadium wnoszone w pieniądzu Wykonawca wpłaca przelewem na rachunek bankowy Zamawiającego: konto NBP o/W-wa 17 1010 1010 0055 4213 9120 1000, z zaznaczeniem:

„wadium do sprawy – ZP-15-SKW-2023, część nr”

4. Skuteczne wniesienie wadium w pieniądzu następuje z chwilą uznania środków pieniężnych na rachunku bankowym Zamawiającego, o którym mowa w pkt. 3 powyżej, przed upływem terminu składania ofert (tj. przed upływem dnia i godziny wyznaczonej jako ostateczny termin składania ofert).

5. Wadium wnoszone w innej formie niż w pieniądzu:

powinno być wniesione w takiej postaci w jakiej Wykonawca pozyskał je od gwaranta lub poręczyciela bez dokonywania jakichkolwiek zmian w dokumencie elektronicznym i przekazane Zamawiającemu w oryginale w postaci elektronicznej.

6. Gwarancja lub poręczenie musi być podpisana przez przedstawiciela Gwaranta. Gwarancja lub poręczenie musi zawierać następujące elementy:

- a) nazwę Wykonawcy i jego siedzibę (adres),
- b) nazwę Beneficjenta (Zamawiającego),
- c) nazwę Gwaranta lub Poręczyciela,
- d) określać wiarygodność, która ma być zabezpieczona gwarancją.

Z treści gwarancji/poręczenia winno wynikać zobowiązanie Gwaranta do nieodwołalnego i bezwarunkowego zapłacenia Zamawiającemu pełnej kwoty wadium w okolicznościach określonych w art. 98 ust. 6 ustawy - na pierwsze pisemne żądanie zapłaty zgłoszone przez Zamawiającego w terminie związania ofertą.

Gwarant nie może uzależniać dokonania zapłaty od spełnienia jakichkolwiek dodatkowych warunków lub też od przedłożenia jakiegokolwiek dodatkowej dokumentacji niż to jest niezbędne. Gwarant może natomiast weryfikować podpisy Beneficjenta w jego banku ale we własnym zakresie.

W przypadku przedłożenia gwarancji/poręczenia nie zawierającej wymienionych elementów, bądź posiadającej jakiegokolwiek dodatkowe zastrzeżenia, Zamawiający uzna, że Wykonawca wniósł wadium w sposób nieprawidłowy.

7. Oferta Wykonawcy, który nie wnieśli wadium lub wnieśli w sposób nieprawidłowy zostanie odrzucona - art. 226 ust. 1 pkt. 14) ustawy.
8. Okoliczności i zasady zwrotu wadium, jego przepadek oraz zasady jego zaliczenia na poczet zabezpieczenia należytego wykonania umowy określa ustawa.

XII. TERMIN ZWIĄZANIA OFERTA

1. Wykonawca pozostaje **związany ofertą przez okres maksymalnie 30 dni** od dnia upływu terminu składania ofert. Dzień, w którym upływa termin związania ofertą wskazano **na pierwszej stronie SWZ**, zgodnie z art. 307 ust. 1 ustawy.
2. W przypadku gdy wybór najkorzystniejszej oferty nie nastąpi przed upływem terminu związania ofertą, Zamawiający przed upływem terminu związania ofertą zwraca się jednokrotnie do Wykonawców o wyrażenie zgody na przedłużenie tego terminu o wskazywany przez niego okres, nie dłuższy niż 30 dni. Przedłużenie terminu związania ofertą wymaga złożenia przez Wykonawcę pisemnego oświadczenia o wyrażeniu zgody na przedłużenie terminu związania ofertą, które należy przekazać przy użyciu środków komunikacji elektronicznej.
3. Zamawiający na podstawie art. 226 ust. 1 pkt 12) ustawy, odrzuci ofertę Wykonawcy, który nie zgodził się na przedłużenie terminu związania ofertą.
4. Jeżeli przedłużony termin związania ofertą upłynie przed wyborem najkorzystniejszej oferty, Zamawiający wezwie Wykonawcę, którego oferta otrzymała najwyższą ocenę, do wyrażenia, w wyznaczonym przez Zamawiającego terminie, pisemnej zgody na wybór jego oferty (art. 252 ust. 2 ustawy).

XIII. OPIS SPOSOBU PRZYGOTOWANIA OFERTY I INNYCH DOKUMENTÓW

1. Wykonawca przystępujący do przetargu jest zobowiązany **złożyć ofertę** sporządzoną w języku polskim, **z zachowaniem formy elektronicznej lub w postaci elektronicznej opatrzonej podpisem zaufanym lub podpisem osobistym** w formacie danych i zaleceniami określonymi w Rozdziale X SWZ.
2. Do oferty **należy załączyć przedmiotowe środki dowodowe** wymagane zgodnie z Rozdziałem V SWZ.
3. **Zobowiązanie innych podmiotów do oddania Wykonawcy do dyspozycji niezbędnych zasobów.**

Jeżeli Wykonawca, który polega na zdolnościach lub sytuacji podmiotów udostępniających zasoby, składa, wraz z ofertą, zobowiązanie podmiotu udostępniającego zasoby do oddania mu do dyspozycji niezbędnych zasobów na potrzeby realizacji danego zamówienia lub inny podmiotowy środek dowodowy potwierdzający, że Wykonawca realizując zamówienie, będzie dysponował niezbędnymi zasobami tych podmiotów (art. 118 ust. 3 ustawy).

- nie dotyczy.

4. Do oferty **nie należy dołączać podmiotowych środków dowodowych** wymienionych w Rozdziale IX niniejszej SWZ, które zgodnie z zapisami SWZ składane są na wezwanie.
5. W postępowaniu o udzielenie zamówienia o wartości mniejszej niż progi unijne ofertę, oświadczenie, o którym mowa w art. 125 ust. 1 składa się, pod rygorem nieważności, w formie elektronicznej lub w postaci elektronicznej opatrzonej podpisem zaufanym lub podpisem osobistym (art. 63 ust. 2 ustawy).
6. Sposób sporządzania oraz sposób przekazywania m. in. podmiotowych środków dowodowych, przedmiotowych środków dowodowych oraz innych informacji, oświadczeń lub dokumentów, przekazywanych w postępowaniu o udzielenie zamówienia publicznego, reguluje Rozporządzenie Prezesa Rady Ministrów z dnia 31 grudnia 2020r. w sprawie sposobu sporządzania i przekazywania informacji oraz wymagań technicznych dla dokumentów elektronicznych oraz środków komunikacji elektronicznej w postępowaniu o udzielenie zamówienia publicznego lub konkursie (Dz. U. z 2020 r. poz. 2452).

Rozporządzenie określa również kiedy należy przekazać oryginał dokumentu elektronicznego, a kiedy cyfrowe odwzorowanie dokumentu papierowego, zasady poświadczenia zgodności cyfrowego

odwzorowania z dokumentem w postaci papierowej, w odniesieniu do dokumentów dotyczących Wykonawcy, podmiotu, na którego zdolnościach lub sytuacji polega Wykonawca, Wykonawcy wspólnie ubiegającego się o udzielenie zamówienia publicznego albo Podwykonawcy.

7. **Formę elektroniczną dokumentu** stanowi dokument w postaci elektronicznej opatrzony kwalifikowanym podpisem elektronicznym. **Podpisy kwalifikowane** wykorzystywane przez Wykonawców do podpisywania wszelkich plików muszą spełniać "Rozporządzenie Parlamentu Europejskiego i Rady w sprawie identyfikacji elektronicznej i usług zaufania w odniesieniu do transakcji elektronicznych na rynku wewnętrznym (eIDAS) (UE) nr 910/2014 - od 1 lipca 2016 roku".
8. **Oferta musi być sporządzona** na podstawie załączników do niniejszej SWZ w języku polskim, do przygotowania oferty zaleca się wykorzystanie Formularza Oferty, którego wzór stanowi **Załącznik nr 1a -1e do SWZ**.
 - 1) W przypadku, gdy Wykonawca nie korzysta z przygotowanego przez Zamawiającego wzoru, w treści oferty należy zamieścić wszystkie informacje wymagane w Formularzu Ofertowym.
 - 2) Wypełniony **Formularz Ofertowy**, sporządzony zgodnie z **Załącznikiem 1a – 1e**, musi zawierać w szczególności:
 - a) wskazanie oferowanego przedmiotu zamówienia, ceny jednostkowe brutto, łączną cenę ofertową brutto, zobowiązanie dotyczące terminów realizacji zamówienia, oświadczenie o okresie związania ofertą oraz o akceptacji wszystkich postanowień SWZ i projektowanych postanowień umowy w sprawie zamówienia publicznego bez zastrzeżeń oraz inne dane lub dokumenty niezbędne do dokonania oceny oferty;
 - b) **oświadczenie o podwykonawcach**, w tym informację, którą część zamówienia Wykonawca zamierza powierzyć podwykonawcy i podania przez Wykonawcę nazw podwykonawców, zgodnie z Rozdziałem IV pkt. 8 SWZ,
 - c) pełne dane Wykonawcy umożliwiające jednoznaczną jego identyfikację w ogólnodostępnych bazach danych takich jak Krajowy Rejestr Sądowy czy Centralna Ewidencja i Informacji o Działalności Gospodarczej.
9. W celu potwierdzenia, że osoba działająca w imieniu Wykonawcy jest umocowana do jego reprezentowania, Zamawiający, na podstawie § 13 ust. 3 i 4 rozporządzenia, o którym mowa w Rozdziale IX pkt. 4 SWZ, żąda od Wykonawcy złożenia wraz z ofertą:
 - 1) **Pełnomocnictwa lub innego dokumentu potwierdzającego umocowanie do reprezentowania Wykonawcy**, w przypadku gdy w imieniu Wykonawcy działa osoba, której umocowanie do jego reprezentowania nie wynika z odpisu lub informacji z Krajowego Rejestru Sądowego, Centralnej Ewidencji i Informacji o Działalności Gospodarczej lub innego właściwego rejestru,
 - 2) **Pełnomocnictwo dla pełnomocnika do reprezentowania w postępowaniu Wykonawców wspólnie ubiegających się o udzielenie zamówienia**, w przypadku Wykonawców wspólnie ubiegających się o zamówienie zgodnie z art. 58 ust. 2 ustawy,

Pełnomocnictwa składa się w postaci elektronicznej, opatrzone kwalifikowanym podpisem elektronicznym, podpisem zaufanym lub podpisem osobistym.

Pełnomocnictwo do złożenia oferty musi być złożone w oryginale w takiej samej formie, jak składana oferta (tj. postaci elektronicznej opatrzonej kwalifikowanym podpisem elektronicznym, podpisem zaufanym lub podpisem osobistym). Dopuszcza się także złożenie elektronicznej kopii (skanu) pełnomocnictwa sporządzonego uprzednio w formie pisemnej, w formie elektronicznego poświadczenia sporządzonego stosownie do art. 97 § 2 ustawy z dnia 14 lutego 1991 r. - Prawo o notariacie, które to poświadczenie notariusz opatruje kwalifikowanym podpisem elektronicznym, bądź też poprzez opatrzenie skanu pełnomocnictwa sporządzonego uprzednio w formie pisemnej kwalifikowanym podpisem, podpisem zaufanym lub podpisem osobistym mocodawcy. Elektroniczna kopia pełnomocnictwa nie może być uwierzytelniona przez upelnomocnionego.
10. **Wykonawca może złożyć tylko jedną ofertę na daną część**. Za równoznaczne ze złożeniem więcej niż jednej oferty przez tego samego Wykonawcę zostanie uznana sytuacja, w której ten sam podmiot występuje w dwóch lub więcej ofertach składanych wspólnie lub jest samodzielnym Wykonawcą i jednocześnie jest uczestnikiem oferty wspólnej na daną część.

Złożenie większej liczby ofert na jedną część, oferty zawierającej rozwiązania alternatywne lub oferty wariantowej, spowoduje odrzucenie wszystkich ofert złożonych przez tego Wykonawcę.

11. Zamawiający nie przewiduje zwrotu kosztów udziału w postępowaniu. Wykonawcy ponoszą wszelkie koszty związane z przygotowaniem i złożeniem oferty niezależnie od wyniku postępowania przetargowego, w tym koszty poniesione z tytułu nabycia kwalifikowanego podpisu elektronicznego. Wykonawcy zobowiązują się nie podnosić jakichkolwiek roszczeń z tego tytułu względem Zamawiającego, z zastrzeżeniem art. 261 ustawy.

12. Wykonawca może dokonać **zmian lub wycofania złożonej oferty** jedynie przed upływem terminu składania ofert.

Przez zmianę oferty rozumie się złożenie nowej oferty i wycofanie poprzedniej, jednak należy to zrobić przed upływem terminu zakończenia składania ofert w postępowaniu.

Złożenie nowej oferty i wycofanie poprzedniej w postępowaniu, w którym Zamawiający dopuszcza złożenie tylko jednej przed upływem terminu zakończenia składania ofert w postępowaniu powoduje wycofanie oferty poprzednio złożonej

Wykonawca za pośrednictwem platformy może przed upływem terminu składania ofert wycofać ofertę, W tym celu w zakładce „OFERTY” należy zaznaczyć ofertę, a następnie wybrać polecenie „WYCOFAJ OFERTE”.

13. Zamawiający, zgodnie z art. 18 ust. 3 ustawy, nie będzie ujawniał informacji stanowiących **tajemnicę przedsiębiorstwa**, w rozumieniu ustawy o zwalczaniu nieuczciwej konkurencji z dnia 16 kwietnia 1993r. (Dz. U. z 2020 r., poz. 1913), jeżeli Wykonawca wraz z przekazaniem takich informacji, w sposób niebudzący wątpliwości zastrzegł, że nie mogą być one udostępniane oraz wykazał, załączając stosowne wyjaśnienia, że zastrzeżone informacje stanowią tajemnicę przedsiębiorstwa.

Na platformie w formularzu składania oferty znajduje się miejsce wyznaczone do dołączenia części oferty stanowiącej tajemnicę przedsiębiorstwa.

Wykonawca nie może zastrzec informacji, o których mowa w art. 222 ust. 5 ustawy.

Brak jednoznacznego wskazania, które informacje stanowią tajemnicę przedsiębiorstwa oznaczać będzie, że wszelkie oświadczenia i zaświadczenia składane w trakcie niniejszego postępowania są jawne bez zastrzeżeń.

Zamawiający informuje, że w przypadku kiedy Wykonawca otrzyma wezwanie w trybie art. 224 ustawy, a złożone przez niego wyjaśnienia i/lub dowody stanowiąc będą tajemnicę przedsiębiorstwa w rozumieniu ustawy o zwalczaniu nieuczciwej konkurencji Wykonawcy będzie przysługiwało prawo zastrzeżenia ich jako tajemnica przedsiębiorstwa. Przedmiotowe zastrzeżenie Zamawiający uzna za skuteczne wyłącznie w sytuacji kiedy Wykonawca oprócz samego zastrzeżenia, jednocześnie wykaże, iż dane informacje stanowią tajemnicę przedsiębiorstwa.

14. Dokumenty i oświadczenia składane przez Wykonawcę powinny być w języku polskim. Zamawiający, zgodnie z art. 20 ust. 3 ustawy nie dopuszcza składania ofert, oświadczeń lub innych dokumentów w innym z języków powszechnie używanych w handlu międzynarodowym. W przypadku załączenia dokumentów sporządzonych w innym języku niż dopuszczony, Wykonawca zobowiązany jest załączyć tłumaczenie na język polski.

15. Maksymalny rozmiar jednego pliku przesyłanego za pośrednictwem dedykowanych formularzy do: złożenia, zmiany, wycofania oferty wynosi 150 MB natomiast przy komunikacji wielkość pliku to maksymalnie 500 MB.

XIV. SPOSÓB ORAZ TERMIN SKŁADANIA I OTWARCIA OFERT

1. Ofertę wraz z załącznikami należy złożyć za pośrednictwem platformy zakupowej pod adresem:

https://platformazakupowa.pl/pn/skw_gov

Korzystanie z Platformy jest bezpłatne.

Termin składania ofert określono na pierwszej stronie niniejszej SWZ.

2. Do oferty należy dołączyć wszystkie wymagane w SWZ dokumenty.

3. Po wypełnieniu Formularza oferty i dołączenia wszystkich wymaganych załączników należy kliknąć przycisk „Przejdź do podsumowania”.
4. W procesie składania oferty, w tym przedmiotowych środków dowodowych na platformie, kwalifikowany podpis elektroniczny Wykonawca składa bezpośrednio na dokumencie, który następnie przesyła do Zamawiającego poprzez platformę. Zalecamy stosowanie podpisu na każdym załączonym pliku osobno.
5. Za datę złożenia oferty przyjmuje się datę jej przekazania w systemie (platformie) w drugim kroku składania oferty poprzez kliknięcie przycisku “Złóż ofertę” i wyświetlenie się komunikatu, że oferta została zaszyfrowana i złożona.
6. Celem prawidłowego złożenia oferty Zamawiający informuje, że na stronie platformy zakupowej pod adresem: <https://platformazakupowa.pl/strona/45-instrukcje> znajdują się instrukcje dla Wykonawców w tym **Instrukcja składania oferty**.
7. **Termin otwarcia ofert określono na pierwszej stronie niniejszej SWZ (art. 222 ustawy).**
 - 1) Otwarcie ofert następuje przy użyciu systemu teleinformatycznego, i w przypadku awarii tego systemu, która powoduje brak możliwości otwarcia ofert w terminie określonym przez zamawiającego, otwarcie ofert następuje niezwłocznie po usunięciu awarii.
 - 2) Zamawiający poinformuje o zmianie terminu otwarcia ofert na stronie internetowej prowadzonego postępowania.
8. Zamawiający, najpóźniej przed otwarciem ofert, zamieści na platformie zakupowej informację o kwocie, jaką zamierza przeznaczyć na sfinansowanie zamówienia.
9. Zamawiający, niezwłocznie po otwarciu ofert, zamieści na platformie informacje o:
 - a) nazwach albo imionach i nazwiskach oraz siedzibach lub miejscach prowadzonej działalności gospodarczej albo miejscach zamieszkania Wykonawców, których oferty zostały otwarte,
 - b) cenach lub kosztach zawartych w ofertach.

XV. SPOSÓB OBLICZENIA CENY

1. Cena - należy przez to rozumieć cenę w rozumieniu ustawy z dnia 9 maja 2014 r. o informowaniu o cenach towarów i usług (Dz. U. z 2019 r., poz. 178 t.j.).
2. Wykonawca oblicza łączną wartość brutto (cenę oferty) wypełniając tabelę - kalkulację ceny Formularza ofertowego w następujący sposób:
 - określa cenę jednostkową brutto przedmiotu zamówienia, tj. cenę dostawy jednej pary (Części 1 i 2) kompletu (Części 3 i 4), sztuki (Część 5) z uwzględnieniem wszystkich należności związanych z jego dostawą, należnych ceł i podatków (w tym podatku od towarów i usług);
 - następnie, należy pomnożyć cenę jednostkową brutto z ilością zamawianego asortymentu, uzyskując w ten sposób wartość brutto danej części zamówienia (cenę oferty).
3. **Cena powinna być wyrażona w złotych polskich (PLN) z dokładnością do dwóch miejsc po przecinku.** Zamawiający zastrzega aby żadna cena z pozycji formularza nie została określona wartością 0,00 zł. Brak wyceny asortymentu lub wartość 0,00 zł skutkować będzie odrzuceniem oferty.
4. Do wyliczenia ceny należy zastosować stawkę VAT według obowiązujących przepisów i stanu faktycznego na dzień złożenia oferty.
5. Cena oferty, to łączna wartość brutto wyrażona w złotych, obejmująca wszystkie należności związane z realizacją przedmiotu zamówienia, w szczególności koszty dostawy, załadunku, rozładunku oraz transportu w miejsce wskazane przez Zamawiającego, a także należne cła i podatki (w tym podatek od towarów i usług). **Cena podana w Formularzu ofertowym jest ceną ostateczną i niepodlegającą negocjacji.**

6. Jeżeli w postępowaniu zostanie złożona oferta, której wybór prowadziłby do powstania u Zamawiającego obowiązku podatkowego, zgodnie z przepisami o podatku od towarów i usług, Zamawiający dla celów zastosowania kryterium ceny lub kosztu dolicza do przedstawionej w niej ceny kwotę podatku od towarów i usług, którą miałby obowiązek rozliczyć. W takim przypadku Wykonawca składając ofertę, ma obowiązek poinformować w Formularzu ofertowym Zamawiającego, że wybór jego oferty będzie prowadzić do powstania u Zamawiającego obowiązku podatkowego, wskazując nazwę (rodzaj) towaru lub usługi, których dostawa lub świadczenie będzie prowadzić do jego powstania, wskazanie wartości towaru lub usługi objętego obowiązkiem podatkowym Zamawiającego, bez kwoty podatku oraz wskazanie stawki podatku od towarów i usług, która zgodnie z wiedzą Wykonawcy, będzie miała zastosowanie (art. 225 ustawy).
7. Rozliczenia pomiędzy Zamawiającym i Wykonawcą dokonywane będą w złotych polskich. W przypadku Wykonawców wspólnie ubiegających się o zamówienie, rozliczenia dokonywane będą z ich pełnomocnikiem.
8. Zamawiający poprawi oczywiste omyłki rachunkowe na podstawie art. 223 ust. 2 ustawy, zgodnie z kolejnością działań, określoną w pkt. 2 przyjmując, że właściwie została podana cena jednostkowa. O poprawieniu oczywistych omyłek, Zamawiający powiadomi Wykonawcę, którego cena oferty została poprawiona. Oferta zawierająca błędy w obliczeniu ceny podlega odrzuceniu na podstawie art. 226 ust. 1 pkt. 10) ustawy.

XVI. OPIS KRYTERIÓW OCENY OFERT, ICH WAG ORAZ SPOSOBU OCENY OFERT

1. Przy wyborze najkorzystniejszej oferty Zamawiający będzie się kierował kryterium **najniższa cena**.
2. W przypadku, gdy Zamawiający nie będzie mógł dokonać wyboru oferty najkorzystniejszej z uwagi na to, że dwie lub więcej ofert zawiera taką samą cenę, Zamawiający wzywa Wykonawców, którzy złożyli te oferty, do złożenia w terminie określonym przez Zamawiającego ofert dodatkowych zawierających nową cenę (art. 248 ust. 3 ustawy). Wezwanie ma charakter jednorazowy.

XVII. INFORMACJE O FORMALNOŚCIACH, JAKIE MUSZA ZOSTAĆ DOPEŁNIONE PO WYBORZE OFERTY W CELU ZAWARCIA UMOWY W SPRAWIE ZAMÓWIENIA PUBLICZNEGO

1. Zamawiający poinformuje Wykonawcę, którego oferta została wybrana jako najkorzystniejsza, o terminie i miejscu zawarcia umowy. Umowa w sprawie zamówienia publicznego zawarta będzie w terminie wskazanym przez Zamawiającego, tj. zgodnie z art. 308 ust. 2 lub ust. 3 pkt. 1) lit. a) ustawy.
2. Osoby reprezentujące Wykonawcę przy podpisywaniu umowy powinny posiadać ze sobą dokumenty potwierdzające ich umocowanie do podpisania umowy, o ile umocowanie to nie będzie wynikać z dokumentów załączonych do oferty lub którymi dysponuje Zamawiający.
3. Przed podpisaniem umowy Wykonawcy wspólnie ubiegający się o udzielenie zamówienia publicznego, których oferta została wybrana jako najkorzystniejsza, w wypadku dołączenia do oferty pełnomocnictwa (o którym mowa w art. 58 ust. 2 ustawy) tylko do reprezentowania ich w postępowaniu o udzielenie zamówienia publicznego, przedłożą stosowne pełnomocnictwo do podpisania umowy w sprawie zamówienia publicznego.
4. W przypadku wyboru oferty złożonej przez Wykonawców wspólnie ubiegających się o udzielenie zamówienia Zamawiający może żądać przed zawarciem umowy przedstawienia umowy regulującej współpracę tych Wykonawców. Umowa taka winna określać strony umowy, cel działania, sposób współdziałania, zakres prac przewidzianych do wykonania każdemu z nich, solidarną odpowiedzialność za wykonanie zamówienia, oznaczenie czasu trwania konsorcjum (obejmującego okres realizacji przedmiotu zamówienia, gwarancji i rękojmi), wykluczenie możliwości wypowiedzenia umowy konsorcjum przez któregokolwiek z jego członków do czasu wykonania zamówienia (art. 59 ustawy).
5. Zawarcie umowy nastąpi wg projektowanych postanowień Zamawiającego. Umowa jest nieważna w części wykraczającej poza określenie przedmiotu zamówienia, zawarte w SWZ. Postanowienia ustalone we projekcie umowy nie podlegają negocjacjom. Zakres świadczenia Wykonawcy wynikający z umowy musi być tożsamy z zobowiązaniem zawartym w złożonej przez niego ofercie.

6. W przypadku nie przedłożenia przez Wykonawcę dokumentów określonych w pkt. 2), 3) i 4) w wymaganym terminie, czy też niewniesienia (jeśli dotyczy) zabezpieczenia należytego wykonania umowy, Zamawiający uzna ten fakt za uchylenie się od zawarcia umowy. Zamawiający będzie uprawniony do dochodzenia odszkodowania na zasadach ogólnych (za szkodę spowodowaną uchyleniem się od zawarcia umowy). Zamawiający, zgodnie z art. 263 ustawy może dokonać ponownego badania i oceny ofert spośród ofert pozostałych w postępowaniu Wykonawców oraz wybrać najkorzystniejszą ofertę albo unieważnić postępowanie.

XVIII. WYMAGANIA DOTYCZĄCE ZABEZPIECZENIA NALEŻYTEGO WYKONANIA UMOWY

1. Wykonawca, którego oferta zostanie wybrana zobowiązany jest wnieść zabezpieczenie należytego wykonania umowy **w wysokości 5 % maksymalnej wartości nominalnej zobowiązania wynikającego z umowy brutto**, które to Wykonawca wnieśnie nie później niż w dniu podpisania umowy, przed jej podpisaniem.
2. Zabezpieczenie należytego wykonania umowy może być wnoszone w jednej lub w kilku formach:
 - a) pieniądzu,
 - b) poręczeniach bankowych lub poręczeniach spółdzielczej kasy oszczędnościowo-kredytowej, z tym że zobowiązanie kasy jest zawsze zobowiązaniem pieniężnym,
 - c) gwarancjach bankowych,
 - d) gwarancjach ubezpieczeniowych,
 - e) poręczeniach udzielanych przez podmioty, o których mowa w art. 6b ust. 5 pkt. 2 ustawy z dnia 9 listopada 2000 r. o utworzeniu Polskiej Agencji Rozwoju Przedsiębiorczości (Dz. U. z 2020 r., poz. 299 t.j.).
3. Zamawiający nie wyraża zgody na wniesienie zabezpieczenia w formach określonych art. 450 ust. 2 ustawy.
4. Sposób wniesienia zabezpieczenia:
 - a) zabezpieczenie wnoszone w pieniądzu należy wpłacić na konto:
 NBP o/W-wa 51 1010 1010 0055 4213 9120 0000 z zaznaczeniem „*Zabezpieczenie należytego wykonania umowy dotyczące: „Dostawa bielizny, sprawa nr ZP-15-SKW-2023, część nr*”;
 - b) zabezpieczenie wnoszone w innej formie niż w pieniądzu (forma pisemna) należy złożyć w kasie Zamawiającego przy ul. W. Oczki 1 w Warszawie, w godzinach 11:00-14:00 - w formie oryginału. Zamawiający dopuszcza dla innej formy zabezpieczenia niż w pieniądzu formę elektroniczną, którą należy złożyć poprzez platformę w formie oryginału opatrzonego kwalifikowanym podpisem elektronicznym.
5. Gwarancja lub poręczenie musi zawierać następujące elementy:
 - a) nazwę Wykonawcy i jego siedzibę (adres),
 - b) nazwę Beneficjenta (Zamawiającego),
 - c) nazwę Gwaranta lub Poręczyciela,
 - d) określać wierzycelność, która ma być zabezpieczona gwarancją, tj.:
 - z tytułu niewykonania lub nienależytego wykonania umowy (przez okres jej wykonania plus 30 dni) do kwoty w wysokości 100% zabezpieczenia,
 - roszczenia z tytułu rękojmi za wady i tytułu gwarancji w zależności co upłynie wcześniej (przez okres rękojmi i gwarancji liczony od następnego dnia przewidzianego na zakończenie obowiązywania umowy plus dodatkowy okresu 15 dni) do kwoty w wysokości 30% zabezpieczenia.

Z treści zabezpieczenia przedstawionego w formie gwarancji/poręczenia winno wynikać, że bank, ubezpieczyciel, poręczyciel zapłaci, na rzecz Zamawiającego w terminie maksymalnie 30 dni od pisemnego żądania kwotę zabezpieczenia, na pierwsze wezwanie Zamawiającego, bez odwołania, bez warunku, niezależnie od kwestionowania czy zastrzeżeń Wykonawcy i bez dochodzenia czy wezwanie Zamawiającego jest uzasadnione czy nie.

Gwarant nie może uzależniać dokonania zapłaty od spełnienia jakichkolwiek dodatkowych warunków lub też od przedłożenia jakiejkolwiek dodatkowej dokumentacji, w tym Zamawiający nie zaakceptuje gwarancji lub poręczenia zawierającego m.in. zastrzeżenie, że wezwanie do zapłaty musi zostać złożone do Gwaranta za pośrednictwem banku prowadzącego rachunek Beneficjenta umowy, bądź zastrzeżenie, że do żądania zapłaty musi zostać dołączone potwierdzenie banku Beneficjenta stwierdzające, że podpisy na żądaniu zapłaty zostały złożone przez osoby upoważnione do reprezentowania Beneficjenta (ewentualnego potwierdzenia podpisów złożonych na żądaniu zapłaty Gwarant dokonuje we własnym zakresie).

W przypadku przedłożenia gwarancji nie zawierającej wymienionych w lit. a) - d) elementów, bądź posiadającej nie akceptowane przez Zamawiającego zastrzeżenia, Zamawiający uzna, że Wykonawca nie wniósł zabezpieczenia należytego wykonania umowy.

6. W przypadku, gdy zabezpieczenie, będzie wnoszone w formie innej niż pieniądź, Zamawiający zastrzega sobie prawo do akceptacji projektu ww. dokumentu.
7. Potwierdzenie wniesienia zabezpieczenia należytego wykonania umowy (np.: dowód wpłaty, potwierdzenie przelewu, potwierdzenie przyjęcia zabezpieczenia przez kasę Zamawiającego) należy przekazać Zamawiającemu w miejscu i terminie wyznaczonym na podpisanie umowy, przed jej podpisaniem. Jeżeli zabezpieczenie zostało wniesione w innej formie niż w pieniądzu, jego kserokopię przekazuje się wraz z potwierdzeniem i załącza do umowy.
8. Zabezpieczenie wniesione w pieniądzu będzie przechowywane na oprocentowanym rachunku bankowym i zostanie zwrócone wraz z odsetkami naliczonymi według umowy wynikającej z rachunku bankowego pomniejszonymi o koszty prowadzenia rachunku oraz prowizji bankowej za przelew pieniędzy na rachunek Wykonawcy.
9. 70% zabezpieczenia zostanie zwrócone przez Zamawiającego w terminie 30 dni od dnia podpisania protokołu odbioru przez Zamawiającego. Pozostała kwota zabezpieczenia zwrócona zostanie Wykonawcy w terminie 15 dni po upływie terminu roszczeń z tytułu rękojmi za wady i tytułu gwarancji w zależności co upływie wcześniej.

XIX. PROJEKTOWANE POSTANOWIENIA UMOWY

1. Zamawiający podpisze z wybranym Wykonawcą umowę, zgodnie z dołączonym do SWZ projektem umowy stanowiącym **Załącznik nr 3** do SWZ (dotyczy Części nr 1, nr 2 nr 3, nr 4 i nr 5).
2. Do przedstawionego projektu umowy zostaną wprowadzone zobowiązania Wykonawcy wyłonionego w trakcie procedury, wynikające z przedstawionej przez niego oferty.
3. Ewentualne dopuszczalne przewidywane istotne zmiany umowy w postaci jednoznacznych postanowień umownych bez przeprowadzenia nowego postępowania o udzielenie zamówienia (art. 455 ust. 1 pkt. 1 ustawy) zostały przewidziane w postaci jasnych, precyzyjnych i jednoznacznych postanowień umownych, które zawarte są Załączniku nr 3 do SWZ.
4. Zmiany umowy mogą być dokonane jeżeli zajdzie co najmniej jedna z okoliczności, o których mowa w art. 455 ust. 1 pkt. 2 lit. b i c, pkt. 4 oraz ust. 2 ustawy.

XX. POUCZENIE O ŚRODKACH OCHRONY PRAWNEJ PRZYSŁUGUJĄCYCH WYKONAWCY

1. Każdemu Wykonawcy, a także innemu podmiotowi, jeżeli ma lub miał interes w uzyskaniu danego zamówienia oraz poniósł lub może ponieść szkodę w wyniku naruszenia przez Zamawiającego przepisów ustawy przysługują środki ochrony prawnej przewidziane w dziale IX ustawy (art. 505 ustawy).
2. Środki ochrony prawnej wobec ogłoszenia o zamówieniu oraz SWZ przysługują również organizacjom wpisanym na listę, o której mowa w art. 469 pkt. 15) ustawy.
3. Odwołanie przysługuje na:
 - 1) niezgodną z przepisami ustawy czynność Zamawiającego, podjętą w postępowaniu o udzielenie zamówienia, w tym na projektowane postanowienie umowy;

- 2) zaniechanie czynności w postępowaniu o udzielenie zamówienia do której zamawiający był obowiązany na podstawie ustawy.
4. Odwołanie wnosi się do Prezesa Izby. Odwołujący przekazuje kopię odwołania Zamawiającemu przed upływem terminu do wniesienia odwołania w taki sposób, aby mógł on zapoznać się z jego treścią przed upływem tego terminu.
5. Odwołanie wobec treści ogłoszenia lub treści SWZ wnosi się w terminie 5 dni od dnia zamieszczenia ogłoszenia w Biuletynie Zamówień Publicznych lub dokumentów zamówienia na stronie internetowej.
6. Odwołanie wnosi się w terminie:
 - 1) 5 dni od dnia przekazania informacji o czynności zamawiającego stanowiącej podstawę jego wniesienia, jeżeli informacja została przekazana przy użyciu środków komunikacji elektronicznej,
 - 2) 10 dni od dnia przekazania informacji o czynności zamawiającego stanowiącej podstawę jego wniesienia, jeżeli informacja została przekazana w sposób inny niż określony w pkt 1).
7. Odwołanie w przypadkach innych niż określone w pkt 5 i 6 wnosi się w terminie 5 dni od dnia, w którym powzięto lub przy zachowaniu należytej staranności można było powziąć wiadomość o okolicznościach stanowiących podstawę jego wniesienia.
8. Na orzeczenie Izby oraz postanowienie Prezesa Izby, o którym mowa w art. 519 ust. 1 ustawy, stronom oraz uczestnikom postępowania odwoławczego przysługuje skarga do sądu (art. 579 ustawy).
9. Skargę wnosi się do Sądu Okręgowego w Warszawie - sądu zamówień publicznych.
10. Skargę wnosi się za pośrednictwem Prezesa Izby, w terminie 14 dni od dnia doręczenia orzeczenia Izby lub postanowienia Prezesa Izby, o którym mowa w art. 519 ust. 1 ustawy, przesyłając jednocześnie jej odpis przeciwnikowi skargi. Złożenie skargi w placówce pocztowej operatora wyznaczonego w rozumieniu ustawy z dnia 23.11.2012 r. - Prawo pocztowe jest równoznaczne z jej wniesieniem.
11. Prezes Izby przekazuje skargę wraz z aktami postępowania odwoławczego do sądu zamówień publicznych w terminie 7 dni od dnia jej otrzymania.

XXI. OCHRONA DANYCH OSOBOWYCH

Zamawiający przetwarza dane osobowe na podstawie art. 38 ust. 1 ustawy z dnia 09 czerwca 2006 r. o Służbie Kontrwywiadu Wojskowego oraz Służbie Wywiadu Wojskowego (Dz. U. z 2019 r., poz. 687).

ZAŁĄCZNIKI DO SWZ

- Załączniki nr 1a, 1b, 1c, 1d i 1e – Formularz ofertowy (dot. odpowiednio poszczególnych części).
- Załączniki nr 2a, 2b, 2c, 2d i 2e – Opis Przedmiotu Zamówienia (dot. odpowiednio poszczególnych części).
- Załącznik nr 3 – Projekt umowy (dot. wszystkich części).
- Załącznik nr 4 – Wzór oświadczenia o braku podstaw do wykluczenia z postępowania.
- Załącznik nr 5 – Wzór oświadczenia o braku podstaw do wykluczenia z postępowania – sankcje

Zamawiający:

Służba Kontrwywiadu Wojskowego

ul. Wojciecha Oczki 1

02-007 Warszawa

FORMULARZ OFERTOWY

CZĘŚĆ 1 – Skarpety zimowe

Dane dotyczące Wykonawcy (Lider konsorcjum lub Wykonawca samodzielny):

Nazwa:

Siedziba:

REGON; NIP

(nazwa i siedziba wykonawcy - w przypadku wspólnego ubiegania się o udzielenie zamówienia należy wymienić wszystkich wykonawców ze wskazaniem Pełnomocnika - Lidera)

Rodzaj Wykonawcy:

mikroprzedsiębiorstwo, małe przedsiębiorstwo, średnie przedsiębiorstwo, jednoosobowa działalność gospodarcza, osoba fizyczna nieprowadząca działalności gospodarczej,, inny rodzaj,

(zaznaczyć właściwe wpisując TAK lub niewłaściwe skreślić albo usunąć)

Partner konsorcjum: (jeśli dotyczy)

Nazwa:

Siedziba:

REGON; NIP

Rodzaj Wykonawcy:

mikroprzedsiębiorstwo, małe przedsiębiorstwo, średnie przedsiębiorstwo, jednoosobowa działalność gospodarcza, osoba fizyczna nieprowadząca działalności gospodarczej,, inny rodzaj,

(zaznaczyć właściwe wpisując TAK lub niewłaściwe skreślić albo usunąć)

Partner konsorcjum: (jeśli dotyczy)

Nazwa:

Siedziba:

REGON; NIP

Rodzaj Wykonawcy:

mikroprzedsiębiorstwo, małe przedsiębiorstwo, średnie przedsiębiorstwo, jednoosobowa działalność gospodarcza, osoba fizyczna nieprowadząca działalności gospodarczej,, inny rodzaj,

(zaznaczyć właściwe wpisując TAK lub niewłaściwe skreślić albo usunąć)

U W A G A : W przypadku Wykonawcy będącego osobą fizyczną należy podać poniższe dane:

Nazwisko i imię właściciela, adres zamieszkania

Nr PESEL

Nazwa i adres siedziby zakładu

Przystępując do postępowania o udzielenie zamówienia publicznego prowadzonego w trybie podstawowym bez możliwości negocjacji na dostawę bielizny, po zapoznaniu się z opisem przedmiotu zamówienia, składam ofertę na wykonanie zamówienia na następujących warunkach:

I. OFERTA CENOWA

Oferujemy realizację umowy, wykonaną zgodnie ze wszystkimi wymaganiami Zamawiającego określonymi w Specyfikacji Warunków Zamówienia:

Część nr 1: Skarpety zimowe

Lp.	Przedmiot zamówienia	Ilość (par)	Cena jednostkowa brutto (za 1 parę.)	Łączna wartość brutto (cena oferty) (ilość x cena jednostkowa brutto)
1	Skarpety zimowe	900

W cenach jednostkowych brutto oraz wartościach brutto została uwzględniona stawka VAT w wysokości %.

II. OFERTA W ZAKRESIE INNYM NIŻ CENA

Zamówienie zrealizujemy w terminie nie później niż do dnia 30.10.2023 r.

III. OŚWIADCZENIE DOTYCZĄCE PRZEDMIOTU UMOWY

Oferujemy realizację umowy, wykonaną zgodnie ze wszystkimi wymaganiami Zamawiającego określonymi w SWZ.

Ponadto oświadczamy, że zawarte w Specyfikacji Warunków Zamówienia projektowane postanowienia umowy zostały przez nas zaakceptowane bez zastrzeżeń i zobowiązujemy się, w przypadku wybrania naszej oferty, do zawarcia umowy na wyżej wymienionych warunkach w miejscu i terminie wyznaczonym przez Zamawiającego.

IV. OŚWIADCZENIE O PODWYKONAWCACH (jeśli są znani)

Oświadczamy, że do realizacji niniejszego zamówienia zaangażujemy Podwykonawców i powierzmy im następujący zakres prac:

Dane proponowanego podwykonawcy:

Nazwa:

Siedziba:

REGON; NIP

Opis części, wartość lub wielkość wyrażona w [%] części zamówienia, która zostanie powierzona ww. podwykonawcy:

.....

.....

(powyższe dane dodać dla każdego podwykonawcy)

V. POZOSTAŁE INFORMACJE

Nazwa banku i nr konta bankowego, na które należy zwrócić wadium:
..... – dotyczy

Wykonawców wnoszących wadium w formie pieniężnej.

UWAGA: Zwrotu wadium należy dokonać na wskazany numer konta bankowego. Jeżeli nie podano numeru konta, wadium należy zwrócić na numer konta, z którego dokonano wpłaty wadium.

Osoby uprawnione do porozumiewania się z Zamawiającym:

Nr telefonu:

Oświadczamy, że wskazana w SWZ platforma zakupowa Zamawiającego jest odpowiednia do przekazywania nam informacji dotyczących postępowania.

Uważamy się za związanych niniejszą ofertą przez okres 30 dni od ostatecznego terminu składania ofert.

Do oferty załączamy następujące dokumenty:

- 1)
- 2)

Informacja o powstaniu u Zamawiającego obowiązku podatkowego (jeśli dotyczy – art. 225 ustawy)

.....
.....

*Dokument należy sporządzić
w postaci elektronicznej i podpisać kwalifikowanym podpisem
elektronicznym, podpisem zaufanym lub podpisem osobistym.*

Zamawiający:
Służba Kontrwywiadu Wojskowego
ul. Wojciecha Oczki 1
02-007 Warszawa

FORMULARZ OFERTOWY

CZĘŚĆ 2 – Skarpety letnie

Dane dotyczące Wykonawcy (Lider konsorcjum lub Wykonawca samodzielny):

Nazwa:

Siedziba:

REGON; NIP

(nazwa i siedziba wykonawcy - w przypadku wspólnego ubiegania się o udzielenie zamówienia należy wymienić wszystkich wykonawców ze wskazaniem Pełnomocnika - Lidera)

Rodzaj Wykonawcy:

mikroprzedsiębiorstwo, małe przedsiębiorstwo, średnie przedsiębiorstwo, jednoosobowa działalność gospodarcza, osoba fizyczna nieprowadząca działalności gospodarczej,, inny rodzaj,
(zaznaczyć właściwe wpisując TAK lub niewłaściwe skreślić albo usunąć)

Partner konsorcjum: (jeśli dotyczy)

Nazwa:

Siedziba:

REGON; NIP

Rodzaj Wykonawcy:

mikroprzedsiębiorstwo, małe przedsiębiorstwo, średnie przedsiębiorstwo, jednoosobowa działalność gospodarcza, osoba fizyczna nieprowadząca działalności gospodarczej,, inny rodzaj,
(zaznaczyć właściwe wpisując TAK lub niewłaściwe skreślić albo usunąć)

Partner konsorcjum: (jeśli dotyczy)

Nazwa:

Siedziba:

REGON; NIP

Rodzaj Wykonawcy:

mikroprzedsiębiorstwo, małe przedsiębiorstwo, średnie przedsiębiorstwo, jednoosobowa działalność gospodarcza, osoba fizyczna nieprowadząca działalności gospodarczej,, inny rodzaj,
(zaznaczyć właściwe wpisując TAK lub niewłaściwe skreślić albo usunąć)

U W A G A : W przypadku Wykonawcy będącego osobą fizyczną należy podać poniższe dane:

Nazwisko i imię właściciela, adres zamieszkania

Nr PESEL

Nazwa i adres siedziby zakładu

Przystępując do postępowania o udzielenie zamówienia publicznego prowadzonego w trybie podstawowym bez możliwości negocjacji na **dostawę bielizny**, po zapoznaniu się z opisem przedmiotu zamówienia, składam ofertę na wykonanie zamówienia na następujących warunkach:

I. OFERTA CENOWA

Oferujemy realizację umowy, wykonaną zgodnie ze wszystkimi wymaganiami Zamawiającego określonymi w Specyfikacji Warunków Zamówienia:

Część nr 2: Skarpety letnie

Lp.	Przedmiot zamówienia	Ilość (par)	Cena jednostkowa brutto (za 1 parę.)	Łączna wartość brutto (cena oferty) (ilość x cena jednostkowa brutto)
1	Skarpety letnie	940

W cenach jednostkowych brutto oraz wartościach brutto została uwzględniona stawka VAT w wysokości %.

II. OFERTA W ZAKRESIE INNYM NIŻ CENA

Zamówienie zrealizujemy w terminie nie później niż do dnia 30.10.2023 r.

III. OŚWIADCZENIE DOTYCZĄCE PRZEDMIOTU UMOWY

Oferujemy realizację umowy, wykonaną zgodnie ze wszystkimi wymaganiami Zamawiającego określonymi w SWZ.

Ponadto oświadczamy, że zawarte w Specyfikacji Warunków Zamówienia projektowane postanowienia umowy zostały przez nas zaakceptowane bez zastrzeżeń i zobowiązujemy się, w przypadku wybrania naszej oferty, do zawarcia umowy na wyżej wymienionych warunkach w miejscu i terminie wyznaczonym przez Zamawiającego.

IV. OŚWIADCZENIE O PODWYKONAWCACH (jeśli są znani)

Oświadczamy, że do realizacji niniejszego zamówienia zaangażujemy Podwykonawców i powierzmy im następujący zakres prac:

Dane proponowanego podwykonawcy:

Nazwa:

Siedziba:

REGON; NIP

Opis części, wartość lub wielkość wyrażona w [%] części zamówienia, która zostanie powierzona ww. podwykonawcy:

.....

.....

(powyższe dane dodać dla każdego podwykonawcy)

V. POZOSTAŁE INFORMACJE

Nazwa banku i nr konta bankowego, na które należy zwrócić wadium:
..... – dotyczy

Wykonawców wnoszących wadium w formie pieniężnej.

UWAGA: Zwrotu wadium należy dokonać na wskazany numer konta bankowego. Jeżeli nie podano numeru konta, wadium należy zwrócić na numer konta, z którego dokonano wpłaty wadium.

Osoby uprawnione do porozumiewania się z Zamawiającym:

Nr telefonu:

Oświadczamy, że wskazana w SWZ platforma zakupowa Zamawiającego jest odpowiednia do przekazywania nam informacji dotyczących postępowania.

Uważamy się za związanych niniejszą ofertą przez okres 30 dni od ostatecznego terminu składania ofert.

Do oferty załączamy następujące dokumenty:

- 1)
- 2)

Informacja o powstaniu u Zamawiającego obowiązku podatkowego (jeśli dotyczy – art. 225 ustawy)

.....
.....

*Dokument należy sporządzić
w postaci elektronicznej i podpisać kwalifikowanym podpisem
elektronicznym, podpisem zaufanym lub podpisem osobistym.*

Zamawiający:
Służba Kontrwywiadu Wojskowego
ul. Wojciecha Oczki 1
02-007 Warszawa

FORMULARZ OFERTOWY

CZĘŚĆ 3 – Bielizna letnia

Dane dotyczące Wykonawcy (Lider konsorcjum lub Wykonawca samodzielny):

Nazwa:

Siedziba:

REGON; **NIP**

(nazwa i siedziba wykonawcy - w przypadku wspólnego ubiegania się o udzielenie zamówienia należy wymienić wszystkich wykonawców ze wskazaniem Pełnomocnika - Lidera)

Rodzaj Wykonawcy:

mikroprzedsiębiorstwo, małe przedsiębiorstwo, średnie przedsiębiorstwo, jednoosobowa działalność gospodarcza, osoba fizyczna nieprowadząca działalności gospodarczej,, inny rodzaj,

(zaznaczyć właściwe wpisując TAK lub niewłaściwe skreślić albo usunąć)

Partner konsorcjum: (jeśli dotyczy)

Nazwa:

Siedziba:

REGON; **NIP**

Rodzaj Wykonawcy:

mikroprzedsiębiorstwo, małe przedsiębiorstwo, średnie przedsiębiorstwo, jednoosobowa działalność gospodarcza, osoba fizyczna nieprowadząca działalności gospodarczej,, inny rodzaj,

(zaznaczyć właściwe wpisując TAK lub niewłaściwe skreślić albo usunąć)

Partner konsorcjum: (jeśli dotyczy)

Nazwa:

Siedziba:

REGON; **NIP**

Rodzaj Wykonawcy:

mikroprzedsiębiorstwo, małe przedsiębiorstwo, średnie przedsiębiorstwo, jednoosobowa działalność gospodarcza, osoba fizyczna nieprowadząca działalności gospodarczej,, inny rodzaj,

(zaznaczyć właściwe wpisując TAK lub niewłaściwe skreślić albo usunąć)

U W A G A : W przypadku Wykonawcy będącego osobą fizyczną należy podać poniższe dane:

Nazwisko i imię właściciela, adres zamieszkania

Nr PESEL

Nazwa i adres siedziby zakładu

Przystępując do postępowania o udzielenie zamówienia publicznego prowadzonego w trybie podstawowym bez możliwości negocjacji na **dostawę bielizny**, po zapoznaniu się z opisem przedmiotu zamówienia, składam ofertę na wykonanie zamówienia na następujących warunkach:

I. OFERTA CENOWA

Oferujemy realizację umowy, wykonaną zgodnie ze wszystkimi wymaganiami Zamawiającego określonymi w Specyfikacji Warunków Zamówienia:

Część nr 3: Bielizna letnia

Lp.	Przedmiot zamówienia	Ilość (kompletów)	Cena jednostkowa brutto (za 1 kpl.)	Łączna wartość brutto (cena oferty) (ilość x cena jednostkowa brutto)
1	Bielizna letnia	1040

W cenach jednostkowych brutto oraz wartościach brutto została uwzględniona stawka VAT w wysokości %.

II. OFERTA W ZAKRESIE INNYM NIŻ CENA

Zamówienie zrealizujemy w terminie nie później niż do dnia 30.10.2023 r.

III. OŚWIADCZENIE DOTYCZĄCE PRZEDMIOTU UMOWY

Oferujemy realizację umowy, wykonaną zgodnie ze wszystkimi wymaganiami Zamawiającego określonymi w SWZ.

Ponadto oświadczamy, że zawarte w Specyfikacji Warunków Zamówienia projektowane postanowienia umowy zostały przez nas zaakceptowane bez zastrzeżeń i zobowiązujemy się, w przypadku wybrania naszej oferty, do zawarcia umowy na wyżej wymienionych warunkach w miejscu i terminie wyznaczonym przez Zamawiającego.

IV. OŚWIADCZENIE O PODWYKONAWCACH (jeśli są znani)

Oświadczamy, że do realizacji niniejszego zamówienia zaangażujemy Podwykonawców i powierzmy im następujący zakres prac:

Dane proponowanego podwykonawcy:

Nazwa:

Siedziba:

REGON; NIP

Opis części, wartość lub wielkość wyrażona w [%] części zamówienia, która zostanie powierzona ww. podwykonawcy:

.....

.....

(powyższe dane dodać dla każdego podwykonawcy)

V. POZOSTAŁE INFORMACJE

Nazwa banku i nr konta bankowego, na które należy zwrócić wadium:
..... – dotyczy

Wykonawców wnoszących wadium w formie pieniężnej.

UWAGA: Zwrotu wadium należy dokonać na wskazany numer konta bankowego. Jeżeli nie podano numeru konta, wadium należy zwrócić na numer konta, z którego dokonano wpłaty wadium.

Osoby uprawnione do porozumiewania się z Zamawiającym:
.....

Nr telefonu:

Oświadczamy, że wskazana w SWZ platforma zakupowa Zamawiającego jest odpowiednia do przekazywania nam informacji dotyczących postępowania.

Uważamy się za związanych niniejszą ofertą przez okres 30 dni od ostatecznego terminu składania ofert.

Do oferty załączamy następujące dokumenty:

- 1)
- 2)

Informacja o powstaniu u Zamawiającego obowiązku podatkowego (jeśli dotyczy – art. 225 ustawy)

.....
.....

*Dokument należy sporządzić
w postaci elektronicznej i podpisać kwalifikowanym podpisem
elektronicznym, podpisem zaufanym lub podpisem osobistym.*

Zamawiający:
Służba Kontrwywiadu Wojskowego
ul. Wojciecha Oczki 1
02-007 Warszawa

FORMULARZ OFERTOWY

CZĘŚĆ 4 – Bielizna letnia długa

Dane dotyczące Wykonawcy (Lider konsorcjum lub Wykonawca samodzielny):

Nazwa:

Siedziba:

REGON; NIP

(nazwa i siedziba wykonawcy - w przypadku wspólnego ubiegania się o udzielenie zamówienia należy wymienić wszystkich wykonawców ze wskazaniem Pełnomocnika - Lidera)

Rodzaj Wykonawcy:

mikroprzedsiębiorstwo, małe przedsiębiorstwo, średnie przedsiębiorstwo, jednoosobowa działalność gospodarcza, osoba fizyczna nieprowadząca działalności gospodarczej,, inny rodzaj,
(zaznaczyć właściwe wpisując TAK lub niewłaściwe skreślić albo usunąć)

Partner konsorcjum: (jeśli dotyczy)

Nazwa:

Siedziba:

REGON; NIP

Rodzaj Wykonawcy:

mikroprzedsiębiorstwo, małe przedsiębiorstwo, średnie przedsiębiorstwo, jednoosobowa działalność gospodarcza, osoba fizyczna nieprowadząca działalności gospodarczej,, inny rodzaj,
(zaznaczyć właściwe wpisując TAK lub niewłaściwe skreślić albo usunąć)

Partner konsorcjum: (jeśli dotyczy)

Nazwa:

Siedziba:

REGON; NIP

Rodzaj Wykonawcy:

mikroprzedsiębiorstwo, małe przedsiębiorstwo, średnie przedsiębiorstwo, jednoosobowa działalność gospodarcza, osoba fizyczna nieprowadząca działalności gospodarczej,, inny rodzaj,
(zaznaczyć właściwe wpisując TAK lub niewłaściwe skreślić albo usunąć)

U W A G A : W przypadku Wykonawcy będącego osobą fizyczną należy podać poniższe dane:

Nazwisko i imię właściciela, adres zamieszkania

Nr PESEL

Nazwa i adres siedziby zakładu

Przystępując do postępowania o udzielenie zamówienia publicznego prowadzonego w trybie podstawowym bez możliwości negocjacji na **dostawę bielizny**, po zapoznaniu się z opisem przedmiotu zamówienia, składam ofertę na wykonanie zamówienia na następujących warunkach:

I. OFERTA CENOWA

Oferujemy realizację umowy, wykonaną zgodnie ze wszystkimi wymaganiami Zamawiającego określonymi w Specyfikacji Warunków Zamówienia:

Część nr 4: Bielizna letnia długa

Lp.	Przedmiot zamówienia	Ilość (kompletów)	Cena jednostkowa brutto (za 1 kpl.)	Łączna wartość brutto (cena oferty) (ilość x cena jednostkowa brutto)
1	Bielizna letnia długa	555

W cenach jednostkowych brutto oraz wartościach brutto została uwzględniona stawka VAT w wysokości %.

II. OFERTA W ZAKRESIE INNYM NIŻ CENA

Zamówienie zrealizujemy w terminie nie później niż do dnia 30.10.2023 r.

III. OŚWIADCZENIE DOTYCZĄCE PRZEDMIOTU UMOWY

Oferujemy realizację umowy, wykonaną zgodnie ze wszystkimi wymaganiami Zamawiającego określonymi w SWZ.

Ponadto oświadczamy, że zawarte w Specyfikacji Warunków Zamówienia projektowane postanowienia umowy zostały przez nas zaakceptowane bez zastrzeżeń i zobowiązujemy się, w przypadku wybrania naszej oferty, do zawarcia umowy na wyżej wymienionych warunkach w miejscu i terminie wyznaczonym przez Zamawiającego.

IV. OŚWIADCZENIE O PODWYKONAWCACH (jeśli są znani)

Oświadczamy, że do realizacji niniejszego zamówienia zaangażujemy Podwykonawców i powierzmy im następujący zakres prac:

Dane proponowanego podwykonawcy:

Nazwa:

Siedziba:

REGON; NIP

Opis części, wartość lub wielkość wyrażona w [%] części zamówienia, która zostanie powierzona ww. podwykonawcy:

.....

.....

(powyższe dane dodać dla każdego podwykonawcy)

V. POZOSTAŁE INFORMACJE

Nazwa banku i nr konta bankowego, na które należy zwrócić wadium:
..... – dotyczy

Wykonawców wnoszących wadium w formie pieniężnej.

UWAGA: Zwrotu wadium należy dokonać na wskazany numer konta bankowego. Jeżeli nie podano numeru konta, wadium należy zwrócić na numer konta, z którego dokonano wpłaty wadium.

Osoby uprawnione do porozumiewania się z Zamawiającym:
.....

Nr telefonu:

Oświadczamy, że wskazana w SWZ platforma zakupowa Zamawiającego jest odpowiednia do przekazywania nam informacji dotyczących postępowania.

Uważamy się za związanych niniejszą ofertą przez okres 30 dni od ostatecznego terminu składania ofert.

Do oferty załączamy następujące dokumenty:

- 1)
- 2)

Informacja o powstaniu u Zamawiającego obowiązku podatkowego (jeśli dotyczy – art. 225 ustawy)

.....
.....

*Dokument należy sporządzić
w postaci elektronicznej i podpisać kwalifikowanym podpisem
elektronicznym, podpisem zaufanym lub podpisem osobistym.*

Zamawiający:

Służba Kontrwywiadu Wojskowego

ul. Wojciecha Oczki 1

02-007 Warszawa

FORMULARZ OFERTOWY

CZĘŚĆ 5 – Koszulka polowa

Dane dotyczące Wykonawcy (Lider konsorcjum lub Wykonawca samodzielny):

Nazwa:

Siedziba:

REGON; **NIP**

(nazwa i siedziba wykonawcy - w przypadku wspólnego ubiegania się o udzielenie zamówienia należy wymienić wszystkich wykonawców ze wskazaniem Pełnomocnika - Lidera)

Rodzaj Wykonawcy:

mikroprzedsiębiorstwo, małe przedsiębiorstwo, średnie przedsiębiorstwo, jednoosobowa działalność gospodarcza, osoba fizyczna nieprowadząca działalności gospodarczej,, inny rodzaj,

(zaznaczyć właściwe wpisując TAK lub niewłaściwe skreślić albo usunąć)

Partner konsorcjum: (jeśli dotyczy)

Nazwa:

Siedziba:

REGON; **NIP**

Rodzaj Wykonawcy:

mikroprzedsiębiorstwo, małe przedsiębiorstwo, średnie przedsiębiorstwo, jednoosobowa działalność gospodarcza, osoba fizyczna nieprowadząca działalności gospodarczej,, inny rodzaj,

(zaznaczyć właściwe wpisując TAK lub niewłaściwe skreślić albo usunąć)

Partner konsorcjum: (jeśli dotyczy)

Nazwa:

Siedziba:

REGON; **NIP**

Rodzaj Wykonawcy:

mikroprzedsiębiorstwo, małe przedsiębiorstwo, średnie przedsiębiorstwo, jednoosobowa działalność gospodarcza, osoba fizyczna nieprowadząca działalności gospodarczej,, inny rodzaj,

(zaznaczyć właściwe wpisując TAK lub niewłaściwe skreślić albo usunąć)

U W A G A : W przypadku Wykonawcy będącego osobą fizyczną należy podać poniższe dane:

Nazwisko i imię właściciela, adres zamieszkania

Nr PESEL

Nazwa i adres siedziby zakładu

Przystępując do postępowania o udzielenie zamówienia publicznego prowadzonego w trybie podstawowym bez możliwości negocjacji na **dostawę bielizny**, po zapoznaniu się z opisem przedmiotu zamówienia, składam ofertę na wykonanie zamówienia na następujących warunkach:

I. OFERTA CENOWA

Oferujemy realizację umowy, wykonaną zgodnie ze wszystkimi wymaganiami Zamawiającego określonymi w Specyfikacji Warunków Zamówienia:

Część nr 5: Koszulka polowa

Lp.	Przedmiot zamówienia	Ilość (sztuk)	Cena jednostkowa brutto (za 1 szt.)	Łączna wartość brutto (cena oferty) (ilość x cena jednostkowa brutto)
1	Koszulka polowa	585

W cenach jednostkowych brutto oraz wartościach brutto została uwzględniona stawka VAT w wysokości %.

II. OFERTA W ZAKRESIE INNYM NIŻ CENA

Zamówienie zrealizujemy w terminie nie później niż do dnia 30.10.2023 r.

III. OŚWIADCZENIE DOTYCZĄCE PRZEDMIOTU UMOWY

Oferujemy realizację umowy, wykonaną zgodnie ze wszystkimi wymaganiami Zamawiającego określonymi w SWZ.

Ponadto oświadczamy, że zawarte w Specyfikacji Warunków Zamówienia projektowane postanowienia umowy zostały przez nas zaakceptowane bez zastrzeżeń i zobowiązujemy się, w przypadku wybrania naszej oferty, do zawarcia umowy na wyżej wymienionych warunkach w miejscu i terminie wyznaczonym przez Zamawiającego.

IV. OŚWIADCZENIE O PODWYKONAWCACH (jeśli są znani)

Oświadczamy, że do realizacji niniejszego zamówienia zaangażujemy Podwykonawców i powierzymy im następujący zakres prac:

Dane proponowanego podwykonawcy:

Nazwa:

Siedziba:

REGON; NIP

Opis części, wartość lub wielkość wyrażona w [%] części zamówienia, która zostanie powierzona ww. podwykonawcy:

.....

.....

(powyższe dane dodać dla każdego podwykonawcy)

V. POZOSTAŁE INFORMACJE

Nazwa banku i nr konta bankowego, na które należy zwrócić wadium:
..... – dotyczy

Wykonawców wnoszących wadium w formie pieniężnej.

UWAGA: Zwrotu wadium należy dokonać na wskazany numer konta bankowego. Jeżeli nie podano numeru konta, wadium należy zwrócić na numer konta, z którego dokonano wpłaty wadium.

Osoby uprawnione do porozumiewania się z Zamawiającym:

Nr telefonu:

Oświadczamy, że wskazana w SWZ platforma zakupowa Zamawiającego jest odpowiednia do przekazywania nam informacji dotyczących postępowania.

Uważamy się za związanych niniejszą ofertą przez okres 30 dni od ostatecznego terminu składania ofert.

Do oferty załączamy następujące dokumenty:

- 1)
- 2)

Informacja o powstaniu u Zamawiającego obowiązku podatkowego (jeśli dotyczy – art. 225 ustawy)

.....
.....

*Dokument należy sporządzić
w postaci elektronicznej i podpisać kwalifikowanym podpisem
elektronicznym, podpisem zaufanym lub podpisem osobistym.*

Załącznik nr 2a

Opis Przedmiotu Zamówienia

WDTT- 539/MON

**MINISTERSTWO OBRONY NARODOWEJ
DEPARTAMENT POLITYKI ZBROJENIOWEJ**

**WOJSKOWY OŚRODEK BADAWCZO - WDROŻENIOWY
SŁUŻBY MUNDUROWEJ**

**WOJSKOWA DOKUMENTACJA
TECHNICZNO - TECHNOLOGICZNA**

**Skarpety zimowe
Wzór 539/MON**

**Za zgodność z obowiązującą
WDTT wzoru 539/MON
wraz z wprowadzonymi zmianami
Kartami Zmian na dzień 29.06.2022 r.**

**KOMENDANT
WOJSKOWEGO OŚRODKA
BADAWCZO-WDROŻENIOWEGO
SŁUŻBY MUNDUROWEJ**

wz. mjr Jacek WAWRYN

14. GRU 2022

Zaświadczenia potwierdzające posiadanie przez potencjalnych Wykonawców wzorów zakładowych ww. PUiW zgodnych z WDTT i Wzorem PUiW do produkcji seryjnej wydane po 01.03.2013 r. są aktualne.

Niniejsza Wojskowa Dokumentacja Techniczno-Technologiczna jest własnością Skarbu Państwa reprezentowanego przez Ministra Obrony Narodowej. Żadna część dokumentacji nie może być rozpowszechniana bez zgody Komendanta WOBWSM

Arkusz uzgodnień – tylko w dokumentacji oryginalnej

Spis treści

Arkusz uzgodnień – tylko w dokumentacji oryginalnej.....	2
1 Rysunek modelowy	4
2 Przedmiot dokumentacji.....	4
3 Opis ogólny wyrobu	4
4 Wymagania techniczne.....	4
4.1 Wykaz materiałów zasadniczych i dodatków	5
4.2 Charakterystyka dzianiny	5
Skład surowcowy skarpet	6
4.3 Rysunki prób dzianin.....	7
4.4 Charakterystyka maszyn podstawowych.....	7
5 Opis wykonania	8
6 Cechowanie, składanie, pakowanie	8
6.1 Cechowanie	8
6.2 Składanie	9
6.3 Pakowanie	9
7 Zasady weryfikacji zgodności.....	9
7.1 Tryb oceny zgodności	9
7.2 Proces nadzorowania jakości.....	9
7.2.1 Postanowienia ogólne	10
7.2.2 Badania zdawczo-odbiorcze	10
7.2.3 Badania okresowe	11
7.2.4 Zmiany w WDTT oraz wzorce przedmiotu (badania typu)	11
7.2.5 Zakres, wymagania i metody badań	11
7.3 Wzór przedmiotu.....	12
7.4 Gwarancja na przedmiot	12
8 Rysunek techniczny	13
9 Tabela wymiarów wyrobu gotowego.....	14
10 Arkusz ewidencji wprowadzonych zmian – tylko w dokumentacji oryginalnej.....	15

1 Rysunek modelowy



Fotografia 1

2 Przedmiot dokumentacji

Przedmiotem dokumentacji są wymagania techniczno użytkowe do wykonania skarpet zimowych Wzór 539/MON.

Niniejszy przedmiot stanowi materiał wojenny

3 Opis ogólny wyrobu

Skarpety zimowe wykonane w splocie lewoprawym, z przędzy wełnianej w kolorze czarnym, platerowanej poliamidem w tym samym kolorze. Przednia część cholewki, spód stopy, pięta i palce wykonane w splocie lewoprawym, z wrobioną po wewnętrznej stronie przędzą wełnianą w układzie pluszowym typu frotte. Ściągacz wykonany w splocie lewoprawym z wrobioną przędzą lateksową (w oplocie) w formie przekładanego mankietu.

4 Wymagania techniczne

Do wykonania obowiązują:

- Wojskowa Dokumentacja Techniczno-Technologiczna wyrobu;
- zatwierdzony wzór;
- specyfikacje techniczne materiałów zasadniczych i dodatków, wg wymagań określonych w tablicy 1.

4.1 Wykaz materiałów zasadniczych i dodatków

Zestawienie podstawowych materiałów zasadniczych i dodatków konfekcyjnych przedstawiono w tablicy 1.

Tablica 1

Lp.	Nazwa materiału	Typ, rodzaj, charakterystyka materiału	Wymaganie wg
1	Dzianina zasadnicza (tyłu cholewki)	dzianina lewoprawa platerowana w kolorze czarnym	tablicy 2
2	Dzianina pluszowa	rządkowa dzianina pluszowa typu frotte w kolorze czarnym	
3	Dzianina ściągaczowa	dzianina lewoprawa-podstawowa platerowana z wrobionym wątkiem w kolorze czarnym	tablicy 2
4	Nici do łączenia czubków	jedwab poliamidowy teksturowany o masie liniowej 33 dtex x 2 lub 44 dtex x 2 w kolorze czarnym	PN-ISO 1139:1998 PN-EN 12590:2002
5	Nitki elastyczne	lateksowe nitki elastyczne typu gumiteks tylko w ściągaczu	PN-P-04682:1989-

4.2 Charakterystyka dzianiny

Wymagania techniczno-użytkowe dla dzianiny zasadniczej i ściągaczowej zastosowanej do wykonania wyrobu oraz metody jej oceny zestawiono w tablicy 2.

Tablica 2

Lp.	Rodzaj parametru	Jednostka miary	Wartość	Oznaczenie i metoda badań	
1	Przędza zasadnicza				
1.1	Skład surowcowy przędzy zasadniczej	WO	%	PN-P-01703:1996 PN-P-04847-01:1993 PN-P-04847-03:1993 PN-P-04847-11:1993 PN-ISO 5088:2002	
		PES			
		PAN			
1.1	Masa liniowa przędzy	Tt	42 tex	PN-P-04653:1997	
2	Przędza platerowana				
2.1	Skład surowcowy przędzy	PA	%	100 jedwab poliamidowy teksturowany	PN-P-01703:1996 PN-P-04604:1972
2.2	Masa liniowa przędzy	Tt	(78 dtex f 24 x 2 t0) x 2	PN-P-04653:1997	
3	Nitki elastyczne typu „gumiteks”				
3.1	Skład surowcowy nitek gumowych	-	nitki lateksowe z opłotem w kolorze czarnym	specyfikacji technicznej dostawcy	
3.2	Masa liniowa nitek	Tt	90 dtex lub 110 dtex	PN-P-04653:1997	
4	Splot dzianin				
4.1	Splot dzianiny zasadniczej	-	lewoprawy platerowany	PN-EN ISO 4921:2002 PN-EN ISO 8388:2005 p. 3.1.11	
4.2	Splot dzianiny pluszowej typu bez frotte		rządkowy lewoprawy platerowany z nitką pluszową na lewej stronie dzianiny	PN-EN ISO 4921:2002 PN-EN ISO 8388:2005 p. 3.1.16	
		Masa liniowa przędzy zasadniczej tworzącej dzianinę pluszową typu frotte na lewej stronie dzianiny	Tt	42 tex x 2	PN-P-04653:1997

Tablica 2 (ciąg dalszy)

Lp.	Rodzaj parametru		Jednostki	Wartość	Oznaczenie i metoda badań	
4.3	Splot dzianiny ściągaczowej		-	lewoprawy-podstawowy platerowany z wrobionym elastycznym wątkiem - 1x3	PN-EN ISO 4921:2002 PN-EN ISO 8388:2005 p. 3.1.30	
5	Liczba rzędów dzianiny zasadniczej		liczba /cm	6,7 ± 0,5	PN-EN 14971:2007	
6	Liczba kolumniek dzianiny zasadniczej			5,6 ± 0,4		
7	Zmiana wymiarów po praniu długości całkowitej cholewki, nie więcej niż		%	12	PN-EN ISO 5077:2011 PN-EN ISO 6330:2012 procedura 4N	
8	Zmiana wymiarów po praniu długości stopy, nie więcej niż					
9	Wytrzymałość na przebicie kulką pięty i palców, nie mniej niż:		N	450	PN-EN ISO 9073-5:2008	
10	Skład surowcowy					
10.1	Skład surowcowy dzianiny zasadniczej	WO	%	23,0	± 3	PN-P-01703:1996 PN-P-048461992 PN-P-04847-01:1993 PN-P-04847-03:1993 PN-9P-04847-06:1993 PN-P-04847-11:1993 PN-ISO 5088:2002
		PES		16,6		
		PAN		16,6		
		PA		43,8		
10.2	Skład surowcowy skarpet	WO	%	34,2	± 3	PN-P-01703:1996 PN-P-048461992 PN-P-04847-01:1993 PN-P-04847-03:1993 PN-9P-04847-06:1993 PN-P-04847-11:1993 PN-ISO 5088:2002
		PES		24,4		
		PAN		24,4		
		PA		17,0		
11	Rozciągliwość ściągacza, nie mniej niż:		cm	20	PN-P-04887:1991	
12	Współrzędne barwy (D ₆₅ /10°) wzorca dzianiny zasadniczej koloru czarnego		L*	13,16	PN-EN ISO 105-J01:2002 PN-EN ISO 105-J03:2009 (geometria urządzenia pomiarowego d/0 lub d/8)	
			a*	0,42		
			b*	- 1,57		
	Dopuszczalna wartość różnicy barw, nie więcej niż:		ΔE* _{ab}	1,5		
13	Odporność wybarwień, nie mniej niż:					
13.1	pranie w temperaturze 40 °C	zmiana barwy	stopień	4	PN-EN ISO 105-C06:2010 metoda A1S	
		zabrudzenie bieli bawełny	stopień	4		
13.2	pot	zmiana barwy	stopień	4	PN-EN ISO 105-E04:2013-06	
		zabrudzenie bieli bawełny	stopień	4		
13.3	tarcie suche	zabrudzenie bieli bawełny	stopień	4	PN-EN ISO 105-X12:2016-08	
13.4	tarcie mokre	zabrudzenie bieli bawełny	stopień	3		

Bezpieczeństwo wyrobu

Wykonanie materiału powinno zapewniać zachowanie przez wyrób składu związków chemicznych i dopuszczalnego poziomu ich emisji bezpiecznego dla użytkowników, których wykazy, wielkości oraz procedury badawcze zostały określone przez Międzynarodowe Stowarzyszenie na Rzecz Badań i Rozwoju Ekologii Wyrobów Włókienniczych w dokumencie normatywnym OEKO-TEX Standard 100 – klasa produktu II.

Wymagany zakres badań dla wyrobu przedstawiono w Tabelicy 3. Dokumentami potwierdzającymi zgodność z wymaganiami dotyczącymi bezpieczeństwa powinny być wyniki badań wykonane w laboratorium akredytowanym wg PN-EN ISO/IEC 17025.

Tablica 3

Lp.	Nazwa parametru	Jednostka miary	Wartość parametru	Metoda badania wg
1	Odczyn pH	pH	4,0 + 7,5	PN-EN ISO 3071:2007
2	Zawartość wolnego lub uwalniającego się formaldehydu, nie więcej niż	mg/kg	75	PN-EN ISO14184-1:2011
3	Zawartość amin odszczepianych z barwników azowych w warunkach redukcyjnych, nie więcej niż	mg/kg	20	PN-EN 14362-1:2017-04

Uznaje się, również, że wyrób spełnia wymagania dotyczące bezpieczeństwa, jeżeli posiada aktualną autoryzację (certyfikat) do posługiwania się znakiem OEKO – TEX, zgodnie z normą OEKO – TEX Standard 100 (klasa produktów II).

4.3 Rysunki prób dzianin

Próby dzianin przedstawiono na rysunkach 2 i 3.

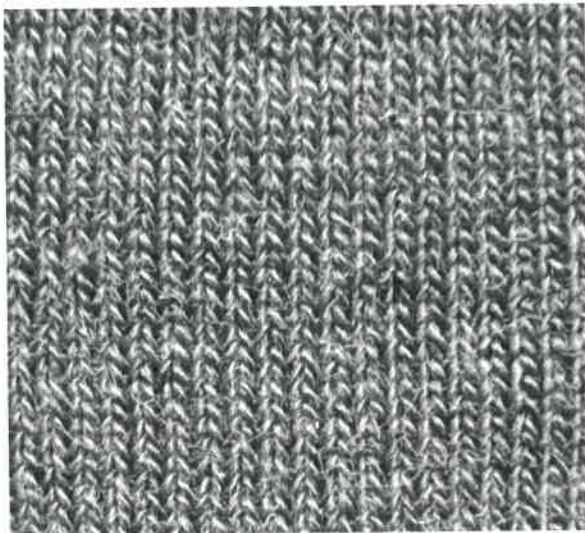

Rysunek 2 - Działina kolor czarny

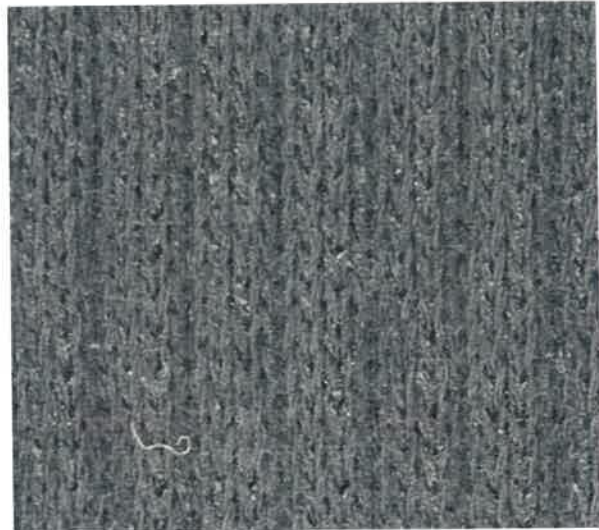

Rysunek 3 - Ściągacz kolor czarny

4.4 Charakterystyka maszyn podstawowych

Wykaz podstawowych maszyn zastosowanych do wykonania wzorów skarpet zimowych przedstawiono w tabelicy 4.

Tablica 4

Lp.	Rodzaj maszyny	Typ	Oznaczenia i uwagi
1	Automat pończosznicy	jednocylindrowy	E 10 ϕ 3 1/2 dla wielkości 21-22, 23-24 E 10 ϕ 3 3/4 dla pozostałych wielkości
2	Maszyna szyjąca	łączarka	gęstość ściegu łańcuszkowego 120 ściegów /dm
3	Formiarka	-	formowanie skarpet
4	Zszywacz	-	łączenie par i etykiet jednostkowych

Wymagane jest oznaczenie typów maszyn i ich parametrów technicznych w zakładowych dokumentacjach techniczno-technologicznych producenta.

5 Opis wykonania

Podstawowe operacje wykonania wyrobu przedstawiono w tablicy 5.

Tablica 5

Lp.	Czynności	Sposób wykonania
1	Dzianie	automat pończosznicy
2	Wywracanie na lewą stronę	ręcznie
3	Łączenie czubków	maszyna szyjąca
4	Wywracanie na prawą stronę	ręcznie
5	Formowanie wyrobu	formiarka
6	Czyszczenie wyrobu	ręcznie
7	Pasowanie	ręcznie
8	Klasyfikacja jakościowa	ręcznie
9	Pakowanie	ręcznie

6 Cechowanie, składanie, pakowanie

6.1 Cechowanie

Etykieta jednostkowa zawierająca co najmniej następujące dane:

- nazwę, adres i znak firmowy Wykonawcy i Producenta;
- nazwę wyrobu, numer wzoru,
- skład surowcowy skarpet z podaniem grup surowcowych oraz ich udziałów procentowych,
- rodzaj wykończenia uszlachetniającego;
- wielkość wyrobu oznaczona według tabeli wielkości;
- jakość wyrobu podaną słownie;
- znak kontroli jakości;
- miesiąc i rok produkcji wyrobu, numer partii produkcyjnej
- oznaczenie sposobu konserwacji wg PN-EN ISO 3758:2012;
- informacje o okresie użytkowania i gwarancji (normatywny okres używalności – 1rok, gwarancja wpisać okres gwarancji ustalony w umowie kupna – sprzedaży)
- oznaczenie kodem kreskowym zgodnie z postanowieniami Decyzji Nr 3/MON Ministra Obrony Narodowej z dnia 3 stycznia 2014 r. w sprawie wytycznych określających wymagania w zakresie znakowania kodem kreskowym wyrobów dostarczanych do resortu obrony narodowej (Dz. Urz. Min. Obr. Nar. Z 2014 r. poz. 11) oraz zgodnie z umową zakupu.

Oznaczenie sposobu konserwacji zgodnie z PN-EN ISO 3758:2012 obejmujące następujący układ znaków:



Etykieta na opakowanie zbiorcze zawierająca co najmniej następujące dane:

- nazwę, adres i znak firmowy Wykonawcy i Producenta;
- nazwę wyrobów, numer wzoru;
- jakość wyrobów podaną słownie, przy czym drugą jakość należy dodatkowo oznaczyć jednym pasem nadrukowanym po przekątnej etykiety;
- ogólną liczbę sztuk zawartych w opakowaniu;
- wielkość wyrobów z wyszczególnieniem liczby par w poszczególnych wielkościach
- numer pakującego;
- miesiąc i rok produkcji wyrobu, numer partii produkcyjnej,
- oznaczenie kodem kreskowym zgodnie z postanowieniami Decyzji Nr 3/MON Ministra Obrony Narodowej z dnia 3 stycznia 2014 r. w sprawie wytycznych określających wymagania w zakresie znakowania kodem kreskowym wyrobów dostarczanych do resortu obrony narodowej (Dz. Urz. Min. Obr. Nar. Z 2014 r. poz. 11) oraz zgodnie z umową zakupu.

6.2 Składanie

Parę skarpet jednakowej wielkości połączyć na ściągaczu z jednoczesnym zamocowaniem etykiety jednostkowej i złożyć na dwie części po długości.

6.3 Pakowanie

Złożone skarpety w jednej wielkości pakowane są w paczki po 5 par za pomocą banderoli. Następnie 50 par skarpet umieszcza się w kartonie zbiorczym o wymiarach 40 cm x 40 cm x 30 cm. Po oklejeniu taśmą samoprzylepną i ostemplowaniu pieczętką firmową na karton naklejana jest etykieta na opakowanie zbiorcze.

7 Zasady weryfikacji zgodności

7.1 Tryb oceny zgodności

Ocenę zgodności wykonania wyrobu z postanowieniami niniejszej Wojskowej Dokumentacji Techniczno-Technologicznej (WDTT) należy prowadzić według zasad określonych w ustawie z dnia 17 listopada 2006 r. o systemie oceny zgodności wyrobów przeznaczonych na potrzeby obronności i bezpieczeństwa państwa (t.j. Dz.U. z 2022 r. poz. 747) oraz zgodnie z rozporządzeniem Ministra Obrony Narodowej z dnia 11 stycznia 2013 r. w sprawie szczegółowego wykazu wyrobów podlegających ocenie zgodności oraz sposobu i trybu przeprowadzania oceny zgodności wyrobów przeznaczonych na potrzeby obronności państwa (t.j. Dz. U. z 2021 r. poz.1628).

Zgodnie z rozporządzeniem Ministra Obrony Narodowej dnia 5 marca 2007 r. w sprawie sprawowania nadzoru nad czynnościami związanymi z wyrobem wprowadzanym do użytku w komórkach i jednostkach organizacyjnych podległych lub nadzorowanych przez Ministra Obrony Narodowej (t.j. Dz. U. z 2015 r. poz. 259) organem sprawującym nadzór nad czynnościami związanymi z wyrobem wprowadzanym do użytku jest szef Rejonowego Przedstawicielstwa Wojskowego (RPW) wskazany przez Szefa Agencji Uzbrojenia, której jest podległe RPW.

Skarpety zimowe podlegają ocenie zgodności w trybie I.

7.2 Proces nadzorowania jakości

Proces nadzorowania jakości wyrobów prowadzi RPW wskazane przez Dyrektora WCNJiK lub inny organ wskazany przez Zamawiającego w umowie (dalej „organ realizujący proces nadzorowania jakości”). Organ ten realizuje proces nadzorowania jakości wyrobu zgodnie z decyzją Nr 126/MON Ministra Obrony Narodowej z dnia 16 sierpnia 2019 r. w sprawie zapewnienia jakości sprzętu wojskowego i usług, których przedmiotem jest sprzęt wojskowy (Dz. Urz. Min. Obr. Nar. z 2019 r. poz. 159 z późn. zm.).

7.2.1 Postanowienia ogólne

W celu sprawdzenia, czy wyroby są wykonane zgodnie z wymaganiami WDTT wyrobu ustala się następujące rodzaje badań kontrolnych:

- zdawczo-odbiorcze (Z-O);
- okresowe (O).

Podstawowymi dokumentami przy realizacji procesu nadzorowania jakości i badań kontrolnych przedmiotów umundurowania i wyekwipowania są:

- niniejsza Wojskowa Dokumentacja Techniczno-Technologiczna (WDTT) do produkcji seryjnej;
- wzór wyrobu;
- normy wskazane w niniejszej dokumentacji.

Wyroby przedstawione do badań zgodności z wymaganiami WDTT powinny być zwolnione przez służby Kontroli Jakości (KJ) Wykonawcy. Zwolnienie należy potwierdzić odpowiednimi dokumentami i pieczęciami działu KJ Wykonawcy.

W przypadku uzyskania wyników badań zdawczo-odbiorczych lub okresowych niezgodnych z wymaganiami określonymi w WDTT organ realizujący proces nadzorowania jakości wstrzymuje zwolnienie badanej partii wyrobów. Zwolnienie partii może nastąpić po usunięciu błędów wykonania oraz potwierdzeniu poprawności wykonania wyrobów pozytywnymi wynikami badań.

Próbki do badań pobiera się zgodnie z decyzją organu realizującego proces nadzorowania jakości:

- z partii wyrobów zgodnie z normą PN-P-84751:1992 Wyroby dziewiarskie i pończosznice – Badania odbiorcze dla partii wyrobów o licznosci nie większej niż 20000 par, o tym samym oznaczeniu klasyfikacyjnym, tej samej jakości, przedstawionych do jednorazowej weryfikacji zgodności.

Próbki do badań pobiera przedstawiciel organu realizującego proces nadzorowania jakości z udziałem komisji Wykonawcy

Badania wykonują:

- Wykonawca przy udziale i pod nadzorem przedstawiciela organu realizującego proces nadzorowania jakości, w zakresie określonym w tablicy 6, Lp. 1, 2 i 3,
- laboratoria w zakresie określonym w tablicy 6, Lp. 4.

Pozytywne wyniki badań są podstawą do potwierdzenia zgodności wyrobu z WDTT. Partię wyrobów należy uznać za niezgodną z wymaganiami, jeżeli chociażby jedna z badanych laboratoryjnie właściwości lub ocenianych innych wymagań określonych w WDTT, dla jednego z badanych wyrobów, nie spełnia wymagań podanych w WDTT.

Organ realizujący proces nadzorowania jakości ma prawo kontroli u Wykonawcy warunków realizacji produkcji, w tym procesów międzyoperacyjnych, na zgodność z wymaganiami WDTT.

Wyrób powinien także spełniać dodatkowe wymagania jakościowe, jeżeli zapisano je w umowie. Sposób potwierdzenia tych wymagań określa umowa.

7.2.2 Badania zdawczo-odbiorcze

Badania zdawczo-odbiorcze wykonuje się w celu sprawdzenia, czy wyroby są wykonane zgodnie z wymaganiami WDTT. Pozytywny wynik badań jest podstawą do potwierdzenia zgodności wyrobu z WDTT.

Dla pierwszej partii wyrobów dostarczonych zgodnie z zawartą umową badania laboratoryjne należy wykonać w laboratorium wg PN-EN ISO/IEC 17025. Dla kolejnych partii dopuszcza się przeprowadzenie badań w innym laboratorium. Jeden egzemplarz wyników badań laboratoryjnych Wykonawca przekazuje organowi realizującemu proces nadzorowania jakości.

W przypadku zmiany dostawcy materiałów zasadniczych, wskazanych w WDTT, tablica 6, Wykonawca jest zobowiązany dla pierwszej partii dostawy, wykonanej z tych materiałów, przedstawić wyniki badań laboratoryjnych z laboratorium z akredytacją wg PN-EN ISO/IEC 17025.

Dla pozostałych materiałów wskazanych w WDTT, tablica 1, Wykonawca przedstawia organowi realizującemu proces nadzorowania jakości dokumenty potwierdzające ich parametry – np. wyniki badań z laboratorium, świadectwa jakości, certyfikaty lub atesty producenta.

W przypadku zaistnienia przesłanek, które mogą świadczyć o pogorszeniu jakości wyrobu lub materiałów składowych organ realizujący proces nadzorowania jakości może pobrać losowo z bieżącej partii produkcyjnej wyroby i zlecić ich badanie WOBWSM (koszty badań pokrywa WOBWSM, w przypadku braku akredytacji na wymagany zakres badań WOBWSM przekazuje przedmioty do laboratorium z akredytacją wg PN-EN ISO/IEC 17025.). Pozytywne wyniki przeprowadzonych badań należy zaliczyć do badań zdawczo - odbiorczych partii. Potwierdzenie w badaniach niezgodności wyrobów z wymaganiami określonymi w niniejszych WDTT skutkuje rozszerzeniem badań zdawczo-odbiorczych lub zwiększeniem liczności próby wg uzgodnień między Wykonawcą a organem realizującym proces nadzorowania jakości. Badania te Wykonawca wykonuje w laboratorium z akredytacją wg PN-EN ISO/IEC 17025, bez dodatkowego finansowania przez MON, a jeden egzemplarz wyników badań przekazuje organowi realizującemu proces nadzorowania jakości.

7.2.3 Badania okresowe

Badania okresowe wykonuje się w celu okresowego sprawdzenia czy wyroby są zgodne z wymaganiami podanymi w WDTT, w celu sprawdzenia stabilności procesu technologicznego podczas ich wytwarzania, potwierdzenia możliwości kontynuowania wytwarzania wyrobów według obowiązującej WDTT oraz w celu stwierdzenia możliwości weryfikacji zgodności/zwolnienia wyrobów. Badania okresowe wykonuje Wykonawca, przy udziale i pod kontrolą przedstawiciela organu realizującego proces nadzorowania jakości (nie dotyczy badań laboratoryjnych).

Badania okresowe przeprowadza się, dla pierwszej i co piątej partii wyrobów (1, 5, 10 itd.) w danym roku kalendarzowym dostaw.

Do badań okresowych pobierana jest próbka o liczności wymaganej w prowadzonych badaniach.

Badania powinny być przeprowadzone zgodnie z zakresem określonym w tablicy 6. Badania laboratoryjne wykonuje się w laboratorium z akredytacją wg PN-EN ISO/IEC 17025. Wykonawca przekazuje organowi realizującemu proces nadzorowania jakości jeden egzemplarz wyników badań.

Dla partii wyrobów przedstawionych do badań okresowych nie przeprowadza się dodatkowych badań zdawczo-odbiorczych.

Wyniki badań okresowych są równoznaczne z przeprowadzeniem badań zdawczo-odbiorczych.

7.2.4 Zmiany w WDTT oraz wzorze przedmiotu (badania typu)

Wykonawca przedmiotu, RPW, WOBWSM lub Szefostwo Służby Mundurowej Inspektoratu Wsparcia Sił Zbrojnych może zaproponować wprowadzenie zmian w niniejszej WDTT oraz wzorze przedmiotu. Jeżeli zaproponowane zmiany mogą mieć wpływ na charakterystyki techniczne, jakość lub własności użytkowe przedmiotu, to przed ich wprowadzeniem przeprowadza się badania typu zgodnie z zasadami określonymi w rozdziale 4 „Procedury realizacji prac rozwojowych dla przedmiotów umundurowania i wyekwipowania”, wprowadzonej Decyzją Nr 314/MON Ministra Obrony Narodowej z dnia 28 października 2013 r. (Dz. Urz. Min. Obr. Nar. z 2013 r. poz. 274, z późn. zm.).

7.2.5 Zakres, wymagania i metody badań

Zestawienie zakresów wymagań i metod badań dla poszczególnych rodzajów badań kontrolnych przedstawiono w tablicy 6.

Tablica 6

Lp.	Rodzaje badań	Wymagania i metody badań wg	Wykonywać podczas badań	
			Z-O	O
1	Sprawdzenie i ocena dokumentacji wyrobów przedstawionych do badań		+	+
2	Oględziny zewnętrzne wyrobów			
2.1	Sprawdzenie zgodności cechowania (informacji umieszczonych na wszywkach informacyjnych i etykietach jednostkowych), składania i pakowania	WDTT rozdz. 6	+	+

Tablica 6 (ciąg dalszy)

Lp.	Rodzaje badań	Wymagania i metody badań wg	Wykonywać podczas badań	
			Z-O	O
3	Badania szczegółowe wyrobów			
3.1	Sprawdzenie dokumentacji zakupu materiałów zasadniczych i dodatków	WDTT podrozdz. 4.1	+	+
3.2	Sprawdzenie zgodności użytych materiałów zasadniczych i dodatków	WDTT podrozdz. 4.1, 4.2	+	+
3.3	Sprawdzenie wyglądu ogólnego wyrobu oraz zgodności z obowiązującym wzorem (badanie organoleptyczne)	Ocena zgodności z wzorem PUiW	+	+
3.4	Sprawdzenie zgodności wymiarów wyrobu z tabelami wymiarów wyrobu gotowego	WDTT rozdz.8, 9	+	+
4	Badania laboratoryjne			
4.1.	Sprawdzenie spełnienia wymagań dla wyrobu	WDTT rozdz. 4.2, tablica 2 Lp.: 11, 13.1, 13.2 oraz Bezpieczeństwo wyrobu	- *)	+
		WDTT rozdz. 4.2, tablica 2 Lp.: 5, 6, 7, 8, 9, 10.2, 13.3, 13.4	+	+
*) Wykonać sprawdzenie dla pierwszej partii wyrobów podlegających badaniom zdawczo-odbiorczym w danym roku kalendarzowym.				

Uwagi:

1. Dopuszcza się zmiany w kolejności wykonywania badań po uzgodnieniu z organem realizującym proces nadzorowania jakości.
2. Wprowadzone w tablicy 6 oznaczenia badań:
 - „Z-O” - zdawczo-odbiorcze,
 - „O” - okresowe,
 - „+” - badania wykonuje się,
 - „-” - badania nie wykonuje się.

7.3 Wzór przedmiotu

Aktualny wzór przedmiotu (dostępny w WOBWSM), wykonany zgodnie z przedmiotową dokumentacją i zatwierdzony zgodnie z „Procedurą realizacji prac rozwojowych dla przedmiotów umundurowania i wyekwipowania”, jest elementem odniesienia przy ocenie zgodności (porównania przedmiotu, także w ramach badań laboratoryjnych).

7.4 Gwarancja na przedmiot

Okres i warunki gwarancji udzielone przez Wykonawcę na przedmiot określa umowa.

8 Rysunek techniczny

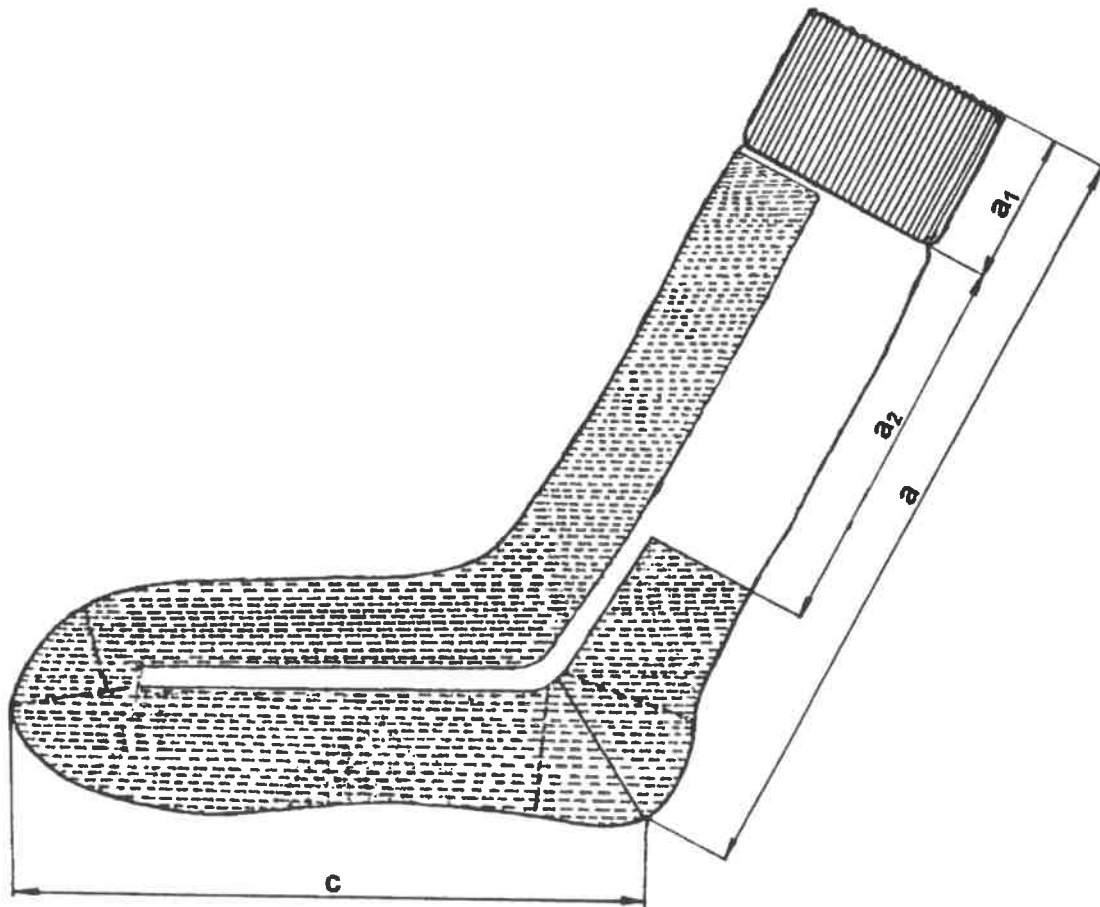

Rysunek 4

9 Tabela wymiarów wyrobu gotowego

Wymiary wyrobu gotowego podane zostały w tablicy 7. Dopuszczalne wartości mas jednostkowych dla par skarpet w poszczególnych wielkościach przedstawiono w tablicy 8.

Tablica 7

Wymiary w centymetrach

Oznaczenie na rysunku	Wielkość wyrobu		21 - 22	23 - 24	25 - 26	27 - 28	29 - 30	Dopuszczalne odchylenia wymiarów
	Wymiar							
<i>a</i>	Długość całkowita		26,0	28,0	30,0	32,0	34,0	± 1,5
<i>a</i> ₁	Długość ściągacza		5,5					± 0,5
<i>a</i> ₂	Długość bez frotty		9,0	11,0	13,0	15,0	17,0	± 1,0
<i>c</i>	Długość stopy		22	23	25	27	29	± 1,0

Tablica 8 – Zestawienie wielkości skarpet i mas jednostkowych

Wielkość wyrobu w centymetrach	21 - 22	23 - 24	25 - 26	27 - 28	29 - 30
Masa wyrobu gotowego w gramach	97,0 ± 9,7	104,0 ± 10,4	110,0 ± 11,0	117,0 ± 11,7	125,0 ± 12,5

10 Arkusz ewidencji wprowadzonych zmian – tylko w dokumentacji oryginalnej

Załącznik nr 2b

Opis Przedmiotu Zamówienia WDTT- 538/MON

**MINISTERSTWO OBRONY NARODOWEJ
INSPEKTORAT WSPARCIA SIŁ ZBROJNYCH**

**WOJSKOWY OŚRODEK BADAWCZO - WDROŻENIOWY
SŁUŻBY MUNDUROWEJ**

**WOJSKOWA DOKUMENTACJA
TECHNICZNO - TECHNOLOGICZNA**

Skarpety letnie

Wzór 538/MON

**Za zgodność z obowiązującą
WDTT wzoru 538/MON
wraz z wprowadzonymi zmianami
Kartami Zmian na dzień 29.06.2022 r.**

**KOMENDANT
WOJSKOWEGO OŚRODKA
BADAWCZO-WDROŻENIOWEGO
SŁUŻBY MUNDUROWEJ**

wz. mjr Jacek WAWRYN

14 680 2022

Zaświadczenia potwierdzające posiadanie przez potencjalnych Wykonawców wzorów zakładowych ww. PUiW zgodnych z WDTT i Wzorem PUiW do produkcji seryjnej wydane po 25.05.2015 r. są aktualne.

Niniejsza Wojskowa Dokumentacja Techniczno-Technologiczna jest własnością Skarbu Państwa reprezentowanego przez Ministra Obrony Narodowej. Żadna część dokumentacji nie może być rozpowszechniana bez zgody Komendanta WOBWSM

Arkusz uzgodnień – tylko w dokumentacji oryginalnej

Spis treści

Arkusz uzgodnień – tylko w dokumentacji oryginalnej	2
1 Fotografia wyrobu	4
2 Przedmiot dokumentacji	4
3 Opis ogólny wyrobu	4
4 Wymagania techniczne	5
4.1 Wykaz materiałów zasadniczych i dodatków	5
4.2 Charakterystyka dzianiny	5
4.3 Charakterystyka maszyn podstawowych	7
5 Opis wykonania	7
6 Cechowanie, składanie, pakowanie	8
6.1 Cechy dostawcy	8
6.2 Składanie	9
6.3 Pakowanie	9
7 Zasady weryfikacji zgodności	9
7.1 Tryb oceny zgodności	9
7.2 Proces nadzorowania jakości	9
7.2.1 Postanowienia ogólne	10
7.2.2 Badania zdawczo-odbiorcze	10
7.2.3 Badania okresowe	11
7.2.4 Zmiany w WDTT oraz wzorze przedmiotu (badania typu)	11
7.2.5 Zakres, wymagania i metody badań	11
7.3 Wzór przedmiotu	13
7.4 Gwarancja na przedmiot	13
8 Rysunek techniczny	13
9 Tabela wymiarów wyrobu gotowego	14
10 Arkusz ewidencji wprowadzonych zmian – tylko w dokumentacji oryginalnej	15

1 Fotografia wyrobu

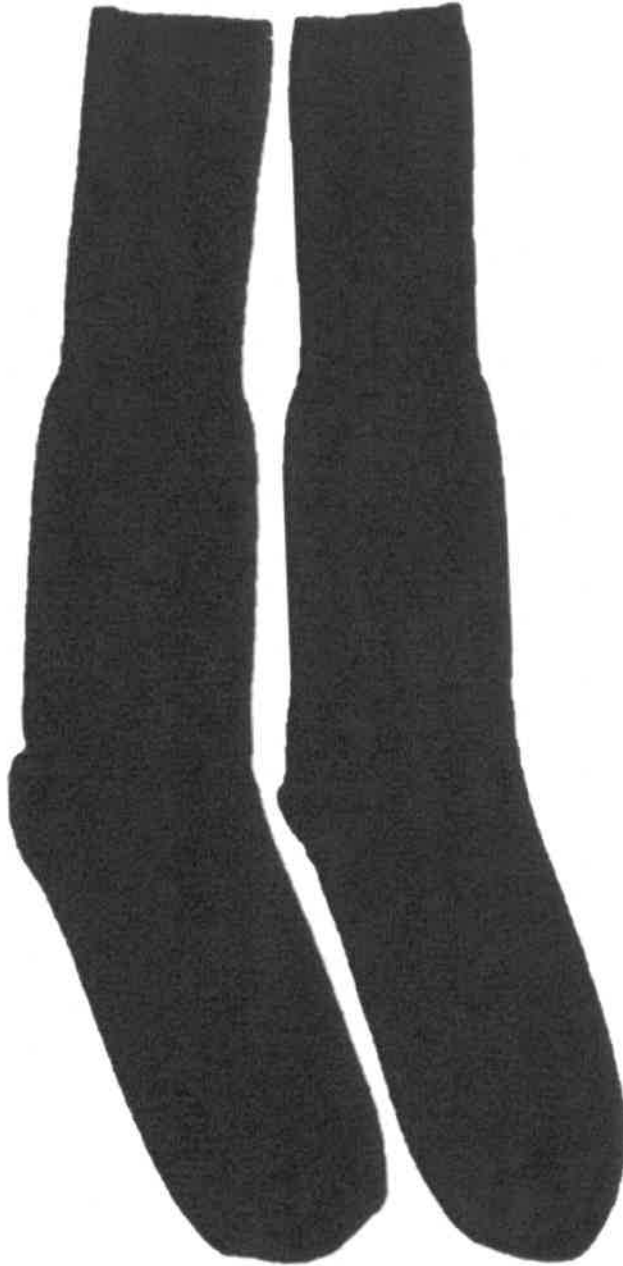

Fotografia 1

2 Przedmiot dokumentacji

Przedmiotem dokumentacji są wymagania techniczno użytkowe do wykonania skarpet letnich Wzór 538/MON. Niniejszy przedmiot stanowi materiał wojenny.

3 Opis ogólny wyrobu

Skarpety letnie w kolorze czarnym wykonane są z chesankowej przędzy bawełnianej, wzmocnionej przędzą poliamidową. Cholewka, stopa, spód stopy oraz palce wykonane w rozwiązaniu dzianiny lewoprawej platerowanej. Ściągacz w splotie dwuprawym 1x1 z dodatkiem gumiteksu..

4 Wymagania techniczne

Do wykonania obowiązują:

- Wojskowa Dokumentacja Techniczno-Technologiczna wyrobu;
- zatwierdzony wzór;
- specyfikacje techniczne materiałów zasadniczych i dodatków, wg wymagań określonych w tablicy 1.

4.1 Wykaz materiałów zasadniczych i dodatków

Zestawienie podstawowych materiałów zasadniczych i dodatków konfekcyjnych przedstawiono w tablicy 1.

Tablica 1

Lp.	Nazwa materiału	Typ, rodzaj, charakterystyka materiału	Wymaganie wg
1	Dzianina zasadnicza	bawełniana dzianina lewoprawa platerowana w kolorze czarnym	tablicy 2
2	Dzianina ściągaczowa	bawełniana dzianina dwuprawa z elastyczną nitką w kolorze czarnym	
3	Nici do łączenia czubków	jedwab poliamidowy teksturowany 40 dtex × 2 lub 33 dtex × 2	PN-ISO 1139:1998 PN-EN 12590:2002
4	Nitki elastyczne	lateksowe nitki typu gumitekks tylko w ściągaczu	PN-P-04682:1989-
5	Etykiety	etykieta jednostkowa	punktu 7
		etykieta na opakowanie zbiorcze	
5	Banderola	banderola służąca do połączenia 10 par skarpet	
6	Karton	karton służący do zapakowania 50 par skarpet	

4.2 Charakterystyka dzianiny

Wymagania techniczno-użytkowe dla dzianiny zasadniczej i ściągaczowej zastosowanej do wykonania wyrobu oraz metody jej oceny zestawiono w tablicy 2.

Tablica 2

Lp.	Rodzaj parametru	Jednostka miary	Wartość	Oznaczenie i metoda badania wg
Dzianina zasadnicza				
1	Przędza zasadnicza			
1.1	Skład surowcowy przędzy	%	CO 100	PN-P-01703:1996 PN-P-04604:1972
1.2	Masa liniowa przędzy	Tt	30 tex	PN-P-04653:1997
2	Przędza platerująca			
2.1	Skład surowcowy przędzy	%	PA 100	PN-P-01703:1996 PN-P-04604:1972
2.2	Masa liniowa przędzy	Tt	78 dtex x 2	PN-P-04653:1997
3	Przędza elastyczna typu „gumitekks			
3.1	Skład surowcowy nitek gumowych	%	lateks 100	specyfikacji technicznej dostawcy
3.2	Masa liniowa nitek	Tt	90 dtex lub 110 dtex	PN-P-04653:1997

Tablica 2 (ciąg dalszy)

Lp.	Rodzaj parametru		Jednostka miary	Wartość	Oznaczenie i metoda badania wg
4	Splot dzianiny zasadniczej		-	lewoprawy platerowany	PN EN-ISO 8388:2005 p. 3.1.11
5	Liczba rzędów		liczba /cm	10,5 ± 0,8	PN-EN 14971:2007
6	Liczba kolumnienek			8,8 ± 0,5	
7	Zmiana wymiarów po praniu długości całkowitej, nie więcej niż:		%	12	PN-EN ISO 5077:2011 PN-EN ISO 6330:2012 procedura 4M
8	Zmiana wymiarów po praniu długości stopy, nie więcej niż:				
9	Wytrzymałość na przebicie kulką pięty i palców, nie mniej niż:		N	380	PN-EN ISO 9073-5:2008
10	Skład surowcowy dzianiny zasadniczej	bawełna	%	65 ± 4	PN-P-04604:1972
		poliamid		35 ± 2	
11	Splot dzianiny ściągacza		-	dwuprawy 1 x 1 z wątkiem poziomym wzdłuż rzędów oczek platerowanych	PN-EN ISO 8388:2005 3.3.44
12	Rozciągliwość ściągacza, nie mniejsza niż		cm	20	PN-P-04887:1991
13	Współrzędne barwy (D ₆₅ / 10 ⁰) wzorca dzianiny zasadniczej koloru czarnego		L*	11,61	PN-EN ISO 105-J01:2002; PN-EN ISO 105-J03:2009 (geometria urządzenia pomiarowego d/0 lub d/8)
			a*	0,60	
			b*	-1,44	
	Zalecana wartość różnicy barw, nie więcej niż:		ΔE* _{ab}	1,5	
14	Odporność wybarwień, nie mniej niż:				
14.1	światło	zmiana barwy	stopień	4	PN-EN ISO 105-B02: 2014-11
14.2	pranie w temperaturze 40°C	zmiana barwy	stopień	4	PN-ISO105-C06:2010 metoda A1S
		zabrudzenie bieli bawełny		4	
14.3	pot	zmiana barwy	stopień	4	PN-EN ISO 105-E04:2013-06
		zabrudzenie bieli bawełny		4	
14.4	tarcie suche	zabrudzenie bieli bawełny	stopień	4	PN-EN ISO 105-X12:2016-08
14.5	tarcie mokre	zabrudzenie bieli bawełny	stopień	3	

Bezpieczeństwo wyrobu

Wykonanie materiału powinno zapewniać zachowanie przez wyrób składu związków chemicznych i dopuszczalnego poziomu ich emisji bezpiecznego dla użytkowników, których wykazy, wielkości oraz procedury badawcze zostały określone przez Międzynarodowe Stowarzyszenie na Rzecz Badań i Rozwoju Ekologii Włókienniczych w dokumencie normatywnym OEKO-TEX Standard 100 – klasa produktu II.

Wymagany zakres badań dla wyrobu przedstawiono w Tabelcy 3. Dokumentami potwierdzającymi zgodność z wymaganiami dotyczącymi bezpieczeństwa powinny być wyniki badań wykonane w laboratorium akredytowanym wg PN-EN ISO/IEC 17025.

Tabelca 3

Lp.	Nazwa parametru	Jednostka miary	Wartość parametru	Metoda badania wg
1	Odczyn pH	pH	4,0+7,5	PN-EN ISO 3071:2007
2	Zawartość wolnego lub uwalniającego się formaldehydu, nie więcej niż	mg/kg	75	PN-EN ISO14184-1:2011
3	Zawartość pestycydów, nie więcej niż	mg/kg	1,0	metodą chromatografii gazowej z detekcją wychwytu elektronów (GC-ECD) lub z detekcją masową (GC-MS)
4	Zawartość amin odszczepianych z barwników azowych w warunkach redukcyjnych, nie więcej niż	mg/kg	20	PN-EN 14362-1:2017-04
* dotyczy materiałów z zawartością naturalnych włókien celulozowych				

Uznaje się, również, że wyrób spełnia wymagania dotyczące bezpieczeństwa, jeżeli posiada aktualną autoryzację (certyfikat) do posługiwania się znakiem OEKO-TEX, zgodnie z normą OEKO-TEX Standard 100 (klasa produktów II).

4.3 Charakterystyka maszyn podstawowych

Wykaz maszyn podstawowych zastosowanych do wykonania wojskowych wzorów skarpet przedstawiono w tabelcy 4.

Tabelca 4

Lp.	Rodzaj maszyny	Typ	Uwagi
1	Automat pończosznicy	Dwucylindrowy E 14 168 igieł	ϕ 3,75" dla wielkości: 21-22, 23-24, 25-26 ϕ 4" dla wielkości: 27-28, 29-30
2	Łączarka	-	gęstość ściegu łancuszkowego (50+55) ściągów/dm
3	Formiarka	-	formowanie skarpet
4	Zszywacz	-	łączenie par i etykiet jednostkowych

5 Opis wykonania

Podstawowe operacje wykonania wyrobu przedstawiono w tabelcy 5

Tablica 5

Lp.	Czynności	Sposób wykonania
1	Dzianie	automat pończosznicy
2	Wywracanie na lewą stronę	ręcznie
3	Łączenie czubków	łączarka
4	Wywracanie na prawą stronę	ręcznie
5	Formowanie wyrobu	formiarka
6	Czyszczenie wyrobu	ręcznie
7	Pasowanie	ręcznie
8	Klasyfikacja jakościowa	ręcznie
9	Pakowanie	ręcznie

6 Cechowanie, składanie, pakowanie

6.1 Cechy dostawcy

Etykieta jednostkowa zawierająca co najmniej następujące dane:

- nazwę, adres i znak firmowy Wykonawcy;
- nazwę wyrobu, numer wzoru,
- skład surowcowy z podaniem grup surowcowych oraz ich udziałów procentowych,
- rodzaj wykończenia uszlachetniającego;
- wielkość wyrobu oznaczona według tabeli wielkości;
- jakość wyrobu podaną słownie;
- znak kontroli jakości;
- miesiąc i rok produkcji wyrobu, numer partii produkcyjnej;
- oznaczenie sposobu konserwacji wg PN-EN ISO 3758:2012;
- informacje o okresie użytkowania i gwarancji (normatywny okres używalności – 1rok, gwarancja wpisać okres gwarancji ustalony w umowie kupna – sprzedaży);
- oznaczenie kodem kreskowym zgodnie z postanowieniami Decyzji Nr 3/MON Ministra Obrony Narodowej z dnia 3 stycznia 2014 r. w sprawie wytycznych określających wymagania w zakresie znakowania kodem kreskowym wyrobów dostarczanych do resortu obrony narodowej (Dz. Urz. Min. Obr. Nar. z 2014 r. poz. 11) oraz zgodnie z umową zakupu.

Oznaczenie sposobu konserwacji zgodnie z PN-EN ISO 3758:2012 obejmujące następujący układ znaków:

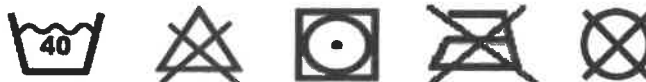

Etykieta na opakowanie zbiorcze zawierająca co najmniej następujące dane:

- nazwę, adres i znak firmowy wykonawcy;
- nazwę wyrobów, numer wzoru;
- wielkości wyrobów oznaczone według tabeli wielkości;
- jakość wyrobów podaną słownie;
- ogólną liczbę sztuk zawartych w opakowaniu;
- wielkość wyrobów z wyszczególnieniem liczby sztuk w poszczególnych wielkościach;
- numer pakującego;
- miesiąc i rok produkcji wyrobu, numer partii produkcyjnej;
- oznaczenie kodem kreskowym zgodnie z postanowieniami Decyzji Nr 3/MON Ministra Obrony Narodowej z dnia 3 stycznia 2014 r. w sprawie wytycznych określających wymagania w zakresie znakowania kodem kreskowym wyrobów dostarczanych do resortu obrony narodowej (Dz. Urz. Min. Obr. Nar. z 2014 r. poz. 11) oraz zgodnie z umową zakupu.

6.2 Składanie

Parę skarpet jednakowej wielkości połączyć na ściągaczu z jednoczesnym zamocowaniem etykiety jednostkowej i złożyć na dwie części po długości.

6.3 Pakowanie

Złożone skarpety w jednej wielkości pakowane są w paczki po 10 par za pomocą banderoli. Następnie 100 par skarpet pakuje się do kartonu zbiorczego o wymiarach 40 cm x 40 cm x 25 cm. Po oklejeniu taśmą samoprzylepną i ostemplowaniu pieczętką firmową na karton naklejana jest etykieta na opakowanie zbiorcze.

7 Zasady weryfikacji zgodności

7.1 Tryb oceny zgodności

Ocenę zgodności wykonania wyrobu z postanowieniami niniejszej Wojskowej Dokumentacji Techniczno-Technologicznej (WDTT) należy prowadzić według zasad określonych w ustawie z dnia 17 listopada 2006 r. o systemie oceny zgodności wyrobów przeznaczonych na potrzeby obronności i bezpieczeństwa państwa (t.j. Dz.U. z 2022 r. poz. 747) oraz zgodnie z rozporządzeniem Ministra Obrony Narodowej z dnia 11 stycznia 2013 r. w sprawie szczegółowego wykazu wyrobów podlegających ocenie zgodności oraz sposobu i trybu przeprowadzania oceny zgodności wyrobów przeznaczonych na potrzeby obronności państwa (t.j. Dz. U. z 2018 r. poz.1385, z późn. zm.).

Zgodnie z rozporządzeniem Ministra Obrony Narodowej dnia 5 marca 2007 r. w sprawie sprawowania nadzoru nad czynnościami związanymi z wyrobem wprowadzanym do użytku w komórkach i jednostkach organizacyjnych podległych lub nadzorowanych przez Ministra Obrony Narodowej (t.j. Dz. U. z 2015 r. poz. 259) organem sprawującym nadzór nad funkcjonowaniem systemu oceny zgodności wyrobów przeznaczonych na potrzeby obronności i bezpieczeństwa państwa, w tym czynnościami związanymi z wyrobem wprowadzanym do użytku jest szef Rejonowego Przedstawicielstwa Wojskowego (RPW) wskazany przez Szefa Agencji Uzbrojenia, której jest podległe RPW.

Skarpety letnie podlegają ocenie zgodności w trybie I.

7.2 Proces nadzorowania jakości

Proces nadzorowania jakości wyrobów prowadzi RPW lub inny organ wskazany przez Zamawiającego w umowie (dalej „organ realizujący proces nadzorowania jakości”). Organ ten realizuje proces nadzorowania jakości wyrobu zgodnie z decyzją Nr 126/MON Ministra Obrony Narodowej z dnia 16 sierpnia 2019 r. sprawie zapewnienia jakości sprzętu wojskowego i usług, których przedmiotem jest sprzęt wojskowy (Dz. Urz. Min. Obr. Nar. z 2019 r. poz. 159 z późn. zm.).

7.2.1 Postanowienia ogólne

W celu sprawdzenia, czy wyroby są wykonane zgodnie z wymaganiami WDTT wyrobu ustala się następujące rodzaje badań kontrolnych:

- zdawczo-odbiorcze (Z-O);
- okresowe (O).

Podstawowymi dokumentami przy realizacji procesu nadzorowania jakości i badań kontrolnych przedmiotów umundurowania i wykwapowania są:

- niniejsza Wojskowa Dokumentacja Techniczno-Technologiczna (WDTT) do produkcji seryjnej;
- wzór wyrobu;
- normy wskazane w niniejszej dokumentacji.

Wyroby przedstawione do badań zgodności z wymaganiami WDTT powinny być zwolnione przez służby Kontroli Jakości (KJ) Wykonawcy. Zwolnienie należy potwierdzić odpowiednimi dokumentami i pieczęciami działu KJ Wykonawcy.

W przypadku uzyskania wyników badań zdawczo-odbiorczych lub okresowych niezgodnych z wymaganiami określonymi w WDTT organ realizujący proces nadzorowania jakości wstrzymuje zwolnienie badanej partii wyrobów. Zwolnienie partii może nastąpić po usunięciu błędów wykonania oraz potwierdzeniu poprawności wykonania wyrobów pozytywnymi wynikami badań.

Próbki do badań pobiera się zgodnie z decyzją organu realizującego proces nadzorowania jakości:

- z partii wyrobów zgodnie z normą PN-P-84751:1992 Wyroby dziewiarskie i pończosznicze – Badania odbiorcze dla partii wyrobów o liczności nie większej niż 20000 par, o tym samym oznaczeniu klasyfikacyjnym, tej samej jakości, przedstawionych do jednorazowej weryfikacji zgodności.

Próbki do badań pobiera przedstawiciel organu realizującego proces nadzorowania jakości z udziałem komisji Wykonawcy

Badania wykonują:

- Wykonawca przy udziale i pod nadzorem przedstawiciela organu realizującego proces nadzorowania jakości w zakresie określonym w tablicy 6, Lp. 1, 2 i 3,
- laboratoria w zakresie określonym w tablicy 6, Lp. 4.

Pozytywne wyniki badań są podstawą do potwierdzenia zgodności wyrobu z WDTT. Partię wyrobów należy uznać za niezgodną z wymaganiami, jeżeli chociażby jedna z badanych laboratoryjnie właściwości lub ocenianych innych wymagań określonych w WDTT, dla jednego z badanych wyrobów, nie spełnia wymagań podanych w WDTT.

Organ realizujący proces nadzorowania jakości ma prawo kontroli u Wykonawcy warunków realizacji produkcji, w tym procesów międzyoperacyjnych, na zgodność z wymaganiami WDTT.

Wyrób powinien także spełniać dodatkowe wymagania jakościowe, jeżeli zapisano je w umowie. Sposób potwierdzenia tych wymagań określa umowa.

7.2.2 Badania zdawczo-odbiorcze

Badania zdawczo-odbiorcze wykonuje się w celu sprawdzenia, czy wyroby są wykonane zgodnie z wymaganiami WDTT. Pozytywny wynik badań jest podstawą do potwierdzenia zgodności wyrobu z WDTT.

Dla pierwszej partii wyrobów dostarczonych zgodnie z zawartą umową badania laboratoryjne należy wykonać w laboratorium wg PN-EN ISO/IEC 17025. Dla kolejnych partii dopuszcza się przeprowadzenie badań w innym laboratorium. Jeden egzemplarz wyników badań laboratoryjnych Wykonawca przekazuje organowi realizującemu proces nadzorowania jakości.

W przypadku zmiany dostawcy materiałów zasadniczych, wskazanych w WDTT, tablica 1, Wykonawca jest zobowiązany dla pierwszej partii dostawy, wykonanej z tych materiałów, przedstawić wyniki badań laboratoryjnych z laboratorium z akredytacją wg PN-EN ISO/IEC 17025.

Dla pozostałych materiałów wskazanych w WDTT, tablica 1, Wykonawca przedstawia organowi realizującemu proces nadzorowania jakości dokumenty potwierdzające ich parametry – np. wyniki badań z laboratorium, świadectwa jakości, certyfikaty lub atesty producenta.

W przypadku zaistnienia przesłanek, które mogą świadczyć o pogorszeniu jakości wyrobu lub materiałów składowych organ realizujący proces nadzorowania jakości może pobrać losowo z bieżącej partii produkcyjnej wyroby i zlecić ich badanie WOBWSM (koszty badań pokrywa WOBWSM, w przypadku braku akredytacji na wymagany zakres badań WOBWSM przekazuje przedmioty do laboratorium z akredytacją wg PN-EN ISO/IEC 17025.). Pozytywne wyniki przeprowadzonych badań należy zaliczyć do badań zdawczo - odbiorczych partii. Potwierdzenie w badaniach niezgodności wyrobów z wymaganiami określonymi w niniejszych WDTT skutkuje rozszerzeniem badań zdawczo-odbiorczych lub zwiększeniem liczności próby wg uzgodnień między Wykonawcą a organem realizującym proces nadzorowania jakości. Badania te Wykonawca wykonuje w laboratorium z akredytacją wg PN-EN ISO/IEC 17025, bez dodatkowego finansowania przez MON, a jeden egzemplarz wyników badań przekazuje organowi realizującemu proces nadzorowania jakości.

7.2.3 Badania okresowe

Badania okresowe wykonuje się w celu okresowego sprawdzenia czy wyroby są zgodne z wymaganiami podanymi w WDTT, w celu sprawdzenia stabilności procesu technologicznego podczas ich wytwarzania, potwierdzenia możliwości kontynuowania wytwarzania wyrobów według obowiązującej WDTT oraz w celu stwierdzenia możliwości weryfikacji zgodności/zwolnienia wyrobów. Badania okresowe wykonuje Wykonawca, przy udziale i pod kontrolą przedstawiciela organu realizującego proces nadzorowania jakości (nie dotyczy badań laboratoryjnych).

Badania okresowe przeprowadza się, dla pierwszej i co piątej partii wyrobów (1, 5, 10 itd.) w danym roku kalendarzowym dostaw.

Do badań okresowych pobierana jest próbka o liczności wymaganej w prowadzonych badaniach.

Badania powinny być przeprowadzone zgodnie z zakresem określonym w tablicy 6. Badania laboratoryjne wykonuje się w laboratorium z akredytacją wg PN-EN ISO/IEC 17025. Wykonawca przekazuje organowi realizującemu proces nadzorowania jakości jeden egzemplarz wyników badań.

Dla partii wyrobów przedstawionych do badań okresowych nie przeprowadza się dodatkowych badań zdawczo-odbiorczych.

Wyniki badań okresowych są równoznaczne z przeprowadzeniem badań zdawczo-odbiorczych.

7.2.4 Zmiany w WDTT oraz wzorze przedmiotu (badania typu)

Wykonawca przedmiotu, WOBWSM lub Szefostwo Służby Mundurowej Inspektoratu Wsparcia Sił Zbrojnych może zaproponować wprowadzenie zmian w niniejszej WDTT oraz wzorze przedmiotu. Jeżeli zaproponowane zmiany mogą mieć wpływ na charakterystyki techniczne, jakość lub własności użytkowe przedmiotu, to przed ich wprowadzeniem przeprowadza się badania typu zgodnie z zasadami określonymi w rozdziale 4 „*Procedury realizacji prac rozwojowych dla przedmiotów umundurowania i wyekwipowania*”, wprowadzonej Decyzją Nr 314/MON Ministra Obrony Narodowej z dnia 28 października 2013 r. (Dz. Urz. Min. Obr. Nar. z 2013 r. poz. 274, z późn. zm.).

7.2.5 Zakres, wymagania i metody badań

Zestawienie zakresów wymagań i metod badań dla poszczególnych rodzajów badań kontrolnych przedstawiono w tablicy 6.

Tablica 6

Lp.	Rodzaje badań	Wymagania i metody badań wg	Wykonywać podczas badań	
			Z-O	O
1	Sprawdzenie i ocena dokumentacji wyrobów przedstawionych do badań		+	+
2	Oględziny zewnętrzne wyrobów			
2.1	Sprawdzenie zgodności cechowania (informacji umieszczonych na wszystkich informacyjnych i etykietach jednostkowych), składania i pakowania	WDTT rozdz. 6	+	+
3	Badania szczegółowe wyrobów			
3.1	Sprawdzenie dokumentacji zakupu materiałów zasadniczych i dodatków	WDTT rozdz. 4	+	+
3.2	Sprawdzenie zgodności użytych materiałów zasadniczych i dodatków	WDTT rozdz. 4	+	+
3.3	Sprawdzenie wyglądu ogólnego wyrobu oraz zgodności z obowiązującym wzorem (badanie organoleptyczne)	Ocena zgodności z wzorem wyrobu PUW	+	+
3.4	Sprawdzenie zgodności wymiarów wyrobu z wymaganiami	WDTT rozdz.8, 9	+	+
4	Badania laboratoryjne			
4.1.	Sprawdzenie spełnienia wymagań dla dzianiny	WDTT rozdz. 4.2, tablica 2 lp.; 9, 12, 14.2, 14.3 oraz Bezpieczeństwo wyrobu	- *)	+
		WDTT rozdz. 4.2, tablica 2 lp.; 5, 6, 7, 8, 10, 14.4, 14.5	+	+
*) Wykonać sprawdzenie dla pierwszej partii wyrobów podlegających badaniom zdawczo-odbiorczym w danym roku kalendarzowym.				

Uwagi:

1. Dopuszcza się zmiany w kolejności wykonywania badań po uzgodnieniu z organem nadzorującym.
2. Wprowadzone w tablicy 6 oznaczenia badań:
 - „Z-O” - zdawczo - odbiorcze,
 - „O” - okresowe,
 - „+” - badania wykonuje się,
 - „-” - badania nie wykonuje się..

7.3 Wzór przedmiotu

Aktualny wzór przedmiotu (dostępny w WOBWSM), wykonany zgodnie z przedmiotową dokumentacją i zatwierdzony zgodnie z „Procedurą realizacji prac rozwojowych dla przedmiotów umundurowania i wyekwipowania”, jest elementem odniesienia przy ocenie zgodności (porównania przedmiotu, także w ramach badań laboratoryjnych).

7.4 Gwarancja na przedmiot

Okres i warunki gwarancji udzielone przez Wykonawcę na przedmiot określa umowa.

8 Rysunek techniczny

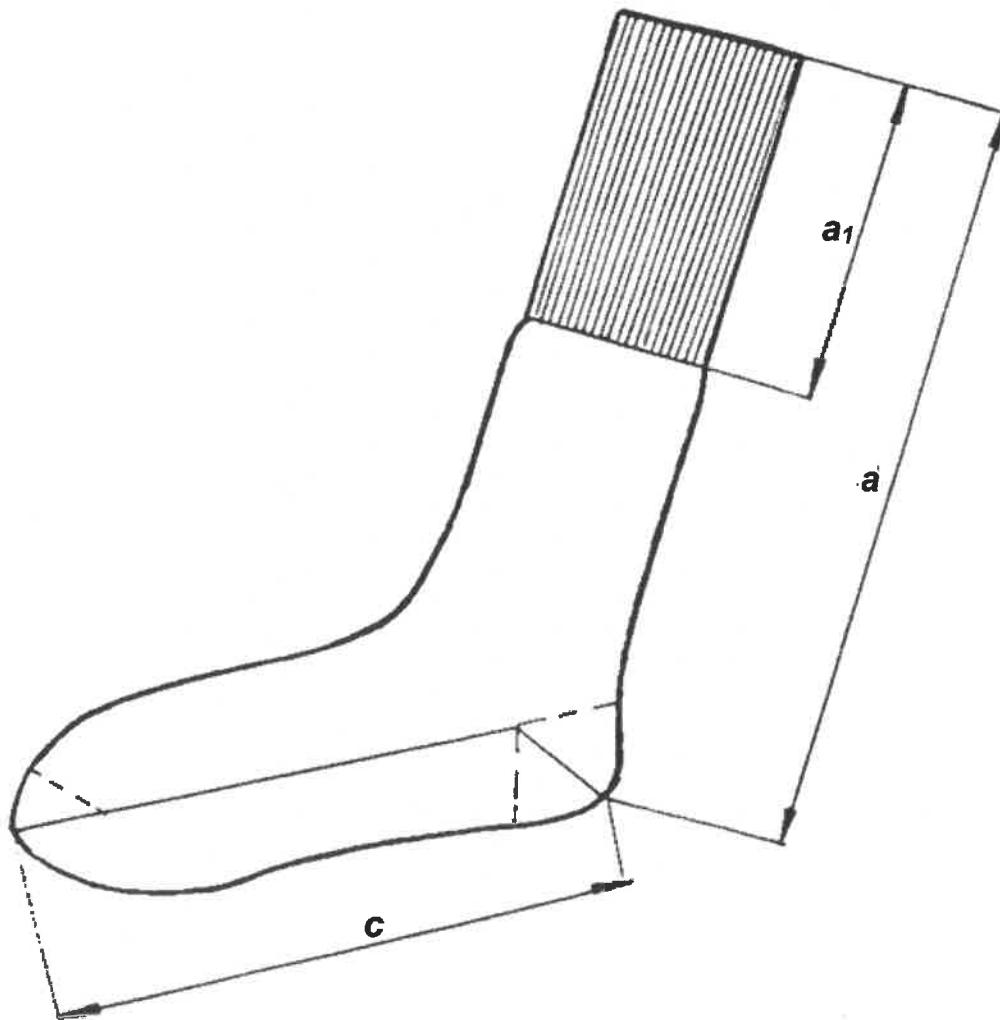

Rysunek 1

9 Tabela wymiarów wyrobu gotowego

Wielkości i wymiary wyrobu gotowego podane zostały w tabelicy 7. Dopuszczalne wartości mas jednostkowych dla par skarpetek w poszczególnych wielkościach przedstawiono w tabelicy 8.

Tabela 7

Wymiary w centymetrach

Oznaczenie wymiaru	Wielkość wyrobu	21 - 22	23 - 24	25 - 26	27 - 28	29 - 30	Dopuszczalne odchylenia wymiarów
	Wymiar						
<i>a</i>	Długość całkowita	34,0	34,0	34,0	36,0	36,0	± 1,5
<i>c</i>	Długość stopy	21	23	25	27	29	± 1,0
<i>a₁</i>	Długość ściągacza	15,0					± 0,5

Tabela 8– Zestawienie wielkości skarpetek i mas jednostkowych

Wielkość wyrobu w centymetrach	21 - 22	23 - 24	25 - 26	27 - 28	29 - 30
Masa wyrobu gotowego w gramach	39,9±4,0	43,9 ± 4,4	47,5 ± 4,8	50,0 ± 5,0	52,0 ± 5,2

10 Arkusz ewidencji wprowadzonych zmian – tylko w dokumentacji oryginalnej

Załącznik nr 2c

Opis Przedmiotu Zamówienia WDTT- 518L/MON

**MINISTERSTWO OBRONY NARODOWEJ
INSPEKTORAT WSPARCIA SIŁ ZBROJNYCH**

**WOJSKOWY OŚRODEK BADAWCZO-WDROŻENIOWY
SŁUŻBY MUNDUROWEJ**

**WOJSKOWA DOKUMENTACJA
TECHNICZNO-TECHNOLOGICZNA**

**Bielizna letnia
Wzór 518L/MON**

**Bielizna letnia marynarki wojennej
Wzór 518LMW/MON**

**Za zgodność z obowiązującą
WDTT wzoru 518L/MON i 518LMW/MON
wraz z wprowadzonymi zmianami
Kartami Zmian na dzień 06.06.2022 r.**

06 CZE 2022

KOMENDANT
WOJSKOWEGO OŚRODKA BADAWCZO-WDROŻENIOWEGO
SŁUŻBY MUNDUROWEJ

plk Sebastian ROGAŃKI

Zaświadczenia potwierdzające posiadanie przez potencjalnych Wykonawców wzorów
zakładowych ww. PUiW zgodnych z WDTT i Wzorem PUiW do produkcji seryjnej:

- w zakresie wzoru 518L/MON wydane po 17.05.2018 r. są aktualne,
- w zakresie wzoru 518LMW/MON wydane po 16.07.2018 r. są aktualne.

Dokumentacja jest własnością Skarbu Państwa reprezentowanego przez Ministra Obrony
Narodowej. Żadna część niniejszej dokumentacji nie może być rozpowszechniana bez zgody
Komendanta WOBWSM.

Arkusz uzgodnień – tylko w dokumentacji oryginalnej

**do Wojskowej Dokumentacji Techniczno-Technologicznej do produkcji seryjnej
bielizny letniej Wzór 518L/MON – klasyfikator hierarchiczny – 84200700000000,
bielizny letniej marynarki wojennej Wzór 518LMW/MON – klasyfikator hierarchiczny
– 84203100000000**

Spis treści

Arkusz uzgodnień – tylko w dokumentacji oryginalnej	2
1 Fotografie wyrobu	4
2 Przedmiot dokumentacji	5
3 Opis ogólny wyrobu	5
4 Wymagania techniczne	5
4.1 Wykaz materiałów zasadniczych i dodatków	6
4.2 Charakterystyka dzianin	6
4.3 Rodzaje szwów i ściegów maszynowych	9
4.4 Dopuszczalne sztukowanie elementów	9
4.5 Tabela klasyfikacji wielkości	9
5 Zestawienie elementów składowych	10
6 Opis wykonania	11
7 Cechowanie, składanie, pakowanie	12
7.1 Cechowanie	12
7.2 Składanie	13
7.3 Pakowanie	13
8 Zasady weryfikacji zgodności	14
8.1 Tryb oceny zgodności	14
8.2 Proces nadzorowania jakości	14
8.2.1 Postanowienia ogólne	14
8.2.2 Badania zdawczo-odbiorcze	15
8.2.3 Badania okresowe	15
8.2.4 Zmiany w WDTT oraz wzorce przedmiotu (badania typu)	16
8.2.5 Zakres, wymagania i metody badań	16
8.3 Wzór przedmiotu	17
8.4 Gwarancja na przedmiot	17
9 Rysunki techniczne	18
10 Tabela wymiarów wyrobu gotowego	20
11 Arkusz ewidencji wprowadzonych zmian – tylko w dokumentacji oryginalnej	22

1 Fotografie wyrobu



Fotografia 1 - Koszulka letnia



Fotografia 2 – Spodenki letnie

2 Przedmiot dokumentacji

Przedmiotem dokumentacji są wymagania techniczno użytkowe do wykonania bielizny letniej Wzór 518L/MON i bielizny letniej marynarki wojennej Wzór 518LMW/MON. Niniejsze przedmioty stanowią materiały wojenne.

3 Opis ogólny wyrobu

Bielizna wykonana jest z dzianiny bawełnianej w kolorach khaki i granatowym, składającej się z koszulki i spodenek. (fotografia 1 i 2).

Koszulka z krótkimi rękawami, wykonana z dzianiny lewoprawej. Dekolt oraz doły rękawów wykończone są plisą z dzianiny dwuprawej 1x1. Dół koszulki jest podwinięty i przesyty na maszynie łańcuskowej dwuigłowej.

Spodenki letnie, wykonane z dzianiny lewoprawej. Z przodu rozporek zapinany na jeden guzik. Przód wydłużony ze szwem wewnętrznym nogawek przerzuconym na tył. Tył jednoczęściowy. Góra spodenek wykończona obrębem imitującym pasek. W obręb paska wszyta taśma elastyczna. Doły nogawek podwinięte i podszyte na maszynie łańcuskowej trzyigłowej.

4 Wymagania techniczne

Do wykonania obowiązują:

- Wojskowa Dokumentacja Techniczno-Technologiczna wyrobu,
- zatwierdzony wzór,
- specyfikacje techniczne materiałów zasadniczych i dodatków, wg wymagań określonych w tablicy 1.

4.1 Wykaz materiałów zasadniczych i dodatków

Zestawienie podstawowych materiałów zasadniczych i dodatków konfekcyjnych przedstawiono w tabelicy 1.

Tablica 1

Lp.	Nazwa materiału	Typ, rodzaj i charakterystyka materiału	Wymaganie wg
1	Dzianina zasadnicza	bawełniana dzianina lewoprawa w kolorze khaki i granatowym	tablicy 2
2	Dzianina ściągaczowa	bawełniana dzianina dwuprawa w kolorze khaki i granatowym	
3	Nici odzieżowe	nici poliestrowe z włókien odcinkowych o masie liniowej 50 tex \pm 10 tex o średniej minimalnej sile zrywającej 12,8 N w kolorze dzianiny zasadniczej	PN-ISO 1139:1998 PN-EN 12590:2002
4	Nici odzieżowe overlockowe	nici poliestrowe z włókien ciągłych o masie liniowej 15 tex \pm 3 tex o średniej minimalnej sile zrywającej 3,5 N w kolorze dzianiny zasadniczej	
5	Guziki odzieżowe	guziki poliestrowe 2-otworowe o średnicy nominalnej 13 mm w kolorze dzianiny zasadniczej	wzoru PUIW
6	Włóknina z klejem	włóknina poliestrowa o masie powierzchniowej 30g/m ² z klejem poliamidowym w kolorze białym lub szarym	PN-EN 29073-1:1994
7	Taśma elastyczna	taśma o szerokości 35 mm w kolorze białym lub szarym	-

4.2 Charakterystyka dzianin

Charakterystykę parametrów techniczno-użytkowych dzianiny zastosowanej do wykonania wyrobów przedstawiono w tabelicy 2.

Tablica 2

Lp.	Rodzaj parametru	Jednostka miary	Wartość	Oznaczenie i metoda badania wg
Wymagania dla dzianiny zasadniczej				
1	Przędza zasadnicza			
1.1	Skład surowcowy przędzy (z uwzględnieniem dodatku handlowego)	%	CO 100	PN-P-01703:1996 PN-P-04604:1972
1.2	Masa liniowa przędzy	Tt	20 tex	PN-P-04653:1997
2	Przędza dodatkowa			
2.1	Skład surowcowy przędzy (z uwzględnieniem dodatku handlowego)	%	EL 100	PN-P-01703:1996 PN-P-04850:1993
2.2	Masa liniowa przędzy	Tt	60 dtex	PN-P-04653:1997

Tablica 2 (ciąg dalszy)

Lp.	Rodzaj parametru		Jednostka miary	Wartość	Oznaczenie i metoda badania wg
3	Splot dzianiny		-	lewoprawy	PN EN-ISO 8388:2005 p. 3.1.2
4	Liczba rzędów		liczba /cm	18,0 ± 0,9	PN-EN 14971:2007
5	Liczba kolumnienek			14,5 ± 0,7	
6	Masa powierzchniowa dzianiny		g/m ²	175 ± 12	PN-P-04613:1997
7	Skład surowcowy dzianiny zasadniczej (z uwzględnieniem dodatku handlowego)	bawełna	%	95,3 ± 3	PN-P-04604:1972
		elastomerowe włókna poliuretanowe		zawartość włókien nie mniej niż 4 nie więcej niż 6	PN-P-04850:1993
Wymagania dla dzianiny ściągaczowej					
8	Przędza zasadnicza				
8.1	Skład surowcowy przędzy		%	CO 100	PN-P-01703:1996
8.2	Masa liniowa przędzy		Tt	20 tex	PN-P-04653:1997
9	Przędza dodatkowa				
9.1	Skład surowcowy przędzy		%	EL 100	PN-P- 01703:1996
9.2	Masa liniowa przędzy		Tt	60 dtex	PN-P-04653:1997
10	Splot dzianiny		-	dwuprawy 1x1	PN EN-ISO 8388:2005 p. 3.3.2
11	Liczba rzędów		liczba /cm	17,4 ± 0,9	PN-EN 14971:2007
12	Liczba kolumnienek			22,5 ± 1,2	
13	Skład surowcowy dzianiny	bawełna	%	97,5 ± 3	PN-P-04604:1972
		elastomerowe włókna poliuretanowe		zawartość włókien nie mniej niż 1,5 nie więcej niż 4	PN-P-04850:1993
14	Parametry barw dzianiny zasadniczej i ściągaczowej				
14.1	dzianiny w kolorze khaki CIELAB (D ₆₅ /10°)		L*	32,31	PN-EN ISO 105-J01:2002 PN-EN ISO 105-J03:2009 (geometria urządzenia pomiarowego d/0 lub d/8)
			a*	- 4,5	
			b*	9,45	
14.2	dzianiny w kolorze granatowym CIELAB (D ₆₅ /10°)		L*	18,05	
			a*	0,41	
			b*	-6,23	
Zalecana wartość różnicy barwy, nie więcej niż:		ΔE* _{ab}	1,5		

Tablica 2 (ciąg dalszy)

Wymagania użytkowe dla dzianiny zasadniczej i ściągaczowej					
15	Wytrzymałość na przebicie kulką, nie mniej niż:		N	300	PN-EN ISO 9073-5:2008
16	Zmiana wymiarów po praniu (w temp. 40°C,) nie więcej niż:	kierunek wzdłużny	%	8	PN-EN ISO 5077:2011 PN-EN ISO 3759:2011 PN-EN ISO 6330:2012 procedura 4N
		kierunek poprzeczny		7	
17	Odporność wybarwień (nie mniej niż) na:				
17.1	światło	zmiana barwy	stopień	4	PN-EN ISO 105-B02:2014-11
17.2	pranie w temperaturze 40°C	zmiana barwy	stopień	4	PN-EN ISO 105-C06:2010 Metoda A1S
		zabrudzenie bieli bawełny		4	
17.3	pot	zmiana barwy	stopień	4	PN-EN ISO 105-E04:2013-06
		zabrudzenie bieli bawełny		4	
17.4	tarcie suche	zabrudzenie bieli bawełny	stopień	4	PN-EN ISO 105-X12:2016-08
17.5	tarcie mokre	zabrudzenie bieli bawełny	stopień	4	

Bezpieczeństwo wyrobu

Wykonanie materiału powinno zapewniać zachowanie przez wyrób składu związków chemicznych i dopuszczalnego poziomu ich emisji bezpiecznego dla użytkowników, których wykazy, wielkości oraz procedury badawcze zostały określone przez Międzynarodowe Stowarzyszenie na Rzecz Badań i Rozwoju Ekologii Wyrobów Włókienniczych w dokumencie normatywnym OEKO-TEX Standard 100 – klasa produktu II.

Wymagany zakres badań dla wyrobu przedstawiono w Tablicy 3. Dokumentami potwierdzającymi zgodność z wymaganiami dotyczącymi bezpieczeństwa powinny być wyniki badań wykonane w laboratorium akredytowanym wg PN-EN ISO/IEC 17025.

Tablica 3

Lp.	Nazwa parametru	Jednostka miary	Wartość parametru	Metoda badania wg
1	Odczyn pH	pH	4,0 ÷ 7,5	PN-EN ISO 3071:2020-08
2	Zawartość wolnego lub uwalniającego się formaldehydu, nie więcej niż	mg/kg	75	PN-EN ISO14184-1:2011
3	Zawartość pestycydów, nie więcej niż	mg/kg	1,0	metodą chromatografii gazowej z detekcją wychwytu elektronów (GC-ECD) lub z detekcją masową (GC-MS)
4	Zawartość amin odszczepianych z barwników azowych w warunkach redukcyjnych, nie więcej niż	mg/kg	20	PN-EN 14362-1:2017-04

Uznaje się, również, że wyrób spełnia wymagania dotyczące bezpieczeństwa, jeżeli posiada aktualną autoryzację (certyfikat) do posługiwania się znakiem OEKO – TEX, zgodnie z normą OEKO – TEX Standard 100 (klasa produktów II).

4.3 Rodzaje szwów i ściągów maszynowych

Zestawienie szwów i ściągów stosowanych w wykonaniu wyrobu przedstawiono w tabelicy 4. Szwy oznaczono wg PN-P-84501:1983 Wyroby konfekcyjne – Szwy - Klasyfikacja i oznaczenia, ścięgi wg PN-P-84502:1983 Wyroby konfekcyjne - Ścięgi - Klasyfikacja i oznaczenia.

Tabela 4

Lp.	Rodzaj szwu i ścięgu	Miejsce zastosowania w wykonaniu wyrobu
1	1.01.01/301 lub 1.01.01/506	zszycie plisy
2	1.01.01/506	wykonanie szwów bocznych i rękawów koszulki, doszycie tyłu spodenek do przodu, wykonanie szwu środka przodu, zszycie boków spodenek
3	6.01.01/506 + 6.02.03/605	wykonanie paska
4	6.02.03/504.301 + 6.02.07/406	wykonanie rozporka
5	6.02.07/406	podwinięcie dołu koszulki i dołu rękawów
6	6.02.07/605	podwinięcie dołu nogawek
7	1.01.01/506 + 7.06.01/406	wszycie i przestebnowanie plis
8	.304	wykonanie dziurki bieliznianej
9	.101	przyszycie guzika

Wymagana gęstość ściągów:

- stebnowych; 35 ÷ 40 ściągów/dm,
- overlockowych; 45 ÷ 50 ściągów/dm.

Wszystkie szwy na początku i końcu zamocować przeszyciem wstecznym celem zabezpieczenia przed pruciem.

4.4 Dopuszczalne sztukowanie elementów

Nie przewiduje się w wyrobie sztukowania elementów.

4.5 Tabela klasyfikacji wielkości

W zależności od obwodu klatki piersiowej i wzrostu rozróżnia się wielkości podane w tabelicy 5.

Tablica 5

Wymiary w centymetrach

Oznaczenie wielkości	XS	S	M	L	XL	XXL
Wzrost - zakres	Obwód klatki piersiowej - zakres					
	78 – 86	86 - 94	94 – 102	102 – 110	110 – 118	118 – 126
	Obwód pasa - zakres					
156 – 164	68 - 76					
164 – 172		76 - 84				
172 – 180			84 - 92			
172 – 180				92 - 100		
180 – 188					100 - 108	
188 – 196						108 - 116
Razem: 6 wielkości						
UWAGA Tablica określa wielkości dla kompletu bielizny letniej składającego się z koszulki i spodenek.						

5 Zestawienie elementów składowych

Zestawienie elementów składowych koszulki i spodenek przedstawiono w tablicy 6.

Tablica 6

Lp.	Rodzaj materiału	Nazwa elementu	Ilość elementów
Koszulka			
1	Dzianina zasadnicza	przód	1
		tył	1
		rękawy	2
		wzmocnienia szwów barkowych	2
Razem: 6			
2	Dzianina ściągaczowa	plisa dekoltu	1
		plisy rękawów	2
Razem: 3			

Tablica 6 (ciąg dalszy)

Lp.	Rodzaj materiału	Nazwa elementu	Ilość elementów
Spodenki			
3	Dzianina zasadnicza	przód prawej nogawki	1
		przód lewej nogawki	1
		tył z nogawkami	1
			Razem: 3
4	Taśma	taśma elastyczna	1
			Razem: 1
5	Włóknina	listewki rozporka	2
			Razem: 2

6 Opis wykonania

Podstawowe operacje wykonania koszulki i spodenek przedstawiono w tablicy 7.

Tablica 7

Lp.	Rodzaj operacji	Oznaczenie szwu i ściegu	Wymagania i uwagi
1	Rozkrój dzianiny	-	wg szablonów i układu kroju
Koszulka			
2	Wykonanie szwów barkowych	1.01.01/506	na lewą stronę przodów podłożyć paski dzianiny o szerokości 1,5 cm
3	Zeszycie plisy podkroju szyi	1.01.01/301 lub 1.01.01/506	-
4	Wszycie plisy do podkroju szyi i przestebnowanie	1.01.01/506 + 7.06.01/406	szwy barkowe przełożyć na tył
5	Doszycie plisy do dołu rękawów	1.01.01/506	
6	Wszycie rękawów	1.01.01/506	-
7	Zeszycie boków i rękawów	1.01.01/506	wszywka firmowa i konserwacyjna w lewym szwie, 12 cm od dołu
8	Przestebnowanie plisy dołu rękawów	7.06.01/406	-
9	Podwinięcie dołu wyrobu	6.02.07/406	-

Tablica 7 (ciąg dalszy)

Lp.	Rodzaj operacji	Oznaczenie szwu i ścięgu	Wymagania i uwagi
Spodenki			
10	Wykonanie lewej listewki rozporka	6.02.03/506.301	przed odszyciem listewkę należy podkleić
11	Wykonanie prawej listewki rozporka	6.02.07/406	przed odszyciem listewkę należy podkleić
12	Zeszycie prawej i lewej nogawki przodu	1.01.01/506	-
13	Zamocowanie góry i dołu rozporka	2.01.01/301	-
14	Doszycie tyłu spodenek do przodu	1.01.01/506	-
15	Wykonanie szwów bocznych nogawek	1.01.01/506	-
16	Wykonanie paska - doszycie taśmy elastycznej do górnej krawędzi spodenek, przewinięcie do środka i przszycie	6.01.01/506 + 6.02.03/605	pośrodku paska po wewnętrznej stronie zamocować wszywkę firmową, z oznaczeniem wielkości i konserwacyjną
17	Podwinięcia dołu nogawek	6.02.07/605	-
18	Wykonanie dziurki bieliźnianej w rozporku	.304	wg szablonów pomocniczych
19	Przszycie guzika	.101	wg dziurki
20	Operacje końcowe	-	oczyszczenie z końców nitki, wykończenie i wywrócenie wyrobu na prawą stronę

7 Cechowanie, składanie, pakowanie

7.1 Cechowanie

Wszywką informacyjną zawierającą następujące dane:

- nazwa (i znak firmowy) Wykonawcy i Producenta,
- numer partii produkcyjnej,
- data produkcji (miesiąc i rok),
- oznaczenie wielkości wyrobu,
- skład surowcowy z podaniem nazw handlowych lub grup surowcowych oraz ich udziałów procentowych wg PN-P-01703:1996;
- sposób konserwacji wyrobu zgodnie z PN-EN ISO 3758:2012.

Wszywką informacyjną powinna być umieszczona:

- w koszulce po wewnętrznej stronie lewego szwu bocznego, 12 cm ± 4,0 cm od dołu,
- w spodenkach pośrodku tyłu po wewnętrznej stronie paska.

Oznaczenie sposobu konserwacji zgodnie z PN-EN ISO 3758:2012 powinno obejmować następujący układ znaków:



Informacje naniesione na wszywkach wykonać w technologii zapewniającej ich czytelność przy codziennym użytkowaniu i okresowych zabiegach konserwacyjnych przez okres minimum 2 lata.

Etykieta jednostkowa wyrobu umieszczona na torbie foliowej w prawym górnym rogu torby, zawierająca następujące dane:

- nazwa, adres (i znak firmowy) Wykonawcy i Producenta;
- nazwa wyrobu, numer wzoru;
- symbol i skład surowcowy materiałów zasadniczych wraz z udziałem wg PN-P-01703:1996;
- oznaczenie wielkości wyrobu wg tabeli wielkości;
- jakość wyrobu podaną słownie;
- znak kontroli jakości;
- numer partii produkcyjnej;
- miesiąc i rok produkcji wyrobu;
- oznaczenie sposobu konserwacji wg PN-EN ISO 3758:2012;
- informacje o okresie użytkowania i gwarancji (normatywny okres używalności – 2 lata, gwarancja wpisać okres gwarancji ustalony w umowie kupna-sprzedaży);
- oznaczenie kodem kreskowym zgodnie z postanowieniami Decyzji Nr 3/MON Ministra Obrony Narodowej z dnia 3 stycznia 2014 r. w sprawie wytycznych określających wymagania w zakresie znakowania kodem kreskowym wyrobów dostarczanych do resortu obrony narodowej (Dz. Urz. Min. Obr. Nar. z 2014 r. poz. 11) oraz zgodnie z umową kupna-sprzedaży.

Etykieta na opakowanie zbiorcze zawierająca następujące dane:

- nazwa, adres (i znak firmowy) Wykonawcy i Producenta;
- nazwa wyrobów, numer wzoru;
- jakość wyrobów podaną słownie;
- symbol i skład surowcowy materiałów zasadniczych wraz z udziałem wg PN-P-01703:1996;
- znak kontroli jakości;
- liczbę kompletów zawartych w opakowaniu;
- oznaczenie wielkości wyrobów z wyszczególnieniem liczby kompletów w poszczególnych wielkościach;
- numer partii produkcyjnej;
- miesiąc i rok produkcji wyrobu;
- informacje o okresie użytkowania i gwarancji (normatywny okres używalności – 2 lata, gwarancja wpisać okres gwarancji ustalony w umowie kupna-sprzedaży);
- oznaczenie kodem kreskowym zgodnie z postanowieniami Decyzji Nr 3/MON Ministra Obrony Narodowej z dnia 3 stycznia 2014 r. w sprawie wytycznych określających wymagania w zakresie znakowania kodem kreskowym wyrobów dostarczanych do resortu obrony narodowej (Dz. Urz. Min. Obr. Nar. z 2014 r. poz. 11) oraz zgodnie z umową kupna-sprzedaży.

Informacje naniesione na etykietach na opakowanie zbiorcze należy wykonać czcionką „Arial”, w rozmiarze tekstu 14.

Partie produkcyjne należy oznaczać według jednolitego przyjętego systemu liczb arabskich.

Określenie wielkości wyrobu (na wszywce i etykietach) powinno zawierać oznaczenie literowe oraz zakresy wymiarowe poprzedzone opisem słownym. Przykład oznaczenia wyrobu.

wielkość: L
wzrost: 172-180
obw. kl. piers.: 102-110
obw. pasa: 92-100

7.2 Składanie

Przewinąć boki koszulki wraz z rękawami do tyłu, złożyć po długości na trzy części uzyskując prostokąt. Spodenki złożyć na pół po długości, następnie jeszcze raz na pół po szerokości otrzymując prostokąt. Złożone spodenki układać wewnątrz złożonej koszulki.

7.3 Pakowanie

Złożone komplety pakować do torebki z polietylenu, torebkę dołem zamknąć poprzez zgrzewanie, na wierzch torebki nakleić etykietę jednostkową. Pakować po 10 kompletów w tej samej wielkości do kartonu zbiorczego o wymiarach zewnętrznych 40 cm x 30 cm x 25 cm. Po zamknięciu i zaplombowaniu kartonu (lub ostemplowaniu) na opakowanie nakleić etykietę na opakowanie zbiorcze.

8 Zasady weryfikacji zgodności

8.1 Tryb oceny zgodności

Ocenę zgodności wykonania wyrobu z postanowieniami niniejszej Wojskowej Dokumentacji Techniczno-Technologicznej (WDTT) należy prowadzić według zasad określonych w ustawie z dnia 17 listopada 2006 r. o systemie oceny zgodności wyrobów przeznaczonych na potrzeby obronności i bezpieczeństwa państwa (t.j. Dz.U. z 2022 poz. 747) oraz zgodnie z rozporządzeniem Ministra Obrony Narodowej z dnia 11 stycznia 2013 r. w sprawie szczegółowego wykazu wyrobów podlegających ocenie zgodności oraz sposobu i trybu przeprowadzania oceny zgodności wyrobów przeznaczonych na potrzeby obronności państwa (t.j. Dz. U. z 2021 r. poz.1628).

Zgodnie z rozporządzeniem Ministra Obrony Narodowej dnia 5 marca 2007 r. w sprawie sprawowania nadzoru nad czynnościami związanymi z wyrobem wprowadzanym do użytku w komórkach i jednostkach organizacyjnych podległych lub nadzorowanych przez Ministra Obrony Narodowej (t.j. Dz. U. z 2015 r. poz. 259) organem sprawującym nadzór, nad czynnościami związanymi z wyrobem wprowadzanym do użytku jest szef Rejonowego Przedstawicielstwa Wojskowego (RPW) wskazany przez Szefa Agencji Uzbrojenia, której jest podległe RPW

Bielizna letnia i bielizna letnia Marynarki Wojennej podlegają ocenie zgodności w trybie I.

8.2 Proces nadzorowania jakości

Proces nadzorowania jakości wyrobów prowadzi RPW lub inny organ wskazany przez Zamawiającego w umowie (dalej „organ realizujący proces nadzorowania jakości”). Organ ten realizuje proces nadzorowania jakości wyrobu zgodnie z decyzją Nr 126/MON Ministra Obrony Narodowej z dnia 16 sierpnia 2019 r. w sprawie zapewnienia jakości sprzętu wojskowego i usług, których przedmiotem jest sprzęt wojskowy (Dz. Urz. Min. Obr. Nar. z 2019 r. poz. 159, z późn. zm.).

8.2.1 Postanowienia ogólne

W celu sprawdzenia, czy wyroby są wykonane zgodnie z wymaganiami WDTT wyrobu ustala się następujące rodzaje badań kontrolnych:

- zdawczo-odbiorcze (Z–O);
- okresowe (O).

Podstawowymi dokumentami przy realizacji procesu nadzorowania jakości i badań kontrolnych przedmiotów umundurowania i wyekwipowania są:

- niniejsza WDTT do produkcji seryjnej;
- wzór wyrobu;
- normy wskazane w niniejszej dokumentacji.

Wyroby przedstawione do badań zgodności z wymaganiami WDTT powinny być zwolnione przez służby Kontroli Jakości (KJ) Wykonawcy. Zwolnienie należy potwierdzić odpowiednimi dokumentami i pieczęciami działu KJ Wykonawcy.

W przypadku uzyskania wyników badań zdawczo-odbiorczych lub okresowych niezgodnych z wymaganiami określonymi w WDTT organ realizujący proces nadzorowania jakości wstrzymuje zwolnienie badanej partii wyrobów. Zwolnienie partii może nastąpić po usunięciu błędów wykonania oraz potwierdzeniu poprawności wykonania wyrobów pozytywnymi wynikami badań.

Próbki do badań pobiera się zgodnie z decyzją organu realizującego proces nadzorowania jakości:

- przed wprowadzeniem materiałów do produkcji, zgodnie z normą PN-P-06706:1982 Tkaniny, przędziny, dzianiny i włókiennicze pokrycia podłogowe – Badania Odbiorcze lub
- z partii wyrobów zgodnie z normą PN-P-84751:1992 Wyroby dziewiarskie i pończosznicze – Badania odbiorcze

dla partii wyrobów (partia produkcyjna) o liczności nie większej niż 20000 kpl. o tym samym oznaczeniu klasyfikacyjnym, tej samej jakości, wykonanych w tej samej technologii, z tych samych materiałów (z tej samej jednolitej partii produkcyjnej), przedstawionej do jednorazowej weryfikacji zgodności.

Próbki do badań pobiera przedstawiciel organu realizującego proces nadzorowania jakości z udziałem komisji Wykonawcy

Badania PUIW realizują:

- Wykonawca przy udziale i pod nadzorem przedstawiciela organu realizującego proces nadzorowania jakości, w zakresie określonym w tablicy 8, Lp. 1, 2 i 3,
- laboratoria w zakresie określonym w tablicy 8, lp. 4.

Pozytywne wyniki badań są podstawą do potwierdzenia zgodności wyrobu z WDTT. Partię wyrobów należy uznać za niezgodną z wymaganiami, jeżeli chociażby jedna z badanych laboratoryjnie właściwości lub ocenianych innych wymagań określonych w WDTT, dla jednego z badanych wyrobów, nie spełnia wymagań podanych w WDTT.

Organ realizujący proces nadzorowania jakości ma prawo kontroli u Wykonawcy warunków realizacji produkcji, w tym procesów międzyoperacyjnych, na zgodność z wymaganiami WDTT.

Na każdym etapie nadzorowania jakości organ realizujący proces nadzorowania jakości może pobrać losowo z bieżącej partii produkcyjnej materiały stosowane w wyrobie/wyroby gotowe i zlecić ich badania laboratoryjne lub ocenę organoleptyczną WOBWSM (koszty badań pokrywa WOBWSM, w przypadku braku akredytacji na realizowany zakres badań – przekazuje materiały/wyroby gotowe do laboratorium posiadającego odpowiednią akredytację).

Pozytywne wyniki ww. przeprowadzonych badań lub oceny organoleptycznej należy zaliczyć do badań zdawczo-odbiorczych/okresowych partii produkcyjnej wyrobu.

Potwierdzenie w ww. badaniach laboratoryjnych lub ocenie organoleptycznej niezgodności materiałów stosowanych w wyrobie/wyrobów gotowych z wymaganiami określonymi w WDTT skutkuje uznaniem partii produkcyjnej wyrobu za niezgodną z wymaganiami określonymi w WDTT lub może skutkować rozszerzeniem badań zdawczo-odbiorczych/okresowych lub zwiększeniem liczności próby w uzgodnieniu między Wykonawcą a organem realizującym proces nadzorowania jakości. Badania te Wykonawca wykonuje w laboratorium posiadającym akredytację wg normy PN-EN ISO/IEC 17025, bez dodatkowego finansowania przez MON, a jeden egzemplarz wyników badań przekazuje organowi realizującemu proces nadzorowania jakości.

Wyrób powinien także spełniać dodatkowe wymagania jakościowe, jeżeli zapisano je w umowie. Sposób potwierdzenia tych wymagań określa kupna-sprzedaży.

8.2.2 Badania zdawczo-odbiorcze

Badania zdawczo-odbiorcze wykonuje się w celu sprawdzenia, czy wyroby są wykonane zgodnie z wymaganiami WDTT. Pozytywny wynik badań jest podstawą do potwierdzenia zgodności wyrobu z WDTT.

Badania laboratoryjne należy wykonać w laboratorium z akredytacją wg PN-EN ISO/IEC 17025. Jeden egzemplarz wyników badań laboratoryjnych Wykonawca przekazuje organowi realizującemu proces nadzorowania jakości.

W przypadku zmiany dostawcy materiałów zasadniczych, wskazanych w WDTT, tablica 8, Wykonawca jest zobowiązany przedstawić wyniki badań laboratoryjnych z laboratorium z akredytacją wg PN-EN ISO/IEC 17025.

Dla pozostałych materiałów wskazanych w WDTT, tablica 1, Wykonawca przedstawia organowi realizującemu proces nadzorowania jakości dokumenty potwierdzające ich parametry – np. wyniki badań z laboratorium, świadectwa jakości, certyfikaty lub atesty producenta (potwierdzone wynikami badań laboratoryjnych).

8.2.3 Badania okresowe

Badania okresowe wykonuje się w celu okresowego sprawdzenia czy wyroby są zgodne z wymaganiami podanymi w WDTT, w celu sprawdzenia stabilności procesu technologicznego podczas ich wytwarzania, potwierdzenia możliwości kontynuowania wytwarzania wyrobów według obowiązującej WDTT oraz w celu stwierdzenia możliwości weryfikacji zgodności/zwolnienia wyrobów.

Badania okresowe przeprowadza się, dla pierwszej i co piątej partii wyrobów (1, 5, 10 itd.) w danym roku kalendarzowym dostaw.

Do badań okresowych pobierana jest próbka o liczności wymaganej w prowadzonych badaniach.

Badania laboratoryjne wykonuje się w laboratorium z akredytacją wg PN-EN ISO/IEC 17025. Wykonawca przekazuje organowi realizującemu proces nadzorowania jakości jeden egzemplarz wyników badań.

Dla partii wyrobów przedstawionych do badań okresowych nie przeprowadza się dodatkowych badań zdawczo-odbiorczych.

Wyniki badań okresowych są równoznaczne z przeprowadzeniem badań zdawczo-odbiorczych.

8.2.4 Zmiany w WDTT oraz wzorze przedmiotu (badania typu)

Wykonawca PUiW, RPW, WOBWSM lub Szefostwo Służby Mundurowej Inspektoratu Wsparcia Sił Zbrojnych może zaproponować wprowadzenie zmian w niniejszej WDTT oraz wzorze PUiW. Przed wprowadzeniem zmian do WDTT oraz wzoru PUiW do produkcji seryjnej wpływających na parametry techniczno-użytkowe materiałów zastosowanych do wykonania wzoru PUiW, rozwiązania konstrukcyjne wzorów PUiW, jego charakterystyki techniczne, jakość lub właściwości użytkowe wyrobu przeprowadza się badania typu zgodnie z zasadami określonymi w rozdziale 4 „*Procedury realizacji prac rozwojowych dla przedmiotów umundurowania i wyekwipowania*”, wprowadzonej Decyzją Nr 314/MON Ministra Obrony Narodowej z dnia 28 października 2013 r. (Dz. Urz. Min. Obr. Nar. z 2013 r. poz. 274, z późn. zm.).

8.2.5 Zakres, wymagania i metody badań

Zestawienie minimalnych zakresów wymagań i metod badań dla poszczególnych rodzajów badań kontrolnych przedstawiono w tablicy 8.

Tablica 8

Lp.	Rodzaje badań	Wymagania i metody badań wg	Wykonywać podczas badań	
			Z-O	O
1	Sprawdzenie i ocena dokumentacji wyrobów przedstawionych do badań		+	+
1.1	Sprawdzenie dokumentacji zakupu materiałów zasadniczych i dodatków	WDTT podrozdz. 4.1	+	+
1.2	Sprawdzenie zgodności użytych materiałów zasadniczych i dodatków		+	+
2	Oględziny zewnętrzne wyrobów			
2.1	Sprawdzenie zgodności cechowania (informacji umieszczonych na wszywkach i etykietach), składania i pakowania	WDTT tablica 5 WDTT rozdz. 7	+	+
3	Badania szczegółowe wyrobów			
3.1	Sprawdzenie wyglądu ogólnego wyrobu oraz zgodności z obowiązującym wzorem (badanie organoleptyczne)	Ocena zgodności z wzorem PUiW	+	+
3.2	Sprawdzenie zgodności wymiarów wyrobu z tabelami wymiarów wyrobu gotowego	WDTT rozdz. 9, 10, (za wyjątkiem masy wyrobu)	+	+
4	Badania laboratoryjne			
4.1	Sprawdzenie spełnienia wymagań techniczno-użytkowych dzianiny zasadniczej	WDTT podrozdz. 4.2, tablica 2 lp.; 17.2, 17.3, oraz Tablica 3	- *)	+
		WDTT podrozdz. 4.2, tablica 2 lp.; 4, 5, 6, 7, 15, 16, 17.4, 17.5	+	+
4.2	Sprawdzenie spełnienia wymagań techniczno-użytkowych dzianiny ściągaczowej	WDTT podrozdz. 4.2, Tablica 3	- *)	+
		WDTT podrozdz. 4.2, tablica 2 lp.; 11, 12, 13	+	+

*) Wykonać sprawdzenie dla pierwszej partii wyrobów podlegających badaniom zdawczo-odbiorczym w danym roku kalendarzowym.

Uwagi:

1. Dopuszcza się zmiany w kolejności wykonywania badań po uzgodnieniu z organem realizującym proces nadzorowania jakości.
2. Wprowadzone w tablicy 8 oznaczenia badań:
 - „Z-O” - zdawczo-odbiorcze,
 - „O” - okresowe,
 - „+” - badania wykonuje się,
 - „-” - badania nie wykonuje się.

8.3 Wzór przedmiotu

Aktualny wzór przedmiotu (dostępny w WOBWSM), wykonany zgodnie z przedmiotową dokumentacją i zatwierdzony zgodnie z „Procedurą realizacji prac rozwojowych dla przedmiotów umundurowania i wyekwipowania”, jest elementem odniesienia przy ocenie zgodności (porównania przedmiotu, także w ramach badań laboratoryjnych).

8.4 Gwarancja na przedmiot

Okres i warunki gwarancji udzielone przez Wykonawcę na przedmiot określa umowa.

9 Rysunki techniczne

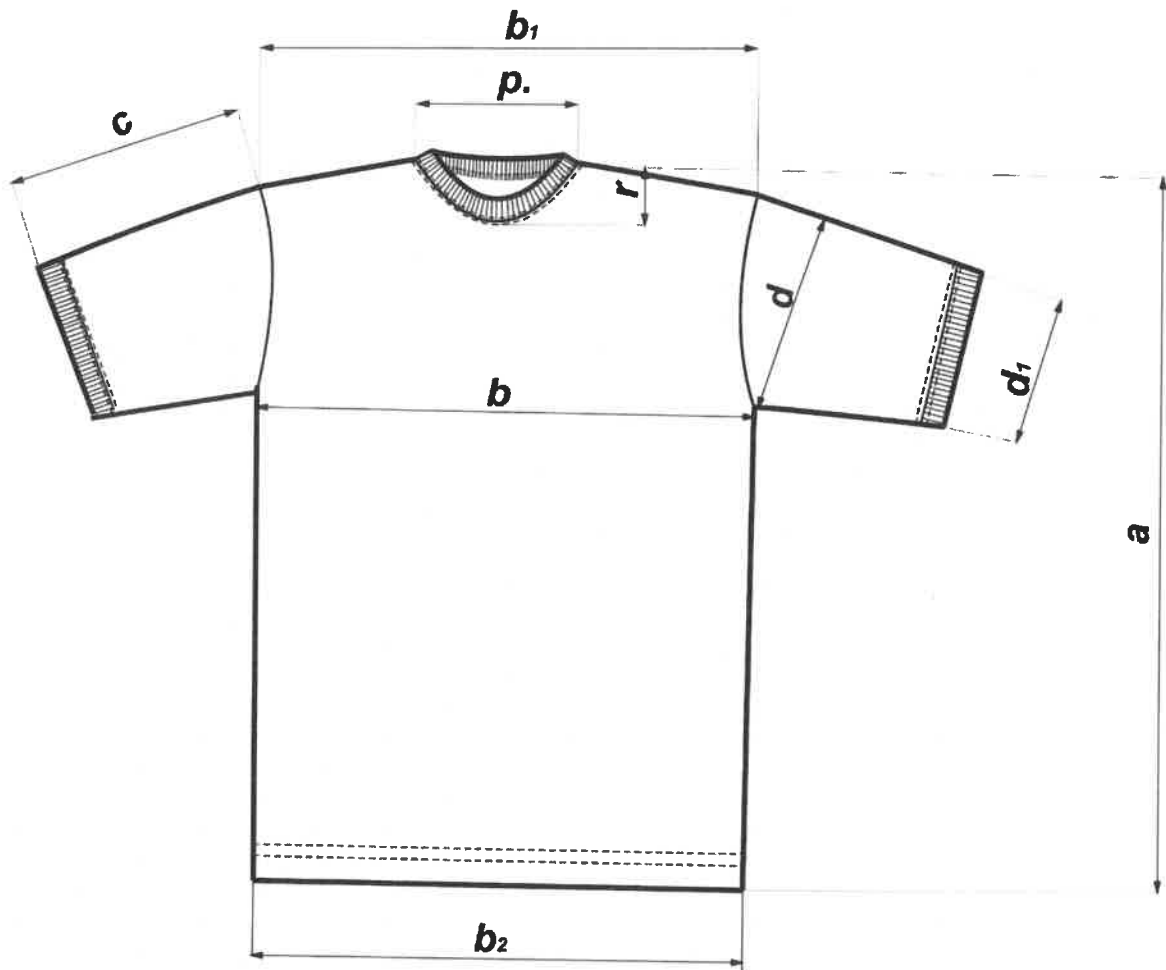

Rysunek 1 – Koszulka letnia

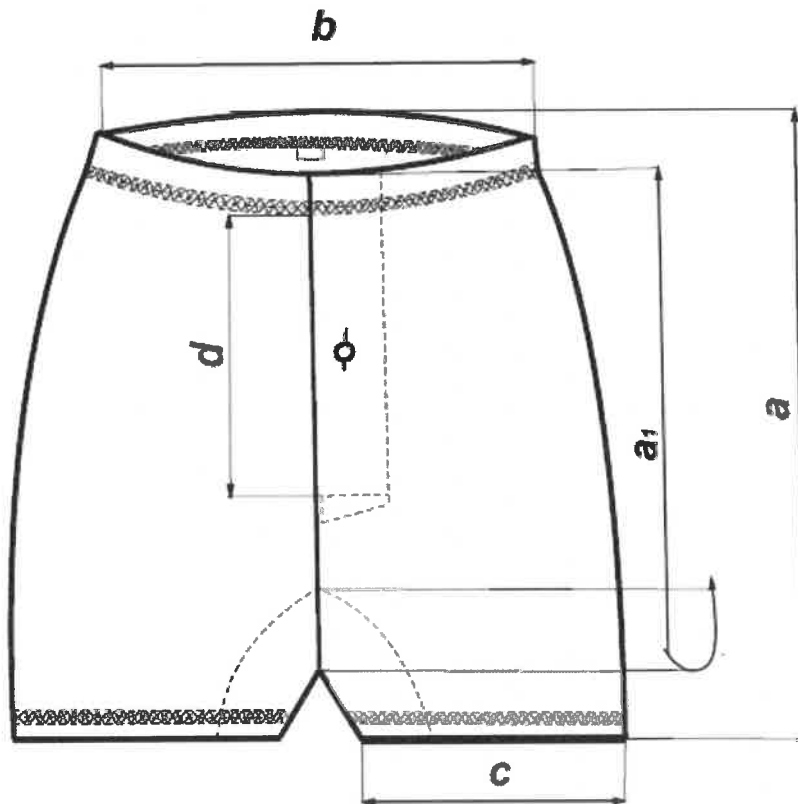

Rysunek 2 – Spodenki przód

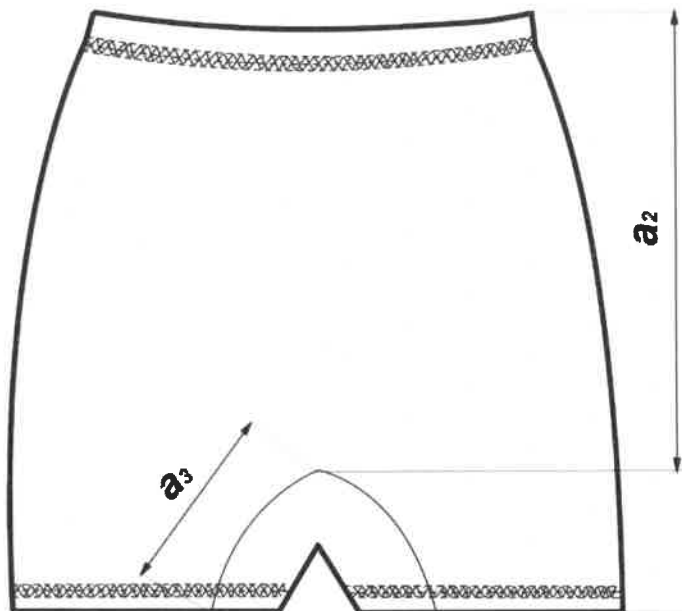

Rysunek 3 – Spodenki tył

10 Tabela wymiarów wyrobu gotowego

Podstawowe wymagania wymiarowe koszulki podano w tabelcy 9, a spodenek w tabelcy 10.

Tabela 9

Wymiary w centymetrach

Oznaczenie wg rysunku 2	Wyszczególnienie wielkości	Oznaczenie wielkości	XS	S	M	L	XL	XXL	Dopuszczalne odchylenie (±)
		Wzrost	156 - 164	164 - 172	172 - 180	172 - 180	180 - 188	188 - 196	
		Obwód klatki piersiowej	78 - 86	86 - 94	94 - 102	102 - 110	110 - 118	118 - 126	
a	Długość przodu		68,0	71,0	75,0	75,0	78,0	81,0	2,0
b	Szerokość na linii piersi		44,0	48,0	52,0	56,0	60,0	64,0	1,5
b ₁	Szerokość na wysokości szwów barkowych		39,5	42,5	45,5	48,5	51,5	54,5	1,5
b ₂	Szerokość u dołu wyrobu		44,0	48,0	52,0	56,0	60,0	64,0	1,5
c	Długość rękawa		24,0	25,0	26,0	26,0	27,0	28,0	0,5
d	Szerokość rękawa u góry		19,0	20,5	22,5	24,5	26,5	28,5	0,5
d ₁	Szerokość rękawa u dołu		14,5	16,0	18,0	20,0	22,0	24,0	0,5
p	Szerokość podkroju szyi		15,0	16,0	17,0	18,0	19,0	20,0	0,5
r	Głębokość dekoltu z przodu		10,5						0,5
-	Szerokość plisy dekoltu i dołu rękawów		2,5						0,2
Masa wyrobu w gramach			161,30 ± 8,7	180,39 ± 10,0	209,30 ± 11,0		242,16 ± 12,0	267,31 ± 12,5	

Tablica 10

Oznaczenie wg rysunku 2	Wyszczególnienie wielkości		XS	S	M	L	XL	XXL	Dopuszczalne odchylenie (±)
	Wyszczególnienie wymiarów	Oznaczenie wielkości							
		Wzrost							
		Obwód pasa	68 - 76	76 - 84	84 - 92	92 - 100	100 - 108	108 - 116	
a	Długość zewnętrzna nogawki		33,0	34,5	36,0	36,0	37,5	39,0	2,0
a ₁	Długość przodu do krocza		37,0	38,0	39,0	39,0	40,0	41,5	0,5
a ₂	Długość tyłu do krocza		28,5	29,5	30,5	30,5	31,5	33,0	0,5
a ₃	Długość szwu wewnętrznego nogawki		12,0	12,5	13,0	13,0	13,5	14,0	0,3
b	Szerokość w pasie przy ściągniętej gumie		27,0	31,0	35,0	38,0	41,0	44,0	1,5
c	Szerokość nogawki		21,0	23,0	25,0	27,0	29,0	31,0	1,0
d	Długość rozporka		16,0						1,0
e	Szerokość imitacji paska		3,5						0,3
p	Szerokość listewki wierzchniej rozporka		4,5						0,3
-	Odległość pierwszej dziurki od góry paska		11,0						0,5
Masa wyrobu w gramach			86,03 ± 4,5	96,85 ± 5,5	111,04 ± 6,0		128,17 ± 6,2	141,25 ± 6,5	

11 Arkusz ewidencji wprowadzonych zmian – tylko w dokumentacji oryginalnej

Załącznik nr 2d

Opis Przedmiotu Zamówienia
WDTT- 505T/MON

**MINISTERSTWO OBRONY NARODOWEJ
INSPEKTORAT WSPARCIA SIŁ ZBROJNYCH**

**WOJSKOWY OŚRODEK BADAWCZO-WDROŻENIOWY
SŁUŻBY MUNDUROWEJ**

**WOJSKOWA DOKUMENTACJA
TECHNICZNO-TECHNOLOGICZNA**

Bielizna letnia długa Wzór 505T/MON

Bielizna letnia długa marynarki wojennej Wzór 505TM/MON

Za zgodność z obowiązującą
WDTT wzoru 505T/MON i 505TM/MON
wraz z wprowadzonymi zmianami
Kartami Zmian na dzień 03.08.2022 r.

0 3 015 2022

KOMENDANT
WOJSKOWEGO OŚRODKA BADAWCZO-WDROŻENIOWEGO
SŁUŻBY MUNDUROWEJ
pik Sebastian ROGACKI

Zaświadczenia potwierdzające posiadanie przez potencjalnych Wykonawców wzorów zakładowych ww. PUiW zgodnych z WDTT i Wzorem PUiW do produkcji seryjnej wydane po 03.02.2017 r. są aktualne.

Arkusze uzgodnień na stronie 2.

Wojskowa Dokumentacja Techniczno-Technologiczna jest własnością Skarbu Państwa reprezentowanego przez Ministra Obrony Narodowej. Żadna część dokumentacji nie może być rozpowszechniana bez zgody Komendanta WOBWSM.

Arkusz uzgodnień – tylko w dokumentacji oryginalnej

Spis treści

Arkusz uzgodnień – tylko w dokumentacji oryginalnej.....	2
1 Fotografie wyrobu	4
2 Przedmiot dokumentacji.....	6
3 Opis ogólny wyrobu	6
4 Wymagania techniczne	6
4.1 Wykaz materiałów zasadniczych i dodatków	6
4.2 Charakterystyka dzianiny	7
4.3 Rodzaje szwów i ściegów maszynowych	11
4.4 Dopuszczalne sztukowanie elementów	11
4.5 Tabela klasyfikacji wielkości.....	11
5 Zestawienie elementów składowych	12
6 Opis wykonania	13
7 Cechowanie, składanie, pakowanie	13
7.1 Cechy dostawcy	13
7.2 Składanie.....	14
7.3 Pakowanie	15
8. Zasady weryfikacji zgodności.....	15
8.1 Tryb oceny zgodności.....	15
8.2 Proces nadzorowania jakości	15
8.2.1 Postanowienia ogólne	15
8.2.2 Badania zdawczo-odbiorcze.....	16
8.2.3 Badania okresowe	17
8.2.4 Zmiany w WDTT oraz wzorce przedmiotu (badania typu)	17
8.2.5 Zakres, wymagania i metody badań	17
8.3 Wzór przedmiotu	18
8.4 Gwarancja na przedmiot.....	18
9 Rysunek techniczny	19
10 Tabela wymiarów wyrobu gotowego.....	22
11 Arkusz ewidencji wprowadzonych zmian – tylko w dokumentacji oryginalnej.....	24

1 Fotografie wyrobu



Fotografia 1 - Koszulka letnia długa



Fotografia 2 - Kalesony letnie długie

2 Przedmiot dokumentacji

Przedmiotem dokumentacji są wymagania techniczno użytkowe do wykonania bielizny letniej długiej oraz bielizny letniej długiej marynarki wojennej. Niniejsze przedmioty stanowią materiały wojenne.

3 Opis ogólny wyrobu

Bielizna letnia jest wyrobem dwuczęściowym składającym się z koszulki i kalesonów wykonanym z dzianiny trudnopalnej (modakrylowo – wiskozowej FR z dodatkiem elastanu). Bielizna letnia długa i bielizna letnia marynarki wojennej wykonane są w tym samym rozwiązaniu konstrukcyjno-materiałowym: bielizna letnia długa w kolorze ciemnozielonym (fot. 1 i 2), bielizna letnia marynarki wojennej w kolorze granatowym.

Koszulka u góry (przy dekolcie) wykończona jest plisą z dzianiny zasadniczej. Rękawy są długie i zakończone mankietami wykonanymi z dzianiny ściągaczowej. Konstrukcja rękawów w formie reglanu (bez szwów barkowych) zapewnia wysoki komfort użytkowania koszulki w połączeniu z pozostałymi elementami umundurowania i oporządzenia.

Kalesony długie. Doły nogawek wykończone są mankietami z dzianiny ściągaczowej. Przód ma wszyty klin, w którym znajduje się rozporek. Góra kalesonów wykończona jest podwinięciem imitującym pasek. W obręb paska wszyta jest taśma elastyczna.

Bielizna letnia stanowi pierwszą, najbardziej dopasowaną do sylwetki użytkownika warstwę umundurowania. W konfekcjonowaniu wyrobu stosuje się technologię szwów płaskich.

4 Wymagania techniczne

Do wykonania obowiązują:

- Wojskowa Dokumentacja Techniczno-Technologiczna do produkcji seryjnej;
- zatwierdzony wzór wyrobu;
- specyfikacje techniczne materiałów zasadniczych i dodatków, wg wymagań określonych w tabelicy 1.

4.1 Wykaz materiałów zasadniczych i dodatków

Zestawienie podstawowych materiałów zasadniczych i dodatków stosowanych w konfekcjonowaniu bielizny letniej długiej i bielizny letniej długiej marynarki wojennej przedstawiono w tabelicy 1.

Tablica 1

Lp.	Nazwa materiału	Typ, rodzaj, charakterystyka materiału	Wymagania wg
1	Dzianina zasadnicza	dzianina trudnopalna w kolorze ciemnozielonym	Tablicy 2
		dzianina trudnopalna w kolorze granatowym	
2	Dzianina ściągaczowa	dzianina trudnopalna w kolorze ciemnozielonym	
		dzianina trudnopalna w kolorze granatowym	
2	Nici odzieżowe	nici z włókien meta-aramidowych odcinkowych, o masie liniowej 35 tex \pm 5 tex i minimalnej średniej sile zrywającej 8 N, w kolorze dzianiny zasadniczej	PN-ISO 1139:1998 PN-EN 12590:2002
3	Taśma elastyczna	taśma elastyczna w kolorze ciemnym o szerokości 3,0 cm \pm 0,2 cm	wzoru
4	Wszytki i etykiety	wszywka firmowa z oznaczeniem wielkości wyrobu oraz sposobem konserwacji	punktu 7
		etykieta jednostkowa	
		etykieta na opakowanie zbiorcze	

Tablica 1 (ciąg dalszy)

Lp.	Nazwa materiału	Typ, rodzaj, charakterystyka materiału	Wymagania wg
5	Torba foliowa	torba foliowa dostosowana wielkością do pakowanej bielizny	punktu 7
6	Karton	karton służący do zapakowania 10 kompletów bielizny	

4.2 Charakterystyka dzianiny

Wymagania techniczno-użytkowe dla dzianiny zasadniczej i ściągaczowej oraz metody oceny zestawiono w tablicy 2.

Tablica 2

Lp.	Rodzaj parametru	Jednostka miary	Wartość parametru	Oznaczenie i metoda badania wg	
Dzianina zasadnicza					
Parametry techniczne dzianiny					
1	Skład surowcowy dzianiny	przędze zasadnicze	MAC – 69	PN-P-04604:1972 PN-P-04847.11:1993 PN-P 04846:1992	
		przędza dodatkowa	CV FR – 29		± 3
			EL – 2		zawartość włókien nie mniej niż – 1,5 nie więcej niż – 4
2	Masa liniowa przędz zasadniczych	dtex	190	specyfikacja techniczna producenta	
3	Masa liniowa przędzy dodatkowej		210		
4	Splot dzianiny	-	lewoprawy	PN-EN ISO 8388:2005 p. 3.1.2	
5	Liczba rzędków	liczba /cm	24,0± 1,4	PN-EN 14971:2007	
6	Liczba kolumnienek		17,0 ± 1,0		
7	Masa powierzchniowa	g/m ²	230 ± 16,0	PN-P-04613:1997	
8	Parametry barw				
8.1	dzianiny w kolorze ciemnozielonym CIELAB (D65 /10°)	L*	29,19	PN-EN ISO 105-J01:2002 PN-EN ISO 105-J03:2009 (geometria urządzenia pomiarowego d/0 lub d/8)	
		a*	-1,53		
		b*	8,24		
8.2	dzianiny w kolorze granatowym CIELAB (D65 /10°)	L*	18,05		
		a*	0,41		
		b*	-6,23		
8.3	Dopuszczalne wartości różnic barw, nie więcej niż:	ΔE*ab	1,5		

Tablica 2 (ciąg dalszy)

Lp.	Rodzaj parametru		Jednostka miary	Wartość parametru	Oznaczenie i metoda badania wg
Parametry użytkowe dzianiny					
9	Zmiana wymiarów po pierwszym praniu w temperaturze 40°C, nie więcej niż:	kierunek wzdłużny	%	2	PN-EN ISO 5077:2011 PN-EN ISO 3759:2011 PN-EN ISO 6330:2012 procedura 4M
		kierunek poprzeczny		2	
10	Zmiana wymiarów po piątym praniu w temperaturze 40°C, nie więcej niż:	kierunek wzdłużny		3	
		kierunek poprzeczny		3	
11.1	Odporność na pilling, nie mniej niż: (po 2 godz. badania)		stopień	3	PN-EN ISO 12945-1:2002
11.2	Odporność na pilling, nie mniej niż: (po 5000 suwów)			3	PN-EN ISO 12945-2:2002
12	Wytrzymałość na przebicie kulką, nie mniej niż:		N	200	PN-EN ISO 9073-5:2008
13	Odporność na ciepło				
13.1	Zapalenie się		-	brak zapalenia się	PN-EN-469:2008 ISO-17493:2016-12,
13.2	Topienie się		-	brak topienia się	
13.3	Zmiana wymiarów, nie więcej niż:	kierunek wzdłużny	%	5	
		kierunek poprzeczny		5	
14	Odporność wybarwień, nie mniej niż				
14.1	światło	zmiana barwy	stopień	4	PN-EN ISO 105-B02:2014-11
14.2	woda	zmiana barwy	stopień	4	PN-EN ISO 105-E01:2013
		zabrudzenie bieli bawełny		4	
14.3	pranie w temperaturze 40°C	zmiana barwy	stopień	4	PN-EN ISO 105-C06:2010 metoda A1S
		zabrudzenie bieli bawełny		4	
14.4	rozpuszczalniki organiczne	zmiana barwy	stopień	4	PN-EN ISO 105-X05:1999
		zabrudzenie bieli bawełny		4	
14.5	pot (kwaśny i alkaliczny)	zmiana barwy	stopień	4	PN-EN ISO 105-E04:2013-06
		zabrudzenie bieli bawełny		4	
14.6	tarcie suche	zabrudzenie bieli bawełny	stopień	4	PN-EN ISO 105-X12:2016-08
14.7	tarcie mokre	zabrudzenie bieli bawełny	stopień	4	

Tablica 2 (ciąg dalszy)

Lp.	Rodzaj parametru	Jednostka miary	Wartość parametru		Oznaczenie i metoda badania wg
Dzianina ściągaczowa					
Parametry techniczne dzianiny					
15	Skład surowcowy dzianiny	%	MAC – 65	± 3	PN-P-04604:1972 PN-P-04847-11:1993 PN-P 04846:1992
			CO – 30		
			EL – 5		
16	Masa liniowa przędz	dtex	MAC 200		specyfikacja techniczna producenta
			CO 100		
			EL 33		
17	Splot dzianiny	-	kombinowany na bazie splotu lewoprawego typu rib		PN-EN ISO 8388:2005
18	Liczba rzędów	liczba /cm	26,0± 2,0		PN-EN 14971:2007
19	Liczba kolumnienek		13,0 ± 1,0		
20	Masa powierzchniowa	g/m ²	245 ± 16,0		PN-P-04613:1997
21	Parametry barw				
21.1	dzianiny w kolorze ciemnozielonym CIELAB (D65 /10°)	L*	29,19		PN-EN ISO 105-J01:2002 PN-EN ISO 105-J03:2009 (geometria urządzenia pomiarowego d/0 lub d/8)
		a*	-1,53		
		b*	8,24		
21.2	dzianiny w kolorze granatowym CIELAB (D65 /10°)	L*	18,05		
		a*	0,41		
		b*	-6,23		
21.3	Dopuszczalne wartości różnic barw, nie więcej niż:	ΔE*ab	1,5		
Parametry użytkowe dzianiny					
22	Zmiana wymiarów po piątym praniu w temperaturze 40°C, nie więcej niż:	kierunek wzdużny	%	3	PN-EN ISO 5077:2011 PN-EN ISO 3759:2011 PN-EN ISO 6330:2012 procedura 4M
				3	
23	Odporność na pilling, nie mniej niż: (po 2 godz. badania)		stopień	3	PN-EN ISO 12945-1:2002
24	Wytrzymałość na przebicie kulką, nie mniej niż:		N	230	PN-EN ISO 9073-5:2008
25	Zapalność metodą wskaźnika tlenowego, nie mniej niż:		% V/V	26	PN-ISO 4589-2:2006 +A1:2006

Tablica 2 (ciąg dalszy)

Lp.	Rodzaj parametru		Jednostka miary	Wartość parametru	Oznaczenie i metoda badania wg
26	Sprężystość – kierunek poprzeczny				
26.1	średnie wydłużenie względne w 5-tym cyklu rozciągania	nie mniej niż	%	155	PN-EN 14704-1:2006 Metoda A
		nie więcej niż		195	
26.2	średnie względne wydłużenie trwałe nie więcej niż:	po 1 min. odprężania		36	
		po 30 min. odprężania		31	
27	Odporność wybarwień, nie mniej niż:				
27.1	światło	zmiana barwy	stopień	4	PN-EN ISO 105-B02:2014-11
27.2	pranie w temperaturze 40°C	zmiana barwy	stopień	4	PN-EN ISO 105-C06:2010 metoda A1S
		zabrudzenie bieli bawełny		4	
27.3	rozpuszczalniki organiczne	zmiana barwy	stopień	4	PN-EN ISO 105-X05:1999
		zabrudzenie bieli bawełny		4	
27.4	pot (kwaśny i alkaliczny)	zmiana barwy	stopień	4	PN-EN ISO 105-E04:2013-06
		zabrudzenie bieli bawełny		4	
27.5	tarcie suche	zabrudzenie bieli bawełny	stopień	4	PN-EN ISO 105-X12:2016-08
27.6	tarcie mokre	zabrudzenie bieli bawełny	stopień	4	

Bezpieczeństwo wyrobu

Wykonanie materiału powinno zapewniać zachowanie przez wyrób składu związków chemicznych i dopuszczalnego poziomu ich emisji bezpiecznego dla użytkowników, których wykazy, wielkości oraz procedury badawcze zostały określone przez Międzynarodowe Stowarzyszenie na Rzecz Badań i Rozwoju Ekologii Włókienniczych w dokumencie normatywnym OEKO-TEX Standard 100 – klasa produktu II.

Wymagany zakres badań dla wyrobu przedstawiono w Tablicy 3. Dokumentami potwierdzającymi zgodność z wymaganiami dotyczącymi bezpieczeństwa powinny być wyniki badań wykonane w laboratorium posiadającym akredytację OiB.

Tablica 3

Lp.	Nazwa parametru	Jednostka miary	Wartość parametru	Metoda badania wg
1	Odczyn pH	pH	4,0÷7,5	PN-EN ISO 3071:2007
2	Zawartość wolnego lub uwalniającego się formaldehydu, nie więcej niż:	mg/kg	75	PN-EN ISO14184-1:2011

Tablica 3 (ciąg dalszy)

Lp.	Nazwa parametru	Jednostka miary	Wartość parametru	Metoda badania wg
3	Zawartość pestycydów, nie więcej niż:	mg/kg	1,0	metodą chromatografii gazowej z detekcją wychwyty elektronów (GC-ECD) lub z detekcją masową (GC-MS)
4	Zawartość amin odszczepianych z barwników azowych w warunkach redukcyjnych, nie więcej niż:	mg/kg	20	PN-EN 14362-1:2017-4

Uznaje się, również, że wyrób spełnia wymagania dotyczące bezpieczeństwa, jeżeli posiada aktualną autoryzację (certyfikat) do posługiwania się znakiem OEKO-TEX, zgodnie z normą OEKO-TEX Standard 100 (klasa produktów II).

4.3 Rodzaje szwów i ściegów maszynowych

Zestawienie szwów i ściegów stosowanych w wykonaniu wyrobu przedstawiono w tablicy 4. Szwy oznaczono wg PN- P-84501:1993 Wyroby konfekcyjne - Szwy klasyfikacja i oznaczenia, ściegi wg PN-P-84502:1983 Wyroby konfekcyjne - Ściegi klasyfikacja i oznaczenia

Tablica 4

Lp.	Rodzaj szwu i ściegu	Miejsce zastosowania w wykonaniu wyrobu
1	1.01.01/506	zeszycie klina przodu i tyłu
2	2.01.03/607	uszycie wyrobu
3	6.02.07/605	podwinięcie dołu koszulki i podwinięcie góry kalesonów, odszycie rozporka
4	7.03.01/301	szew pomocniczy

Wymagana gęstość ściegów

- stębnowych; 35 + 40 ściegów/dm;
- z autolapu; 45+50 ściegów/dm;
- overlockowych; 45+50 ściegów/dm.

4.4 Dopuszczalne sztukowanie elementów

Nie przewiduje się w wyrobie sztukowania elementów.

4.5 Tabela klasyfikacji wielkości

W zależności od wzrostu i obwodu klatki piersiowej rozróżnia się wielkości podane w tablicy 5.

Tablica 5

Wymiary w centymetrach

Oznaczenie wielkości	XS	S	M	L	XL	XXL
Wzrost - zakres	Obwód klatki piersiowej - zakres					
	78 – 86	86 - 94	94 – 102	102 – 110	110 – 118	118 – 126
	Obwód pasa - zakres					
156 – 164	68 - 76					
164 – 172		76 - 84				
172 – 180			84 - 92			
172 – 180				92 - 100		
180 – 188					100 - 108	
188 – 196						108 - 116
Razem: 6 wielkości						
UWAGA: Tablica określa wielkości dla kompletu bielizny składającego się z koszulki i kalesonów						

5 Zestawienie elementów składowych

Zestawienie elementów składowych przedstawiono w tablicy 6.

Tablica 6

Lp.	Rodzaj materiału	Nazwa elementu	Ilość
1.	Dzianina zasadnicza - koszulka	przód	1
2.		tył	1
3.		rękaw	2
4.		plisa dekoltu	1
			Razem: 5
1.	Dzianina ściągaczowa - koszulka	mankiet do rękawa	2
			Razem: 2
1.	Dzianina zasadnicza - kalesony	nogawka prawa	1
2.		nogawka lewa	1
3.		klin przodu	2
4.		klin tyłu	2
			Razem: 6
1.	Dzianina ściągaczowa - kalesony	mankiety do dołu nogawek	2
			Razem: 2

6 Opis wykonania

Podstawowe operacje wykonania wyrobu przedstawiono w tablicy 7.

Tablica 7

Lp.	Rodzaj operacji	Oznaczenie szwu i ściegu	Wymagania i uwagi
Wykonanie koszulki			
1	Rozkrój dzianiny	-	wg szablonów i układu kroju
2	Doszycie mankietów do rękawów, wszycie rękawa prawego oraz przedniej części rękawa lewego, zeszywanie rękawów i boków	2.01.03/607	w lewym szwie bocznym 12 cm od dołu wyrobu zamocować wszywkę, firmową z wielkością wyrobu i ze sposobem konserwacji
3	Wszycie plisy do podkroju szyi, oraz zeszywanie tylnej części rękawa lewego z plisą.	2.01.03/607	-
4	Podwinięcie dołu wyrobu	6.02.07/605	-
5	Wykonanie mocowania szwów przy mankietach i plisie do dekoltu	304	zabezpieczenie szwów przed pruciem
Wykonanie kalesonów			
6	Rozkrój dzianiny	-	wg szablonów i układu kroju
7	Doszywanie mankietów do nogawek	2.01.03/607	-
8	Podwinięcie i odszywanie części wierzchniej i spodniej rozporoka	6.02.07/605	wg szablonu pomocniczego
9	Zeszywanie klina tyłu z klinem przodu	1.01.01/506	-
10	Zeszywanie nogawek z klinem przodu i tyłu	2.01.03/607	-
11	Wykonanie szwu środkowego tyłu oraz szwów wewnętrznych	2.01.03/607	-
12	Zeszywanie gumy	7.03.01/301	-
13	Podłożenie i zeszywanie gumy z górną krawędzią kalesonów	1.01.01/506	-
14	Podwinięcie góry kalesonów	6.02.07/605	pośrodku tyłu w szwie podwinięcia góry kalesonów zamocować wszywkę, firmową z wielkością wyrobu i ze sposobem konserwacji
15	Wykonanie mocowania szwów przy mankietach nogawek	304	zabezpieczenie szwów przed pruciem
16	Operacje końcowe	-	oczyszczenie z końców nitki, wykończenie i wywrócenie wyrobu na prawą stronę, oraz kompletowanie bielizny

7 Cechowanie, składanie, pakowanie

7.1 Cechowanie

Wszywka firmowa zawierająca

- nazwę (i znak firmowy), Wykonawcy lub Producenta,
- numer partii produkcyjnej,
- datę produkcji (miesiąc i rok),
- oznaczenie wielkości wyrobu,
- skład surowcowy materiału zasadniczego wg PN-P-01703:1996

- sposób konserwacji wyrobu zgodnie z PN-EN ISO 3758:2012 umieszczona:
 - w koszulce po wewnętrznej stronie lewego szwu bocznego, (12 ÷ 16) cm. od dołu,
 - w kałesonach pośrodku tyłu po wewnętrznej stronie paska.

Określenie wielkości wyrobu (na wszywkach i etykietach) powinno zawierać oznaczenie literowe oraz zakresy wymiarowe poprzedzone opisem słownym. Przykład oznaczenia wyrobu.

wielkość:	L
wzrost:	172-180
obw. kl. piers.:	102-110
obw. pasa:	92-100

Oznaczenie sposobu konserwacji zgodnie z PN-EN ISO 3758:2012 obejmujące następujący układ znaków:



Informacje naniesione na wszywkach wykonać w technologii zapewniającej ich czytelność przy codziennym użytkowaniu i okresowych zabiegach konserwacyjnych przez okres minimum 2 lata.

Etykieta jednostkowa wyrobu naklejona na worku foliowym w prawym górnym rogu zawierająca, następujące dane:

- nazwę, adres (i znak firmowy) Wykonawcy i/lub Producenta;
- nazwę przedmiotu i numer wzoru;
- symbol i skład surowcowy materiału zasadniczego wg PN-P-01703:1996;
- wielkość wyrobu oznaczona według tabeli wielkości;
- jakość wyrobu podaną słownie;
- znak kontroli jakości;
- numer partii produkcyjnej;
- miesiąc i rok produkcji wyrobu,
- oznaczenie sposobu konserwacji wg PN-EN ISO 3758:2012;
- informacje o okresie użytkowania i gwarancji (normatywny okres używalności – 2 lata, gwarancja wpisać okres gwarancji ustalony w umowie kupna – sprzedaży);
- oznaczenie kodem kreskowym zgodnie z postanowieniami Decyzji Nr 3/MON Ministra Obrony Narodowej z dnia 3 stycznia 2014 r. w sprawie wytycznych określających wymagania w zakresie znakowania kodem kreskowym wyrobów dostarczanych do resortu obrony narodowej (Dz. Urz. Min. Obr. Nar. z 2014 r. poz. 11) oraz zgodnie z umową zakupu.

Etykieta na opakowanie zbiorcze naklejona na karton zawierająca następujące dane:

- nazwę, adres i znak firmowy Wykonawcy i/lub Producenta;
- nazwę przedmiotu i numer wzoru;
- jakość wyrobów podaną słownie;
- skład surowcowy materiału zasadniczego wg PN-P-01703:1996;
- znak kontroli jakości
- liczbę kompletów zawartych w opakowaniu;
- wielkość wyrobów z wyszczególnieniem liczby sztuk w poszczególnych wielkościach;
- numer partii produkcyjnej;
- miesiąc i rok produkcji wyrobu,
- oznaczenie kodem kreskowym zgodnie z postanowieniami Decyzji Nr 3/MON Ministra Obrony Narodowej z dnia 3 stycznia 2014 r. w sprawie wytycznych określających wymagania w zakresie znakowania kodem kreskowym wyrobów dostarczanych do resortu obrony narodowej (Dz. Urz. Min. Obr. Nar. z 2014 r. poz. 11) oraz zgodnie z umową zakupu.

Informacje naniesione na etykietach na opakowanie zbiorcze należy wykonać czcionką „Arial”, w rozmiarze tekstu 14.

Partie produkcyjne należy oznaczać według jednolitego przyjętego systemu liczb arabskich.

7.2 Składanie

Boki koszulki wraz z rękawami należy przewinać do tyłu, a następnie wyrób złożyć po długości na trzy części uzyskując prostokąt. Kałesony złożyć na pół po szerokości, a następnie złożyć po długości na trzy części

otrzymując prostokąt. Złożone kalessony układać wewnątrz złożonej koszulki.

7.3 Pakowanie

Złożone komplety pakować do torebki foliowej, torebkę dołem zamknąć poprzez zgrzewanie, na wierzch torebki nakleić etykietę jednostkową. Pakować po 10 kompletów do kartonu zbiorczego o wymiarach 40cm x 30cm x 30cm. Po zamknięciu i zaplombowaniu (lub ostemplowaniu) kartonu na opakowanie nalepić etykietę zbiorczą.

8. Zasady weryfikacji zgodności

8.1 Tryb oceny zgodności

Ocenę zgodności wykonania wyrobu z postanowieniami niniejszej Wojskowej Dokumentacji Techniczno-Technologicznej (WDTT) należy prowadzić według zasad określonych w ustawie z dnia 17 listopada 2006 r. o systemie oceny zgodności wyrobów przeznaczonych na potrzeby obronności i bezpieczeństwa państwa (t.j. Dz.U. z 2022 r. poz. 747) oraz zgodnie z rozporządzeniem Ministra Obrony Narodowej z dnia 11 stycznia 2013 r. w sprawie szczegółowego wykazu wyrobów podlegających ocenie zgodności oraz sposobu i trybu przeprowadzania oceny zgodności wyrobów przeznaczonych na potrzeby obronności państwa (t.j. Dz. U. z 2021 r. poz.1628, z późn. zm.).

Zgodnie z rozporządzeniem Ministra Obrony Narodowej dnia 5 marca 2007 r. w sprawie sprawowania nadzoru nad czynnościami związanymi z wyrobem wprowadzanym do użytku w komórkach i jednostkach organizacyjnych podległych lub nadzorowanych przez Ministra Obrony Narodowej (t.j. Dz. U. z 2015 r. poz. 259) organem sprawującym nadzór czynnościami związanymi wyrobem wprowadzanym do użytku jest szef Rejonowego Przedstawicielstwa Wojskowego (RPW) wskazany przez Szefa Agencji Uzbrojenia, której jest podległe RPW.

Bielizna letnia długa i bielizna letnia długa marynarki wojennej podlega ocenie zgodności w trybie I.

8.2 Proces nadzorowania jakości

Proces nadzorowania jakości wyrobów prowadzi RPW lub inny organ wskazany przez Zamawiającego w umowie(dalej „organ realizujący proces nadzorowania jakości”). Organ ten realizuje proces nadzorowania jakości wyrobu zgodnie z decyzją Nr 126/MON Ministra Obrony Narodowej z dnia 16 sierpnia 2019 r. w sprawie zapewnienia jakości sprzętu wojskowego i usług, których przedmiotem jest sprzęt wojskowy (Dz. Urz. Min. Obr. Nar. z 2019 r. poz. 159, z późn.zm.).

8.2.1 Postanowienia ogólne

W celu sprawdzenia, czy wyroby są wykonane zgodnie z wymaganiami WDTT wyrobu ustala się następujące rodzaje badań kontrolnych:

- zdawczo-odbiorcze (Z-O);
- okresowe (O).

Podstawowymi dokumentami przy realizacji procesu nadzorowania jakości i badań kontrolnych przedmiotów umundurowania i wyekwipowania są:

- niniejsza Wojskowa Dokumentacja Techniczno-Technologiczna (WDTT) do produkcji seryjnej;
- wzór wyrobu;
- normy wskazane w niniejszej dokumentacji.

Wyroby przedstawione do badań zgodności z wymaganiami WDTT powinny być zwolnione przez służby Kontroli Jakości (KJ) Wykonawcy. Zwolnienie należy potwierdzić odpowiednimi dokumentami i pieczęciami działu KJ Wykonawcy.

W przypadku uzyskania wyników badań zdawczo-odbiorczych lub okresowych niezgodnych z wymaganiami określonymi w WDTT organ realizujący proces nadzorowania jakości wstrzymuje zwolnienie badanej partii wyrobów. Zwolnienie partii może nastąpić po usunięciu błędów wykonania oraz potwierdzeniu poprawności wykonania wyrobów pozytywnymi wynikami badań.

Próbki do badań pobiera się zgodnie z decyzją organu realizującego proces nadzorowania jakości:

- przed wprowadzeniem materiałów do produkcji, zgodnie z normą PN-P-06706:1982 Tkaniny, przędziny, dzianiny i włókiennicze pokrycia podłogowe – Badania Odbiorcze lub
- z partii wyrobów zgodnie z normą PN-P-84751:1992 Wyroby dziewiarskie i pończosznice – Badania odbiorcze.

dla partii wyrobów o liczności nie większej niż 15000 kpl., o tym samym oznaczeniu klasyfikacyjnym, tej samej jakości, wykonanych w tej samej technologii i z tych samych materiałów, przedstawionych do jednorazowej weryfikacji zgodności.

Próbki do badań pobiera przedstawiciel organu realizującego proces nadzorowania jakości z udziałem komisji Wykonawcy

Badania PUIW wykonują:

- Wykonawca przy udziale i pod nadzorem przedstawiciela organu realizującego proces nadzorowania jakości, w zakresie określonym w tablicy 8, lp. 1, 2 i 3,
- laboratoria w zakresie określonym w tablicy 8, lp. 4.

Pozytywne wyniki badań są podstawą do potwierdzenia zgodności wyrobu z WDTT. Partię wyrobów należy uznać za niezgodną z wymaganiami, jeżeli chociażby jedna z badanych laboratoryjnie właściwości lub ocenianych innych wymagań określonych w WDTT, dla jednego z badanych wyrobów, nie spełnia wymagań podanych w WDTT.

Organ realizujący proces nadzorowania jakości ma prawo kontroli u Wykonawcy warunków realizacji produkcji, w tym procesów międzyoperacyjnych, na zgodność z wymaganiami WDTT.

Na każdym etapie nadzorowania jakości organ realizujący proces nadzorowania jakości może pobrać losowo z bieżącej partii produkcyjnej materiały stosowane w wyrobie/wyroby gotowe i zlecić ich badania laboratoryjne lub ocenę organoleptyczną WOBWSM (koszty badań pokrywa WOBWSM, w przypadku braku akredytacji na realizowany zakres badań – przekazuje materiały/wyroby gotowe do laboratorium posiadającego odpowiednią akredytację).

Pozytywne wyniki ww. przeprowadzonych badań lub oceny organoleptycznej należy zaliczyć do badań zdawczo-odbiorczych/okresowych partii produkcyjnej wyrobu.

Potwierdzenie w ww. badaniach laboratoryjnych lub ocenie organoleptycznej niezgodności materiałów stosowanych w wyrobie/wyroby gotowych z wymaganiami określonymi w WDTT skutkuje uznaniem partii produkcyjnej wyrobu za niezgodną z wymaganiami określonymi w WDTT lub może skutkować rozszerzeniem badań zdawczo-odbiorczych/okresowych lub zwiększeniem liczności próby wg uzgodnień między Wykonawcą a organem realizującym proces nadzorowania jakości. Badania te Wykonawca wykonuje w laboratorium posiadającym akredytację wg normy PN-EN ISO/IEC 17025, bez dodatkowego finansowania przez MON, a jeden egzemplarz wyników badań przekazuje organowi realizującemu proces nadzorowania jakości.

Wyrób powinien także spełniać dodatkowe wymagania jakościowe, jeżeli zapisano je w umowie kupna-sprzedaży. Sposób potwierdzenia tych wymagań określa umowa kupna-sprzedaży.

8.2.2 Badania zdawczo-odbiorcze

Badania zdawczo-odbiorcze wykonuje się w celu sprawdzenia, czy wyroby są wykonane zgodnie z wymaganiami WDTT. Pozytywny wynik badań jest podstawą do potwierdzenia zgodności wyrobu z WDTT.

Badania laboratoryjne należy wykonać w laboratorium posiadającym akredytację OiB. W przypadku braku takiego laboratorium i dopuszcza się wykonywanie badań w laboratorium akredytowanym wg PN-EN ISO/IEC 17025. Jeden egzemplarz wyników badań laboratoryjnych Wykonawca przekazuje organowi realizującemu proces nadzorowania jakości.

W przypadku zmiany dostawcy materiałów zasadniczych, wskazanych w WDTT, tablica 1, Lp. 1 i 2, Wykonawca jest zobowiązany przedstawić wyniki badań laboratoryjnych z laboratorium posiadającym akredytację OiB. W przypadku braku takiego laboratorium i dopuszcza się wykonywanie badań w laboratorium akredytowanym wg PN-EN ISO/IEC 17025.

Dla pozostałych materiałów wskazanych w WDTT, tablica 1, Wykonawca przedstawia organowi realizującemu proces nadzorowania jakości dokumenty potwierdzające ich parametry – np. wyniki badań z laboratorium, świadectwa jakości, certyfikaty lub atesty producenta (potwierdzone wynikami badań laboratoryjnych).

8.2.3 Badania okresowe

Badania okresowe wykonuje się w celu okresowego sprawdzenia czy wyroby są zgodne z wymaganiami podanymi w WDTT, w celu sprawdzenia stabilności procesu technologicznego podczas ich wytwarzania, potwierdzenia możliwości kontynuowania wytwarzania wyrobów według obowiązującej WDTT oraz w celu stwierdzenia możliwości weryfikacji zgodności/zwolnienia wyrobów.

Badania okresowe przeprowadza się, dla pierwszej i co piątej partii wyrobów (1, 5, 10 itd.) w danym roku kalendarzowym dostaw.

Do badań okresowych pobierana jest próbka o liczności wymaganej w prowadzonych badaniach.

Badania laboratoryjne wykonuje się w laboratorium z akredytacją OiB. W przypadku braku takiego laboratorium i dopuszcza się wykonywanie badań w laboratorium akredytowanym wg PN-EN ISO/IEC 17025. Wykonawca przekazuje organowi realizującemu proces nadzorowania jakości jeden egzemplarz wyników badań.

Dla partii wyrobów przedstawionych do badań okresowych nie przeprowadza się dodatkowych badań zdawczo-odbiorczych. Wyniki badań okresowych są równoznaczne z przeprowadzeniem badań zdawczo-odbiorczych.

8.2.4 Zmiany w WDTT oraz wzorze przedmiotu (badania typu)

Wykonawca PUiW, RPW, WOBWSM lub Szefostwo Służby Mundurowej Inspektoratu Wsparcia Sił Zbrojnych może zaproponować wprowadzenie zmian w niniejszej WDTT oraz wzorze PUiW. Przed wprowadzeniem zmian do WDTT oraz wzoru PUiW do produkcji seryjnej wpływających na parametry techniczno-użytkowe materiałów zastosowanych do wykonania wzoru PUiW, rozwiązania konstrukcyjne wzorów PUiW, jego charakterystyki techniczne, jakość lub właściwości użytkowe wyrobu przeprowadza się badania typu zgodnie z zasadami określonymi w rozdziale 4 „*Procedury realizacji prac rozwojowych dla przedmiotów umundurowania i wyekwipowania*”, wprowadzonej Decyzją Nr 314/MON Ministra Obrony Narodowej z dnia 28 października 2013 r. (Dz. Urz. Min. Obr. Nar. z 2013 r. poz. 274, z późn. zm.).

8.2.5 Zakres, wymagania i metody badań

Zestawienie zakresów wymagań i metod badań dla poszczególnych rodzajów badań kontrolnych przedstawiono w tablicy 8.

Tablica 8

Lp.	Rodzaje badań	Wymagania i metody badań wg	Wykonywać podczas badań	
			Z-O	O
1	Sprawdzenie i ocena dokumentacji wyrobów przedstawionych do badań		+	+
1.1	Sprawdzenie dokumentacji zakupu materiałów zasadniczych i dodatków	WDTT tablica 1 rozdz. 4.1	+	+
1.2	Sprawdzenie zgodności użytych materiałów zasadniczych i dodatków	WDTT tablica 1 rozdz. 4.1	+	+
2	Oględziny zewnętrzne wyrobów			
2.1	Sprawdzenie zgodności cechowania (informacji umieszczonych na wszywkach i etykietach), składania i pakowania	WDTT tablica 5 WDTT rozdz. 7	+	+
3	Badania szczegółowe wyrobów			
3.3	Sprawdzenie wyglądu ogólnego wyrobu, właściwego układania się na manekinie oraz zgodności z obowiązującym wzorem (badania organoleptyczne)	Ocena zgodności ze wzorem PUiW	+	+
3.4	Sprawdzenie zgodności wymiarów wyrobu z tablicami wymiarów wyrobu	WDTT rozdz. 9 i rozdz. 10, tablica 9 i tablica 10	+	+

Tablica 8 (ciąg dalszy)

Lp.	Rodzaje badań	Wymagania i metody badań wg	Wykonywać podczas badań	
			Z-O	O
4	Badania laboratoryjne			
4.1	Sprawdzenie spełnienia wymagań techniczno – użytkowych dzianiny zasadniczej	WDTT rozdz. 4.2, tablica 2 lp. 8, 11 (11.1 lub 11.2), 12, 14.1, 14.3, 14.5 oraz bezpieczeństwo wyrobu	- *)	+
		WDTT rozdz. 4.2, tablica 2 lp. 1, 5, 6, 7, 10, 13, 14.6, 14.7	+	+
4.2	Sprawdzenie spełnienia wymagań techniczno – użytkowych dzianiny ściągaczowej	WDTT rozdz. 4.2, tablica 2 lp. 21, 23, 24, 27.1, 27.2, 27.4, oraz bezpieczeństwo wyrobu	- *)	+
		WDTT rozdz. 4.2, tablica 2 lp. 15, 18, 19, 20, 22, 25, 26, 27.5 i 27.6	+	+
*) Wykonać sprawdzenie dla pierwszej partii wyrobów podlegających badaniom zdawczo-odbiorczym w danym roku kalendarzowym.				

Uwagi:

1. Dopuszcza się zmiany w kolejności wykonywania badań po uzgodnieniu z organem realizującego proces nadzorowania jakości.
2. Wprowadzone w tablicy 7 oznaczenia badań:
 - „Z-O” - zdawczo - odbiorcze,
 - „O” - okresowe,
 - „+” - badania wykonuje się,
 - „-” - badania nie wykonuje się.

8.3 Wzór przedmiotu

Aktualny wzór przedmiotu (dostępny w WOBWSM), wykonany zgodnie z przedmiotową dokumentacją i zatwierdzony zgodnie z „Procedurą realizacji prac rozwojowych dla przedmiotów umundurowania i wyekwipowania”, jest elementem odniesienia przy ocenie zgodności (porównania przedmiotu, także w ramach badań laboratoryjnych).

8.4 Gwarancja na przedmiot

Okres i warunki gwarancji udzielone przez Wykonawcę na przedmiot określa umowa.

9 Rysunek techniczny

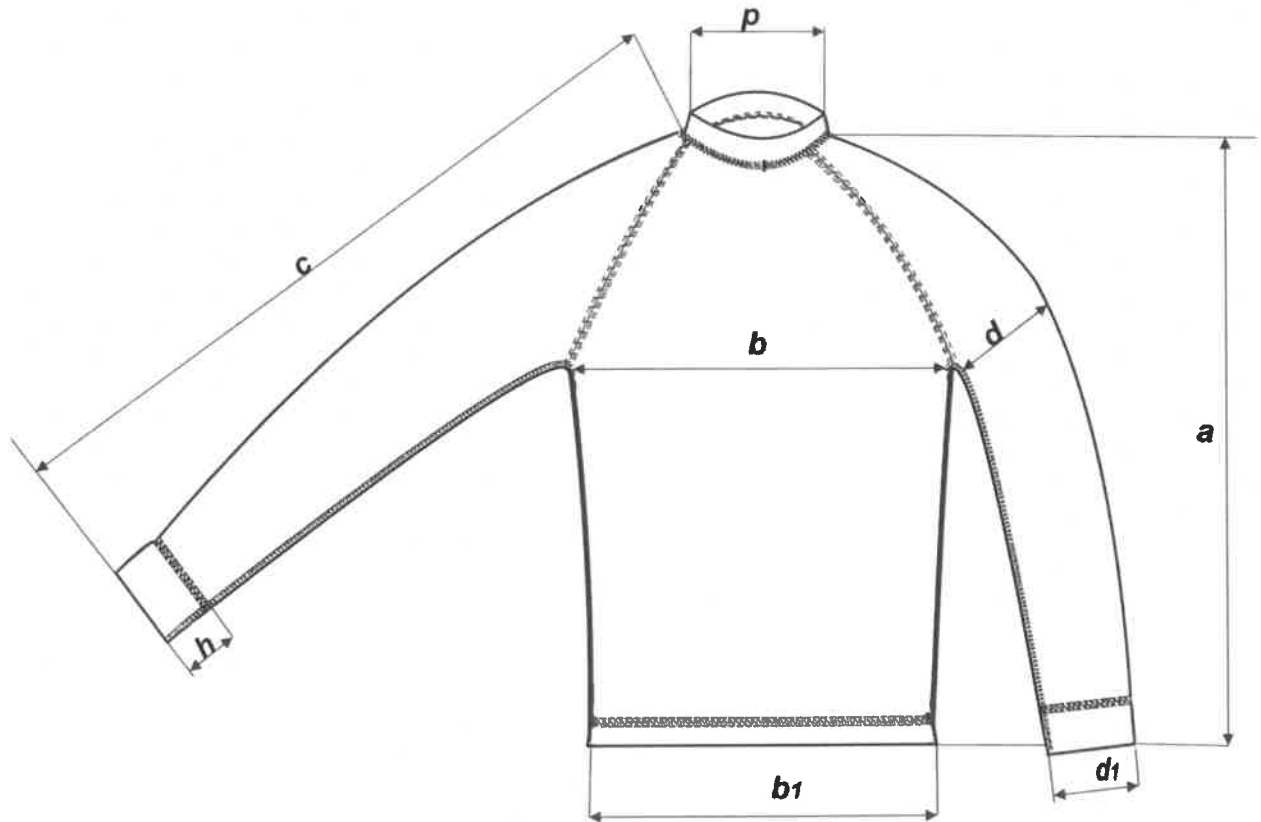

Rysunek 1 - Koszulka

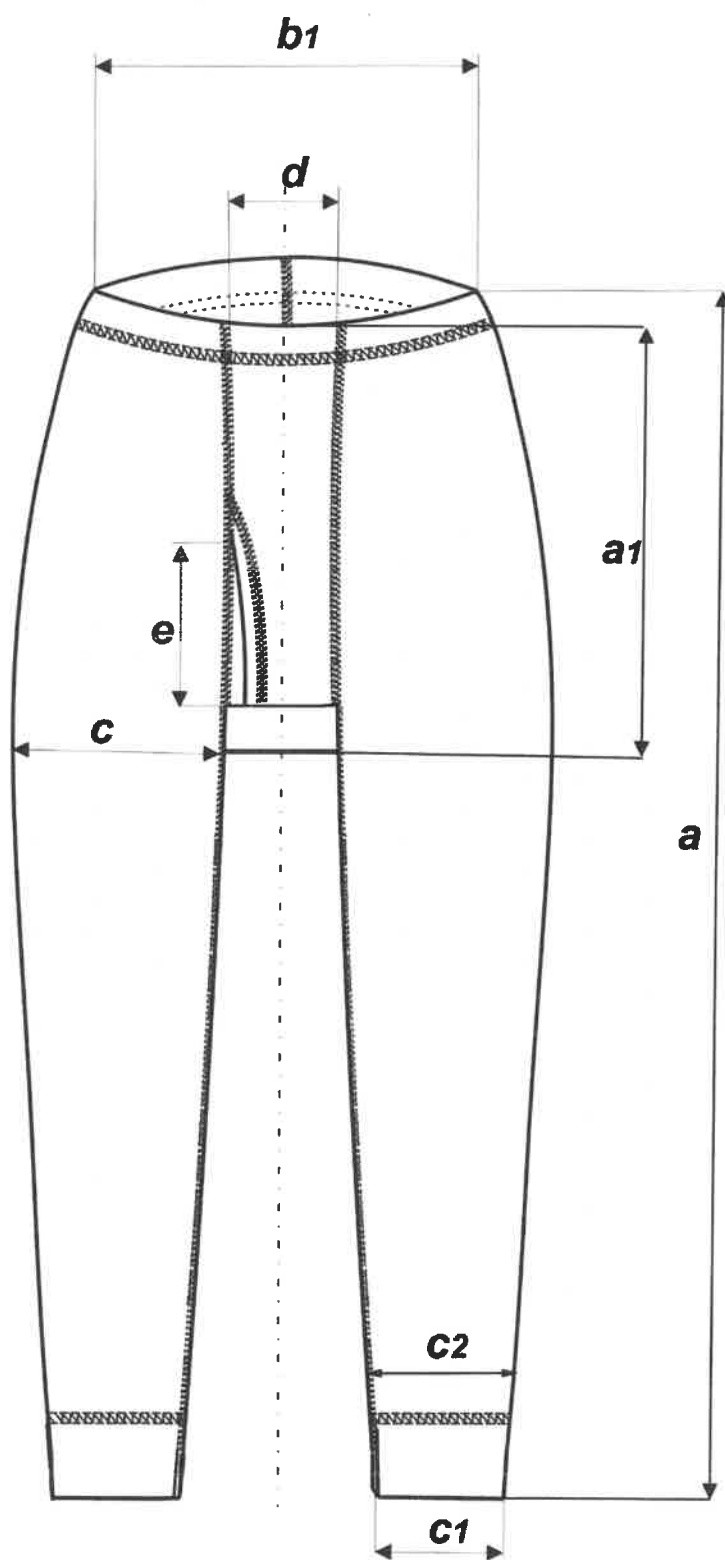

Rysunek 2 – Kalesony przód

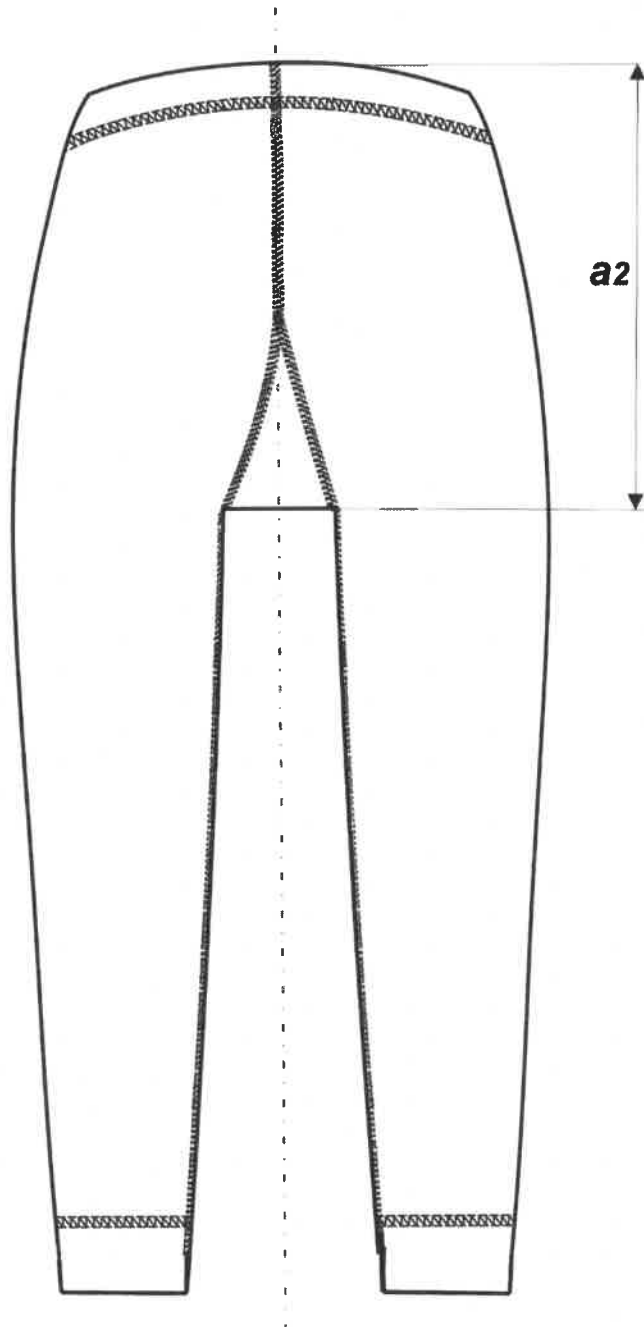

Rysunek 3 – Kalesony tył

10 Tabela wymiarów wyrobu gotowego

Podstawowe wymagania wymiarowe dla koszulki podano w tabelicy 9, dla kalesonów w tabelicy 10.

Tablica 9 – Koszulka

Oznaczenie wg rysunku 2	Wyszczególnienie wielkości		XS	S	M	L	XL	XXL	Dopuszczalne odchylenie (±)
	Wyszczególnienie wymiarów	Oznaczenie wielkości							
		Wzrost	156 – 164	164 – 172	172 – 180	172 – 180	180 – 188	188 – 196	
		Obwód klatki piersiowej	78 – 86	86 – 94	94 – 102	102 – 110	110 – 118	118 – 126	
a	Długość przodu		68,0	70,0	72,0	73,0	77,0	81,0	2,0
b	Szerokość na linii piersi		40,0	44,0	48,0	52,0	56,0	60,0	1,5
b ₁	Szerokość u dołu		35,0	39,0	43,0	47,0	52,0	57,0	1,5
c	Długość rękawa		67,0	69,0	71,0	72,0	75,0	78,0	1,5
d	Szerokość rękawa u góry		14,0	15,0	16,0	17,0	19,0	21,0	0,5
d ₁	Szerokość rękawa u dołu		6,5	7,5	8,5	9,0	9,5	10,5	0,5
p	½ obwodu plisy dekoltu		15,0	16,0	18,0	19,0	21,0	22,0	0,5
h	Wysokość mankietu		7,0						0,5
-	Szerokość plisy dekoltu		3,0						0,5
-	Szerokość podwinięcia u dołu		2,0						0,2

Tablica 10 – Kalesony

Oznaczenie wg rysunku 2	Wyszczególnienie wielkości	Oznaczenie wielkości	XS	S	M	L	XL	XXL	Dopuszczalne odchylenie (±)
		Wzrost	156 - 164	164 - 172	172 - 180	172 - 180	180 - 188	188 - 196	
	Wyszczególnienie wymiarów	Obwód pasa	68-76	76-84	84-92	92-100	100 - 108	110-116	
a	Długość zewnętrzna nogawki		91,0	96,0	101,0	102,0	107,0	112,0	3,0
a ₁	Długość przodu do krocza		26,0	28,0	30,0	31,0	33,0	35,0	1,5
a ₂	Długość tyłu do krocza		31,0	33,0	35,0	36,0	38,0	40,0	1,5
b ₁	Szerokość w pasie przy ściągniętej gumie		27,0	30,0	34,0	38,0	42,0	46,0	1,5
c	Szerokość nogawki u góry		19,0	20,0	21,0	23,0	25,0	27,0	1,0
c ₁	Szerokość nogawki u dołu		7,5	8,5	9,5	10,5	11,5	12,5	0,5
c ₂	Szerokość nogawki mierzona na wysokości 11 cm od dolnej krawędzi mankietu		10,5	11,5	12,5	13,5	14,5	15,5	0,5
d	Szerokość klina z przodu mierzona na wysokości 12 cm od górnej krawędzi pasa		10,0						0,5
e	Długość rozporka		16,0						0,5
h	Wysokość mankietu		8,0						0,5

11 Arkusz ewidencji wprowadzonych zmian – tylko w dokumentacji oryginalnej

Załącznik nr 2e

Opis Przedmiotu Zamówienia

WDTT- 304A/MON

**MINISTERSTWO OBRONY NARODOWEJ
INSPEKTORAT WSPARCIA SIŁ ZBROJNYCH**

**WOJSKOWY OŚRODEK BADAWCZO-WDROŻENIOWY
SŁUŻBY MUNDUROWEJ**

**WOJSKOWA DOKUMENTACJA
TECHNICZNO – TECHNOLOGICZNA**

Koszulka polowa Wzór 304A/MON

**Koszulka ćwiczebna Marynarki Wojennej
Wzór 304AMW/MON**

Za zgodność z obowiązującą
WDTT wzoru 305A/MON i 305AMW/MON
wraz z wprowadzonymi zmianami
Kartą Zmian na dzień 20.12.2022 r.

**KOMENDANT
WOJSKOWEGO OŚRODKA
BADAWCZO WDROŻENIOWEGO
SŁUŻBY MUNDUROWEJ**

wz. mjr Jacek WAWRYN

Zaświadczenia potwierdzające posiadanie przez potencjalnych Wykonawców wzorów zakładowych ww. PUiW zgodnych z WDTT i wzorem PUiW do produkcji seryjnej wydane po 08.08.2022 r. są aktualne.

Niniejsza dokumentacja jest własnością Skarbu Państwa, reprezentowanego przez Ministra Obrony Narodowej. Żadna część dokumentacji nie może być rozpowszechniana bez zgody Komendanta WOBWSM.

**Arkusz uzgodnień - tylko w dokumentacji oryginalnej
do Wojskowej Dokumentacji Techniczno-Technologicznej**

- Koszulka polowa Wzór 304A/MON - klasyfikator hierarchiczny 84200538000000,**
- Koszulka ćwiczebna Marynarki Wojennej Wzór 304AMW/MON**
- klasyfikator hierarchiczny 84051101070000,**

Spis treści

Arkusz uzgodnień - tylko w dokumentacji oryginalnej	2
1 Fotografie wyrobu	4
2 Przedmiot dokumentacji.....	6
3 Opis ogólny	6
4 Wymagania techniczne.....	6
4.1 Wykaz materiałów zasadniczych i dodatków	7
4.2 Charakterystyka dzianin.....	8
4.3 Rodzaje szwów i ściągów maszynowych	10
4.4 Tabela klasyfikacji wielkości	10
5 Zestawienie elementów składowych.....	11
6 Opis wykonania.....	12
7 Cechowanie, składanie, pakowanie.....	13
7.1 Cechowanie	13
7.3 Pakowanie.....	15
8 Zasady weryfikacji zgodności	15
8.1 Tryb oceny zgodności	15
8.2 Proces nadzorowania jakości	15
8.2.1 Postanowienia ogólne.....	15
8.2.2 Badania zdawczo-odbiorcze.....	17
8.2.3 Badania okresowe	17
8.2.4 Zmiany w WDTT oraz wzorze przedmiotu (badania typu).....	17
8.2.5 Zakres, wymagania i metody badań	18
8.3 Wzór przedmiotu	19
8.4 Gwarancja na przedmiot.....	19
9 Rysunki techniczne	20
10 Tabela wymiarów wyrobu gotowego.....	22
11 Tabela wymiarów stałych i pomocniczych	23
Arkusz ewidencji wprowadzonych zmian – tylko w dokumentacji oryginalnej	24
Załącznik A (normatywny)	25
WZORZEC DZIANINY – tylko w dokumentacji oryginalnej.....	25
Załącznik B (normatywny)	26
WZORZEC DZIANINY – tylko w dokumentacji oryginalnej.....	26
Załącznik C (normatywny)	27
WZORZEC DZIANINY – tylko w dokumentacji oryginalnej.....	27
Załącznik D (normatywny)	28
WZORZEC DZIANINY – tylko w dokumentacji oryginalnej.....	28
Załącznik E (normatywny)	29
WZORZEC TAŚMY– tylko w dokumentacji oryginalnej	29

1 Fotografie wyrobu**Fotografia nr 1 – Koszulka polowa**



Fotografia nr 2 – Koszulka ćwiczebna Marynarki Wojennej

2 Przedmiot dokumentacji

Przedmiotem dokumentacji są wymagania techniczno – użytkowe do wykonania **koszulki polowej Wzór 304A/MON i koszulki ćwiczebnej Marynarki Wojennej Wzór 304AMW/MON.**

3 Opis ogólny

Koszulki polowe i koszulki ćwiczebne wykonane są z dzianiny bawełniano-poliestrowej o splocie typu pika z aplikacjami z tkaniny US 23 na ramionach. Koszulki przeznaczone są zarówno dla kobiet jak i dla mężczyzn.

Koszulki różnią się jedynie kolorystyką. Podkrój szyi w koszulkach wykończony jest wykładanym kołnierzykiem z dzianiny ściągaczowej. Kołnierzyk z zapięciem typu „polo” zapinanym na trzy guziki dwuotworowe poliestrowe. Szew łączący kołnierzyk z podkrojem szyi wykończony jest plisą wzmacniającą wykonaną z bawełnianej taśmy konfekcyjnej. Szwy barkowe wykonane w przodzie koszulek. Dół koszulek jest podwinięty i przestębnowany. W szwach bocznych w dole wykonane są rozporki odszyte taśmą bawełnianą i przestębnowane. Listewki zapięcia typu „polo” lekko usztywnione włókniną. Wszystkie rękawów i zszycie ramion wykonane technologią płaskich szwów. Na rękawach w górnej ich części naszyte oznaki przynależności państwowej (flaga RP) w postaci tkanej taśmy żakardowej.

Na lewym przodzie, na wysokości klatki piersiowej naszyty element z taśmy samoszczepnej służący do zamocowania oznaki stopnia wojskowego. Na prawym przodzie naszyty element z taśmy samoszczepnej przeznaczony do zamocowania oznaki identyfikacyjnej na nazwisko. Od wewnętrznej strony koszulek pod taśmą na oznaki dystynkcji umieszczona jest wszywka firmowa.

Koszulka polowa wykonana z dzianiny w kolorze dostosowanym do barwy ciemnozielonej nadruku maskującego PANTERA z naszytymi na ramionach aplikacjami z tkaniny art. US 23/1

Koszulka ćwiczebna Marynarki Wojennej wykonana z dzianiny granatowej dostosowanej do barwy określonej dla tkaniny US 23/3 z naszytymi na ramionach aplikacjami z tej tkaniny. Wstawki tkaninowe naszyte na ramionach koszulek są wymodelowane.

4 Wymagania techniczne

Do wykonania koszulek polowych i ćwiczebnych obowiązują:

- Wojskowa Dokumentacja Techniczno-Technologiczna do produkcji seryjnej,
- zatwierdzony wzór PUiW do produkcji seryjnej,
- specyfikacje techniczne materiałów zasadniczych i dodatków wg wymagań określonych w tabelicy 1.

4.1 Wykaz materiałów zasadniczych i dodatków

Zestawienie podstawowych materiałów zasadniczych i dodatków stosowanych w konfekcjonowaniu koszulek polowych i koszulek ćwiczebnych Marynarki Wojennej przedstawiono w tablicy 1.

Tablica 1

Lp.	Nazwa materiału	Typ, rodzaj, charakterystyka materiału	Oznaczenia i wymagania wg
1	Dzianina zasadnicza na koszulki	bawełniano - poliestrowa w kolorze ciemnozielonym	Tablica 2
		bawełniano - poliestrowa w kolorze granatowym	
2	Dzianina ściągaczowa	bawełniano - poliestrowa w kolorze ciemnozielonym	
		bawełniano - poliestrowa w kolorze granatowym	
3	Tkanina na aplikacje	tkanina z nadrukiem PANTERA art. US 23/1 dla koszulki w kolorze ciemnozielonym	WT art. US 23/1 i art. US 23/3
		tkanina art. US 23/3 dla koszulki w kolorze granatowym	
4	Taśma samoszczepna	pętelkowa taśma samoszczepna o wymiarach 8,5 cm x 7,5 i 10,0 cm x 2,5 cm w kolorze dzianiny zasadniczej dopuszcza się możliwość przycinania taśm samoszczepnych do wymaganej szerokości.	specyfikacji technicznej producenta
5	Guziki odzieżowe	poliestrowe guziki dwuotworowe w kolorze dzianiny zasadniczej	specyfikacji technicznej producenta
6	Oznaka przynależności państwowej – flaga RP	poliestrowa taśma tkana zakardowo o szerokości 4,0 cm.	
7	Taśma konfekcyjna	tkana taśma bawełniana w kolorze dzianiny zasadniczej o szerokości 1,0 cm ± 1,5 cm	
8	Nici odzieżowe	nici poliestrowe o wysokiej elastyczności 150 dtex x 2 o masie liniowej rzeczywistej 36 tex ± 2 tex o średniej minimalnej sile zrywającej 8,4 N w kolorze dzianiny zasadniczej	PN-EN-12590:2002 PN-ISO-1139:1998
		nici poliestrowe 150 dtex x 2 o masie liniowej rzeczywistej 31 tex ± 3 tex o średniej minimalnej sile zrywającej 10 N w kolorze dzianiny zasadniczej i czarnym	
9	Włóknina z klejem	włóknina poliestrowa o masie powierzchniowej 30g/m ² z klejem poliamidowym w kolorze szarym lub czarnym	PN-EN 29073-1:1994

4.2 Charakterystyka dzianin

Charakterystykę parametrów techniczno-użytkowych dzianin zasadniczych i ściągaczowych w kolorze khaki i granatowym zastosowanych do wykonania wyrobu przedstawiono w tabelicy 2.

Tablica 2

Lp.	Rodzaj parametru		Jednostka miary	Wartość	Badanie wg
Parametry techniczno - użytkowe dzianin:					
Dzianina zasadnicza					
1	Skład surowcowy dzianiny		%	50 PES 50 CO ± 3	PN-P-04604:1972 PN P 04847/10:1993
2	Masa liniowa przędzy dwuskładnikowej		Tt	20 tex	specyfikacji technicznej producenta
3	Splot		-	typu pika	PN-EN ISO 8388:2005
4	Masa powierzchniowa dzianiny		g/m ²	212 ± 11	PN-P-04613:1997
5	Liczba kolumniek		liczba /cm	12,4 ± 0,6	PN-EN 14971:2007
6	Liczba rządków			24,0 ± 1,2	
7	Wytrzymałość na przebicie kulką, nie mniej niż:		N	300	PN-EN ISO 9073-5:2008
8	Odporność na pilling, po 2 godzinach badania		stopień	3,5	PN-EN ISO 12945-1:2002
9	Zmiana wymiarów po V praniu w temperaturze 40°C, nie więcej niż:	kierunek wzdłużny	%	5	PN-EN ISO 5077:2011 procedura 4N
		kierunek poprzeczny		3	
Dzianina ściągaczowa kołnierzyka i wykończenia dołów rękawów					
10	Skład surowcowy dzianiny		%	50 PES 50 CO ± 3	PN-P-04604:1972 PN P 04847/10:1993
11	Masa liniowa przędzy dwuskładnikowej		Tt	20 tex x 4	specyfikacji technicznej producenta
12	Splot dzianiny		-	ściągaczowy	PN-EN ISO 8388:2005
13	Liczba kolumniek		liczba /cm	15,1 ± 0,8	PN-EN 14971:2007
14	Liczba rządków			13,0 ± 0,7	
15	Odporność wybarwień dzianin zasadniczych i ściągaczowych (nie mniej niż) (kolor khaki / granatowy) na:				
15.1	światło /XENOTEST/	zmiana barwy	stopień	4 / 3-4	PN-EN ISO 105-B02:2014-11

Tablica 2 (ciąg dalszy)

Lp.	Rodzaj parametru		Jednostka miary	Wartość	Badanie wg
15.2	pranie w temperaturze 40°C	zmiana barwy	stopień	4 / 3-4	PN-EN ISO 105-C06:2010 metoda A1S
		zabrudzenie bieli bawełny/poliestru		4 / 3-4	
15.3	wodę morską (tylko dla dzianiny granatowej)	zmiana barwy	stopień	4	PN-EN ISO 105-E02:2013
		zabrudzenie bieli bawełny/poliestru		4	
15.4	pot kwaśny/ alkaliczny	zmiana barwy	stopień	4 / 3-4	PN-EN ISO 105-E04:2013
		zabrudzenie bieli bawełny/poliestru		4 / 3-4	
15.5	tarcie suche	zabrudzenie bieli bawełny	stopień	4 / 3-4	PN-EN ISO 105-X12:2016-08
15.6	tarcie mokre	zabrudzenie bieli bawełny	stopień	4 / 3	
16	Parametry barwy dla dzianin zasadniczych i ściągaczowych¹⁾				
16.1	dzianiny w kolorze khaki CIELAB (D ₆₅ /10°)		L*	31,66	PN-EN ISO 105-J01:2002 PN-EN ISO 105-J03:2009 (geometria urządzenia pomiarowego d/0 lub d/8)
			a*	- 2,11	
			b*	9,86	
16.2	dzianiny w kolorze granatowym CIELAB (D65 /10°)		L*	19,86	
			a*	0,36	
			b*	-5,84	
16.3	Dopuszczalna wartość różnicy barwy, nie więcej niż:		ΔE^*_{ab}	1,5	

¹⁾Współrzędne barwy dzianiny ściągaczowej i dzianiny zasadniczej są takie same, z uwagi na zastosowany skład surowcowy oraz proces barwienia obu dzianin w jednej kąpieli barwiarskiej.

Bezpieczeństwo wyrobu

Wykonanie materiałów powinno zapewniać zachowanie przez wyrób składu związków chemicznych i dopuszczalnego poziomu ich emisji bezpiecznego dla użytkowników, których wykazy, wielkości oraz procedury badawcze zostały określone przez Międzynarodowe Stowarzyszenie na Rzecz Badań i Rozwoju Ekologii Wyrobów Włókienniczych w dokumencie normatywnym OEKO-TEX Standard 100 – klasa produktu II.

Dokumentami potwierdzającymi zgodność z wymaganiami dotyczącymi bezpieczeństwa mogą być wyniki badań wykonane w laboratorium akredytowanym wg PN-EN ISO/IEC 17025.

Wymagany zakres badań dla wyrobu przedstawiono w Tablicy 3.

Tablica 3

Lp.	Nazwa parametru	Jednostka miary	Wartość parametru	Metoda badania wg
1	Odczyn pH	pH	4,0 ÷ 7,5	PN-EN ISO 3071:2020-08
2	Zawartość wolnego lub uwalniającego się formaldehydu, nie więcej niż:	mg/kg	75	PN-EN ISO14184-1:2011
3	Zawartość pestycydów*, nie więcej niż:	mg/kg	1,0	metodą chromatografii gazowej z detekcją wychwytu elektronów (GC-ECD) lub z detekcją masową (GC-MS)
4	Zawartość amin odszczepianych z barwników azowych w warunkach redukcyjnych, nie więcej niż:	mg/kg	20	PN-EN 14362-1:2017-04
* dotyczy materiałów z zawartością naturalnych włókien celulozowych				

Uznaje się również, że wyrób spełnia wymagania dotyczące bezpieczeństwa, jeżeli posiada aktualną autoryzację (certyfikat) do posługiwania się znakiem OEKO – TEX, zgodnie z normą OEKO – TEX Standard 100 (klasa produktów II).

4.3 Rodzaje szwów i ściegów maszynowych

Podstawowe rodzaje ściegów wg PN-P-84502:1983 Ściegi – Klasyfikacja i oznaczenia.

Zalecana gęstość ściegów:

- stębnowych: na aplikacjach z tkaniny: 30 ± 40 ściegów na 1 dm;
bezpośrednio na dzianinie: 40 ± 50 ściegów na 1 dm;
- dziurki bieliżniane; 120 + 140 ściegów na 1dm;
- owerlokowych; 45+55 ściegów/dm.

Wszystkie szwy stębnowe przy rozpoczęciu i zakończeniu zamocować poprzez przeszywanie wsteczne w celu zabezpieczenia przed pruciem.

4.4 Tabela klasyfikacji wielkości

W zależności od obwodu klatki piersiowej i wzrostu rozróżnia się wielkości podane w tablicy 4.

Tablica 4

Wymiary w centymetrach

Oznaczenie wielkości	XS	S	M	L	XL	XXL
Wzrost - zakres	Obwód klatki piersiowej - zakres					
	78 – 86	86 - 94	94 – 102	102 – 110	110 – 118	118 – 126
156 – 164	X					
164 – 172		X				
172 – 180			X			
172 – 180				X		
180 – 188					X	
188 – 196						X
Razem: 6 wielkości						

5 Zestawienie elementów składowych

Zestawienie elementów składowych koszulki polo damskiej lub męskiej przedstawiono w tablicy 5.

Tablica 5

Rodzaj materiału	Lp.	Wyszczególnienie elementów	Ilość elementów
Dzianina zasadnicza	1	Tył	1
	2	Przód	1
	3	Rękaw	2
	4	Listewka wierzchnia do odszycia zapięcia	1
	5	Listewka spodnia do odszycia zapięcia polo	1
			Razem
Taśma konfekcyjna (bawełniana)	1	Plisa do podszycia szwu wszycia kołnierza	1
	2	Plisa wzmacniająca rozpek w dole koszulki	2
			Razem

Tablica 5 (ciąg dalszy)

Rodzaj materiału	Lp.	Wyszczególnienie elementów	Ilość elementów
Dzianina ściągaczowa	1	Kołnierzyk	1
	2	Plisy rękawów	2
	Razem		3
Włóknina	1	Listewka wierzchnia do odszycia zapięcia polo	1
	2	Listewka spodnia do odszycia zapięcia polo	1
	Razem		2
Tkanina art. US 23/1 US 23/3	1	Aplikacje z tkaniny	2
	2	Kwadrat z tkaniny do połączenia mankietów rękawów	2
	Razem		4

6 Opis wykonania

Podstawowe operacje wykonania koszulek przedstawiono w tablicy 6 .

Tablica 6

Lp.	Rodzaj operacji	Oznaczenie szwu i ściegu	Wymagania i uwagi
1	Rozkrój dzianiny	-	wg szablonów i układu kroju
2	Wykonanie szwów barkowych	1.01.01/301	szwy barkowe przesunięte są lekko na przód
3	Przyszycie wszywki firmowej na lewy przód po wewnętrznej stronie koszulki	5.04.03/301.301	wg szablonu pomocniczego wszywka firmowa powinna znajdować pod naszyciem taśmy samoszczepnej na oznaki stopnia
4	Naszycie pętelkowej taśmy samoszczepnej na prawy i lewy przód	5.04.03/301.301	wg szablonu pomocniczego
5	Przyszycie listwy spodniej i wierzchniej zapięcia do przodu koszulki	2.02.08/301 + 2.02.07/301	-
6	Wszycie kołnierza do podkroju szyi oraz odszycie szwu łączenia kołnierza z koszulką tasiemką bawełnianą	1.01.01/301 + 2.02.10/301	-
7	Uszycie i przestębnowanie plisy wierzchniej i spodniej zapięcia koszulki	2.02.10/301	dół zapięcia zakończyć przestębnowaniem w kształcie prostokąta

Tablica 6 (ciąg dalszy)

Lp.	Rodzaj operacji	Oznaczenie szwu i ściegu	Wymagania i uwagi
8	Naszycie aplikacji z tkaniny na część barkową koszulek	2.02.01/301	wg szablonu pomocniczego
9	Uszycie mankietów do rękawów	5.21.01/301	-
10	Naszycie oznak przynależności państwowej	5.04.03/301.301	wg szablonu pomocniczego
11	Wszycie rękawów	2.01.01/301 + 2.07.01/301	-
12	Zeszycie boków i rękawów	2.01.01/301 + 2.07.01/301	-
13	Przyszywanie mankietów do dołów rękawów	1.01.01/301.504	-
14	Podwinięcie dołu wyrobu	6.03.01/301	-
15	Odszycie i wykończenie rozcięć tasiemką bawełnianą	5.04.03/301.301	odszycie rozcięć zakończyć przestębnowaniem w kształcie trójkąta
16	Wykonanie dziurek bieliznianych w listwie wierzchniej zapięcia przodu	304	wg szablonów pomocniczych
17	Przyszywanie guzików na listwie wewnętrznej zapięcia przodu	-	wg szablonów pomocniczych
18	Operacje końcowe	-	oczyszczenie z końców nitki, wykończenie i wywrócenie wyrobu na prawą stronę i przedstawienie do kontroli jakości

7 Cechowanie, składanie, pakowanie

7.1 Cechowanie

Wszywka firmowa zawierająca następujące dane:

- nazwa (i znak firmowy) Wykonawcy lub Producenta,
- nazwa i numer wzoru
- numer partii produkcyjnej,
- data produkcji (miesiąc i rok),
- oznaczenie wielkości wyrobu,
- symbol i skład surowcowy materiału zasadniczego wg PN-P-01703:1996;
- sposób konserwacji wyrobu zgodnie z PN-EN ISO 3758:2012.

Wszywka firmowa powinna być umieszczona na lewym przodzie wewnątrz koszulki pod taśmą samoczępną na stopień wojskowy.

Określenie wielkości wyrobu (na wszywce i etykietach) powinno zawierać oznaczenie literowe oraz zakresy wymiarowe poprzedzone opisem słownym. Przykład oznaczenia wyrobu.

wielkość: **L**
wzrost: **172-180**
obw. kl. piers.: **102-110**

Oznaczenie sposobu konserwacji zgodnie z PN-EN ISO 3758:2012 powinno obejmować następujący układ znaków:



Informacje naniesione na wszywkach wykonać w technologii zapewniającej ich czytelność przy codziennym użytkowaniu i okresowych zabiegach konserwacyjnych przez okres minimum 2 lata.

Etykieta jednostkowa wyrobu naklejona w prawym górnym rogu torby foliowej, zawierająca następujące dane:

- nazwa, adres (i znak firmowy) Wykonawcy i/lub Producenta;
- nazwa przedmiotu i numer wzoru;
- symbol i skład surowcowy materiału zasadniczego wg PN-P-01703:1996;
- oznaczenie wielkości wyrobu wg tabeli wielkości;
- jakość wyrobu podaną słownie;
- znak kontroli jakości;
- numer partii produkcyjnej;
- miesiąc i rok produkcji wyrobu;
- oznaczenie sposobu konserwacji wg PN-EN ISO 3758:2012;
- informacje o okresie użytkowania i gwarancji (normatywny okres używalności – 2 lata, gwarancja wpisać okres gwarancji ustalony w umowie kupna-sprzedaży);
- oznaczenie kodem kreskowym zgodnie z postanowieniami Decyzji Nr 3/MON Ministra Obrony Narodowej z dnia 3 stycznia 2014 r. w sprawie wytycznych określających wymagania w zakresie znakowania kodem kreskowym wyrobów dostarczanych do resortu obrony narodowej (Dz. Urz. Min. Obr. Nar. z 2014 r. poz. 11) oraz zgodnie z umową kupna-sprzedaży.

Etykieta na opakowanie zbiorcze naklejona na karton, zawierająca następujące dane:

- nazwa, adres (i znak firmowy) Wykonawcy i/lub Producenta;
- nazwa przedmiotu i numer wzoru;
- jakość wyrobów podaną słownie;
- symbol i skład surowcowy materiału zasadniczego wg PN-P-01703:1996;
- znak kontroli jakości;
- liczbę sztuk zawartych w opakowaniu;
- oznaczenie wielkości wyrobów z wyszczególnieniem liczby sztuk w poszczególnych wielkościach;
- numer partii produkcyjnej;
- miesiąc i rok produkcji wyrobu;
- informacje o okresie użytkowania i gwarancji (normatywny okres używalności – 2 lata, gwarancja wpisać okres gwarancji ustalony w umowie kupna-sprzedaży);
- oznaczenie kodem kreskowym zgodnie z postanowieniami Decyzji Nr 3/MON Ministra Obrony Narodowej z dnia 3 stycznia 2014 r. w sprawie wytycznych określających wymagania w zakresie znakowania kodem kreskowym wyrobów dostarczanych do resortu obrony narodowej (Dz. Urz. Min. Obr. Nar. z 2014 r. poz. 11) oraz zgodnie z umową kupna-sprzedaży.

Informacje naniesione na etykietach na opakowanie zbiorcze należy wykonać czcionką „Arial”, w rozmiarze tekstu 14.

Partie produkcyjne należy oznaczać według jednolitego przyjętego systemu liczb arabskich.

7.2 Składanie

Przewinąć boki koszulki wraz z rękawami do tyłu, złożyć po długości na trzy części uzyskując prostokąt.

7.3 Pakowanie

Złożone koszulki pakować do torebki z polietylenu. Na wierzch torebki nakleić etykietę jednostkową. Pakować po 10 sztuk w tej samej wielkości do kartonu zbiorczego o wymiarach zewnętrznych 40 cm x 30 cm x 25 cm. Po zamknięciu i zaplombowaniu kartonu (lub ostemplowaniu) na opakowanie nakleić etykietę na opakowanie zbiorcze.

8 Zasady weryfikacji zgodności

8.1 Tryb oceny zgodności

Ocenę zgodności wykonania wyrobu z postanowieniami niniejszej Wojskowej Dokumentacji Techniczno-Technologicznej (WDTT) należy prowadzić według zasad określonych w ustawie z dnia 17 listopada 2006 r. o systemie oceny zgodności wyrobów przeznaczonych na potrzeby obronności i bezpieczeństwa państwa (t.j. Dz.U. z 2022 poz. 747) oraz zgodnie z rozporządzeniem Ministra Obrony Narodowej z dnia 11 stycznia 2013 r. w sprawie szczegółowego wykazu wyrobów podlegających ocenie zgodności oraz sposobu i trybu przeprowadzania oceny zgodności wyrobów przeznaczonych na potrzeby obronności państwa (t.j. Dz. U. z 2021 r. poz.1628).

Zgodnie z rozporządzeniem Ministra Obrony Narodowej dnia 5 marca 2007 r. w sprawie sprawowania nadzoru nad czynnościami związanymi z wyrobem wprowadzanym do użytku w komórkach i jednostkach organizacyjnych podległych lub nadzorowanych przez Ministra Obrony Narodowej (t.j. Dz. U. z 2015 r. poz. 259) organem sprawującym nadzór, nad czynnościami związanymi z wyrobem wprowadzanym do użytku jest szef Rejonowego Przedstawicielstwa Wojskowego (RPW) wskazany przez Szefa Agencji Uzbrojenia, której jest podległe RPW

Koszulki polowe i Koszulki ćwiczebne Marynarki Wojennej podlegają ocenie zgodności w trybie I.

Tkanina US 23/1 i US 23/3 na aplikacje podlega ocenie zgodności w trybie III.

8.2 Proces nadzorowania jakości

Proces nadzorowania jakości wyrobów prowadzi RPW lub inny organ wskazany przez Zamawiającego w umowie (dalej „organ realizujący proces nadzorowania jakości”). Organ ten realizuje proces nadzorowania jakości wyrobu zgodnie z decyzją Nr 126/MON Ministra Obrony Narodowej z dnia 16 sierpnia 2019 r. w sprawie zapewnienia jakości sprzętu wojskowego i usług, których przedmiotem jest sprzęt wojskowy (Dz. Urz. Min. Obr. Nar. z 2019 r. poz. 159, z późn. zm.).

8.2.1 Postanowienia ogólne

W celu sprawdzenia, czy wyroby są wykonane zgodnie z wymaganiami WDTT wyrobu ustala się następujące rodzaje badań kontrolnych:

- zdawczo-odbiorcze (Z–O);
- okresowe (O).

Podstawowymi dokumentami przy realizacji procesu nadzorowania jakości i badań kontrolnych przedmiotów umundurowania i wyekwipowania są:

- niniejsza WDTT do produkcji seryjnej;
- wzór wyrobu;

- normy wskazane w niniejszej dokumentacji.

Wyroby przedstawione do badań zgodności z wymaganiami WDTT powinny być zwolnione przez służby Kontroli Jakości (KJ) Wykonawcy. Zwolnienie należy potwierdzić odpowiednimi dokumentami i pieczęciami działu KJ Wykonawcy.

W przypadku uzyskania wyników badań zdawczo-odbiorczych lub okresowych niezgodnych z wymaganiami określonymi w WDTT organ realizujący proces nadzorowania jakości wstrzymuje zwolnienie badanej partii wyrobów. Zwolnienie partii może nastąpić po usunięciu błędów wykonania oraz potwierdzeniu poprawności wykonania wyrobów pozytywnymi wynikami badań.

Próbki do badań pobiera się zgodnie z decyzją organu realizującego proces nadzorowania jakości:

- przed wprowadzeniem materiałów do produkcji, zgodnie z normą PN-P-06706:1982 Tkaniny, przędzy, dzianiny i włókiennicze pokrycia podłogowe – Badania Odbiorcze lub
- z partii wyrobów zgodnie z normą PN-P-84751:1992 Wyroby dziewiarskie i pończosznice – Badania odbiorcze

dla partii wyrobów (partia produkcyjna) o liczności nie większej niż 30 000 szt. o tym samym oznaczeniu klasyfikacyjnym, tej samej jakości, wykonanych w tej samej technologii, z tych samych materiałów (z tej samej jednolitej partii produkcyjnej), przedstawionej do jednorazowej weryfikacji zgodności.

Próbki do badań pobiera przedstawiciel organu realizującego proces nadzorowania jakości z udziałem komisji Wykonawcy.

Badania PUW realizują:

- Wykonawca przy udziale i pod nadzorem przedstawiciela organu realizującego proces nadzorowania jakości, w zakresie określonym w tablicy 7, Lp. 1, 2 i 3,
- laboratoria w zakresie określonym w tablicy 7, lp. 4.

Pozytywne wyniki badań są podstawą do potwierdzenia zgodności wyrobu z WDTT. Partię wyrobów należy uznać za niezgodną z wymaganiami, jeżeli chociażby jedna z badanych laboratoryjnie właściwości lub ocenianych innych wymagań określonych w WDTT, dla jednego z badanych wyrobów, nie spełnia wymagań podanych w WDTT.

Organ realizujący proces nadzorowania jakości ma prawo kontroli u Wykonawcy warunków realizacji produkcji, w tym procesów międzyoperacyjnych, na zgodność z wymaganiami WDTT.

Na każdym etapie nadzorowania jakości organ realizujący proces nadzorowania jakości może pobrać losowo z bieżącej partii produkcyjnej materiały stosowane w wyrobie/wyroby gotowe i zlecić ich badania laboratoryjne lub ocenę organoleptyczną WOBWSM (koszty badań pokrywa WOBWSM, w przypadku braku akredytacji na realizowany zakres badań – przekazuje materiały/wyroby gotowe do laboratorium posiadającego odpowiednią akredytację).

Pozytywne wyniki ww. przeprowadzonych badań lub oceny organoleptycznej należy zaliczyć do badań zdawczo-odbiorczych/okresowych partii produkcyjnej wyrobu.

Potwierdzenie w ww. badaniach laboratoryjnych lub ocenie organoleptycznej niezgodności materiałów stosowanych w wyrobie/wyrobów gotowych z wymaganiami określonymi w WDTT skutkuje uznaniem partii produkcyjnej wyrobu za niezgodną z wymaganiami określonymi w WDTT lub może skutkować rozszerzeniem badań zdawczo-odbiorczych/okresowych lub zwiększeniem liczności próby w uzgodnieniu między Wykonawcą a organem realizującym proces nadzorowania jakości. Badania te Wykonawca wykonuje w laboratorium posiadającym akredytację wg normy PN-EN ISO/IEC 17025, bez dodatkowego finansowania przez MON, a jeden egzemplarz wyników badań przekazuje organowi realizującemu proces nadzorowania jakości.

Wyrób powinien także spełniać dodatkowe wymagania jakościowe, jeżeli zapisano je w umowie. Sposób potwierdzenia tych wymagań określa kupna-sprzedaży.

8.2.2 Badania zdawczo-odbiorcze

Badania zdawczo-odbiorcze wykonuje się w celu sprawdzenia, czy wyroby są wykonane zgodnie z wymaganiami WDTT. Pozytywny wynik badań jest podstawą do potwierdzenia zgodności wyrobu z WDTT.

Badania laboratoryjne należy wykonać w laboratorium z akredytacją wg PN-EN ISO/IEC 17025. Jeden egzemplarz wyników badań laboratoryjnych Wykonawca przekazuje organowi realizującemu proces nadzorowania jakości.

W przypadku zmiany dostawcy materiałów zasadniczych, wskazanych w WDTT, tablica 7, Wykonawca jest zobowiązany przedstawić wyniki badań laboratoryjnych z laboratorium z akredytacją wg PN-EN ISO/IEC 17025.

Dla pozostałych materiałów wskazanych w WDTT, tablica 1, Wykonawca przedstawia organowi realizującemu proces nadzorowania jakości dokumenty potwierdzające ich parametry – np. wyniki badań z laboratorium, świadectwa jakości, certyfikaty lub atesty producenta (potwierdzone wynikami badań laboratoryjnych).

8.2.3 Badania okresowe

Badania okresowe wykonuje się w celu okresowego sprawdzenia czy wyroby są zgodne z wymaganiami podanymi w WDTT, w celu sprawdzenia stabilności procesu technologicznego podczas ich wytwarzania, potwierdzenia możliwości kontynuowania wytwarzania wyrobów według obowiązującej WDTT oraz w celu stwierdzenia możliwości weryfikacji zgodności/zwolnienia wyrobów.

Badania okresowe przeprowadza się, dla pierwszej i co piątej partii wyrobów (1, 5, 10 itd.) w danym roku kalendarzowym dostaw.

Do badań okresowych pobierana jest próbka o liczności wymaganej w prowadzonych badaniach.

Badania laboratoryjne wykonuje się w laboratorium z akredytacją wg PN-EN ISO/IEC 17025. Wykonawca przekazuje organowi realizującemu proces nadzorowania jakości jeden egzemplarz wyników badań.

Dla partii wyrobów przedstawionych do badań okresowych nie przeprowadza się dodatkowych badań zdawczo-odbiorczych.

Wyniki badań okresowych są równoznaczne z przeprowadzeniem badań zdawczo-odbiorczych.

8.2.4 Zmiany w WDTT oraz wzorze przedmiotu (badania typu)

Wykonawca PUiW, RPW, WOBWSM lub Szefostwo Służby Mundurowej Inspektoratu Wsparcia Sił Zbrojnych może zaproponować wprowadzenie zmian w niniejszej WDTT oraz wzorze PUiW. Przed wprowadzeniem zmian do WDTT oraz wzoru PUiW do produkcji seryjnej wpływających na parametry techniczno-użytkowe materiałów zastosowanych do wykonania wzoru PUiW, rozwiązania konstrukcyjne wzorów PUiW, jego charakterystyki techniczne, jakość lub właściwości użytkowe wyrobu przeprowadza się badania typu zgodnie z zasadami określonymi w rozdziale 4 „*Procedury realizacji prac rozwojowych dla przedmiotów umundurowania i wyekwipowania*”, wprowadzonej Decyzją Nr 314/MON Ministra Obrony Narodowej z dnia 28 października 2013 r. (Dz. Urz. Min. Obr. Nar. z 2013 r. poz. 274, z późn. zm.).

8.2.5 Zakres, wymagania i metody badań

Zestawienie minimalnych zakresów wymagań i metod badań dla poszczególnych rodzajów badań kontrolnych przedstawiono w tablicy 7.

Tablica 7

Lp.	Rodzaje badań	Wymagania i metody badań wg	Wykonywać podczas badań	
			Z-O	O
1	Sprawdzenie i ocena dokumentacji wyrobów przedstawionych do badań		+	+
1.1	Sprawdzenie dokumentacji zakupu materiałów zasadniczych i dodatków	WDTT podrozdz. 4.1	+	+
1.2	Sprawdzenie zgodności użytych materiałów zasadniczych i dodatków		+	+
2	Oględziny zewnętrzne wyrobów			
2.1	Sprawdzenie zgodności cechowania (informacji umieszczonych na wszywkach i etykietach), składania i pakowania	WDTT tablica 4 WDTT rozdz. 7	+	+
3	Badania szczegółowe wyrobów			
3.1	Sprawdzenie wyglądu ogólnego wyrobu oraz zgodności z obowiązującym wzorem (badanie organoleptyczne)	Ocena zgodności z wzorem PUIW	+	+
3.2	Sprawdzenie zgodności wymiarów wyrobu z tabelami wymiarów wyrobu gotowego	WDTT rozdz. 9, 10, 11	+	+
4	Badania laboratoryjne			
Dzianina zasadnicza i ściągaczowa				
4.1	Sprawdzenie spełnienia wymagań techniczno-użytkowych dzianiny zasadniczej	WDTT podrozdz. 4.2, tablica 2 lp.; 1, 4, 5, 6, 15,5, 15,6, 16 oraz Tablica 3 (lub OEKO – TEX Standard 100)	- *)	+
		WDTT podrozdz. 4.2, tablica 2 lp.; 7, 8, 9, 15.1, 15.2, 15.4	+	+
4.2	Sprawdzenie spełnienia wymagań techniczno-użytkowych dzianiny ściągaczowej	WDTT podrozdz. 4.2, Tablica 2, lp., 10, 13, 14, 15,5, 15.6, 16 oraz Tablica 3 (lub OEKO – TEX Standard 100)	- *)	+
		WDTT podrozdz. 4.2, tablica 2 lp.; 15.1, 15.2, 15.4	+	+
Tkanina na aplikacje US 23/1, US 23/3				
4.3	Do odbioru lub oceny zgodności wyrobu wymagane jest przedstawienie aktualnego certyfikatu na tkaninę US 23/1 i/lub US 23/3 (w zależności od koszulki) . W przypadku braku certyfikatu na tkaniny należy wykonać określone poniżej badania.		+	+

Tablica 7 (ciąg dalszy)

Lp.	Rodzaje badań	Wymagania i metody badań wg	Wykonywać podczas badań	
			Z-O	O
4.4	Sprawdzenie spełnienia wymagań techniczno-użytkowych tkaniny art. US-23/1	WT art. US-23/1 , podrozdział 3.1, podrozdział 3.2.1; tablica 7, lp.: 1, 3.1+3.5	- *)	+
		WT art. US-23/1 tablica 8	+	+
	Sprawdzenie spełnienia wymagań techniczno-użytkowych tkaniny art. US-23/3	WT art. US-23/3 , podrozdz. 3.1, podrozdz. 3.2.3, tablica 7, lp.: 1, 3.1+3.5	- *)	+
		WT art. US-23/3 tablica 8	+	+
*) Wykonać sprawdzenie dla pierwszej partii wyrobów podlegających badaniom zdawczo-odbiorczym w danym roku kalendarzowym.				

Uwagi:

1. Dopuszcza się zmiany w kolejności wykonywania badań po uzgodnieniu z organem realizującym proces nadzorowania jakości.
2. Wprowadzone w tablicy 7 oznaczenia badań:
 - „Z-O” - zdawczo-odbiorcze,
 - „O” - okresowe,
 - „+” - badania wykonuje się,
 - „-” - badania nie wykonuje się.

8.3 Wzór przedmiotu

Aktualny wzór PUiW do produkcji seryjnej (dostępny w WOBWSM), wykonany zgodnie z przedmiotową dokumentacją i zatwierdzony zgodnie z „Procedurą realizacji prac rozwojowych dla przedmiotów umundurowania i wyekwipowania”, jest elementem odniesienia przy ocenie zgodności (porównania przedmiotu, także w ramach badań laboratoryjnych).

8.4 Gwarancja na przedmiot

Okres i warunki gwarancji udzielone przez Wykonawcę na przedmiot określa umowa.

9 Rysunki techniczne

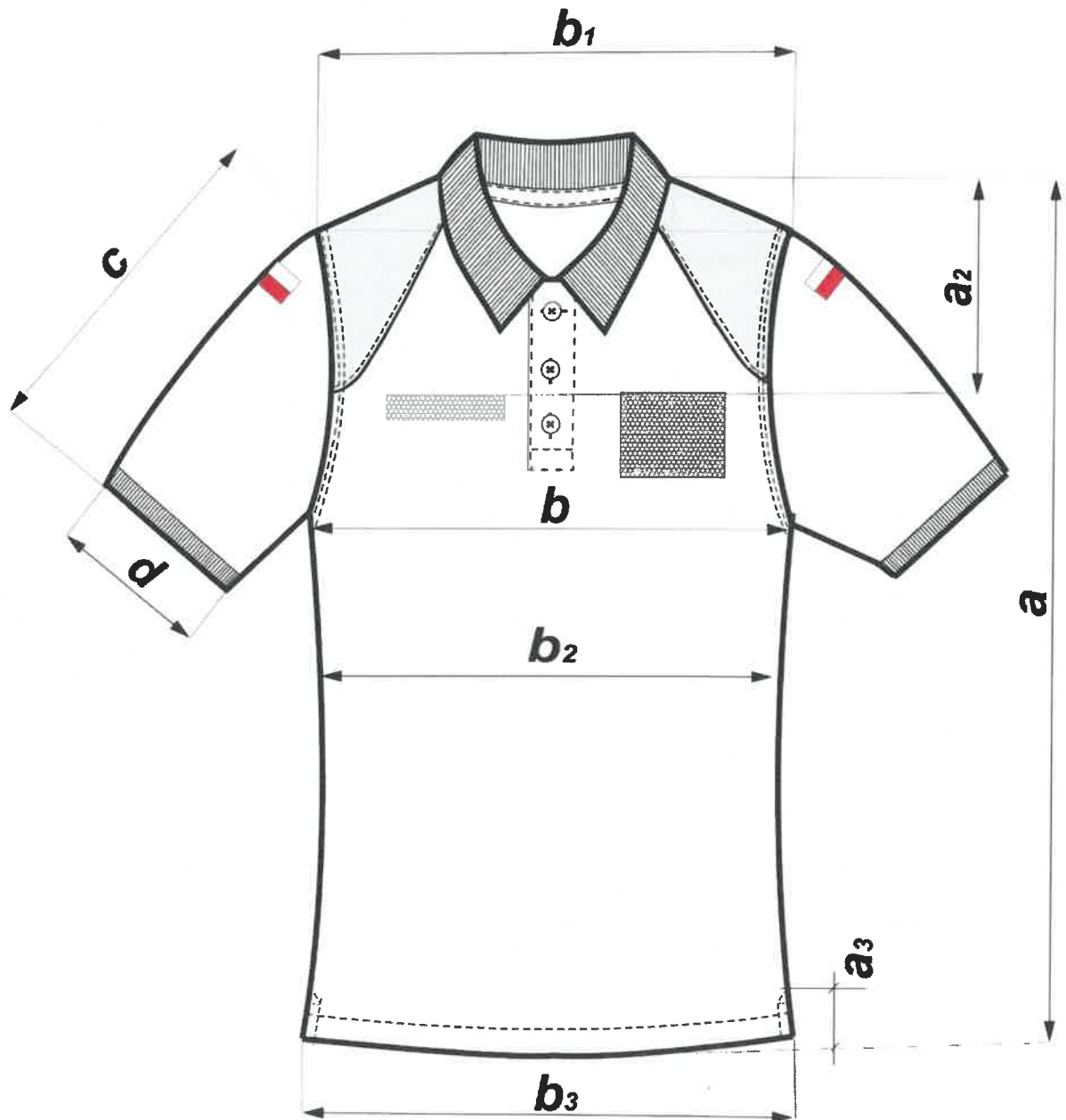

Rysunek 1 – Przód koszulki polowej i ćwiczebnej Marynarki Wojennej

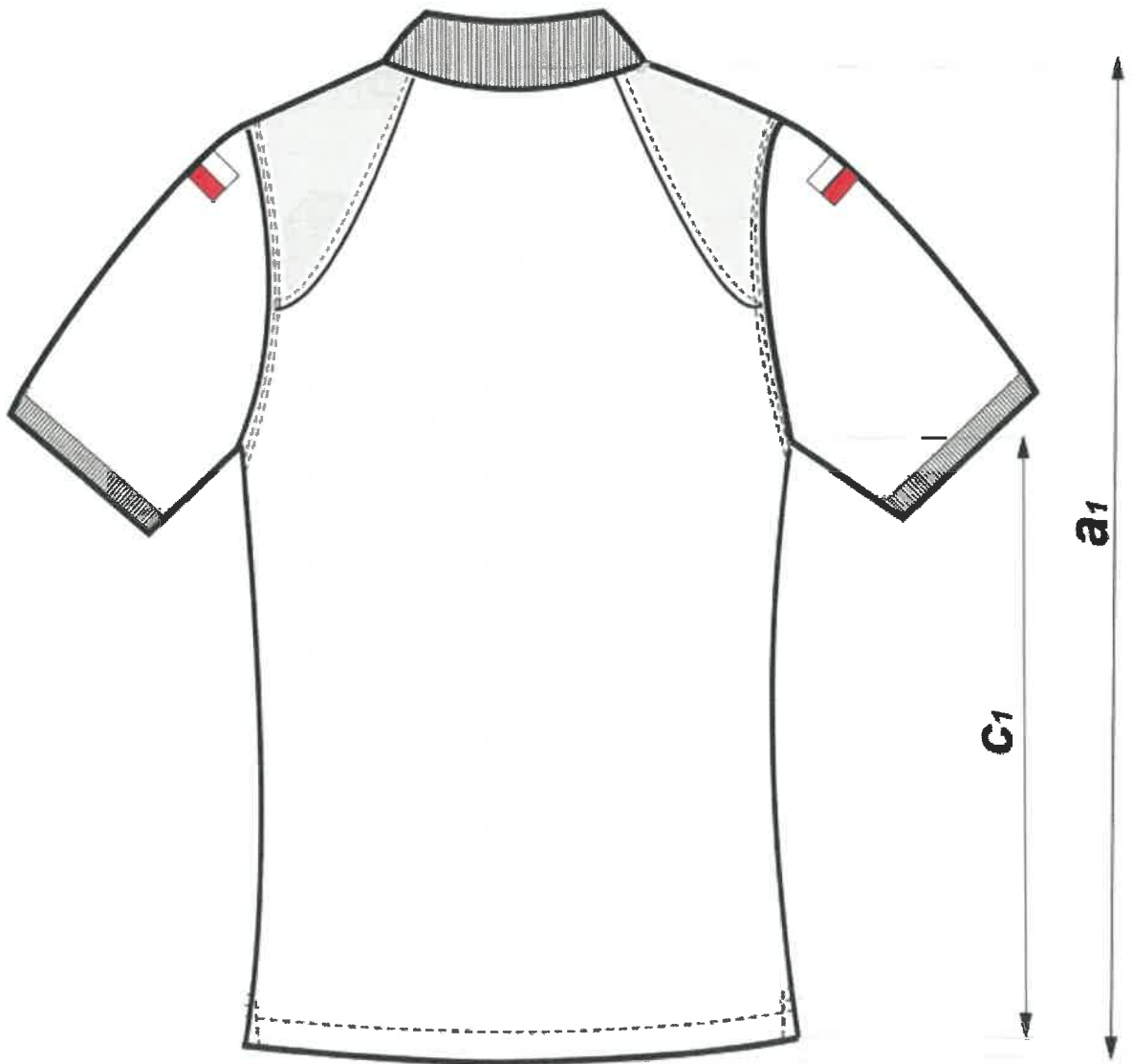

Rysunek 1 – Tył koszulki polowej i ćwiczebnej Marynarki Wojennej

10 Tabela wymiarów wyrobu gotowego

Podstawowe założenia wymiarowe dla koszulki polowej i koszulki ćwiczebnej Marynarki Wojennej, oznaczone wg PN-P-84750:1992 Wyroby konfekcyjne z płaskich wyrobów włókienniczych - Wyznaczanie wymiarów, przedstawiono w tablicy 8.

Tablica 8

Wymiary w centymetrach

Oznaczenie wg rysunku 2	Wyszczególnienie wielkości	Oznaczenie wielkości	XS	S	M	L	XL	XXL	Dopuszczalne odchylenie (±)
		Wzrost	156 - 164	164 - 172	172 - 180	172 - 180	180 - 188	188 - 196	
		Obwód klatki piersiowej	78 - 86	86 - 94	94 - 102	102 - 110	110 - 118	118 - 126	
a	Długość przodu mierzona od najwyższego punktu przy wszyciu kołnierza do dołu		65,0	69,5	74,0	74,0	78,5	82,5	2,0
a ₁	Długość tyłu mierzona pośrodku od wszycia kołnierza do dołu		63,5	68,0	72,5	72,5	77,0	81,5	2,0
b	Szerokość na linii piersi		43,0	47,0	51,0	55,0	59,0	63,0	1,5
b ₁	Szerokość na wysokości szwów barkowych		41,5	43,5	45,5	47,5	49,5	51,5	1,5
b ₂	Szerokość na linii talii mierzona 17 cm od podkroju pachy		39,0	43,0	47,0	51,0	55,0	59,0	1,5
b ₃	Szerokość u dołu wyrobu		42,0	46,0	50,0	54,0	58,0	62,0	1,5
c	Długość rękawa		19,0	20,0	21,0	21,0	22,0	23,0	1,0
c ₁	Długość na linii szwu bocznego mierzona od wszycia rękawa do dołu		40,0	43,5	47,0	47,0	50,5	53,5	1,5
d	Szerokość rękawa u dołu		16,0	17,0	18,0	19,0	20,0	21,0	1,0

11 Tabela wymiarów stałych i pomocniczych

Wymiary stałe i pomocnicze koszulek polowych i ćwiczebnych przedstawiono w tablicy 9.

Tablica 9

Wymiary w centymetrach

Nazwa elementu	Oznaczenie	Wyszczególnienie wymiarów	Wartość	Dopuszczalne odchylenie
Przód koszulki	-	szerokość kołnierzyka mierzona od wszycia do krawędzi zewnętrznej	7,0	0,5
	-	długość wierzchniej listwy zapięcia przodu dla wielkości : XS ÷ L; XL ÷ XXL	18,0 21,0	0,5
	-	szerokość listwy wierzchniej i spodniej	3,0	0,2
	a ₃	długość rozcięć w szwach bocznych u dołu koszulki (od krawędzi dołu do zaszycia)	5,0	0,5
	a ₂	odległość naszycia na lewy przód taśmy samoszczepnej na dystynkcje mierzona od najwyższego punktu przy wszyciu kołnierzyka (8,5 x 7,5) cm XS ÷ L; XL ÷ XXL	20,0 21,0	0,5
		odległość naszycia na prawy przód taśmy samoszczepnej na nazwisko mierzona od najwyższego punktu przy wszyciu kołnierzyka (10 x 2,5) cm XS ÷ L; XL ÷ XXL	20,0 21,0	
	-	dziurki w plisie wierzchniej koszulki : -- odległość pierwszej dziurki poziomej od górnej krawędzi listwy -- pozostałe dziurki pionowe rozłożone równomiernie	1,3	0,2
	-	guziki przyszyć zgodnie z dziurkami tak aby układały się w jednej linii	-	-
Rękawy	-	szerokość wykończenia dołu rękawów (dzianina ściągaczowa)	2,5	0,5
	-	odległość naszycia oznak przynależności państwowej (flagi RP) od wszycia rękawa (dł. 5,5 cm, szer. 4,0 cm)	3,5	0,5

Arkusz ewidencji wprowadzonych zmian – tylko w dokumentacji oryginalnej

WZORZEC DZIANINY – tylko w dokumentacji oryginalnej

Dzianina zasadnicza w kolorze khaki

WZORZEC DZIANINY – tylko w dokumentacji oryginalnej

Dzianina ściągaczowa w kolorze khaki

WZORZEC DZIANINY – tylko w dokumentacji oryginalnej

Dzianina zasadnicza w kolorze granatowym

WZORZEC DZIANINY – tylko w dokumentacji oryginalnej

Dzianina ściągaczowa w kolorze granatowym

WZORZEC TAŚMY – tylko w dokumentacji oryginalnej

Taśma tkana żakardowo – Oznaka przynależności państwowej (flaga RP).

KLAUZULA JAKOŚCIOWA Nr 2./.../2020 r.

z wykonawcami krajowymi, z wykonawcą zagranicznym z kraju należącego do NATO, który implementował porozumienie standaryzacyjne STANAG 4107 lub kraju, z którym podpisano porozumienie MoU, z dostawcą zagranicznym z krajów nie należących do NATO, z którymi Polska nie ma podpisanego porozumienia MoU lub krajów należących do NATO, które nie implementowały porozumienia standaryzacyjnego STANAG 4107

do umowy na realizację:

**na zakup i dostawę przedmiotów umundurowania i wyekwipowania
(zgodnie z załącznikiem nr 1)**

- 1) system zarządzania jakością wykonawcy jest zgodny z PN-EN ISO 9001:2015.
- 2) do niniejszej umowy mają zastosowanie wymagania zawarte w AQAP 2131 wydanie C wersja 1,
- 3) wymagania jakościowe umowy zostały określone w WT-U (zgodnie z załącznikiem nr 1)
(zamawiający wpisuje paragraf umowy, specyfikację techniczną, inny dokument gdzie znajdują się wymagania jakościowe podlegające nadzorowaniu przez RPW)
podlegają procesowi nadzorowaniu jakości poprzez monitorowanie czynności wykonawcy w systemie zarządzania jakością realizowanemu przez Rejonowe Przedstawicielstwo Wojskowe – RPW
(zamawiający wpisuje nr i adres RPW)
- 4) w przypadku realizacji procesu rządowego zapewnienia jakości (Government Quality Assurance – GQA) w państwie dostawcy zgodnie z wymaganiami publikacji AQAP 2070 lub podpisanym memorandum o porozumieniu (Memorandum of Understanding – MoU), proces koordynuje Wojskowe Centrum Normalizacji, Jakości i Kodyfikacji z siedzibą przy ul. Nowowiejska 28a, 00-909 Warszawa, które powiadomi
.....
.....
(zamawiający wpisuje przed podpisaniem umowy nazwę i adres właściwej Instytucji Narodowej państwa wykonawcy)
- 5) wykonawca zapewni, że w umowie z podwykonawcą zostaną umieszczone uzgodnione z RPW odpowiednie zapisy dotyczące zapewnienia jakości wynikające z umowy, zawierające wymagania jakościowe oraz umożliwiające przeprowadzenie procesu nadzorowania jakości u podwykonawcy, w tym prowadzenie procesu GQA w przypadku realizacji umów z podwykonawcami zagranicznymi;
- 6) wykonawca jest zobowiązany dostarczyć do RPW kopie umów podpisanych z podwykonawcami, wynikających z realizacji umowy z zamawiającym;
- 7) wykonawca potwierdzi, że SpW spełnia wymagania umowy dostarczając z SpW świadectwo zgodności (Certificate of Conformity – CoC) wystawione i podpisane przez wykonawcę/podwykonawcę oraz poświadczone podpisem przedstawiciela wojskowego lub

GQAR (Government Quality Assurance Representative) z państwa wykonawcy/podwykonawcy, w przypadku realizacji procesu GQAR u wykonawcy/podwykonawcy zagranicznego;

- 8) w przypadku, gdy wykonawca/podwykonawca pochodzi z kraju NATO, który nie implementował porozumienia standaryzacyjnego STANAG 4107, kraju nie należącego do NATO lub kraju, z którym nie podpisano porozumienia MoU, zapewniającego bezpłatne zapewnienie jakości, koszty przeprowadzenia procesu nadzorowania jakości (jeśli występują) pokrywa resort obrony narodowej lub odbywa się to zgodnie z postanowieniami MoU;
- 9) zamawiający:
- a) podejmuje ostateczną decyzję w zakresie odstępstw od poszczególnych wymagań jakościowych, na wniosek wykonawcy zaopiniowany przez Szefostwo Służby Mundurowej Inspektoratu Wsparcia Sił Zbrojnych i RPW;
 - b) może upoważnić szefa RPW do akceptowania odstępstw sklasyfikowanych jako niewielkie¹ poprzez umieszczenie stosownego upoważnienia w umowie, upoważnienie takie ma zastosowanie do odstępstw wynikających z zakresu nadzorowania wymagań jakościowych;
- 10) GQAR upoważnia się do opiniowania wniosków (pomocnych do podjęcia decyzji) o odstępstwo od poszczególnych wymagań jakościowych;
- 11) wykonawcy znane są zasady nadzorowania jakości przez przedstawiciela wojskowego w trakcie wykonania umowy i zobowiązuje się spełnić wymagania przedstawiciela wojskowego, wynikające z zakresu niezbędnych potrzeb, związanych z realizowanymi przez niego zadaniami.

UZGODNIONO Z WCNJIK

Z upoważnienia
DYREKTORA
WOJSKOWEGO CENTRUM NORMALIZACJI,
JAKOŚCI I KODYFIKACJI

.....
mjr Paulina CHUDZIK
Specjalista Wydziału Zarządzania Jakością

ZAMAWIAJĄCY /

DYREKTOR
Biura Komisarza Głównego
Służby Kontroli Wydziału Wojskowego
.....
Janusz L.

2023-03-15

¹ Zgodnie z zapisami Decyzji Nr 126/MON Ministra Obrony Narodowej z dnia 16 sierpnia 2019 r. w sprawie zapewnienia jakości sprzętu wojskowego i usług, których przedmiotem jest sprzęt wojskowy (pkt 4.7.9 ppkt 6 Procedury P-02)

WYKAZ 02 Kł. ... 2 / SKW / 2023a.

Przedmiotów Umundurowania i Wyekwipowania (PUIW)

do klauzul jakościowej

Lp.	Nazwa przedmiotu	Nr WDTT / WTU
1	Ubranie ochronne	128Z/MON
2	Mundur polowy	124P/MON
3	Mundur polowy letni	124L/MON
4	Koszulobluza pod kamizelkę ochronną	7/WOBWSM
5	Trzewiki	939/MON
6	Trzewiki zimowe	933A/MON
7	Skarpety zimowe	539/MON
8	Skarpety letnie	538/MON
9	Bielizna letnia	518L/MON
10	Bielizna letnia długa	505T/MON
11	Koszulka polowa	304/MON
12	Ubranie ochronne WS	101/DKWS
13	Kombinezon ćwiczebny letni WS w kamuflażu	118/DKWS
14	Kurtka puchowa WS	103/DKWS
15	Buty specjalne letnie WS	114/DKWS
16	Buty specjalne WS	83/DKWS

Marek WALICZEWSKI

PROJEKT UMOWY NR...../2023

Umowa z dniem podpisania przez obie strony w Warszawie, pomiędzy Skarbem Państwa - **SŁUŻBĄ KONTRWYWIADU WOJSKOWEGO** (NIP 701-00-32-784, Regon 140679598), z siedzibą w Warszawie, przy ul. Oczki 1, kod pocztowy 02-007, zwaną dalej „Zamawiającym”, reprezentowaną przez:

p..... – Dyrektora Biura Administracyjnego SKW – działającego z upoważnienia Szefa SKW

a (NIP, Regon), z siedzibą w, przy ul., kod pocztowy,

zwaną dalej „Wykonawcą”, reprezentowaną przez:

.....

zwanymi dalej „Stronami”,

w wyniku rozstrzygnięcia postępowania nr / zapytania ofertowego nr, zawarta została umowa o następującej treści:

§ 1.

PRZEDMIOT UMOWY

1. Wykonawca zobowiązuje się do przeniesienia własności na Zamawiającego i wydania mu składników umundurowania i wyekwipowania, zwanych dalej „Wyrobami”, a Zamawiający zobowiązuje się do ich odebrania oraz do zapłaty Wykonawcy ceny.

Lp.	Przedmiot zamówienia	J.m.	Ilość	Cena jednostkowa brutto	WDTT
1.					

2. Wykonawca zobowiązuje się zrealizować umowę zgodnie z Wojskową Dokumentacją Techniczno-Technologiczną (WDTT) określoną w załączniku nr 1 do umowy i zatwierdzonym wzorem do produkcji seryjnej oraz specyfikacją ilościowo-rozmiarową, określoną w załączniku nr 2 do umowy.

3. Wykonawca zobowiązuje się dostarczyć wyroby fabrycznie nowe, pochodzące z produkcji z 2023 r. i wolne od wad. Materiały i dodatki użyte do wykonania wyrobów muszą być fabrycznie nowe i pochodzić z bieżącego roku produkcji.

§ 2.

PROCES NADZOROWANIA JAKOŚCI

1. Wymagania jakościowe określone w umowie oraz WDTT podlegają procesowi nadzorowania jakości poprzez monitorowanie czynności Wykonawcy w systemie zarządzania jakością realizowanemu przez Rejonowe Przedstawicielstwo Wojskowe
(zamawiający wpisuje numer i adres RPW przed podpisaniem umowy).
2. Proces nadzorowania jakości, w odniesieniu do przedmiotu umowy realizuje RPW zgodnie z decyzją nr 126/MON z uwzględnieniem wymagań Wykonawcy zawartych w AQAP 2131 wydanie C wersja 1.
3. Szczegółowe uregulowania w zakresie dotyczącym liczebności partii, rodzaju badań jakim mają być poddane poszczególne partie czy też materiały zasadnicze i dodatki, a także rodzaj laboratoriów w jakich badania mają być wykonywane, zasady postępowania w przypadku zmiany dostawcy materiałów zasadniczych, warunki uznania partii za zgodną bądź niezgodną z wymogami określa WDTT.
4. Przed przystąpieniem do produkcji, Wykonawca jest zobowiązany zawiadomić w formie dokumentowej Zamawiającego i wskazane przez niego RPW lub GQAR (forma pisemna lub fax) o przygotowaniu do produkcji celem umożliwienia sprawdzenia jakości materiałów, z których produkcja ma być wykonana. W celu dokonania sprawdzenia, RPW, Zamawiającemu oraz GQAR przysługuje prawo do żądania przedłożenia dokumentów, o których mowa w WDTT.
5. Brak dokonania sprawdzenia jak również jego dokonanie nie ogranicza i nie wyłącza odpowiedzialności Wykonawcy za należyte wykonanie umowy.
6. Dla wyrobów podlegających ocenie zgodności, zgodnie z rozporządzeniem Ministra Obrony Narodowej z dnia 11 stycznia 2013 r. w sprawie szczegółowego wykazu wyrobów podlegających ocenie zgodności oraz sposobu i trybu przeprowadzenia oceny zgodności wyrobów przeznaczonych na potrzeby obronności państwa (Dz. U. z 2021 r. poz. 1628 t.j), Wykonawca sporządzi deklarację zgodności OiB jako

- potwierdzenie spełnienia wymagań zawartych w dokumentacji technicznej wymienianej w ust. 1 w 3 egz. z przeznaczeniem dla Zamawiającego, RPW oraz Wykonawcy.
7. Wykonawca potwierdzi, że przedmiot umowy spełnia wymagania umowy dostarczając wraz z przedmiotem umowy świadectwo zgodności (Certificate of Conformity – CoC), o którym mowa w decyzji 126/MON, wystawione i podpisane przez Wykonawcę oraz poświadczone podpisem przedstawiciela wojskowego z RPW. Świadectwo zgodności przedmiotu umowy Wykonawca sporządzi w 3 egz. w języku polskim z przeznaczeniem dla Zamawiającego, Wykonawcy i RPW.
 8. Wykonawca zobowiązuje się do stosowania wymagań jakościowych zawartych w umowie.
 9. Wykonawca zapewni, że w umowie z podwykonawcą zostaną umieszczone, uzgodnione z RPW, odpowiednie zapisy dotyczące zapewnienia jakości wynikające z umowy, zawierające wymagania jakościowe oraz umożliwiające przeprowadzenie procesu nadzorowania jakości u podwykonawcy, w tym prowadzenie procesu GQA w przypadku realizacji umów z podwykonawcami zagranicznymi.
 10. Wykonawca dostarczy do RPW kopie umów/zamówień podpisanych z podwykonawcami, dla których określono wymaganie nadzorowania jakości w celu uruchomienia procesu nadzorowania jakości.
 11. System zarządzania jakością Wykonawcy lub podwykonawcy powinien spełniać wymagania zawarte w PN-EN ISO 9001:2015.
 12. Wykonawcy znane są zasady nadzorowania jakości przez przedstawiciela wojskowego. Wykonawca zobowiązuje się spełnić wymagania w zakresie niezbędnych potrzeb przedstawiciela wojskowego, wynikających z realizowanych przez niego zadań.
 13. W przypadku gdy przedstawiona do weryfikacji zgodności partia wyrobu nie spełnia wymagań Zamawiającego, Przedstawiciel Wojskowy sporządza „Raport niezgodności jakościowych” QDR, który po podpisaniu przez Wykonawcę przekazuje Zamawiającemu. Sporządzenie „Raportu niezgodności” nie zmienia terminu realizacji dostaw wyrobu. Odmowa podpisania dokumentu przez Wykonawcę nie wstrzymuje uprawnień Zamawiającego lub Przedstawiciela wojskowego.

§ 3.

DOSTAWA I ODBIÓR PRZEDMIOTU UMOWY

1. Wykonawca zobowiązuje się dostarczyć wyroby do siedziby Zamawiającego, przy ul. Oczki 1 w Warszawie (magazyn na poziomie: -1) w terminie do 30 października 2023 r.
2. O terminie planowanej dostawy wyrobów Wykonawca powiadomi (*faksem.: nr 261-841-377 lub e-mailem:*) Zamawiającego nie później niż 3 dni robocze przed terminem dostawy.
3. Dostawa wyrobów wraz z rozładunkiem zostanie zrealizowana na koszt i ryzyko Wykonawcy.
4. Przyjęcie dostawy realizowane będzie od poniedziałku do piątku w godz. 8.00-14.00.
5. Odbiór przedmiotu umowy każdorazowo zostanie potwierdzony pod względem ilościowym protokołem przyjęcia-przekazania podpisanym przez osoby odpowiedzialne za realizację umowy, o których mowa w § 10. Wzór protokołu przyjęcia-przekazania określa załącznik nr 4 do umowy.
6. Wykonawca ponosi odpowiedzialność za utratę, uszkodzenie oraz braki ilościowe wyrobów do czasu ich odbioru przez Zamawiającego, tj. podpisania przez strony protokołu przyjęcia-przekazania.
7. Wykonawca w dniu odbioru przedmiotu umowy przekaze Zamawiającemu:
 - 1) dokument „Wydanie zewnętrzne” (WZ) w ujęciu przedmiotowym i ilościowym;
 - 2) kopię świadectwa zgodności przedmiotu umowy podpisanego przez Wykonawcę i Przedstawiciela wojskowego (dla dostaw z Krajóv NATO – GQAR);
 - 3) deklaracji zgodności w zakresie obronności i bezpieczeństwa (deklaracji zgodności OiB)
 - 4) gwarancję w formie pisemnej, o której mowa w § 5 ust. 1;
 - 5) prawidłowo wystawioną fakturę VAT.

§ 4.

WARTOŚĆ UMOWY

1. Cenę przedmiotu umowy strony ustalają na kwotę zł brutto (słownie złotych:
2. Zapłata ceny, o której mowa w ust. 1, będzie dokonana przez Zamawiającego w formie polecenia przelewu na rachunek bankowy Wykonawcy, w terminie 21 dni od

daty otrzymania prawidłowo wystawionej faktury VAT, której podstawą będzie podpisany przez Strony bez zastrzeżeń protokół przyjęcia-przekazania.

3. Na fakturze VAT powinny zostać umieszczone następujące dane: numer faktury, przedmiot umowy, rodzaj asortymentu, ceny jednostkowe, wartość zamówienia oraz dane:

SŁUŻBA KONTRWYWIADU WOJSKOWEGO z siedzibą w Warszawie

02-007 Warszawa, ulica Wojciecha Oczki 1

NIP 701-00-32-784

Regon 140679598

4. Wykonawca i Zamawiający oświadczają, że posiadają odpowiednie środki finansowe na realizację przedmiotu umowy.
5. Za dzień zapłaty uważa się dzień obciążenia rachunku bankowego Zamawiającego.
6. W przypadku nieterminowej zapłaty ceny przez Zamawiającego, Wykonawcy przysługują odsetki w wysokości odsetek ustawowych.

§ 5.

GWARANCJA I WARUNKI SKŁADANIA REKLAMACJI

1. Wykonawca udziela Zamawiającemu gwarancji jakości i rękojmi na dostarczone wyroby na okres 36 miesięcy. Z tytułu udzielonej gwarancji Wykonawca jest zobowiązany względem Zamawiającego, w przypadku gdy:
 - 1) dostarczony wyrób jest niezgodny z wymaganiami Zamawiającego lub nie posiada właściwości określonych w umowie i w załącznikach do umowy;
 - 2) ma wady zmniejszające jego wartość lub użyteczność.
2. Bieg okresu gwarancji i rękojmi rozpocznie się z chwilą podpisania przez obie strony protokołu przyjęcia-przekazania.
3. W przypadku ujawnienia w okresie gwarancji i rękojmi wad jakościowych w dostarczonych wyrobach, których nie można było stwierdzić w chwili odbioru dostawy, Zamawiający niezwłocznie po ich wykryciu powiadomi o tym fakcie Wykonawcę w formie pisemnej, przez którą należy rozumieć również wysłanie faxu lub e-maila.
4. Postępowanie reklamacyjne prowadzi Zamawiający, który sporządza „Protokół reklamacji” bądź inny dokument opisujący rodzaj stwierdzonych wad i przekazuje go Wykonawcy oraz RPW. Jeżeli Wykonawca nie ustosunkował się do

treści „Protokołu reklamacji” bądź innego dokumentu opisującego rodzaj stwierdzonych wad w terminie czternastu dni od dnia jego doręczenia Wykonawcy, uważa się, że Wykonawca uznał zasadność i zakres stwierdzonych wad.

5. Wykonawca zobowiązuje się do wymiany wadliwych wyrobów w ciągu 30 dni kalendarzowych, licząc od dnia otrzymania zawiadomienia, o którym mowa w ust. 3.
6. RPW przystępuje do nadzorowania postępowania reklamacyjnego po otrzymaniu kopii protokołu (zgłoszenia) reklamacyjnego od Zamawiającego.
7. RPW nadzoruje działania Wykonawcy w zakresie postępowań reklamacyjnych w obiektach uzgodnionych z wykonawcą lub podwykonawcą i ujętych w planie nadzorowania, lub innych obiektach, wskazanych na wniosek Zamawiającego przez Szefa Agencji Uzbrojenia.
8. W przypadku postępowań reklamacyjnych, w ramach których realizowane są czynności poza obiektami Wykonawcy bez udziału RPW, Wykonawca zobowiązany jest do przekazania do RPW protokołu z zakończenia postępowania reklamacyjnego podpisanego przez Zamawiającego.
9. Zamawiający upoważnia Przedstawiciela wojskowego do monitorowania procesu wyjaśniania przez Wykonawcę przyczyn wystąpienia niezgodności będących podstawą reklamacji.
10. Wykonawca przekaze Zamawiającemu oraz RPW informację o występującej niezgodności i jej skutkach w kontekście jej wpływu na właściwości i bezpieczeństwo użytkowania PUiW dostarczonego do użytkowników.
11. RPW monitoruje terminowość realizacji przez Wykonawcę postępowania reklamacyjnego i informuje Zamawiającego w przypadku zakłóceń.
12. Zamawiający upoważnia Przedstawiciela wojskowego do oceny działania Wykonawcy w obszarze wyjaśnienia przyczyny wystąpienia niezgodności (niesprawności) będących podstawą reklamacji oraz skuteczności korekcji i działań korygujących, a w przypadku gdy są one niezadawalające zgłasza żądanie podjęcia działań w tym zakresie, które mogą dotyczyć zarówno egzemplarza PUiW, partii produkcyjnej oraz przedmiotów dostarczonych do użytkownika.
13. Postępowanie reklamacyjne dokumentuje się protokołem, którego wzór określa załącznik nr 5.

14. Odmowa przyjęcia reklamacji wymaga komisyjnego protokołu sporządzonego z udziałem przedstawiciela Zamawiającego.
15. Wykonawca będzie ponosił wszelkie koszty związane ze świadczeniem usług gwarancyjnych.
16. Zamawiający może realizować uprawnienia z tytułu rękojmi, niezależnie od uprawnień przysługujących mu z tytułu gwarancji.
17. Do gwarancji, o której mowa w umowie, stosuje się przepisy Kodeksu cywilnego o gwarancji jakości, a obowiązki gwaranta ciążą na Wykonawcy.
18. Gwarancja nie obejmuje uszkodzeń, które nastąpiły z winy Zamawiającego.

§ 6.

ZABEZPIECZENIE

1. Wykonawca wniósł zabezpieczenie należytego wykonania umowy w wysokości zł (słownie złotych:), odpowiadającej 5 % ceny brutto, określonej w § 4 ust. 1 niniejszej umowy, w formie, z przeznaczeniem na pokrycie ewentualnych roszczeń Zamawiającego z tytułu niewykonania lub nienależytego wykonania umowy.
2. Strony postanawiają, że w przypadku niewykonania lub nienależytego wykonania przez Wykonawcę zobowiązań wynikających z umowy, Zamawiający ma prawo wykorzystać na zastępcze wykonanie tych obowiązków także odsetki z tytułu umowy rachunku bankowego, na którym przechowywane było zabezpieczenie, pomniejszone o koszty prowadzenia tego rachunku.
3. Zabezpieczenie zostanie zwrócone przez Zamawiającego w wysokości stanowiącej równowartość 70% kwoty, o której mowa w ust. 1, w terminie 30 dni od dnia podpisania bez zastrzeżeń protokołu przyjęcia-przekazania. Pozostała kwota zabezpieczenia zostanie zwrócona przez Zamawiającego Wykonawcy w terminie 15 dni po upływie terminu przedawnienia roszczeń z tytułu gwarancji i rękojmi wraz z odsetkami z tytułu umowy rachunku bankowego, pomniejszonymi o koszty prowadzenia rachunku oraz prowizji bankowej za przelew.
4. Wykonawca nie może bez zgody Zamawiającego przenieść wierzytelności na osobę trzecią.

§ 7.

KARY UMOWNE

1. Wykonawca zapłaci Zamawiającemu kary umowne:
 - 1) w wysokości 10% wartości umowy brutto, gdy Zamawiający odstąpi od tej umowy z powodu okoliczności wskazanych w § 8 ust. 1;
 - 2) w wysokości 0,3% wartości niezrealizowanej części umowy za każdy dzień zwłoki w dostawie przedmiotu umowy, nie więcej niż 20% wartości całej umowy;
 - 3) w wysokości 0,3% wartości reklamowanych przedmiotów za każdy dzień zwłoki w przypadku niewykonania obowiązków, o których mowa w § 5 ust. 4 i 5, nie więcej niż 10% wartości całej umowy.
2. Zamawiający zastrzega sobie prawo do potrącenia należności wynikających z tytułu kar umownych z płatności za realizację umowy, na co Wykonawca wyraża zgodę.
3. Zamawiający zastrzega sobie prawo dochodzenia odszkodowania uzupełniającego przewyższającego wysokość zastrzeżonych kar umownych na zasadach ogólnych Kodeksu cywilnego.
4. Wykonawcy nie zwalnia od odpowiedzialności względem Zamawiającego fakt, że niewykonanie lub nienależyte wykonanie przez niego umowy było następstwem niewykonania lub nienależytego wykonania zobowiązań wobec Wykonawcy przez jego kooperantów.
5. W przypadku opóźnienia w realizacji świadczenia pieniężnego, o którym mowa w ust. 1, Zamawiającemu przysługują odsetki w wysokości odsetek ustawowych.

§ 8.

ODSTĄPIENIE OD UMOWY

1. Zamawiający może odstąpić od umowy z przyczyn leżących po stronie Wykonawcy w następujących przypadkach:
 - 1) zwłoki w dostawie przedmiotu umowy trwającym dłużej niż 10 dni w stosunku do terminu realizacji dostawy, o którym mowa w § 3 ust. 1;
 - 2) niewykonania lub nienależytego wykonania postanowień umowy;
 - 3) zwłoki wykonania w terminie obowiązków wynikających z gwarancji lub rękojmi;
2. Odstąpienie od umowy może nastąpić w terminie 30 dni od wystąpienia okoliczności, których mowa w ust. 1 po uprzednim wezwaniu Wykonawcy przez Zamawiającego

do wykonywania umowy i wyznaczeniu w tym celu dodatkowego terminu. W przypadku bezskutecznego upływu tego terminu, Zamawiający może odstąpić od umowy bez wyznaczania kolejnego terminu na wykonanie przedmiotu umowy.

3. Zamawiający może odstąpić od umowy w terminie 30 dni od powzięcia wiadomości o wystąpieniu istotnej zmiany okoliczności powodującej, że wykonanie umowy nie leży w interesie publicznym, czego nie można było przewidzieć w chwili zawarcia umowy, lub dalsze wykonywanie umowy może zagrozić istotnemu interesowi bezpieczeństwa państwa lub bezpieczeństwu publicznemu.

§ 9.

POUFNOŚĆ

Wykonawca zobowiązany jest zachować w tajemnicy wszelkie informacje o Zamawiającym, uzyskane w związku z wykonaniem niniejszej umowy, a w szczególności fakt realizacji umowy nie może być wykorzystywany przez Wykonawcę do żadnego rodzaju materiałów reklamowych, informacyjnych i promocyjnych

§ 10.

OSOBY ODPOWIEDZIALNE

1. Osoby odpowiedzialne za realizację umowy:

- ze strony Zamawiającego realizację umowy nadzoruje:

p. Marek Waliszewski, tel. 261-841-681, kom. 518-373-459;
email: m.waliszewski@skw.gov.pl , który jest jednocześnie upoważniony ze strony Zamawiającego do podpisania protokołu przyjęcia-przekazania;

- ze strony Wykonawcy realizację umowy nadzoruje:

p., tel., kom.;
email:, który jest jednocześnie upoważniony ze strony Wykonawcy do podpisania protokołu przyjęcia-przekazania.

2. Zmiana osób wymienionych w ust. 1 lub ich danych kontaktowych wymaga poinformowania drugiej Strony w formie pisemnej.

§ 11.

POSTANOWIENIA KOŃCOWE

1. Istotne postanowienia umowy nie mogą być zmienione w stosunku do treści oferty, na podstawie której został wybrany Wykonawca.

2. Wykonawca zobowiązuje się niezwłocznie przekazywać RPW kopię korespondencji kierowanej do Zamawiającego.
3. Spory wynikłe na tle realizacji niniejszej umowy będzie rozstrzygał sąd właściwy dla siedziby Zamawiającego.
4. W sprawach nie uregulowanych niniejszą umową zastosowanie mają przepisy ustawy - Prawo zamówień publicznych oraz Kodeksu cywilnego.
5. Umowę podpisaną w formie papierowej sporządzono w trzech jednobrzmiących egzemplarzach, jeden dla Wykonawcy, dwa dla Zamawiającego.
6. Integralną część umowy stanowią załączniki:
 - załącznik nr 1: WDTT
 - załącznik nr 2: specyfikacja ilościowo-rozmiarowa;
 - załącznik nr 3: klauzula jakościowa;
 - załącznik nr 4: wzór protokołu przyjęcia-przekazania;
 - załącznik nr 5: wzór protokołu z zakończonego postępowania reklamacyjnego.
7. Umowa wchodzi w życie z dniem podpisania.

WYKONAWCA

.....

ZAMAWIAJĄCY

.....

Załącznik nr 4 do umowy

ZATWIERDZAM

.....

Warszawa, dnia

Protokół przyjęcia

Nr/ 23

sporządzony w WYDZIALE I BA SKW

na podstawie: faktury VAT (Umowa nr)

dokonano przyjęcia PUIW.

od firmy:

do: magazynu mundurowego Wydziału I BA SKW

Lp.	Wyszczególnienie	Informacje uzupełniające lub uwagi	J.M.	Do przyjęcia-przekazania	Symbol indeksowy	Przyjęto przekazano faktycznie		Poz. ks. lub karty mater.	
					Nr katalogowy	Ilość	Kat.	Str.	Poz.
1	2	3	4	5	6	7	8	11	12
1									

Razem pozycji: (słownie)

Wartość faktury: zł.

Wyszczególnione przedmioty przekazano zgodnie ze stanem faktycznym.

PRZEKAZAŁ

PRZYJĄŁ

.....

.....

Sporządzono w 2 egzemplarzach:

Egz. nr 1– Przekazujący

Egz. nr 2– Przyjmujący

Załącznik nr 5 do umowy

PROTOKÓŁ

z zakończonego postępowania reklamacyjnego

1. PUiW
Nr umowy data produkcji
Data przyjęcia przez Odbiorcę wielkość partii
2. Nr i data protokołu (zgłoszenia) reklamacyjnego
3. Rodzaj i powód niezgodności
.....
.....
.....
4. Reklamacja uznana/nieuznana*
5. Powód nieuznania reklamacji
6. Opis usunięcia niesprawności
7. Adnotacja o uzupełnieniu dokumentacji.....
8. Datą zakończenia procesu reklamacyjnego jest data przyjęcia PUiW przez Odbiorcę.

Oświadczenie Wykonawcy: oświadczam, że reklamowany PUiW po usunięciu niezgodności spełnia wymagania techniczne i jest zdalny do dalszej eksploatacji.

.....
data, pieczęć i podpis Wykonawcy

Oświadczenie użytkownika (odbiorcy) PUiW: niniejszym oświadczam, że reklamowany PUiW przyjąłem po naprawie bez uwag.

.....
data, pieczęć i podpis użytkownika

Adnotacja RPW:

Niniejszym poświadczam, że proces reklamacyjny był nadzorowany przez RPW w zakresie:

działań Wykonawcy w ramach wyjaśniania przyczyn powstania niezgodności oraz skuteczności wprowadzonych działań korygujących

działań Wykonawcy dotyczących usunięcia niezgodności

Nie zgłaszam uwag/zgłaszam* następujące uwagi:

.....

.....
data, pieczęć i podpis RPW

* niepotrzebne skreślić

Wykonawca:

.....

.....

(pełna nazwa/firma, adres oraz w zależności od podmiotu:

NIP/PESEL, KRS/CEiDG)

Oświadczenia Wykonawcy

składane na podstawie art. 125 ust. 1 ustawy z dnia 11 września 2019 r. Prawo zamówień publicznych dotyczące braku podstaw do wykluczenia z postępowania

Na potrzeby postępowania o udzielenie zamówienia publicznego dotyczącego **dostawy bielizny** prowadzonego przez **Służbę Kontrwywiadu Wojskowego** - oznaczenie sprawy: ZP-15-SKW-2023, oświadczam/my, że **nie podlegam wykluczeniu** z postępowania na podstawie art. 108 ust. 1 ustawy.

*Oświadczam/y, że **zachodzą w stosunku do mnie podstawy wykluczenia** z postępowania na podstawie art.ustawy (podać mającą zastosowanie podstawę wykluczenia spośród wymienionych w art. 108 ust. 1 pkt. 1, 2 i 5). Jednocześnie oświadczam, że w związku z ww. okolicznością, na podstawie art. 110 ust. 2 ustawy podjąłem następujące środki naprawcze:

.....
.....
.....

* jeżeli nie dotyczy proszę przekreślić

Oświadczam, że wszystkie informacje podane w powyższych oświadczeniach są aktualne i zgodne z prawdą oraz zostały przedstawione z pełną świadomością konsekwencji wprowadzenia zamawiającego w błąd przy przedstawieniu informacji.

*Dokument należy sporządzić
w postaci elektronicznej i podpisać kwalifikowanym
podpisem elektronicznym, podpisem zaufanym lub podpisem
osobistym.*

Oświadczenie wykonawcy/

wykonawcy wspólnie ubiegającego się o udzielenie zamówienia

DOTYCZĄCE PRZESŁANEK WYKLUCZENIA Z ART. 5K ROZPORZĄDZENIA 833/2014
ORAZ ART. 7 UST. 1 USTAWY O SZCZEGÓLNYCH ROZWIĄZANIACH W ZAKRESIE
PRZECIWDZIAŁANIA WSPIERANIU AGRESJI NA UKRAINE ORAZ SŁUŻĄCYCH
OCHRONIE BEZPIECZEŃSTWA NARODOWEGO,

składane na podstawie art. 125 ust. 1 ustawy Pzp

Na potrzeby postępowania o udzielenie zamówienia publicznego na dostawę bielizny, oznaczonego jako: ZP-15-SKW-2023, będącym upoważnionym do reprezentacji Wykonawcy:

Nazwa/firma Wykonawcy

Adres

oświadczam, co następuje:

OŚWIADCZENIA DOTYCZĄCE WYKONAWCY:

1. Oświadczam, że nie podlegam wykluczeniu z postępowania na podstawie art. 5k rozporządzenia Rady (UE) nr 833/2014 z dnia 31 lipca 2014 r. dotyczącego środków ograniczających w związku z działaniami Rosji destabilizującymi sytuację na Ukrainie (Dz. Urz. UE nr L 229 z 31.7.2014, str. 1), dalej: rozporządzenie 833/2014, w brzmieniu nadanym rozporządzeniem Rady (UE) 2022/576 w sprawie zmiany rozporządzenia (UE) nr 833/2014 dotyczącego środków ograniczających w związku z działaniami Rosji destabilizującymi sytuację na Ukrainie (Dz. Urz. UE nr L 111 z 8.4.2022, str. 1), dalej: rozporządzenie 2022/576.¹
2. Oświadczam, że nie zachodzą w stosunku do mnie przesłanki wykluczenia z postępowania na podstawie art. 7 ust. 1 ustawy z dnia 13 kwietnia 2022 r. o szczególnych rozwiązaniach w zakresie przeciwdziałania wspieraniu agresji na Ukrainę oraz służących ochronie bezpieczeństwa narodowego (Dz. U. poz. 835).²

¹ Zgodnie z treścią art. 5k ust. 1 rozporządzenia 833/2014 w brzmieniu nadanym rozporządzeniem 2022/576 zakazuje się udzielania lub dalszego wykonywania wszelkich zamówień publicznych lub koncesji objętych zakresem dyrektyw w sprawie zamówień publicznych, a także zakresem art. 10 ust. 1, 3, ust. 6 lit. a)–e), ust. 8, 9 i 10, art. 11, 12, 13 i 14 dyrektywy 2014/23/UE, art. 7 i 8, art. 10 lit. b)–f) i lit. h)–j) dyrektywy 2014/24/UE, art. 18, art. 21 lit. b)–e) i lit. g)–i), art. 29 i 30 dyrektywy 2014/25/UE oraz art. 13 lit. a)–d), lit. f)–h) i lit. j) dyrektywy 2009/81/WE na rzecz lub z udziałem:

- a) obywateli rosyjskich lub osób fizycznych lub prawnych, podmiotów lub organów z siedzibą w Rosji;
- b) osób prawnych, podmiotów lub organów, do których prawa własności bezpośrednio lub pośrednio w ponad 50 % należą do podmiotu, o którym mowa w lit. a) niniejszego ustępu; lub
- c) osób fizycznych lub prawnych, podmiotów lub organów działających w imieniu lub pod kierunkiem podmiotu, o którym mowa w lit. a) lub b) niniejszego ustępu,

w tym podwykonawców, dostawców lub podmiotów, na których zdolności polega się w rozumieniu dyrektyw w sprawie zamówień publicznych, w przypadku gdy przypada na nich ponad 10 % wartości zamówienia.

² Zgodnie z treścią art. 7 ust. 1 ustawy z dnia 13 kwietnia 2022 r. o szczególnych rozwiązaniach w zakresie przeciwdziałania wspieraniu agresji na Ukrainę oraz służących ochronie bezpieczeństwa narodowego, z postępowania o udzielenie zamówienia publicznego lub konkursu prowadzonego na podstawie ustawy Pzp wyklucza się:

- 1) wykonawcę oraz uczestnika konkursu wymienionego w wykazach określonych w rozporządzeniu 765/2006 i rozporządzeniu 269/2014 albo wpisanego na listę na podstawie decyzji w sprawie wpisu na listę rozstrzygającej o zastosowaniu środka, o którym mowa w art. 1 pkt 3 ustawy;
- 2) wykonawcę oraz uczestnika konkursu, którego beneficjentem rzeczywistym w rozumieniu ustawy z dnia 1 marca 2018 r. o przeciwdziałaniu praniu pieniędzy oraz finansowaniu terroryzmu (Dz. U. z 2022 r. poz. 593 i 655) jest osoba wymieniona w wykazach określonych w rozporządzeniu 765/2006 i rozporządzeniu 269/2014 albo wpisana na listę lub będąca takim beneficjentem rzeczywistym od dnia 24 lutego

OŚWIADCZENIE DOTYCZĄCE PODANYCH INFORMACJI:

Oświadczam, że wszystkie informacje podane w powyższych oświadczeniach są aktualne i zgodne z prawdą oraz zostały przedstawione z pełną świadomością konsekwencji wprowadzenia zamawiającego w błąd przy przedstawianiu informacji.

DODATKOWE INFORMACJE:

Uwaga ! Oświadczenie składa:

1. każdy pojedynczy wykonawca,
2. każdy wykonawca wspólnie ubiegający się o zamówienie,
3. każdy podwykonawca, na którego przypada ponad 10% wartości zamówienia,
4. każdy podmiot udostępniający zasoby wykonawcy.

*Dokument należy sporządzić
w postaci elektronicznej i podpisać kwalifikowanym
podpisem elektronicznym*

2022 r., o ile została wpisana na listę na podstawie decyzji w sprawie wpisu na listę rozstrzygającej o zastosowaniu środka, o którym mowa w art. 1 pkt 3 ustawy;

3) wykonawcę oraz uczestnika konkursu, którego jednostką dominującą w rozumieniu art. 3 ust. 1 pkt 37 ustawy z dnia 29 września 1994 r. o rachunkowości (Dz. U. z 2021 r. poz. 217, 2105 i 2106), jest podmiot wymieniony w wykazach określonych w rozporządzeniu 765/2006 i rozporządzeniu 269/2014 albo wpisany na listę lub będący taką jednostką dominującą od dnia 24 lutego 2022 r., o ile został wpisany na listę na podstawie decyzji w sprawie wpisu na listę rozstrzygającej o zastosowaniu środka, o którym mowa w art. 1 pkt 3 ustawy.

**Ogłoszenie o zamówieniu
Dostawy
Dostawa bielizny**

SEKCJA I - ZAMAWIAJĄCY

1.1.) Rola zamawiającego

Postępowanie prowadzone jest samodzielnie przez zamawiającego

1.2.) Nazwa zamawiającego: SŁUŻBA KONTRWYWIADU WOJSKOWEGO

1.4) Krajowy Numer Identyfikacyjny: REGON 140679598

1.5) Adres zamawiającego

1.5.1.) Ulica: ul. Wojciecha Oczki 1

1.5.2.) Miejscowość: Warszawa

1.5.3.) Kod pocztowy: 02-007

1.5.4.) Województwo: mazowieckie

1.5.5.) Kraj: Polska

1.5.6.) Lokalizacja NUTS 3: PL911 - Miasto Warszawa

1.5.7.) Numer telefonu: 261846131

1.5.9.) Adres poczty elektronicznej: zamowienia@skw.gov.pl

1.5.10.) Adres strony internetowej zamawiającego: <https://www.skw.gov.pl/>

1.6.) Rodzaj zamawiającego: Zamawiający publiczny - jednostka sektora finansów publicznych - organ władzy publicznej - organ administracji rządowej (centralnej lub terenowej)

1.7.) Przedmiot działalności zamawiającego: Obrona

SEKCJA II – INFORMACJE PODSTAWOWE

2.1.) Ogłoszenie dotyczy:

Zamówienia publicznego

2.2.) Ogłoszenie dotyczy usług społecznych i innych szczególnych usług: Nie

2.3.) Nazwa zamówienia albo umowy ramowej:

Dostawa bielizny

2.4.) Identyfikator postępowania: ocds-148610-969655aa-f2f4-11ed-b70f-ae2d9e28ec7b

2.5.) Numer ogłoszenia: 2023/BZP 00216262

2.6.) Wersja ogłoszenia: 01

2.7.) Data ogłoszenia: 2023-05-15

2.8.) Zamówienie albo umowa ramowa zostały ujęte w planie postępowań: Tak

2.9.) Numer planu postępowań w BZP: 2023/BZP 00105763/02/P

2.10.) Identyfikator pozycji planu postępowań:

1.2.2 Dostawa bielizny

2.11.) O udzielenie zamówienia mogą ubiegać się wyłącznie wykonawcy, o których mowa w art. 94 ustawy: Nie

2.14.) Czy zamówienie albo umowa ramowa dotyczy projektu lub programu współfinansowanego ze środków Unii Europejskiej: Nie

2.16.) Tryb udzielenia zamówienia wraz z podstawą prawną

Zamówienie udzielane jest w trybie podstawowym na podstawie: art. 275 pkt 1 ustawy

SEKCJA III – UDOSTĘPNIANIE DOKUMENTÓW ZAMÓWIENIA I KOMUNIKACJA

3.1.) Adres strony internetowej prowadzonego postępowania

https://platformazakupowa.pl/pn/skw_gov

3.2.) Zamawiający zastrzega dostęp do dokumentów zamówienia: Nie

3.4.) Wykonawcy zobowiązani są do składania ofert, wniosków o dopuszczenie do udziału w postępowaniu, oświadczeń oraz innych dokumentów wyłącznie przy użyciu środków komunikacji elektronicznej: Tak

3.5.) Informacje o środkach komunikacji elektronicznej, przy użyciu których zamawiający będzie komunikował się z wykonawcami - adres strony internetowej: https://platformazakupowa.pl/pn/skw_gov

3.6.) Wymagania techniczne i organizacyjne dotyczące korespondencji elektronicznej: Postępowanie prowadzone jest w języku polskim w formie elektronicznej za pośrednictwem platformy zakupowej od adresem: https://platformazakupowa.pl/pn/skw_gov zwanej dalej platformą.

Zamawiający określa niezbędne wymagania sprzętowo - aplikacyjne umożliwiające pracę na platformie tj.:

- a) stały dostęp do sieci Internet o gwarantowanej przepustowości nie mniejszej niż 512 kb/s,
- b) komputer klasy PC lub MAC o następującej konfiguracji: pamięć min. 2 GB Ram, procesor Intel IV 2 GHZ lub jego nowsza wersja, jeden z systemów operacyjnych - MS Windows 7, Mac Os x 10 4, Linux, lub ich nowsze wersje,
- c) zainstalowana dowolna przeglądarka internetowa, w przypadku Internet Explorer minimalnie wersja 10.0,
- d) włączona obsługa JavaScript,
- e) zainstalowany program Adobe Acrobat Reader lub inny obsługujący format plików .pdf,
- f) szyfrowanie na platformazakupowa.pl odbywa się za pomocą protokołu TLS 1.3.
- g) oznaczenie czasu odbioru danych przez platformę zakupową stanowi datę oraz dokładny czas (hh:mm:ss) generowany wg. czasu lokalnego serwera synchronizowanego z zegarem Głównego Urzędu Miar.

2. Wykonawca, przystępując do niniejszego postępowania o udzielenie zamówienia publicznego:

- a) akceptuje warunki korzystania z platformazakupowa.pl określone w Regulaminie zamieszczonym na stronie internetowej pod linkiem w zakładce „Regulamin” oraz uznaje go za wiążący,
- b) zapoznał i stosuje się do Instrukcji składania ofert/wniosków dostępnej <https://drive.google.com/file/d/1Kd1DttbBeiNWt4q4sIS4t76lZVKPbkyD/view>.

3. Zamawiający informuje, że instrukcje korzystania z platformy dotyczące w szczególności logowania, składania wniosków o wyjaśnienie treści SWZ, składania ofert oraz innych czynności podejmowanych w niniejszym postępowaniu przy użyciu platformy znajdują się w zakładce „Instrukcje dla Wykonawców” na stronie internetowej pod adresem: <https://platformazakupowa.pl/strona/45-instrukcje>.

4. Wykonawca przystępujący do przetargu jest zobowiązany złożyć ofertę sporządzoną w języku polskim, z zachowaniem formy elektronicznej lub w postaci elektronicznej opatrzonej podpisem zaufanym lub podpisem osobistym w formacie danych i zaleceniami określonymi powyżej.

5. Maksymalny rozmiar jednego pliku przesyłanego za pośrednictwem dedykowanych formularzy do: złożenia, zmiany, wycofania oferty wynosi 150 MB natomiast przy komunikacji wielkość pliku to maksymalnie 500 MB.

3.8.) Zamawiający wymaga sporządzenia i przedstawienia ofert przy użyciu narzędzi elektronicznego modelowania danych budowlanych lub innych podobnych narzędzi, które nie są ogólnie dostępne: Nie

3.12.) Oferta - katalog elektroniczny: Nie dotyczy

3.14.) Języki, w jakich mogą być sporządzane dokumenty składane w postępowaniu:

polski

3.15.) RODO (obowiązek informacyjny): nie dotyczy

3.16.) RODO (ograniczenia stosowania): Służba Kontrwywiadu Wojskowego przetwarza dane osobowe na podst. art. 38 ust. 1 ustawy z dnia 09 czerwca 2006 r. o Służbie Kontrwywiadu Wojskowego oraz Służbie Wywiadu Wojskowego (Dz. U. z 2019 r. poz. 687).

SEKCJA IV – PRZEDMIOT ZAMÓWIENIA

4.1.) Informacje ogólne odnoszące się do przedmiotu zamówienia.

4.1.1.) Przed wszczęciem postępowania przeprowadzono konsultacje rynkowe: Nie

4.1.2.) Numer referencyjny: ZP-15-SKW-2023

4.1.3.) Rodzaj zamówienia: Dostawy

4.1.4.) Zamawiający udziela zamówienia w częściach, z których każda stanowi przedmiot odrębnego postępowania: Nie

4.1.8.) **Możliwe jest składanie ofert częściowych:** Tak

4.1.9.) **Liczba części:** 5

4.1.10.) **Ofertę można składać na wszystkie części**

4.1.11.) **Zamawiający ogranicza liczbę części zamówienia, którą można udzielić jednemu wykonawcy:** Nie

4.1.13.) **Zamawiający uwzględnia aspekty społeczne, środowiskowe lub etykiety w opisie przedmiotu zamówienia:** Nie

4.2. Informacje szczegółowe odnoszące się do przedmiotu zamówienia:

Część 1

4.2.2.) **Krótki opis przedmiotu zamówienia**

Dostawa skarpet zimowych w ilości 900 par.

4.2.6.) **Główny kod CPV:** 18317000-4 - Skarpety

4.2.8.) **Zamówienie obejmuje opcje:** Nie

4.2.10.) **Okres realizacji zamówienia albo umowy ramowej:** do 2023-10-30

4.2.11.) **Zamawiający przewiduje wznowienia:** Nie

4.2.13.) **Zamawiający przewiduje udzielenie dotychczasowemu wykonawcy zamówień na podobne usługi lub roboty budowlane:** Nie

4.3.) Kryteria oceny ofert:

4.3.1.) **Sposób oceny ofert:** Przy wyborze najkorzystniejszej oferty Zamawiający będzie się kierował kryterium najniższa cena.

4.3.2.) **Sposób określania wagi kryteriów oceny ofert:** Wg kolejności

4.3.3.) **Stosowane kryteria oceny ofert:** Wyłącznie kryterium ceny

Kryterium 1

4.3.5.) **Nazwa kryterium:** Cena

4.3.7.) **Kolejność kryterium:** 1

4.3.10.) **Zamawiający określa aspekty społeczne, środowiskowe lub innowacyjne, żąda etykiet lub stosuje rachunek kosztów cyklu życia w odniesieniu do kryterium oceny ofert:** Nie

Część 2

4.2.2.) **Krótki opis przedmiotu zamówienia**

Dostawy skarpet letnich w ilości 940 par.

4.2.6.) **Główny kod CPV:** 18317000-4 - Skarpety

4.2.8.) **Zamówienie obejmuje opcje:** Nie

4.2.10.) **Okres realizacji zamówienia albo umowy ramowej:** do 2023-10-30

4.2.11.) **Zamawiający przewiduje wznowienia:** Nie

4.2.13.) **Zamawiający przewiduje udzielenie dotychczasowemu wykonawcy zamówień na podobne usługi lub roboty budowlane:** Nie

4.3.) Kryteria oceny ofert:

4.3.1.) **Sposób oceny ofert:** Przy wyborze najkorzystniejszej oferty Zamawiający będzie się kierował kryterium najniższa cena.

4.3.2.) **Sposób określania wagi kryteriów oceny ofert:** Wg kolejności

4.3.3.) **Stosowane kryteria oceny ofert:** Wyłącznie kryterium ceny

Kryterium 1

4.3.5.) **Nazwa kryterium:** Cena

4.3.7.) **Kolejność kryterium:** 1

4.3.10.) Zamawiający określa aspekty społeczne, środowiskowe lub innowacyjne, żąda etykiet lub stosuje rachunek kosztów cyklu życia w odniesieniu do kryterium oceny ofert: Nie

Część 3

4.2.2.) Krótki opis przedmiotu zamówienia

Dostawa bielizny letniej w ilości 1040 kompletów.

4.2.6.) Główny kod CPV: 18310000-5 - Bielizna osobista

4.2.8.) Zamówienie obejmuje opcje: Nie

4.2.10.) Okres realizacji zamówienia albo umowy ramowej: do 2023-10-30

4.2.11.) Zamawiający przewiduje wznowienia: Nie

4.2.13.) Zamawiający przewiduje udzielenie dotychczasowemu wykonawcy zamówień na podobne usługi lub roboty budowlane: Nie

4.3.) Kryteria oceny ofert:

4.3.1.) Sposób oceny ofert: Przy wyborze najkorzystniejszej oferty Zamawiający będzie się kierował kryterium najniższa cena.

4.3.2.) Sposób określania wagi kryteriów oceny ofert: Wg kolejności

4.3.3.) Stosowane kryteria oceny ofert: Wyłącznie kryterium ceny

Kryterium 1

4.3.5.) Nazwa kryterium: Cena

4.3.7.) Kolejność kryterium: 1

4.3.10.) Zamawiający określa aspekty społeczne, środowiskowe lub innowacyjne, żąda etykiet lub stosuje rachunek kosztów cyklu życia w odniesieniu do kryterium oceny ofert: Nie

Część 4

4.2.2.) Krótki opis przedmiotu zamówienia

Dostawa bielizny letniej dłuższej w ilości 555 kompletów.

4.2.6.) Główny kod CPV: 18310000-5 - Bielizna osobista

4.2.8.) Zamówienie obejmuje opcje: Nie

4.2.10.) Okres realizacji zamówienia albo umowy ramowej: do 2023-10-30

4.2.11.) Zamawiający przewiduje wznowienia: Nie

4.2.13.) Zamawiający przewiduje udzielenie dotychczasowemu wykonawcy zamówień na podobne usługi lub roboty budowlane: Nie

4.3.) Kryteria oceny ofert:

4.3.1.) Sposób oceny ofert: Przy wyborze najkorzystniejszej oferty Zamawiający będzie się kierował kryterium najniższa cena.

4.3.2.) Sposób określania wagi kryteriów oceny ofert: Wg kolejności

4.3.3.) Stosowane kryteria oceny ofert: Wyłącznie kryterium ceny

Kryterium 1

4.3.5.) Nazwa kryterium: Cena

4.3.7.) Kolejność kryterium: 1

4.3.10.) Zamawiający określa aspekty społeczne, środowiskowe lub innowacyjne, żąda etykiet lub stosuje rachunek kosztów cyklu życia w odniesieniu do kryterium oceny ofert: Nie

Część 5

4.2.2.) Krótki opis przedmiotu zamówienia

Dostawa koszulek polowych w ilości 585 sztuk.

4.2.6.) Główny kod CPV: 18310000-5 - Bielizna osobista

4.2.8.) Zamówienie obejmuje opcje: Nie

4.2.10.) Okres realizacji zamówienia albo umowy ramowej: do 2023-10-30

4.2.11.) Zamawiający przewiduje wznowienia: Nie

4.2.13.) Zamawiający przewiduje udzielenie dotychczasowemu wykonawcy zamówień na podobne usługi lub roboty budowlane: Nie

4.3.) Kryteria oceny ofert:

4.3.1.) Sposób oceny ofert: Przy wyborze najkorzystniejszej oferty Zamawiający będzie się kierował kryterium najniższa cena.

4.3.2.) Sposób określania wagi kryteriów oceny ofert: Wg kolejności

4.3.3.) Stosowane kryteria oceny ofert: Wyłącznie kryterium ceny

Kryterium 1

4.3.5.) Nazwa kryterium: Cena

4.3.7.) Kolejność kryterium: 1

4.3.10.) Zamawiający określa aspekty społeczne, środowiskowe lub innowacyjne, żąda etykiet lub stosuje rachunek kosztów cyklu życia w odniesieniu do kryterium oceny ofert: Nie

SEKCJA V - KWALIFIKACJA WYKONAWCÓW

5.1.) Zamawiający przewiduje fakultatywne podstawy wykluczenia: Nie

5.3.) Warunki udziału w postępowaniu: Nie

5.5.) Zamawiający wymaga złożenia oświadczenia, o którym mowa w art.125 ust. 1 ustawy: Tak

5.6.) Wykaz podmiotowych środków dowodowych na potwierdzenie niepodlegania wykluczeniu: nie dotyczy

5.7.) Wykaz podmiotowych środków dowodowych na potwierdzenie spełniania warunków udziału w postępowaniu: nie dotyczy

5.8.) Wykaz przedmiotowych środków dowodowych:

Zamawiający wymaga złożenia wraz z ofertą następujących przedmiotowych środków dowodowych:

Dla części nr 1:

– zaświadczenie wydane po 01.03.2013 r. przez podmiot uprawniony do kontroli jakości (WOBWSM w Łodzi) potwierdzający, iż oferowany przedmiot zamówienia jest zgodny ze wzorem przedmiotu (wykonanym według WDTT/WT-U) znajdującym się w WOBWSM w Łodzi.

Dla części nr 2:

– zaświadczenie wydane po 25.05.2015 r. przez podmiot uprawniony do kontroli jakości (WOBWSM w Łodzi) potwierdzający, iż oferowany przedmiot zamówienia jest zgodny ze wzorem przedmiotu (wykonanym według WDTT/ WT-U) znajdującym się w WOBWSM w Łodzi.

Dla części nr 3:

– zaświadczenie wydane po 17.05.2018 r. przez podmiot uprawniony do kontroli jakości (WOBWSM w Łodzi) potwierdzający, iż oferowany przedmiot zamówienia jest zgodny ze wzorem przedmiotu (wykonanym według WDTT/WT-U) znajdującym się w WOBWSM w Łodzi

Dla części nr 4:

– zaświadczenie wydane po 03.02.2017 r. przez podmiot uprawniony do kontroli jakości (WOBWSM w Łodzi) potwierdzający, iż oferowany przedmiot zamówienia jest zgodny ze wzorem przedmiotu (wykonanym według WDTT/WT-U) znajdującym się w WOBWSM w Łodzi.

Dla części nr 5:

– zaświadczenie wydane po 08.08.2022 r. przez podmiot uprawniony do kontroli jakości (WOBWSM w Łodzi) potwierdzający, iż oferowany przedmiot zamówienia jest zgodny ze wzorem przedmiotu (wykonanym według WDTT/WT-U) znajdującym się w WOBWSM w Łodzi.

W przypadku kiedy Wykonawcy wspólnie ubiegają się o udzielenie zamówienia (również w ramach konsorcjum), od każdego Wykonawcy wytwarzającego kompletny wyrób (PUIW) będący przedmiotem zamówienia wymaga przedstawienia wraz z ofertą wymaganych dokumentów.

5.9.) Zamawiający przewiduje uzupełnienie przedmiotowych środków dowodowych: Tak

5.10.) Przedmiotowe środki dowodowe podlegające uzupełnieniu po złożeniu oferty:

Wszystkie wymienione powyżej środki przedmiotowe środki dowodowe podlegają uzupełnieniu

SEKCJA VI - WARUNKI ZAMÓWIENIA

6.1.) Zamawiający wymaga albo dopuszcza oferty wariantowe: Nie

6.3.) Zamawiający przewiduje aukcję elektroniczną: Nie

6.4.) Zamawiający wymaga wadium: Tak

6.4.1) Informacje dotyczące wadium:

1. Wykonawca przed upływem terminu składania ofert, zobowiązany jest wnieść wadium w wysokości:

- dla części nr 1 w wysokości 373,00 zł brutto
- dla części nr 2 w wysokości 263,00 zł brutto
- dla części nr 3 w wysokości 1.780,00 zł brutto
- dla części nr 4 w wysokości 2.628,00 zł brutto
- dla części nr 5 w wysokości 1.341,00 zł brutto

UWAGA: W przypadku składania ofert na więcej niż jedną część i dokonanie jednego łącznego przelewu, brak odpowiedniej kwoty wadium w stosunku wymaganej kwoty wadium dla wszystkich części, na które składane są oferty spowoduje odrzucenie wszystkich ofert, chyba, że Wykonawca jasno wskaże jaka kwota zabezpiecza daną ofertę złożoną na konkretną część.

2. Wadium może być wniesione w:

- a) pieniądzu;
- b) gwarancjach bankowych;
- c) gwarancjach ubezpieczeniowych;
- d) poręczeniach udzielanych przez podmioty, o których mowa w art. 6b ust. 5 pkt. 2 ustawy z dnia 9 listopada 2000 r. o utworzeniu Polskiej Agencji Rozwoju Przedsiębiorczości (Dz. U. z 2020 r. poz. 299 t.j.).

3. Wadium wnoszone w pieniądzu Wykonawca wpłaca przelewem na rachunek bankowy Zamawiającego: konto NBP o/Wwa 17 1010 1010 0055 4213 9120 1000, z zaznaczeniem: „wadium do sprawy – ZP-15-SKW-2023, część nr"

4. Skuteczne wniesienie wadium w pieniądzu następuje z chwilą uznania środków pieniężnych na rachunku bankowym Zamawiającego, o którym mowa w pkt. 3 powyżej, przed upływem terminu składania ofert (tj. przed upływem dnia i godziny wyznaczonej jako ostateczny termin składania ofert).

5. Wadium wnoszone w innej formie niż w pieniądzu:

powinno być wniesione w takiej postaci w jakiej Wykonawca pozyskał je od gwaranta lub poręczyciela bez dokonywania jakichkolwiek zmian w dokumencie elektronicznym i przekazane Zamawiającemu w oryginale w postaci elektronicznej.

6. Gwarancja lub poręczenie musi być podpisana przez przedstawiciela Gwaranta. Gwarancja lub poręczenie musi zawierać następujące elementy:

- a) nazwę Wykonawcy i jego siedzibę (adres),
- b) nazwę Beneficjenta (Zamawiającego),
- c) nazwę Gwaranta lub Poręczyciela,
- d) określać wiarygodność, która ma być zabezpieczona gwarancją.

Z treści gwarancji/poręczenia winno wynikać zobowiązanie Gwaranta do nieodwołalnego i bezwarunkowego zapłacenia Zamawiającemu pełnej kwoty wadium w okolicznościach określonych w art. 98 ust. 6 ustawy - na pierwsze pisemne żądanie zapłaty zgłoszone przez Zamawiającego w terminie związania ofertą. Gwarant nie może uzależniać dokonania zapłaty od spełnienia jakichkolwiek dodatkowych warunków lub też od przedłożenia jakiejkolwiek dodatkowej dokumentacji niż to jest niezbędne. Gwarant może natomiast weryfikować podpisy. Beneficjenta w jego banku ale we własnym zakresie. W przypadku przedłożenia gwarancji/poręczenia nie zawierającej wymienionych elementów, bądź posiadającej jakiejkolwiek dodatkowe zastrzeżenia, Zamawiający uzna, że Wykonawca wniósł wadium w sposób nieprawidłowy.

7. Oferta Wykonawcy, który nie wnieśli wadium lub wnieśli w sposób nieprawidłowy zostanie odrzucona - art. 226 ust. 1 pkt. 14) ustawy.

8. Okoliczności i zasady zwrotu wadium, jego przepadu oraz zasady jego zaliczenia na poczet zabezpieczenia należytego wykonania umowy określa ustawa.

6.5.) Zamawiający wymaga zabezpieczenia należytego wykonania umowy: Tak

6.6.) Wymagania dotyczące składania oferty przez wykonawców wspólnie ubiegających się o udzielenie zamówienia:

a) Zgodnie z art. 58 ustawy, Wykonawcy mogą wspólnie ubiegać się o udzielenie zamówienia.

W takiej sytuacji Wykonawcy ustanawiają pełnomocnika do reprezentowania ich w postępowaniu albo reprezentowaniu w postępowaniu i zawarcia umowy w sprawie zamówienia publicznego.

Jeżeli zostanie wybrana oferta Wykonawców wspólnie ubiegających się o udzielenie zamówienia, Zamawiający zastrzega możliwość żądania przed zawarciem umowy w sprawie zamówienia publicznego, przedłożenia kopii umowy regulującej współpracę tych Wykonawców.

b) Zgodnie z art. 58 ust. 5 ustawy przepisy dotyczące Wykonawcy stosuje się odpowiednio do Wykonawców wspólnie ubiegających się o udzielenie zamówienia, w szczególności przesłanki wykluczenia z postępowania. Wykonawcy wspólnie ubiegający się o udzielenie zamówienia nie mogą podlegać wykluczeniu na podstawie tych przepisów, które dotyczą pojedynczych Wykonawców i które to Zamawiający określił w niniejszej SWZ. Podstawy wykluczenie z postępowanie określone w Rozdziale VII SWZ nie mogą zachodzić wobec każdego z Wykonawców oddzielnie.

c) Sposób spełniania warunków udziału w postępowaniu przez Wykonawców wspólnie ubiegających się o udzielenie zamówienia (art. 117 ustawy):

– nie dotyczy.

6.7.) Zamawiający przewiduje unieważnienie postępowania, jeśli środki publiczne, które zamierzał przeznaczyć na sfinansowanie całości lub części zamówienia nie zostały przyznane: Nie

SEKCJA VII - PROJEKTOWANE POSTANOWIENIA UMOWY

7.1.) Zamawiający przewiduje udzielenia zaliczek: Nie

7.3.) Zamawiający przewiduje zmiany umowy: Nie

7.5.) Zamawiający uwzględnił aspekty społeczne, środowiskowe, innowacyjne lub etykiety związane z realizacją zamówienia: Nie

SEKCJA VIII – PROCEDURA

8.1.) Termin składania ofert: 2023-05-24 09:00

8.2.) Miejsce składania ofert: https://platformazakupowa.pl/pn/skw_gov

8.3.) Termin otwarcia ofert: 2023-05-24 09:05

8.4.) Termin związania ofertą: do 2023-06-22

