

# SPECYFIKACJE TECHNICZNE WYKONANIA I ODBIORU ROBÓT

<i>NR SST</i>	<i>TYTUŁ</i>	<i>strona</i>
D-M-00.00.00	Wymagania ogólne	2 – 10
D.01.01.01a	Roboty pomiarowe	11 – 13
D.02.01.01	Roboty ziemne	14 – 25
D.02.03.01b	Nasyp zbrojony geosyntetykiem	26 – 32
D.02.03.01c	Wzmocnienie podłoża geosyntetykiem	33 – 39
D.04.02.01	Warstwa odsączająca	40 – 45
D.04.04.02	Podbudowa zasadnicza z kruszyw niezwiązanych	46 – 61
D.05.02.01	Nawierzchnia mineralna z kruszywa	62 – 66
D.05.02.02	Nawierzchnia brukowcowa	67 – 77
M.01.01.06	Pale wbijane z rur stalowych BSP	78 – 84
M.14.01.01	Konstrukcje stalowe ustroju niosącego ze stali S355	85 – 106
M.13.01.00	Beton konstrukcyjny C-20/25 do C-30/37	107 – 129
M.13.01.08	Beton C-20/25 do C-25/30	130 – 132
M.12.01.02	Zbrojenie betonu stalą klasy AIII	133 – 141
M.20.00.01	Elementy drewniane mostów	142 – 146
D.06.01.01	Humusowanie z obsianiem trawą	147 – 150
D.09.01.01	Zieleń	151 – 164
Z.01.01.01	Mała architektura	165 – 167
B.02.00	Konstrukcje betonowe i żelbetowe	168 – 178

*Nazwy i kody według Wspólnego Słownika Zamówień:*

## **Grupy robót**

- 45233220-7 Roboty w zakresie budowy nawierzchni dróg.  
 45100000-8 Przygotowanie terenu pod budowę.  
 45200000-9 Roboty budowlane w zakresie wznoszenia kompletnych obiektów budowlanych lub ich części oraz roboty w zakresie inżynierii lądowej i wodnej.  
 45400000-1 Roboty wykończeniowe w zakresie obiektów budowlanych.

## **Klasy robót**

- 45110000-1 Roboty w zakresie burzenia i rozbiórki obiektów budowlanych; roboty ziemne.  
 45230000-8 Roboty budowlane w zakresie budowy rurociągów, linii komunikacyjnych i elektroenergetycznych, autostrad, dróg, lotnisk i kolei; wyrównywanie terenu.

## **Kategorie robót**

- 45111200-0 Roboty w zakresie przygotowania terenu pod budowę i roboty ziemne.  
 45111213-4 Roboty w zakresie oczyszczania terenu.  
 45233000-9 Roboty w zakresie konstruowania, fundamentowania oraz wykonywania nawierzchni autostrad i dróg.

# **SPECYFIKACJA TECHNICZNA WYKONANIA I ODBIORU ROBÓT**

## **D – M – 00.00.00 WYMAGANIA OGÓLNE**

### **1.WSTĘP**

#### **1.1.Przedmiot Specyfikacji Technicznej Wykonania i Odbioru Robót**

Specyfikacja TWiOR D-M-00.00.00 – Wymagania Ogólne odnosi się do wymagań wspólnych dla poszczególnych wymagań technicznych dotyczących wykonania i odbioru robót, które zostaną wykonane **w ramach budowy infrastruktury parkowej - ścieżek spacerowych, pomostu rekreacyjnego wraz z montażem ławek parkowych i koszy na odpady komunalne, na podstawie koncepcji programowo – przestrzennej pn.: „Jezioro Baba – park przy ulicy Mokrej”.**

#### **1.2.Zakres stosowania STWiOR**

Ogólna specyfikacja techniczna stanowi obowiązującą podstawę opracowania szczegółowych specyfikacji technicznych stosowanych jako dokument przetargowy i kontraktowy przy zlecaniu i realizacji robót wymienionych w p.1.1.

#### **1.3.Zakres robót objętych STWiOR**

Ustalenia zawarte w niniejszej specyfikacji obejmują wymagania ogólne, wspólne dla robót objętych szczegółowymi specyfikacjami technicznymi, dla poszczególnych asortymentów robót drogowych. W przypadku braku ogólnych specyfikacji technicznych dla danego asortymentu robót, ustalenia dotyczą również dla STWiOR sporządzanych indywidualnie.

#### **1.4.Określenia podstawowe**

Użyte w STWiOR wymienione poniżej określenia należy rozumieć w każdym przypadku następująco:

**1.4.1.Budowla drogowa** – obiekt budowlany, nie będący budynkiem, stanowiący całość techniczno-użytkową [drogę] albo jego część stanowiącą odrębny element konstrukcyjny lub technologiczny [obiekt mostowy, korpus ziemny, węzeł].

**1.4.2.Chodnik** – wydzielony pas terenu przeznaczony do ruchu pieszych wraz z wszelkimi urządzeniami technicznymi związanymi z prowadzeniem i zabezpieczeniem ruchu.

**1.4.3.Dziennik budowy** – dziennik, wydany zgodnie z obowiązującymi przepisami stanowiący urzędowy dokument przebiegu robót budowlanych oraz zdarzeń i okoliczności zachodzących w toku wykonywania robót.

**1.4.4.Inspektor nadzoru** – osoba wymieniona w umowie [wyznaczona przez Zamawiającego, o której wyznaczeniu poinformowany jest Wykonawca], odpowiedzialna za nadzorowanie robót.

**1.4.5.Kierownik budowy** – osoba wyznaczona przez Wykonawcę, upoważniona do kierowania robotami i do występowania w jego imieniu w sprawach realizacji robót.

**1.4.6.Konstrukcja chodnika** – układ warstw chodnika wraz ze sposobem ich połączenia

**1.4.7.Koryto** – element uformowany w korpusie drogowym w celu ułożenia w nim konstrukcji nawierzchni.

**1.4.8.Materiały** – wszelkie tworzywa niezbędne do wykonania robót, zgodnie z dokumentacją projektową specyfikacjami technicznymi, zaakceptowane przez Zamawiającego.

**1.4.9.Podłoże nawierzchni** – grunt rodzimy lub nasypowy, leżący pod nawierzchnią do głębokości przemarzania.

**1.4.10.Przetargowa dokumentacja projektowa** – część dokumentacji projektowej, która wskazuje lokalizację, charakterystykę i wymiary obiektu będącego przedmiotem robót.

**1.4.11.Kosztorys ofertowy** – wykaz robót z podaniem ich ilości [przedmiarem] w kolejności technologicznej ich wykonania.

**1.4.12.Teren budowy** – teren udostępniony przez Zamawiającego dla wykonania na nim robót oraz inne miejsca wymienione w umowie jako tworzące część terenu budowy.

### **1.5.Ogólne wymagania dotyczące robót**

Wykonawca jest odpowiedzialny za jakość wykonywanych robót, bezpieczeństwo wszelkich czynności na terenie budowy, metody użyte przy budowie oraz za ich zgodność z dokumentacją projektową, STWiOR i poleceniami Zamawiającego.

#### **1.5.1.Przekazanie terenu budowy**

Zamawiający w terminie określonym w umowie przekaze Wykonawcy teren budowy wraz z kompletem dokumentacji. Na Wykonawcy spoczywa odpowiedzialność za ochronę przekazanych mu dokumentów.

#### **1.5.2.Dokumentacja projektowa**

Dokumentacja projektowa zawierać będzie dokumenty zgodne z wykazem podanym w szczegółowych warunkach umowy, uwzględniającym podział na dokumentację projektową:

- Zamawiającego; wykaz pozycji, które stanowią przetargową dokumentację projektową oraz projektową dokumentację wykonawczą [techniczną] i zostaną przekazane Wykonawcy.
- Wykonawcy; wykaz zawierający spis dokumentacji powykonawczej, którą Wykonawca opracuje w ramach oferty.

*Dokumentacja Projektowa zawiera:*

- a) Część opisową,
- b) Specyfikacje Techniczne,
- c) Część rysunkową,
- d) Część kosztorysową.

#### **1.5.3.Zgodność robót z dokumentacją projektową i STWiOR**

Dokumentacja projektowa, STWiOR i wszystkie dodatkowe dokumenty przekazane Wykonawcy stanowią część umowy, a wymagania określone w choćby jednym z nich są obowiązujące dla Wykonawcy tak jakby zawarte były w całej dokumentacji.

Wykonawca nie może wykorzystywać błędów lub opuszczeń w dokumentach umowy, a o ich wykryciu winien natychmiast powiadomić Zamawiającego.

W przypadku rozbieżności, wymiary podane na piśmie są ważniejsze od wymiarów określonych na podstawie odczytu ze skali rysunku. Wszystkie wykonane roboty i dostarczone materiały będą zgodne z dokumentacją projektową i STWiOR. Dane określone w dokumentacji projektowej i w STWiOR będą uważane za wartości docelowe, od których dopuszczalne są odchylenia w ramach określonego przedziału tolerancji. Cechy materiałów i elementów budowli muszą wykazywać zgodność z określonymi wymaganiami, a rozrzuty tych cech nie mogą przekraczać dopuszczalnego przedziału tolerancji.

W przypadku, gdy materiały lub roboty nie będą w pełni zgodne z dokumentacją projektową lub STWiOR i wpłynie to na niezadowalającą jakość elementu budowli, to takie materiały zostaną zastąpione innymi, a elementy budowli rozebrane i wykonane ponownie na koszt Wykonawcy.

#### **1.5.4.Zabezpieczenie terenu budowy**

Wykonawca jest zobowiązany do zabezpieczenia terenu budowy w okresie trwania umowy aż do zakończenia i odbioru ostatecznego robót. Wykonawca dostarczy, zainstaluje i

będzie utrzymywać tymczasowe urządzenia zabezpieczające w tym: ogrodzenia, sygnały i znaki ostrzegawcze oraz wszelkie inne środki niezbędne do ochrony robót, wygody społeczności i innych. Koszty zabezpieczenia terenu budowy nie podlegają odrębnej zapłacie i przyjmuje się, że są one włączone w cenę ofertową.

#### **1.5.5.Ochrona środowiska w czasie wykonywania robót**

Wykonawca ma obowiązek znać i stosować w czasie prowadzenia robót wszelkie przepisy dotyczące ochrony środowiska naturalnego.

#### **1.5.6.Ochrona przeciwpożarowa**

Wykonawca będzie przestrzegać przepisów ochrony przeciwpożarowej. Wykonawca będzie utrzymywać sprawny sprzęt przeciwpożarowy, wymagany przez odpowiednie przepisy, na terenie baz produkcyjnych, w pomieszczeniach biurowych, mieszkalnych i magazynach oraz w maszynach i pojazdach.

Materiały łatwopalne będą składowane w sposób zgodny z odpowiednimi przepisami i zabezpieczone przed dostępem osób trzecich.

Wykonawca będzie odpowiedzialny za wszelkie straty spowodowane pożarem wywołanym jako rezultat realizacji robót albo przez personel Wykonawcy.

#### **1.5.7.Materiały szkodliwe dla otoczenia**

Materiały, które w sposób trwały są szkodliwe dla otoczenia, nie będą dopuszczone do użycia. Nie dopuszcza się użycia materiałów wywołujących szkodliwe promieniowanie o stężeniu większym od dopuszczalnego. Wszelkie materiały odpadowe użyte do robót będą miały świadectwa dopuszczenia, wydane przez uprawnioną jednostkę, jednoznacznie określające brak szkodliwego oddziaływania tych materiałów na środowisko. Materiały, które są szkodliwe dla otoczenia tylko w czasie robót, a po zakończeniu robót ich szkodliwość zanika (np. materiały pyłaste) mogą być użyte pod warunkiem przestrzegania wymagań technologicznych wbudowania, jeżeli wymagają tego odpowiednie przepisy Zamawiający powinien otrzymać zgodę na użycie tych materiałów od właściwych organów administracji państwowej. Jeżeli Wykonawca użył materiałów szkodliwych dla otoczenia zgodnie ze specyfikacjami, a ich użycie spowodowało jakiekolwiek zagrożenie środowiska, to konsekwencje tego poniesie Zamawiający.

#### **1.5.8.Ochrona własności publicznej i prywatnej**

Wykonawca odpowiada za ochronę instalacji na powierzchni ziemi i za urządzenia podziemne, takie jak rurociągi, kable itp. oraz uzyska od odpowiednich władz będących właścicielami tych urządzeń potwierdzenie informacji dostarczonych mu przez Zamawiającego w ramach planu ich lokalizacji.

Wykonawca zapewni właściwe oznaczenie i zabezpieczenie przed uszkodzeniem tych instalacji i urządzeń w czasie trwania budowy.

Wykonawca zobowiązany jest umieścić w swoim harmonogramie rezerwę czasową dla wszelkiego rodzaju robót, które mają być wykonane w zakresie przełożenia instalacji i urządzeń podziemnych na terenie budowy i powiadomić Zamawiającego i władze lokalne o zamiarze rozpoczęcia robót. O fakcie przypadkowego uszkodzenia tych instalacji Wykonawca bezzwłocznie powiadomi Zamawiającego i zainteresowane władze oraz będzie z nimi współpracował dostarczając wszelkiej pomocy potrzebnej przy dokonywaniu napraw. Wykonawca będzie odpowiadać za wszelkie spowodowane przez jego działania uszkodzenia instalacji na powierzchni ziemi i urządzeń podziemnych wykazanych w dokumentach dostarczonych mu przez Zamawiającego

#### **1.5.9.Ograniczenie obciążeń osi pojazdów**

Wykonawca stosować się będzie do ustawowych ograniczeń obciążenia na oś przy transporcie materiałów i wyposażenia na i z terenu robót. Uzyska on wszelkie niezbędne zezwolenia od władz co do przewozu nietypowych wagowo ładunków i w sposób ciągły będzie o każdym takim przewozie powiadamiał Zamawiającego. Pojazdy i ładunki powodujące nadmierne obciążenie osiowe nie będą dopuszczone na świeżo ukończony fragment budowy w obrębie Terenu Budowy i Wykonawca będzie odpowiadał za naprawę wszelkich robót w ten sposób uszkodzonych, zgodnie z poleceniami Zamawiającego.

#### **1.5.10. Bezpieczeństwo i higiena pracy**

Podczas realizacji robót Wykonawca będzie przestrzegać przepisów dotyczących bezpieczeństwa i higieny pracy. W szczególności Wykonawca ma obowiązek zadbać, aby personel nie wykonywał pracy w warunkach niebezpiecznych, szkodliwych dla zdrowia oraz nie spełniających odpowiednich wymagań sanitarnych.

Wykonawca zapewni i będzie utrzymywał wszelkie urządzenia zabezpieczające, socjalne oraz sprzęt i odpowiednią odzież dla ochrony życia i zdrowia osób zatrudnionych na budowie oraz dla zapewnienia bezpieczeństwa publicznego. Uznaje się, że wszelkie koszty związane z wypełnieniem wymagań określonych powyżej nie podlegają zapłacie i są uwzględnione w cenie umownej.

#### **1.5.11. Ochrona i utrzymanie robót**

Wykonawca będzie odpowiedzialny za ochronę robót i za wszelkie materiały i urządzenia używane do robót od daty rozpoczęcia do daty wydania potwierdzenia Zakończenia przez Zamawiającego. Wykonawca będzie utrzymywać roboty do czasu ostatecznego odbioru. Utrzymanie powinno być prowadzone w taki sposób, aby budowla drogowa lub jej elementy były w zadowalającym stanie przez cały czas, do momentu odbioru ostatecznego. Jeśli Wykonawca w jakimkolwiek czasie zaniedba utrzymanie, to na polecenie Zamawiającego powinien rozpocząć roboty utrzymaniowe nie później niż w 24 godziny po otrzymaniu tego polecenia.

#### **1.5.12. Stosowanie się do prawa i innych przepisów**

Wykonawca zobowiązany jest znać wszystkie przepisy wydane przez władze centralne i miejscowe oraz inne przepisy i wytyczne, które są w jakikolwiek sposób związane z robotami i będzie w pełni odpowiedzialny za przestrzeganie tych praw, przepisów i wytycznych podczas prowadzenia robót. Wykonawca będzie przestrzegać praw patentowych i będzie w pełni odpowiedzialny za wypełnienie wszelkich wymagań prawnych odnośnie wykorzystania opatentowanych urządzeń lub metod i w sposób ciągły będzie informować Inżyniera o swoich działaniach, przedstawiając kopie zezwoleń i inne odnośne dokumenty.

## **2. MATERIAŁY**

### **2.1. Źródła uzyskania materiałów**

Co najmniej na trzy tygodnie przed zaplanowanym wykorzystaniem jakichkolwiek materiałów przeznaczonych do robót Wykonawca przedstawi Zamawiającemu do zatwierdzenia szczegółowe informacje dotyczące proponowanego źródła wytwarzania, zamawiania lub wydobywania tych materiałów i odpowiednie świadectwa badań laboratoryjnych oraz próbki do zatwierdzenia. Zatwierdzenie partii materiałów z danego źródła nie oznacza automatycznie, że wszelkie materiały z danego źródła uzyskają zatwierdzenie. Wykonawca zobowiązany jest do prowadzenia badań w celu udokumentowania, że materiały uzyskane z dopuszczonego źródła w sposób ciągły spełniają wymagania STWiOR w czasie postępu robót.

### **2.2. Pozyskiwanie materiałów miejscowych**



Wykonawca odpowiada za uzyskanie pozwoleń od właścicieli i odnośnych władz na pozyskanie materiałów z jakichkolwiek źródeł miejscowych, włączając w to źródła wskazane przez Zamawiającego i jest zobowiązany dostarczyć Zamawiającemu wymagane dokumenty przed rozpoczęciem eksploatacji źródła. Wykonawca przedstawi dokumentację zawierającą raporty z badań terenowych i laboratoryjnych oraz proponowaną przez siebie metodę wydobywania i selekcji. Eksploatacja źródeł materiałów będzie zgodna z wszelkimi regulacjami prawnymi obowiązującymi na danym obszarze.

### **3. SPRZĘT**

Wykonawca jest zobowiązany do używania jedynie takiego sprzętu, który nie spowoduje niekorzystnego wpływu na jakość wykonywanych robót. Sprzęt używany do robót powinien być zgodny z ofertą Wykonawcy i powinien odpowiadać pod względem typów i ilości wskazaniom zawartym w ST lub projekcie organizacji robót, zaakceptowanym przez Zamawiającego, w przypadku braku ustaleń w takich dokumentach sprzęt powinien być uzgodniony i zaakceptowany przez Zamawiającego.

Liczba i wydajność sprzętu będzie gwarantować przeprowadzenie robót, zgodnie z zasadami określonymi w Dokumentacji Projektowej, ST i wskazaniach Zamawiającego w terminie przewidzianym umową. Sprzęt będący własnością Wykonawcy lub wynajęty do wykonania robót ma być utrzymywany w dobrym stanie i gotowości do pracy. Będzie on zgodny z normami ochrony środowiska i przepisami dotyczącymi jego użytkowania.

Jeżeli Dokumentacja Projektowa lub ST przewidują możliwość wariantowego użycia sprzętu przy wykonywanych robotach, Wykonawca powiadomi Zamawiającego o swoim zamiarze wyboru i uzyska jego akceptację przed użyciem sprzętu. Wybrany sprzęt, po akceptacji Zamawiającego, nie może być później zmieniany bez jego zgody.

Jakiegokolwiek sprzęt, maszyny, urządzenia i narzędzia nie gwarantujące zachowania warunków umowy, zostaną przez Zamawiającego zdyskwalifikowane i nie dopuszczone do robót.

### **4. TRANSPORT**

Wykonawca jest zobowiązany do stosowania jedynie takich środków transportu, które nie wpłyną niekorzystnie na jakość wykonywanych robót i właściwości przewożonych materiałów.

Liczba środków transportu będzie zapewniać prowadzenie robót zgodnie z zasadami określonymi w Dokumentacji Projektowej, STWiOR i wskazaniach Zamawiającego, w terminie przewidzianym umową.

Przy ruchu na drogach publicznych pojazdy będą spełniać wymagania dotyczące przepisów ruchu drogowego w odniesieniu do dopuszczalnych obciążeń na osie i innych parametrów technicznych.

Środki transportu nie odpowiadające warunkom umowy na polecenie Zamawiającego będą usunięte z terenu budowy. Wykonawca będzie usuwać na bieżąco, na własny koszt, wszelkie zanieczyszczenia spowodowane jego pojazdami na drogach publicznych oraz dojazdach do terenu budowy.

### **5 WYKONANIE ROBÓT**

#### ***5.1. Ogólne zasady wykonywania robót***

Wykonawca jest odpowiedzialny za prowadzenie robót zgodnie z warunkami umowy oraz za jakość zastosowanych materiałów i wykonywanych robót, za ich zgodność z dokumentacją projektową, wymaganiami ST oraz poleceniami Zamawiającego.

Wykonawca jest odpowiedzialny za stosowane metody wykonywania robót.

Wykonawca ponosi odpowiedzialność za dokładne wytyczenie w planie i wyznaczenie wysokości wszystkich elementów robót zgodnie z wymiarami i rzędnymi określonymi w Dokumentacji Projektowej lub przekazanymi na piśmie przez Zamawiającego.

Następstwa jakiegokolwiek błędu spowodowanego przez Wykonawcę w wytyczeniu i wyznaczeniu robót zostaną, jeśli wymagać tego będzie Zamawiający, poprawione przez Wykonawcę na własny koszt.

Sprawdzenie wytyczenia robót lub wyznaczenia wysokości przez Zamawiającego nie zwalnia Wykonawcy od odpowiedzialności za ich dokładność.

Decyzje Zamawiającego dotyczące akceptacji lub odrzucenia materiałów i elementów robót będą oparte na wymaganiach sformułowanych w umowie, dokumentacji projektowej i w SST, a także w normach i wytycznych.

Przy podejmowaniu decyzji Zamawiający uwzględni wyniki badań materiałów i robót, rozrzuty normalnie występujące przy produkcji i przy badaniach materiałów, doświadczenia z przeszłości, wyniki badań naukowych oraz inne czynniki wpływające na rozważaną kwestię.

Polecenie Zamawiającego powinny być wykonywane przez Wykonawcę w czasie określonym przez Zamawiającego pod groźbą zatrzymania robót. Skutki finansowe z tego tytułu ponosi Wykonawca.

## **6. KONTROLA JAKOŚCI ROBÓT**

### ***6.1. Zasady kontroli jakości robót***

Celem kontroli robót będzie takie sterowanie ich przygotowaniem i wykonaniem, aby osiągnąć założoną jakość robót. Wykonawca jest odpowiedzialny za pełną kontrolę robót i jakości materiałów.

## **7. OBMIAR ROBÓT**

### ***7.1. Ogólne zasady obmiaru robót***

Obmiar robót będzie określać faktyczny zakres wykonywanych robót zgodnie z Dokumentacją Projektową i SST, w jednostkach ustalonych w Wycenionym Ślepym Kosztorysie.

Obmiaru robót dokonuje wspólnie Zamawiający i Wykonawca w terminie uzgodnionym. Jakikolwiek błąd lub przeoczenie (opuszczenie) w ilościach podanych w Ślepym Kosztorysie lub gdziekolwiek w Specyfikacjach Technicznych nie zwalnia Wykonawcy od obowiązku ukończenia wszystkich robót na swój koszt.

### ***7.2. Zasady określania ilości robót i materiałów***

Długości i odległości pomiędzy wyszczególnionymi punktami skrajnymi będą obmierzone poziomo wzdłuż linii osiowej. Jeśli ST właściwe dla danych robót nie wymagają tego inaczej, objętości będą wyliczone w m<sup>3</sup> jako długość pomnożona przez średni przekrój. Ilości, które mają być obmierzone wagowo, będą ważone w tonach lub kilogramach zgodnie z wymaganiami Specyfikacji Technicznych.

## **8. ODBIÓR ROBÓT**

### ***8.1. Rodzaje odbiorów robót***

W zależności od ustaleń odpowiednich SST, roboty podlegają następującym etapom odbioru:

- a) odbiorowi robót zanikających i ulegających zakryciu,
- b) odbiorowi częściowemu,
- c) odbiorowi ostatecznemu,

d) odbiorowi pogwarancyjnemu.

### **8.2. Odbiór Robót zanikających i ulegających zakryciu**

Odbiór robót zanikających i ulegających zakryciu polega na finalnej ocenie ilości i jakości wykonywanych robót, które w dalszym procesie realizacji ulegną zakryciu.

Odbiór robót zanikających i ulegających zakryciu będzie dokonany w czasie umożliwiającym wykonanie ewentualnych korekt i poprawek bez hamowania ogólnego postępu robót.

Gotowość danej części robót zgłasza Wykonawca. Odbiór będzie przeprowadzony niezwłocznie, nie później jednak niż w ciągu 3 dni od daty zgłoszenia. Oceny pod względem jakości i ilości dokona Inwestor na podstawie dokumentów zawierających komplet wyników badań laboratoryjnych i w oparciu o przeprowadzone pomiary (m.in. obmiary geodezyjne), w konfrontacji z dokumentacją projektową, STWiOR i uprzednimi ustaleniami.

### **8.3. Odbiór częściowy**

Odbiór częściowy polega na ocenie ilości i jakości wykonanych części robót. Odbioru częściowego robót dokonuje się wg zasad jak przy odbiorze ostatecznym robót.

### **8.4. Odbiór ostateczny robót**

Odbiór ostateczny polega na finalnej ocenie rzeczywistego wykonania robót w odniesieniu do ich ilości, jakości i wartości. Całkowite zakończenie robót oraz gotowość do odbioru ostatecznego będzie stwierdzona przez Wykonawcę na piśmie. Odbiór ostateczny robót nastąpi w terminie ustalonym w umowie, licząc od dnia potwierdzenia przez Zamawiającego zakończenia robót i przyjęcia dokumentów, o których mowa w punkcie 8.4.1.

Odbioru ostatecznego robót dokona komisja wyznaczona przez Zamawiającego w obecności Wykonawcy.

Komisja odbierająca roboty dokona ich oceny jakościowej na podstawie przedłożonych dokumentów i pomiarów, ocenie wizualnej oraz zgodności wykonania robót z dokumentacją projektową i SST.

#### **8.4.1. Dokumenty do odbioru ostatecznego robót**

Podstawowym dokumentem do dokonania odbioru ostatecznego robót jest protokół odbioru ostatecznego robót sporządzony wg wzoru ustalonego przez Zamawiającego.

Do odbioru ostatecznego Wykonawca jest zobowiązany przygotować następujące dokumenty:

- a) dokumentację projektową z naniesionymi zmianami,
- b) inne dokumenty wymagane przez Zamawiającego.

W przypadku, gdy wg komisji, roboty pod względem przygotowania dokumentacyjnego oraz jakościowo-ilościowego nie będą gotowe do odbioru ostatecznego, komisja w porozumieniu z Wykonawcą wyznaczy ponowny termin odbioru ostatecznego robót.

Wszystkie zarządzone przez komisję roboty poprawkowe lub uzupełniające będą zestawione wg wzoru ustalonego przez Zamawiającego. Termin wykonania robót poprawkowych i robót uzupełniających wyznaczy komisja.

### **8.5. Odbiór pogwarancyjny**

Odbiór pogwarancyjny polega na ocenie wykonanych robót związanych z usunięciem wad stwierdzonych przy odbiorze ostatecznym i zaistniałych w okresie gwarancyjnym.

Odbiór pogwarancyjny będzie dokonany na podstawie oceny wizualnej obiektu z uwzględnieniem zasad odbioru ostatecznego.



## **9. PODSTAWA PŁATNOŚCI**

### **9.1. Ustalenia ogólne**

Podstawą płatności jest cena jednostkowa, skalkulowana przez Wykonawcę za jednostkę obmiarową dla danej pozycji Ślepego Kosztorysu. Cena jednostkowa pozycji będzie uwzględniać wszystkie czynności, wymagania i badania składające się na jej wykonanie, określone poniżej i w Dokumentacji Projektowej.

Cena jednostkowa będzie obejmować:

- robocizną bezpośrednią,
- wartość zużytych materiałów wraz z kosztami ich zakupu,
- wartość pracy sprzętu wraz z kosztami jednorazowymi (sprowadzenie sprzętu na teren budowy i z powrotem, montaż i demontaż na stanowisku pracy),
- koszty pośrednie, w skład których wchodzi: płace personelu i kierownictwa budowy, pracowników nadzoru i laboratorium, koszty urządzenia i eksploatacji zaplecza budowy (w tym doprowadzenie energii i wody, budowa dróg dojazdowych itp.), koszty dotyczące oznakowania robót, wydatki dotyczące bhp, usługi obce na rzecz budowy, opłaty za dzierżawę placów i bocznicy, ekspertyzy dotyczących wykonanych robót, ubezpieczenia oraz koszty Zarządu przedsiębiorstwa Wykonawcy,
- zysk kalkulacyjny zawierający ewentualne ryzyko Wykonawcy z tytułu innych wydatków mogących wystąpić w czasie realizacji robót i w okresie gwarancyjnym,
- podatki obliczane zgodnie z obowiązującymi przepisami.

Do cen jednostkowych nie należy wliczać podatku VAT.

Cena jednostkowa zaproponowana przez Wykonawcę za daną pozycję w wycenionym Ślepych Kosztorysie jest ostateczna i wyklucza możliwość żądania dodatkowej zapłaty za wykonanie robót objętych umową.

### **9.2 Warunki umowy i wymagania ogólne D-M.-00.00.00**

Koszt dostosowania się do wymagań warunków umowy i wymagań ogólnych zawartych w D-M-00.00.00 obejmuje wszystkie warunki określone w ww. dokumentach, a nie wyszczególnione w kosztorysie.

### **9.3. Roboty nieprzewidziane**

Roboty nieprzewidziane są to roboty, które nie można było przewidzieć na etapie projektowania oraz takie, które wyniknęły w trakcie realizacji robót. W cenie ofertowej należy uwzględnić rezerwę na roboty nieprzewidziane stanowiącą uzgodnioną z Zamawiającym procent wartości robót podstawowych.

Cena ofertowa stanowi sumę wartości robót podstawowych i rezerwy na roboty nieprzewidziane.

Rozliczenie rezerwy na roboty nieprzewidziane nastąpi po zakończeniu zadania, na podstawie Protokołu Konieczności sporządzonego przez Wykonawcę i Inspektora Nadzoru oraz zatwierdzonego przez Zamawiającego.

Protokół Konieczności winien być zatwierdzony przed wykonaniem robót i sporządzony w oparciu o ceny jednostkowe z Kosztorysu ofertowego lub na podstawie kalkulacji w przypadku robót, na które nie ma cen jednostkowych. Roboty te będą wycenione w oparciu o wykaz stawek i narzutów załączonych do oferty.

W przypadku gdy wystąpiły roboty nieprzewidziane Wykonawca i Inspektor Nadzoru sporządzą Protokół Konieczności o braku tych robót, a Cenę Umowną umniejszy się o wartość rezerwy na roboty nieprzewidziane.

### **9.4. Objazdy, przejazdy i organizacja ruchu**

Koszt wybudowania objazdów/przejazdów i organizacji ruchu obejmuje:

- (a) opracowanie oraz uzgodnienie z Inżynierem/Kierownikiem projektu i odpowiednimi instytucjami projektu,
- (b) organizacji ruchu na czas trwania budowy, wraz z dostarczeniem kopii projektu Inżynierowi/Kierownikowi projektu i wprowadzaniem dalszych zmian i uzgodnień wynikających z postępu robót,
- (c) ustawienie tymczasowego oznakowania i oświetlenia zgodnie z wymaganiami bezpieczeństwa ruchu,
- (d) opłaty/dzierżawy terenu,
- (e) przygotowanie terenu,
- (f) konstrukcję tymczasowej nawierzchni, ramp, chodników, krawężników, barier, oznakowań i drenażu,
- (g) tymczasową przebudowę urządzeń obcych.

Koszt utrzymania objazdów/przejazdów i organizacji ruchu obejmuje:

- (a) oczyszczanie, przestawienie, przykrycie i usunięcie tymczasowych oznakowań pionowych, poziomych, barier i świateł,
- (b) utrzymanie płynności ruchu publicznego.

Koszt likwidacji objazdów/przejazdów i organizacji ruchu obejmuje:

- (a) usunięcie wbudowanych materiałów i oznakowania,
- (b) doprowadzenie terenu do stanu pierwotnego.

## **10.PRZEPISY ZWIĄZANE**

1. Ustawa z dnia 7 lipca 1994 r. - Prawo budowlane (Dz.U. z 2016r., poz. 290).
2. Zarządzenie Ministra Infrastruktury z dnia 19 listopada 2001 r. w sprawie dziennika budowy, montażu i rozbiórki oraz tablicy informacyjnej (Dz. U. Nr 138, poz. 1555).
3. Ustawa z dnia 21 marca 1985 r. o drogach publicznych (Dz.U. z 2016r., poz. 770).

## **SPECYFIKACJA TECHNICZNA WYKONANIA I ODBIORU ROBÓT**

### **D – 01.01.01a. ROBOTY POMIAROWE**

#### **1.WSTĘP**

##### **1.1.Przedmiot STWiOR**

Przedmiotem niniejszej Specyfikacji Technicznej Wykonania i Odbioru Robót są wymagania dotyczące wyznaczenia trasy, które zostaną wykonane **w ramach budowy infrastruktury parkowej - ścieżek spacerowych, pomostu rekreacyjnego wraz z montażem ławek parkowych i koszy na odpady komunalne, na podstawie koncepcji programowo – przestrzennej pn.: „Jezioro Baba – park przy ulicy Mokrej”**.

##### **1.2.Zakres stosowania STWiOR**

Specyfikacja Techniczna stosowana jest jako dokument przetargowy i kontraktowy przy zlecaniu i realizacji robót wymienionych w punkcie 1.1 zgodnie z przedmiarem oraz projektem budowlanym.

##### **1.3.Zakres robót objętych STWiOR**

Ustalenia zawarte w niniejszej specyfikacji obejmują:

- a) odtworzenie w terenie przebiegu trasy chodnika w zakresie sytuacyjno – wysokościowym wraz z wszystkimi obiektami, na długości w osi zgodnie z przedmiarem robót i dokumentacją techniczną,
- b) sporządzenie inwentaryzacji powykonawczej wybudowanej drogi,
- c) obmiary poszczególnych robót zanikających oraz ulegających zakryciu, oraz pozostałych pozycji kosztorysowych.

##### **1.4.Określenia podstawowe**

###### **1.4.1.Punkty główne trasy**

Punkty załamania osi trasy, punkty kierunkowe oraz początkowe i końcowe punkty trasy.

**1.4.2.Inwentaryzacja powykonawcza** – pomiar powykonawczy wybudowanej drogi i sporządzenie związanej z nim dokumentacji geodezyjnej i kartograficznej

**1.4.3. Określenia podane w niniejszej STWiOR są zgodne z obowiązującymi normami oraz dokumentacją techniczną.**

##### **1.5.Ogólne wymagania dotyczące robót**

Wykonawca robót jest odpowiedzialny za jakość ich wykonania oraz za zgodność z Dokumentacją Projektową, STWiOR i poleceniami Zamawiającego Ogólne wymagania dotyczące robót podano w ST D-M. 00.00.00 "Wymagania ogólne".

#### **2.MATERIAŁY**

Materiałami stosowanymi przy odtworzeniu trasy i wyznaczeniu roboczych punktów wg zasad niniejszej ST są: paliki drewniane o średnicy 15 - 20cm i długości 1,5 - 1,7m oraz o średnicy 5 + 8cm i długości 0,5m.

#### **3.SPRZĘT**

Roboty związane ze stabilizacją i oznaczeniem głównych elementów trasy oraz roboczych punktów będą wykonywane ręcznie. Roboty pomiarowe związane z wytyczeniem powyższych elementów trasy wykonywane będą specjalistycznym sprzętem geodezyjnym, przeznaczonym do tego typu robót (dalmierze, tyczki, łąty, taśmy

stalowe). Sprzęt stosowany do odtworzenia trasy i punktów głównych powinien gwarantować uzyskanie wymaganej dokładności pomiaru.

#### **4.TRANSPORT**

Materiały (paliki drewniane) mogą być przewożone dowolnymi środkami transportu.

#### **5.WYKONANIE ROBÓT**

##### ***5.1.Ogólne warunki wykonania robót***

Ogólne warunki dotyczące wykonania robót podano w STWiOR D-M.00.00.00. Prace pomiarowe powinny być wykonane zgodnie z obowiązującymi instrukcjami GUGiK. Wykonawca wykona wytyczenia osi trasy w oparciu o dokumentację projektową oraz inne dane geodezyjne przekazane przez Zamawiającego. Oś trasy powinna być wyznaczona w punktach głównych i w punktach pośrednich w odległości zależnej od charakterystyki terenu i ukształtowania trasy. Wykonawca powinien założyć robocze punkty wysokościowe (repery robocze) wzdłuż osi trasy drogowej.

##### ***5.2. Wyznaczenie punktów na osi***

Tyczenie osi drogowej należy wykonać w oparciu o dokumentację projektową przy wykorzystaniu informacji przekazanych przez Zamawiającego. Wyznaczone punkty na osi budowli nie powinny być przesunięte więcej niż 3cm w stosunku do projektowanych.

##### ***5.3.Wyznaczenie przekrojów poprzecznych***

Wyznaczenie przekrojów poprzecznych obejmuje wyznaczenie krawędzi jezdni (określenie granicy robót).

Powyższe roboty powinny być wykonane zgodnie z dokumentacją projektową.

Do wyznaczenia krawędzi jezdni należy stosować dobrze widoczne paliki lub wiechy.

##### ***5.4.Wykonanie dokumentacji powykonawczej***

Wykonanie pomiarów powykonawczych, zgodnie z obowiązującymi instrukcjami GUGiK. Naniesienie punktów głównych trasy, zarówno w osi i na krawędziach. Potwierdzenia w pomiarze powykonawczym wszelkich zmian w stosunku do dokumentacji projektowej.

#### **6.KONTROLA JAKOŚCI ROBÓT**

##### ***6.1.Ogólne zasady kontroli jakości robót***

Ogólne zasady kontroli jakości robót podano w STWiOR D-M-00.00.00 „ Wymagania ogólne”.

Kontrolę jakości prac pomiarowych związanych z odtwarzaniem (wyznaczaniem) trasy należy prowadzić wg ogólnych zasad określonych w instrukcjach i wytycznych GUGiK.

##### ***6.2.Sprawdzanie robót pomiarowych***

Sprawdzanie robót pomiarowych należy przeprowadzić wg następujących zasad oś drogi należy sprawdzić na wszystkich krzywiznach w poziomie, wyznaczenie jezdni należy sprawdzić taśmą i szablonem z poziomnicą co najmniej w 5 miejscach na każdym kilometrze oraz w miejscach budzących wątpliwości.

#### **7.OBMIAR ROBÓT**

Jednostką obmiaru odtworzenia trasy i punktów wysokościowych w terenie jest kilometr wyniesionej i zastabilizowanej trasy i pomiaru powykonawczego.

Ogólne zasady obmiaru robót podano w STWiOR D-M-00.00.00.

## **8.ODBIÓR ROBÓT**

Ogólne zasady odbioru podano w STWiOR D-M-00.00.00 Odbiór robót związanych z odtworzeniem (wyznaczeniem) trasy w terenie i wykonanie inwentaryzacji powykonawczej.

## **9.PODSTAWA PŁATNOŚCI**

Ogólne wymagania dotyczące płatności podano w STWiOR D-M-00.00.00.

Płatności za 1km (kilometr) należy przyjmować jak w STWiOR D-M-00.00.00 p. 9.1.

Zgodnie z Dokumentacją Projektową, roboty związane z wyznaczeniem osi trasy obejmują roboty pomiarowe, które zostaną wykonane w ramach przebudowy drogi.

Cena wykonania robót obejmuje :

- a) sprawdzenie wyznaczenia punktów głównych osi trasy,
- b) uzupełnienie osi trasy dodatkowymi punktami,
- c) wykonanie pomiarów bieżących sytuacyjno - wysokościowych, zgodnie z założeniami dokumentacji projektowej,
- d) wykonanie obmiarów robót poszczególnych pozycji kosztorysowych,
- e) wykonanie dokumentacji powykonawczej.

## **10.PRZEPISY ZWIĄZANE**

Ustawa z dnia 17 maja 1989 r. – Prawo geodezyjne i kartograficzne (Dz. U. z 2015r., poz. 520)

[Instrukcje i wytyczne techniczne byłego Głównego Urzędu Geodezji i Kartografii]:

Instrukcja techniczna 0-1. Ogólne zasady wykonywania prac geodezyjnych.

Instrukcja techniczna 0-3. Zasady kompletowania dokumentacji geodezyjnej i kartograficznej

Instrukcja techniczna G-1. Pozioma osnowa geodezyjna

Instrukcja techniczna G-2. Wysokościowa osnowa geodezyjna

Instrukcja techniczna G-3. Geodezyjna obsługa inwestycji

Instrukcja techniczna G-4. Pomiary sytuacyjne i wysokościowe

Wytyczne techniczne G-3.1. Osnowy realizacyjne

Wytyczne techniczne G-3.2. Pomiary realizacyjne



## SPECYFIKACJA TECHNICZNA WYKONANIA I ODBIORU ROBÓT

### D.02.01.01 ROBOTY ZIEMNE

#### I.WSTEP

##### **1.Przedmiot STWiOR**

Przedmiotem niniejszej Specyfikacji Technicznej Wykonania i Odbioru Robót są wymagania dotyczące wykonania i odbioru robót przy wykonaniu wykopów w gruntach I - IV kategorii oraz nasypów **w ramach budowy infrastruktury parkowej - ścieżek spacerowych, pomostu rekreacyjnego wraz z montażem ławek parkowych i koszy na odpady komunalne, na podstawie koncepcji programowo – przestrzennej pn.: „Jezioro Baba – park przy ulicy Mokrej”.**

##### **1.2.Zakres stosowania STWiOR**

Specyfikacja Techniczna jest stosowana jako dokument przetargowy i kontraktowy przy zlecaniu i realizacji robót wymienionych w punkcie 1.1.

##### **1.3.Zakres robót objętych STWiOR**

Ustalenia zawarte w niniejszej specyfikacji dotyczą prowadzenia robót przy wykonaniu wykopów w gruntach kategorii I-IV oraz nasypów zgodnie przedmiarem robót oraz projektem budowlanym.

##### **1.4. Określenia podstawowe**

1.4.1. *Budowla ziemna* - budowla wykonana w gruncie lub z gruntu naturalnego lub z gruntu antropogenicznego spełniająca warunki stateczności i odwodnienia.

1.4.2. *Korpus drogowy* - nasyp lub ta część wykopu, która jest ograniczona koroną drogi i skarpami rowów.

1.4.3. *Wysokość nasypu lub głębokość wykopu* - różnica rzędnej terenu i rzędnej robót ziemnych, wyznaczonych w osi nasypu lub wykopu.

1.4.4. *Nasyp niski* - nasyp, którego wysokość jest mniejsza niż 1 m.

1.4.5. *Nasyp średni* - nasyp, którego wysokość jest zawarta w granicach od 1 do 3 m.

1.4.6. *Nasyp wysoki* - nasyp, którego wysokość przekracza 3 m.

1.4.7. *Wykop płytki* - wykop, którego głębokość jest mniejsza niż 1 m.

1.4.8. *Wykop średni* - wykop, którego głębokość jest zawarta w granicach od 1 do 3 m.

1.4.9. *Wykop głęboki* - wykop, którego głębokość przekracza 3 m.

1.4.10. *Ukop* - miejsce pozyskania gruntu do wykonania nasypów, położone w obrębie pasa robót drogowych.

1.4.11. *Dokop* - miejsce pozyskania gruntu do wykonania nasypów, położone poza pasem robót drogowych.

1.4.12. *Odkład* - miejsce wbudowania lub składowania (odwiezienia) gruntów pozyskanych w czasie wykonywania wykopów, a nie wykorzystanych do budowy nasypów oraz innych prac związanych z trasą drogową.

1.4.13. *Wskaźnik zagęszczenia gruntu* - wielkość charakteryzująca stan zagęszczenia gruntu, określona

wg wzoru:

$$I_s = \frac{\rho_d}{\rho_{ds}}$$

gdzie:

$\rho_d$  - gęstość objętościowa szkieletu zagęszczonego gruntu, zgodnie z BN-77/8931-12 [9], (Mg/m<sup>3</sup>),

$\rho_{ds}$  - maksymalna gęstość objętościowa szkieletu gruntowego przy wilgotności optymalnej, zgodnie z PN-B-04481:1988 [2], służąca do oceny zagęszczenia gruntu w robotach ziemnych, (Mg/m<sup>3</sup>).

**1.4.14. Wskaźnik różnoziarnistości** - wielkość charakteryzująca zagęszczalność gruntów niespoistych, określona wg wzoru:

$$U = \frac{d_{60}}{d_{10}}$$

gdzie:

$d_{60}$  - średnica oczek sita, przez które przechodzi 60% gruntu, (mm),  
 $d_{10}$  - średnica oczek sita, przez które przechodzi 10% gruntu, (mm).

**1.4.15. Wskaźnik odkształcenia gruntu** - wielkość charakteryzująca stan zagęszczenia gruntu, określona wg wzoru:

$$I_0 = \frac{E_2}{E_1}$$

gdzie:

$E_1$  - moduł odkształcenia gruntu oznaczony w pierwszym obciążeniu badanej warstwy zgodnie z PN-S-02205:1998 [4],  
 $E_2$  - moduł odkształcenia gruntu oznaczony w powtórnym obciążeniu badanej warstwy zgodnie z PN-S-02205:1998 [4].

**1.4.16. Pozostałe określenia podstawowe** są zgodne z obowiązującymi, odpowiednimi polskimi normami i z definicjami podanymi w STWiOR D-M-00.00.00 „Wymagania ogólne” pkt 1.4.

## **1.5. Ogólne wymagania dotyczące robót**

Ogólne wymagania dotyczące robót podano w STWiOR D-M-00.00.00 „Wymagania ogólne” pkt 1.5.

## **2. MATERIAŁY (grunty)**

### **2.1. Ogólne wymagania dotyczące materiałów**

Grunty uzyskane przy wykonywaniu wykopów powinny być wywiezione przez Wykonawcę i zutylizowane.

### **2.2. Materiał - wykopy**

Materiał występujący w podłożu wykopu jest gruntem rodzimym, który będzie stanowił podłoże nawierzchni. Zgodnie z Katalogiem typowych konstrukcji nawierzchni podatnych i półsztywnych [12] powinien charakteryzować się grupą nośności G1. Gdy podłoże nawierzchni zaklasyfikowano do innej grupy nośności, należy podłoże doprowadzić do grupy nośności G1 na koszt Wykonawcy.

### **2.3. Materiał – nasypy**

Grunty z ukopu bądź dokopu, które są dopuszczone do budowy nasypów powinny spełniać wymagania określone w PN-S-02205 :1998 [4].

## **3. SPRZĘT**

### **3.1. Ogólne wymagania dotyczące sprzętu**

Ogólne wymagania dotyczące sprzętu podano w STWiOR D-M-00.00.00 „Wymagania ogólne” pkt 3.

### 3.2. Sprzęt do robót ziemnych

Wykonawca przystępujący do wykonania robót ziemnych powinien wykazać się możliwością korzystania z następującego sprzętu:

- koparko – ładowarki,
- samochód samowyładowczy,
- zagęszczarki.

W tablicy 1 podano, dla różnych rodzajów gruntów, orientacyjne dane przy doborze sprzętu zagęszczającego. Sprzęt do zagęszczania powinien być zatwierdzony przez Inżyniera.

Tablica 1. Orientacyjne dane przy doborze sprzętu zagęszczającego wg [13]

Rodzaje urządzeń zagęszczających	Rodzaje gruntu						Uwagi o przydatności maszyn
	niespoiste: piaski, żwiry, pospółki		spoiste: pyły gliny, iły		gruboziarniste i kamieniste		
	grubość warstwy [ m ]	liczba przejść n ***	grubość warstwy [ m ]	liczba przejść n ***	grubość warstwy [ m ]	liczba przejść n ***	
Zagęszczarki wibracyjne **	0,3 do 0,5	4 do 8	-	-	0,2 do 0,5	4 do 8	6)

\*\*) Wibracyjnie należy zagęszczać warstwy grubości  $\geq 15$  cm, cieńsze warstwy należy zagęszczać statycznie.

\*\*\*) Wartości orientacyjne, właściwe należy ustalić na odcinku doświadczalnym.

Uwagi:

- 1) Do zagęszczania górnych warstw podłoża. Zalecane do codziennego wygładzania (przywałowania) gruntów spoistych w miejscu pobrania i w nasypie.
- 2) Nie nadają się do gruntów nawodnionych.
- 3) Mało przydatne w gruntach spoistych.

## 4. TRANSPORT

### 4.1. Ogólne wymagania dotyczące transportu

Ogólne wymagania dotyczące transportu podano w STWiOR D-M-00.00.00 „Wymagania ogólne” pkt 4.

### 4.2. Transport gruntów

Wybór środków transportowych oraz metod transportu powinien być dostosowany do rodzaju gruntu (materiału), jego objętości, sposobu odpajania i załadunku oraz do odległości transportu.

Wydajność środków transportowych powinna być ponadto dostosowana do wydajności sprzętu stosowanego do urabiania i wbudowania gruntu (materiału).

Zwiększenie odległości transportu ponad wartości zatwierdzone nie może być podstawą roszczeń Wykonawcy, dotyczących dodatkowej zapłaty za transport, o ile zwiększone odległości nie zostały wcześniej zaakceptowane na piśmie przez Inżyniera.

## **5. WYKONANIE ROBÓT**

### **5.1. Ogólne zasady wykonania robót**

Ogólne zasady wykonania robót podano w STWiOR D-M-00.00.00 „Wymagania ogólne” pkt 5.

#### **5.1.1. Dokładność wykonania wykopów i nasypów**

Odchylenie osi korpusu ziemnego, w wykopie lub nasypie, od osi projektowanej nie powinny być większe niż  $\pm 10$  cm. Różnica w stosunku do projektowanych rzędnych robót ziemnych nie może przekraczać + 1 cm i -3 cm.

Szerokość górnej powierzchni korpusu nie może różnić się od szerokości projektowanej o więcej niż  $\pm 10$  cm, a krawędzie korony drogi nie powinny mieć wyraźnych załamania w planie.

Pochylenie skarp nie powinno różnić się od projektowanego o więcej niż 10% jego wartości wyrażonej tangensem kąta. Maksymalne nierówności na powierzchni skarp nie powinny przekraczać  $\pm 10$  cm przy pomiarze łata 3-metrową, albo powinny być spełnione inne wymagania dotyczące nierówności, wynikające ze sposobu umocnienia powierzchni skarpy.

W gruntach skalistych wymagania, dotyczące równości powierzchni dna wykopu oraz pochylenia i równości skarp, powinny być określone w dokumentacji projektowej i STWiOR.

#### **5.1.2. Odwodnienia pasa robót ziemnych**

Niezależnie od budowy urządzeń, stanowiących elementy systemów odwadniających, ujętych w dokumentacji projektowej, Wykonawca powinien, o ile wymagają tego warunki terenowe, wykonać urządzenia, które zapewnią odprowadzenie wód gruntowych i opadowych poza obszar robót ziemnych tak, aby zabezpieczyć grunty przed przewilgoceniem i nawodnieniem. Wykonawca ma obowiązek takiego wykonywania wykopów i nasypów, aby powierzchniom gruntu nadawać w całym okresie trwania robót spadki, zapewniające prawidłowe odwodnienie.

Jeżeli, wskutek zaniedbania Wykonawcy, grunty ulegną nawodnieniu, które spowoduje ich długotrwałą nieprzydatność, Wykonawca ma obowiązek usunięcia tych gruntów i zastąpienia ich gruntami przydatnymi na własny koszt bez jakichkolwiek dodatkowych opłat ze strony Zamawiającego za te czynności, jak również za dowieziony grunt.

Odprowadzenie wód do istniejących zbiorników naturalnych i urządzeń odwadniających musi być poprzedzone uzgodnieniem z odpowiednimi instytucjami.

#### **5.1.3. Odwodnienie wykopów**

Technologia wykonania wykopu musi umożliwiać jego prawidłowe odwodnienie w całym okresie trwania robót ziemnych. Wykonanie wykopów powinno postępować w kierunku podnoszenia się niwelety.

W czasie robót ziemnych należy zachować odpowiedni spadek podłużny i nadać przekrojom poprzecznym spadki, umożliwiające szybki odpływ wód z wykopu. O ile w dokumentacji projektowej nie zawarto innego wymagania, spadek poprzeczny nie powinien być mniejszy niż 4% w przypadku gruntów spoistych i nie mniejszy niż 2% w przypadku gruntów niespoistych. Należy uwzględnić ewentualny wpływ kolejności i sposobu odpajania gruntów oraz terminów wykonywania innych robót na spełnienie wymagań dotyczących prawidłowego odwodnienia wykopu w czasie postępu robót ziemnych.

Źródła wody, odsłonięte przy wykonywaniu wykopów, należy ująć w rowy i /lub dreny. Wody opadowe i gruntowe należy odprowadzić poza teren pasa robót ziemnych.

## 5.2. Wykonanie robót – wykopy

### 5.2.1. Wymagania dotyczące zagęszczenia i nośności gruntu

Zagęszczenie gruntu w wykopach i miejscach zerowych robót ziemnych powinno spełniać wymagania, dotyczące minimalnej wartości wskaźnika zagęszczenia ( $I_s$ ), podanego w tablicy 2.

Tablica 2. Minimalne wartości wskaźnika zagęszczenia w wykopach i miejscach zerowych robót ziemnych.

Strefa korpusu	Minimalna wartość $I_s$ dla:
	kategoria ruchu KR1-KR2
Górna warstwa o grubości 20 cm	1,00
Na głębokości od 20 do 50 cm od powierzchni robót ziemnych	1,00

Jeżeli grunty rodzime w wykopach i miejscach zerowych nie spełniają wymaganego wskaźnika zagęszczenia, to przed ułożeniem konstrukcji nawierzchni należy je dogęścić do wartości  $I_s$ , podanych w tablicy 3.

Jeżeli wartości wskaźnika zagęszczenia określone w tablicy 3 nie mogą być osiągnięte przez bezpośrednie zagęszczanie gruntów rodzimych, to należy podjąć środki w celu ulepszenia gruntu podłoża, umożliwiającego uzyskanie wymaganych wartości wskaźnika zagęszczenia. Możliwe do zastosowania środki, o ile nie są określone w STWiOR, proponuje Wykonawca i przedstawia do akceptacji Inżynierowi na swój koszt.

Dodatkowo można sprawdzić nośność warstwy gruntu na powierzchni robót ziemnych na podstawie pomiaru wtórnego modułu odkształcenia  $E_2$  zgodnie z PN-02205:1998 [4].

## 5.3. Ruch budowlany

Nie należy dopuszczać ruchu budowlanego po dnie wykopu o ile grubość warstwy gruntu (nadkładu) powyżej rzędnych robót ziemnych jest mniejsza niż 0,3 m.

Z chwilą przystąpienia do ostatecznego profilowania dna wykopu dopuszcza się po nim jedynie ruch maszyn wykonujących tę czynność budowlaną. Może odbywać się jedynie sporadyczny ruch pojazdów, które nie spowodują uszkodzeń powierzchni korpusu.

Naprawa uszkodzeń powierzchni robót ziemnych, wynikających z niedotrzymania podanych powyżej warunków obciąża Wykonawcę robót ziemnych.

## 5.4. Wykonanie robót – nasypy

### 5.4.1. Przygotowanie podłoża w obrębie podstawy nasypu

Przed przystąpieniem do budowy nasypu należy w obrębie jego podstawy zakończyć roboty przygotowawcze, określone w STWiOR D-01.00.00 „Roboty przygotowawcze”.

#### 5.4.1.1. Zagęszczenie gruntu i nośność w podłożu nasypu

Wykonawca powinien skontrolować wskaźnik zagęszczenia gruntów rodzimych, zalegających w strefie podłoża nasypu, do głębokości 0,5 m od powierzchni terenu. Jeżeli wartość wskaźnika zagęszczenia jest mniejsza niż określona w tablicy 3, Wykonawca powinien dogęścić podłoże tak, aby powyższe wymaganie zostało spełnione.

Jeżeli wartości wskaźnika zagęszczenia określone w tablicy 3 nie mogą być osiągnięte przez bezpośrednie zagęszczanie podłoża, to należy podjąć środki w celu ulepszenia gruntu podłoża, umożliwiające uzyskanie wymaganych wartości wskaźnika zagęszczenia.



Tablica 3. Minimalne wartości wskaźnika zagęszczenia dla podłoża nasypów do głębokości 0,5 m od powierzchni terenu.

Nasypy o wysokości, m	Minimalna wartość $I_s$ dla:
	kategoria ruchu KR1-KR2
0 – 0,30 m	1,00
poniżej 0,30 m	0,97

Dodatkowo można sprawdzić nośność warstwy gruntu podłoża nasypu na podstawie pomiaru wtórnego modułu odkształcenia  $E_2$  zgodnie z PN-02205:1998 [4].

#### 5.4.1.2. Spulchnienie gruntów w podłożu nasypów

Jeżeli nasyp ma być budowany na powierzchni skały lub na innej gładkiej powierzchni, to przed przystąpieniem do budowy nasypu powinna ona być rozdrobniona lub spulchniona na głębokość co najmniej 15 cm, w celu poprawy jej powiązania z podstawą nasypu.

#### 5.4.2. Wybór gruntów i materiałów do wykonania nasypów

Wybór gruntów i materiałów do wykonania nasypów powinien być dokonany z uwzględnieniem zasad podanych w pktcie 2.

#### 5.4.3. Zasady wykonania nasypów

##### 5.4.3.1. Ogólne zasady wykonywania nasypów

Nasypy powinny być wznoszone przy zachowaniu przekroju poprzecznego i profilu podłużnego, które określono w dokumentacji projektowej, z uwzględnieniem ewentualnych zmian wprowadzonych zawczasu przez Inżyniera.

W celu zapewnienia stateczności nasypu i jego równomiernego osiadania należy przestrzegać następujących zasad:

Nasypy należy wykonywać metodą warstwową, z gruntów przydatnych do budowy nasypów.

Nasypy powinny być wznoszone równomiernie na całej szerokości.

Grubość warstwy w stanie luźnym powinna być odpowiednio dobrana w zależności od rodzaju gruntu i sprzętu używanego do zagęszczania. Przystąpienie do wbudowania kolejnej warstwy nasypu może nastąpić dopiero po stwierdzeniu przez Inżyniera prawidłowego wykonania warstwy poprzedniej.

##### 5.4.3.2. Wykonywanie nasypów w okresie deszczów

Wykonywanie nasypów należy przerwać, jeżeli wilgotność gruntu przekracza wartość dopuszczalną, to znaczy jest większa od wilgotności optymalnej o więcej niż 10% jej wartości.

Na warstwie gruntu nadmiernie zawilgoconego nie wolno układać następnej warstwy gruntu.

Osuszenie można przeprowadzić w sposób mechaniczny lub chemiczny, poprzez wymieszanie z wapnem palonym albo hydratyzowanym.

W celu zabezpieczenia nasypu przed nadmiernym zawilgoceniem, poszczególne jego warstwy oraz korona nasypu po zakończeniu robót ziemnych powinny być równe i mieć spadki potrzebne do prawidłowego odwodnienia.

W okresie deszczowym nie należy pozostawiać nie zagęszczonej warstwy do dnia następnego.

Jeżeli warstwa gruntu niezagęszczonego uległa przewilgoceniu, a Wykonawca nie jest w stanie osuszyć jej i zagęścić w czasie zaakceptowanym przez Inżyniera, to może on nakazać Wykonawcy usunięcie wadliwej warstwy.

#### *5.4.3.3. Wykonywanie nasypów w okresie mrozów*

Niedopuszczalne jest wykonywanie nasypów w temperaturze przy której nie jest możliwe osiągnięcie w nasypie wymaganego wskaźnika zagęszczenia gruntów.

Nie dopuszcza się wbudowania w nasyp gruntów zamarzniętych lub gruntów przemieszczanych ze śniegiem lub lodem.

W czasie dużych opadów śniegu wykonywanie nasypów powinno być przerwane. Przed wznowieniem prac należy usunąć śnieg z powierzchni wznoszonego nasypu.

Jeżeli warstwa niezagęszczonego gruntu zamarzła, to nie należy jej przed rozmarznięciem zagęszczać ani układać na niej następnych warstw.

#### *5.4.4. Zagęszczenie gruntu*

##### *5.4.4.1. Ogólne zasady zagęszczania gruntu*

Każda warstwa gruntu jak najszybciej po jej rozłożeniu, powinna być zagęszczona z zastosowaniem sprzętu odpowiedniego dla danego rodzaju gruntu oraz występujących warunków.

Rozłożone warstwy gruntu należy zagęszczać od krawędzi nasypu w kierunku jego osi.

##### *5.4.4.2. Grubość warstwy*

Grubość warstwy zagęszczanego gruntu oraz liczbę przejść maszyny zagęszczającej zaleca się określić doświadczalnie dla każdego rodzaju gruntu i typu maszyny.

Orientacyjne wartości, dotyczące grubości warstw różnych gruntów oraz liczby przejazdów różnych maszyn do zagęszczania podano w punkcie 3.

##### *5.4.4.3. Wilgotność gruntu*

Wilgotność gruntu w czasie zagęszczania powinna być równa wilgotności optymalnej, z tolerancją:

w gruntach niespoistych	$\pm 2 \%$
w gruntach mało i średnio spoistych	+0 %, -2 %
w mieszaninach popiołowo-żużlowych	+2%, -4 %

Sprawdzenie wilgotności gruntu należy przeprowadzać laboratoryjnie, z częstotliwością określoną w pktach 6.3.2 i 6.3.3.

##### *5.4.4.4. Wymagania dotyczące zagęszczania*

W zależności od uziarnienia stosowanych materiałów, zagęszczenie warstwy należy określać za pomocą oznaczenia wskaźnika zagęszczenia lub porównania pierwotnego i wtórnego modułu odkształcenia.

Kontrolę zagęszczenia na podstawie porównania pierwotnego i wtórnego modułu odkształcenia, określonych zgodnie z normą PN-S-02205:1998 [4], należy stosować tylko dla gruntów gruboziarnistych, dla których nie jest możliwe określenie wskaźnika zagęszczenia  $I_s$ , według BN-77/8931-12 [9].

Wskaźnik zagęszczenia gruntów w nasypach, określony według normy BN-77/8931-12 [9], powinien na całej szerokości korpusu spełniać wymagania podane w tablicy 4.

Tablica 4. Minimalne wartości wskaźnika zagęszczenia gruntu w nasypach

Strefa nasypu	Minimalna wartość $I_s$ dla:
	kategoria ruchu KR1-KR2
Górna warstwa o grubości 20 cm	1,00
Niżej leżące warstwy nasypu do głębokości od powierzchni robót ziemnych: - 0,2 do 0,5 m	1,00
Warstwy nasypu na głębokości od powierzchni robót ziemnych poniżej: - 0,5 m	0,97

Jeżeli badania kontrolne wykazą, że zagęszczenie warstwy nie jest wystarczające, to Wykonawca powinien spulchnić warstwę, doprowadzić grunt do wilgotności optymalnej i powtórnie zagęścić. Jeżeli powtórne zagęszczenie nie spowoduje uzyskania wymaganego wskaźnika zagęszczenia, Wykonawca powinien usunąć warstwę i wbudować nowy materiał, o ile Inżynier nie zezwoli na ponowienie próby prawidłowego zagęszczenia warstwy.

## 6. KONTROLA JAKOŚCI ROBÓT

### 6.1. Ogólne zasady kontroli jakości robót

Ogólne zasady kontroli jakości robót podano w STWiOR D-M-00.00.00 „Wymagania ogólne” pkt 6.

### 6.2. Badania i pomiary w czasie wykonywania robót ziemnych

#### 6.2.1. Sprawdzenie odwodnienia

Sprawdzenie odwodnienia korpusu ziemnego polega na kontroli zgodności z wymaganiami specyfikacji określonymi w pkt 5 oraz z dokumentacją projektową.

Szczególną uwagę należy zwrócić na:

- właściwe ujęcie i odprowadzenie wód opadowych,
- właściwe ujęcie i odprowadzenie wycieków wodnych.

### 6.3. Badania do odbioru korpusu ziemnego

#### 6.3.1. Częstotliwość oraz zakres badań i pomiarów

Częstotliwość oraz zakres badań i pomiarów do odbioru korpusu ziemnego podaje tablica 5.

Tablica 5. Częstotliwość oraz zakres badań i pomiarów wykonanych robót ziemnych.

Lp.	Badana cecha	Minimalna częstotliwość badań i pomiarów
1	Pomiar szerokości korpusu ziemnego	Pomiar taśmą, szablonem, łatą o długości 3 m i poziomą lub niwelatorem, w odstępach co 500 m na prostych, w punktach głównych łuku, co 100 m na łukach o $R \geq 100$ m co 50 m na łukach o $R < 100$ m oraz w miejscach, które budzą wątpliwości
2	Pomiar szerokości dna rowów	
3	Pomiar rzędnych powierzchni korpusu ziemnego	
4	Pomiar pochylenia skarp	
5	Pomiar równości powierzchni korpusu	
6	Pomiar równości skarp	
7	Pomiar spadku	Pomiar niwelatorem rzędnych w odstępach co

	podłużnego powierzchni korpusu lub dna rowu	500 m oraz w punktach wątpliwych
8	Badanie zagęszczenia gruntu	Wskaźnik zagęszczenia określać dla każdej ułożonej warstwy lecz nie rzadziej niż w trzech punktach na 1000 m <sup>2</sup> warstwy

#### 6.3.2. Szerokość korpusu ziemnego

Szerokość korpusu ziemnego nie może różnić się od szerokości projektowanej o więcej niż  $\pm 10$  cm.

#### 6.3.3. Rzędne korony korpusu ziemnego

Rzędne korony korpusu ziemnego nie mogą różnić się od rzędnych projektowanych o więcej niż -3 cm lub +3 cm.

#### 6.3.4. Równość korony korpusu

Nierówności powierzchni korpusu ziemnego mierzone łątą 3-metrową, nie mogą przekraczać 10 cm.

#### 6.3.5. Spadek podłużny korony korpusu lub dna rowu

Spadek podłużny powierzchni korpusu ziemnego lub dna rowu, sprawdzony przez pomiar niwelatorem rzędnych wysokościowych, nie może dawać różnic, w stosunku do rzędnych projektowanych, większych niż -3 cm lub +3 cm.

#### 6.3.6. Zagęszczenie gruntu

Wskaźnik zagęszczenia gruntu określony zgodnie z BN-77/8931-12 [9] powinien być zgodny z założonym dla odpowiedniej kategorii ruchu. W przypadku gruntów dla których nie można określić wskaźnika zagęszczenia należy określić wskaźnik odkształcenia  $I_0$ , zgodnie z normą PN-S-02205:1998 [4].

### 6.4. Zasady postępowania z wadliwie wykonanymi robotami

Wszystkie materiały nie spełniające wymagań podanych w odpowiednich punktach specyfikacji, zostaną odrzucone. Jeśli materiały nie spełniające wymagań zostaną wbudowane lub zastosowane, to na polecenie Inżyniera Wykonawca wymieni je na właściwe, na własny koszt.

Wszystkie roboty, które wykazują większe odchylenia cech od określonych w punktach 5 i 6 specyfikacji powinny być ponownie wykonane przez Wykonawcę na jego koszt.

Na pisemne wystąpienie Wykonawcy, Inżynier może uznać wadę za nie mającą zasadniczego wpływu na cechy eksploatacyjne drogi i ustali zakres i wielkość potrąceń za obniżoną jakość.

### 6.5. Kontrola wykonania wykopów

Kontrola wykonania wykopów polega na sprawdzeniu zgodności z wymaganiami określonymi w dokumentacji projektowej i STWiOR. W czasie kontroli szczególną uwagę należy zwrócić na: sposób odspajania gruntów nie pogarszający ich właściwości, zapewnienie stateczności skarp, odwodnienie wykopów w czasie wykonywania robót i po ich zakończeniu, dokładność wykonania wykopów (usytuowanie i wykończenie), zagęszczenie górnej strefy korpusu w wykopie według wymagań określonych w pkt 5.2.

### 6.6. Sprawdzenie jakości wykonania nasypów

#### 6.6.1. Rodzaje badań i pomiarów

Sprawdzenie jakości wykonania nasypów polega na kontrolowaniu zgodności z wymaganiami określonymi w pktach 2, 3 oraz 5.3 niniejszej specyfikacji, w dokumentacji projektowej i STWiOR.

Szczególną uwagę należy zwrócić na:

- badania przydatności gruntów do budowy nasypów,
- badania prawidłowości wykonania poszczególnych warstw nasypu,
- badania zagęszczenia nasypu,
- pomiary kształtu nasypu,
- odwodnienie nasypu.

#### **6.6.2. *Badania przydatności gruntów do budowy nasypów***

Badania przydatności gruntów do budowy nasypu powinny być przeprowadzone na próbkach pobranych z każdej partii przeznaczonej do wbudowania w korpus ziemny, pochodzącej z nowego źródła, jednak nie rzadziej niż jeden raz na 5000 m<sup>3</sup>. W każdym badaniu należy określić następujące właściwości:

- skład granulometryczny, wg PN-B-04481 :1988 [1],
- zawartość części organicznych, wg PN-B-04481:1988 [1],
- wilgotność naturalną, wg PN-B-04481:1988 [1],
- wilgotność optymalną i maksymalną gęstość objętościową szkieletu gruntowego, wg PN-B-04481:1988 [1],
- granicę płynności, wg PN-B-04481:1988 [1],
- kapilarność bierną, wg PN-B-04493:1960 [3],
- wskaźnik piaskowy, wg BN-64/8931-01 [7].

#### **6.6.3. *Badania kontrolne prawidłowości wykonania poszczególnych warstw nasypu***

Badania kontrolne prawidłowości wykonania poszczególnych warstw nasypu polegają na sprawdzeniu:

- prawidłowości rozmieszczenia gruntów o różnych właściwościach w nasypie,
- odwodnienia każdej warstwy,
- grubości każdej warstwy i jej wilgotności przy zagęszczaniu; badania należy przeprowadzić nie rzadziej niż jeden raz na 1500 m<sup>2</sup> warstwy,
- nadania spadków warstwom z gruntów spoistych ,
- przestrzegania ograniczeń, dotyczących wbudowania gruntów w okresie deszczów i mrozów.

#### **6.6.4. *Sprawdzenie zagęszczenia nasypu oraz podłoża nasypu***

Sprawdzenie zagęszczenia nasypu oraz podłoża nasypu polega na skontrolowaniu zgodności wartości wskaźnika zagęszczenia  $I_s$  lub stosunku modułów odkształcenia z wartościami określonymi w pktach 5.4.1.1 i 5.4.4.4. Do bieżącej kontroli zagęszczenia dopuszcza się aparaty izotopowe.

Oznaczenie wskaźnika zagęszczenia  $I_s$  powinno być przeprowadzone według normy BN-77/8931-12 [9], oznaczenie modułów odkształcenia według normy PN-S-02205:1998 [4]. Zagęszczenie każdej warstwy należy kontrolować nie rzadziej niż:

- jeden raz w trzech punktach na 2000 m<sup>2</sup> warstwy, w przypadku określenia wartości  $I_s$ ,
- jeden raz w trzech punktach na 2000 m<sup>2</sup> warstwy w przypadku określenia pierwotnego i wtórnego modułu odkształcenia.

Wyniki kontroli zagęszczenia robót Wykonawca powinien wpisywać do dokumentów laboratoryjnych. Prawidłowość zagęszczenia konkretnej warstwy nasypu lub podłoża pod nasypem powinna być potwierdzona przez Inżyniera wpisem w dzienniku budowy.



#### **6.6.5. Pomiary kształtu nasypu**

Pomiary kształtu nasypu obejmują kontrolę: prawidłowości wykonania skarp, szerokości korony korpusu.

Sprawdzenie prawidłowości wykonania skarp polega na skontrolowaniu zgodności z wymaganiami dotyczącymi pochyłości i dokładności wykonania skarp, określonymi w dokumentacji projektowej.

Sprawdzenie szerokości korony korpusu polega na porównaniu szerokości korony korpusu na poziomie wykonywanej warstwy nasypu z szerokością wynikającą z wymiarów geometrycznych korpusu, określonych w dokumentacji projektowej.

### **7. OBMIAR ROBÓT**

#### **7.1. Ogólne zasady obmiaru robót**

Ogólne zasady obmiaru robót podano w STWiOR D-M-00.00.00 „Wymagania ogólne” pkt 7.

#### **7.2. Obmiar robót ziemnych**

Jednostka obmiarową jest m<sup>3</sup> (metr sześcienny) wykonanych robót ziemnych.

### **8. ODBIÓR ROBÓT**

Ogólne zasady odbioru robót podano w STWiOR D-M-00.00.00 „Wymagania ogólne” pkt 8.

Roboty ziemne uznaje się za wykonane zgodnie z dokumentacją projektową, STWiOR i wymaganiami Inżyniera, jeżeli wszystkie pomiary i badania z zachowaniem tolerancji wg pkt 6 dały wyniki pozytywne.

### **9. PODSTAWA PŁATNOŚCI**

Ogólne ustalenia dotyczące podstawy płatności podano w STWiOR D-M-00.00.00 „Wymagania ogólne” pkt 9.

#### **9.1. Ogólne ustalenia dotyczące podstawy płatności**

Ogólne ustalenia dotyczące podstawy płatności podano w STWiOR D-02.00.01 pkt 9.

#### **9.2. Cena jednostki obmiarowej**

Cena wykonania 1 m<sup>3</sup> wykopów w gruntach nieskalistych obejmuje:

- prace pomiarowe i roboty przygotowawcze,
- oznakowanie robót,
- wykonanie wykopu z załadunkiem oraz transportem urobku,
- utylizacją urobku
- odwodnienie wykopu na czas jego wykonywania,
- profilowanie dna wykopu, rowów, skarp,
- zagęszczenie powierzchni wykopu,
- przeprowadzenie pomiarów i badań laboratoryjnych, wymaganych w specyfikacji technicznej,
- wykonanie, a następnie rozebranie dróg dojazdowych,
- rekultywację terenu.

Cena wykonania 1 m<sup>3</sup> nasypów obejmuje:

- prace pomiarowe,
- oznakowanie robót,

- pozyskanie gruntu z ukopu, dokopu, jego odspojenie i załadunek na środki transportowe,
- transport urobku z dokopu na miejsce wbudowania,
- wbudowanie dostarczonego gruntu w nasyp,
- zagęszczenie gruntu,
- profilowanie powierzchni nasypu, rowów i skarp,
- wyprofilowanie skarp ukopu i dokopu,
- rekultywację dokopu i terenu przyległego do drogi,
- odwodnienie terenu robót,
- wykonanie dróg dojazdowych na czas budowy, a następnie ich rozebranie,
- przeprowadzenie pomiarów i badań laboratoryjnych wymaganych w specyfikacji technicznej,
- zakup i transport brakującego materiału na nasyp jak również gruntu rodzimego na wykonanie poboczy.

## **10. PRZEPISY ZWIĄZANE**

### **10.1. Normy**

- |                     |   |
|---------------------|---|
| 1. PN-B-02480:1986  | Grunty budowlane. Określenia. Symbole. Podział i opis gruntów   |
| 2. PN-B-04481:1988  | Grunty budowlane. Badania próbek gruntów  |
| 3. PN-B-04493:1960  | Grunty budowlane. Oznaczanie kapilarności biernej   |
| 4. PN-S-02205:1998  | Drogi samochodowe. Roboty ziemne. Wymagania i badania   |
| 5. PN-ISO10318:1993 | Geotekstylii – Terminologia   |
| 6. PN-EN-963:1999   | Geotekstylii i wyroby pokrewne  |
| 7. BN-64/8931-01    | Drogi samochodowe. Oznaczenie wskaźnika piaskowego  |
| 8. BN-64/8931-02    | Drogi samochodowe. Oznaczenie modułu odkształcenia nawierzchni podatnych i podłoża przez obciążenie płytą |
| 9. BN-77/8931-12    | Oznaczenie wskaźnika zagęszczenia gruntu  |

### **10.2. Inne dokumenty**

Wykonanie i odbiór robót ziemnych dla dróg szybkiego ruchu, IBDiM, Warszawa 1978.

Instrukcja badań podłoża gruntowego budowli drogowych i mostowych, GDDP, Warszawa 1998.

Katalog typowych konstrukcji nawierzchni podatnych i półsztywnych, IBDiM, Warszawa 1997.

Wytyczne wzmacniania podłoża gruntowego w budownictwie drogowym, IBDiM, Warszawa 2002.

## **SPECYFIKACJA TECHNICZNA WYKONANIA I ODBIORU ROBÓT**

### **D - 02.03.01b NASYP ZBROJONY GEOSYNTETYKIEM**

#### **1. WSTĘP**

##### **1.1. Przedmiot STWiOR**

Przedmiotem niniejszej ogólnej specyfikacji technicznej są wymagania dotyczące wykonania i odbioru robót związanych z wykonaniem nasypów zbrojonych geosyntetykami **w ramach budowy infrastruktury parkowej - ścieżek spacerowych, pomostu rekreacyjnego wraz z montażem ławek parkowych i koszy na odpady komunalne, na podstawie koncepcji programowo – przestrzennej pn.: „Jezioro Baba – park przy ulicy Mokrej”.**

##### **1.2. Zakres stosowania STWiOR**

Specyfikacja Techniczna jest stosowana jako dokument przetargowy i kontraktowy przy zlecaniu i realizacji robót wymienionych w punkcie 1.1.

##### **1.3. Zakres robót objętych STWiOR**

Ustalenia zawarte w niniejszej specyfikacji dotyczą zasad prowadzenia robót związanych z wykonaniem i odbiorem budowli ziemnych zbrojonych geosyntetykami w postaci warstwy wzmacniającej grunt pod warstwy technologiczne z geokrat o małych komórkach, perforowanych (odmiana 10MK) i wysokości 10cm zgodnie z dokumentacją techniczną i przedmiarem robót..

##### **1.4. Określenia podstawowe**

**1.4.1.** Geosyntetyk - materiał o postaci ciągłej, wytwarzany z wysoko spolimeryzowanych włókien syntetycznych jak polietylen, polipropylen, poliester, charakteryzujący się m.in. dużą wytrzymałością oraz wodoprzepuszczalnością.

Geosyntetyki obejmują: geosiatki, geowłókniny, geotkaniny, geodzianiny, georuszty, geokompozyty, geomembrany.

**1.4.2.** Geowłóknina - materiał nietkany wykonany z włókien syntetycznych, których spójność jest zapewniona przez igłowanie lub inne procesy łączenia (np. dodatki chemiczne, połączenie termiczne) i który zostaje maszynowo uformowany w postaci maty.

**1.4.3.** Geotkanina - materiał tkany wytwarzany z włókien syntetycznych przez przeplatanie dwóch lub więcej układów przędz, włókien, filamentów, taśm lub innych elementów.

**1.4.4.** Geokompozyt - materiał złożony z co najmniej dwóch rodzajów połączonych geosyntetyków, np. geowłókniny i geosiatki, uformowanych w postaci maty.

**1.4.5.** Geosiatka - płaska struktura w postaci siatki, z otworami znacznie większymi niż elementy składowe, z oczkami połączonymi (przeplatany) w węzłach lub ciągnionymi.

**1.4.6.** Georuszt - siatka wewnętrznie połączonych elementów wytrzymałych na rozciąganie, wykonanych jako ciągnione na gorąco, układane i sklepane lub zgrzewane.

**1.4.7.** Zbrojenie geosyntetykiem budowli ziemnej - wykorzystanie właściwości geosyntetyku przy rozciąganiu (wytrzymałości, sztywności) do poprawienia właściwości mechanicznych warstwy gruntu.

**1.4.8.** Nasyp - drogowa budowla ziemna wykonana powyżej powierzchni terenu w obrębie pasa drogowego.

**1.4.9.** Słabe podłoże (pod nasypem) - warstwy gruntu nie spełniające wymagań, wynikających z warunków nośności lub stateczności albo warunków przydatności do użytkowania nasypu.

**1.4.10.** Nasyp zbrojony geosyntetykiem - nasyp ziemny z ułożonymi warstwami geosyntetyku, zwiększającymi stateczność budowli i jej skarp oraz powodującymi zmniejszenie objętości robót ziemnych przez nadanie skarpom bardziej stromych pochyłości.

**1.4.11.** Ściana oporowa zbrojona geosyntetykiem - budowla utrzymująca w stanie stateczności uskok naziemu gruntów nasypowych za pomocą warstw geosyntetyku.

**1.4.12.** Pozostałe określenia podstawowe są zgodne z obowiązującymi, odpowiednimi polskimi normami i z definicjami podanymi w OST D-M-00.00.00 „Wymagania ogólne” [1] pkt 1.4.

## **1.5. Ogólne wymagania dotyczące robót**

Ogólne wymagania dotyczące robót podano w STWiOR D-M-00.00.00 „Wymagania ogólne” [1] pkt 1.5.

## **2. Materiały**

### **2.1. Ogólne wymagania dotyczące materiałów**

Ogólne wymagania dotyczące materiałów, ich pozyskiwania i składowania, podano w STWiOR D-M-00.00.00 „Wymagania ogólne” [1] pkt 2.

### **2.2. Materiały do wykonania**

#### **2.2.1. Zgodność materiałów z dokumentacją projektową i aprobatą techniczną**

Materiały do wykonania nasypu zbrojonego geosyntetykiem powinny być zgodne z ustaleniami dokumentacji projektowej lub SST oraz z aprobatą techniczną IBDiM.

#### **2.2.2. Geosyntetyk**

- Geokrata np. TABOSS T grubości 10cm lub równoważne
- Wytrzymałość taśmy na rozciąganie : > 2,5kN
- Wytrzymałość taśmy na rozerwanie : > 2,1kN
- Ścianki perforowane, komórki małe 0,250x0,210m

#### **2.2.3. Grunty na nasypy**

Grunty na nasypy powinny odpowiadać wymaganiom STWiOR D-02.01.01 [3].

## **3. sprzęt**

### **3.1. Ogólne wymagania dotyczące sprzętu**

Ogólne wymagania dotyczące sprzętu podano w STWiOR D-M-00.00.00 „Wymagania ogólne” [1] pkt 3.

### **3.2. Sprzęt stosowany do wykonania nasypu zbrojonego geosyntetykiem**

W zależności od potrzeb Wykonawca powinien wykazać się możliwością korzystania z następującego sprzętu:

- a) do układania geosyntetyków

układarki o prostej konstrukcji, umożliwiające rozwijanie geosyntetyku ze szpuli, np. przez podwieszenie rolki do wysięgnika koparki, ciągnika, ładowarki itp. (choć w większości przypadków układanie geosyntetyków może odbywać się ręcznie),

b) do wykonania robót ziemnych

ładowarki, koparki, walce, płyty wibracyjne, ubijaki mechaniczne itp. odpowiadające wymaganiom STWiOR D-02.01.01 [3].

## **4. TRANSPORT**

### **4.1. Ogólne wymagania dotyczące transportu**

Ogólne wymagania dotyczące transportu podano w STWiOR D-M-00.00.00 „Wymagania ogólne” [1] pkt 4.

### **4.2. Transport materiałów**

Geosyntetyki mogą być transportowane dowolnymi środkami transportu, pod warunkiem:

- opakowania bel (rolek) folią, brezentem lub tkaniną techniczną,
- zabezpieczenia opakowanych bel przed przemieszczaniem się w czasie przewozu,
- ochrony przed zawilgoceniem i nadmiernym ogrzaniem,
- niedopuszczenia do kontaktu bel z chemikaliami, tłuszczami oraz przedmiotami mogącymi przebić lub rozciąć geowłókniny.

Materiał ziemny na nasypy powinien być przewożony zgodnie z wymaganiami OST D-02.00.00 [3].

## **5. Wykonanie robót**

### **5.1. Ogólne zasady wykonania robót**

Ogólne zasady wykonania robót podano w STWiOR D-M-00.00.00 „Wymagania ogólne” [1] pkt 5.

### **5.2. Zasady wykonywania robót**

Konstrukcja i sposób wykonania nasypu zbrojonego geosyntetykiem powinny być zgodne z dokumentacją techniczną i SST.

W przypadku braku wystarczających danych można korzystać z ustaleń podanych w niniejszej specyfikacji, pod warunkiem uzyskania akceptacji Inżyniera. Dotyczy to m.in. zasad wznoszenia nasypów zbrojonych geosyntetykiem podanych w pkt 5 i zał. 2 oraz wzmocnienia nasypu geowłókniną podanych w zał. 3.

Ogólne zasady wykonania robót obejmują:

- przygotowanie podłoża nasypu,
- ułożenie i zagęszczenie warstwy gruntu, jeśli nie układa się geosyntetyków pod nasypem (względnie wzmocnienie geosyntetykiem podłoża nasypu wg OST D-02.03.01c [4]),
- wielokrotne ułożenie warstwy geosyntetyku oraz ułożenie i zagęszczenie warstwy gruntu w liczbie zgodnej z dokumentacją techniczną.

### **5.3. Roboty przygotowawcze**

Roboty przygotowawcze dotyczą ustalenia lokalizacji nasypu, odtworzenia trasy, ew. usunięcia przeszkód, przygotowania podłoża i ew. usunięcia górnej warstwy podłoża słabonośnego.

Odtworzenie trasy i punktów wysokościowych, usunięcie drzew, krzaków, humusu, darniny i roboty rozbiórkowe powinny odpowiadać wymaganiom OST D-01.01.01a [2].



Ułożenie geosyntetyku również w podłożu nasypu wymaga:

- usunięcia drzew, krzewów, korzeni, większych kamieni, które mogłyby uszkodzić materiał geotekstylny, a także ziemi roślinnej, o ile jest to możliwe (np. na torfach nie jest wskazane usuwanie tzw. kożucha),
- wyrównania powierzchni, najlepiej przez ścięcie łyżką w ruchu do tyłu, aby układany materiał geotekstylny przylegał na całej powierzchni do podłoża.

#### **5.4. Ogólne zasady układania i zasypywania geosyntetyków**

Geosyntetyki zaleca się układać na podstawie planu, określającego poziom układania (rzędne), wymiary pasm, kierunek postępu robót, kolejność układania pasm, szerokość zakładów, sposób łączenia, mocowania tymczasowego itp.

Geosyntetyki pożądane jest tak układać, by pasma leżały poprzecznie do kierunku zasypywania. Zakłady sąsiednich pasm mogą wynosić 30-50 cm. Aby zapobiec przemieszczaniu np. przez wiatr, pasma należy przymocować (np. wbitymi w grunt prętami w kształcie U) lub chwilowo obciążyć (np. pryzmami gruntu, workami z gruntem itp.). W uzasadnionych przypadkach wymagane jest łączenie pasm, najczęściej na budowie za pomocą zszywania, połączeń specjalnych itp.

Jeżeli szerokość wyrobu nie jest dostosowana do wymiarów konstrukcji, to rolki materiału można ciąć na potrzebny wymiar za pomocą odpowiednich urządzeń, np. noża, piły.

Zasypywanie powinno następować od czoła pasma na ułożony materiał, po czym zasypka jest rozkładana na całej powierzchni odpowiednim urządzeniem lub ręcznie.

Niedopuszczalny jest ruch pojazdów gąsienicowych, walców okołkowanych i innych ciężkich maszyn bezpośrednio po ułożonym materiale geotekstylnym. Wymagana jest warstwa zasypki co najmniej 15 cm.

Sposób wykonania nasypu powinien być zgodny z ustaleniami dokumentacji projektowej i odpowiadać wymaganiom OST D-02.01.01 [3].

#### **5.5. Szczegółowe zasady układania geosyntetyków**

Przy wznoszeniu nasypu należy uwzględnić następujące elementy układania i zasypywania geosyntetyków:

1. geosyntetyk można rozpakować z folii ochronnej bezpośrednio przed układaniem, chroniąc go przed uszkodzeniami mechanicznymi przed i w czasie montażu,
2. ułożenie i zagęszczenie gruntu nasypowego w warstwach oraz wbudowanie geosyntetyku powinno być na poziomach określonych w dokumentacji projektowej; zaleca się aby odległość pionowa pomiędzy sąsiednimi pasmami geosyntetyku nie przekraczała 0,5 m, przy ułożeniu geosyntetyku należy go lekko naciągnąć aby nie powstały fałdy,
3. grunt nasypowy zaleca się układać z zastosowaniem ładowarki lub koparki, tak aby opadał on z niewielkiej wysokości na geosyntetyk,
4. zagęszczanie gruntu nasypowego należy wykonać zgodnie z wymaganiami dokumentacji projektowej. Sprzęt zagęszczający może pracować na całej szerokości warstwy, do jej skraju. Nasyp można wykonać z niewielkim nadmiarem w jego szerokości, a po jego zagęszczeniu skarpę można ściąć, zgodnie z ustalonym pochyleniem.

Powierzchnię skarpy umacnia się według postanowień dokumentacji projektowej, np. przez pokrycie ziemią urodzajną i obsianiem trawą, zadarniowanie, umocnienie biowłókniną, geosyntetykami, hydroobsiewem itp. zgodnie z ustaleniami D-06.01.01 [5].

Przy wznoszeniu nasypu ze stromą skarpą (większą od 45°) lub ścianą oporową uwzględnia się następujące zmiany wykonawcze (przykłady - zał. 3, rys. 3.2 c, d i zał. 4):

1. po wykonaniu robót przygotowawczych należy ustawić tymczasowy szalunek w płaszczyźnie lica skarpy lub ściany oporowej,

2. geosyntetyk należy układać w płaszczyźnie poziomej, a część pasma konieczną do uformowania lica (owinięcia gruntu nasypowego) należy czasowo zamocować do szalunku,
3. w przypadku geosyntetyku z otworami (geosiatki, georusztu) należy ułożyć warstwę zapobiegającą wysypywaniu się gruntu z płatów darniny lub geowłókniny, umiejscawiając ją od wewnętrznej strony pasma geosyntetyku na długości, która po wykonaniu nasypu będzie widoczna jako oblicowanie skarpy,
4. początkowo układa się warstwę gruntu na geosyntetyku w sąsiedztwie płaszczyzny skarpy. Jeśli skarpa ma być porośnięta trawą lub inną roślinnością, należy bezpośrednio przy licu skarpy ułożyć ziemię roślinną. Koniec pasma geosyntetyku należy lekko naciągnąć i przykryć warstwą gruntu nasypowego,
5. układa się grunt nasypowy w warstwach, aż do poziomu następnej warstwy zbrojenia geosyntetykiem, najlepiej z zastosowaniem ładowarki lub koparki,
6. zagęszcza się grunt nasypowy zgodnie z wymaganiami dokumentacji projektowej. Zaleca się stosować w odległości do 2 m od lica ściany - płyty wibracyjne lub lekkie walce wibracyjne o nacisku do 130 kN/m i całkowitej masie do 1000 kg,
7. odczepia się pasmo geosyntetyku od szalunku, owija się go wokół warstwy gruntu nasypowego oraz lekko naciąga (np. za pomocą belki z hakami),
8. układa się grunt nasypowy na zawiniętym paśmie geosyntetyku i usuwa się przyrząd naciągający,
9. powtarza się czynności aż do osiągnięcia projektowanej wysokości nasypu. Najwyższa (ostatnia) warstwa geosyntetyku powinna być nieco dłuższa, tak aby po owinięciu gruntu można było koniec zakopać w gruncie nasypowym, w celu zapewnienia trwałego utwierdzenia pod ostatnią warstwą gruntu nasypowego.

Inne sposoby wznoszenia nasypów zbrojonych, uwzględniające np. oblicowania skarpy metodą owijania gruntu geosyntetykiem wokół worków wypełnionych gruntem, oblicowaniem workami wypełnionymi zaprawą lub betonem itp. polegają na wykonaniu analogicznym według indywidualnych ustaleń.

## **5.6. Inne roboty**

Do innych robót, nie należących bezpośrednio do zakresu robót przy wzmocnieniu geosyntetykiem podłoża nasypu mogą należeć: nawierzchnia, urządzenia bezpieczeństwa ruchu, elementy odwodnienia, umocnienie skarp itp., które powinny być ujęte w osobnych pozycjach kosztorysowych.

## **6. KONTROLA JAKOŚCI ROBÓT**

### **6.1. Ogólne zasady kontroli jakości robót**

Ogólne zasady kontroli jakości robót podano w STWiOR D-M-00.00.00 „Wymagania ogólne” [1] pkt 6.

### **6.2. Badania przed przystąpieniem do robót**

Przed przystąpieniem do robót Wykonawca powinien:

- uzyskać wymagane dokumenty, dopuszczające wyroby budowlane do obrotu i powszechnego stosowania (certyfikaty na znak bezpieczeństwa, aprobaty techniczne, certyfikaty zgodności, deklaracje zgodności, ew. badania materiałów wykonane przez dostawców itp.),
- sprawdzić cechy zewnętrzne gotowych materiałów z tworzyw.

Wszystkie dokumenty oraz wyniki badań Wykonawca przedstawia Inżynierowi do akceptacji.

### 6.3. Badania w czasie robót

Częstotliwość oraz zakres badań i pomiarów, które należy wykonać w czasie robót podaje tablica 1.

Tablica 1. Częstotliwość oraz zakres badań i pomiarów w czasie robót

Lp.	Wyszczególnienie badań i pomiarów	Częstotliwość badań	Wartości dopuszczalne
1	Roboty przygotowawcze	Kontrola bieżąca	Wg pktu 5.3
2	Zgodność z dokumentacją projektową	Jw.	Wg dokumentacji projektowej
3	Prawidłowość ułożenia geosyntetyków	Jw.	Wg dokumentacji projektowej, aprobaty technicznej i pktów 5.4 i 5.5
4	Wykonanie nasypu	Jw.	Jw.

## 7. OBMIAR ROBÓT

### 7.1. Ogólne zasady obmiaru robót

Ogólne zasady obmiaru robót podano w STWiOR D-M-00.00.00 „Wymagania ogólne” [1] pkt 7.

### 7.2. Jednostka obmiarowa

Jednostką obmiarową jest:

- $m^2$  (metr kwadratowy), przy układaniu geosyntetyku,
- $m^3$  (metr sześcienny) przy wykonywaniu nasypu.

Jednostki obmiarowe innych robót są ustalone w osobnych pozycjach kosztorysowych.

## 8. ODBIÓR ROBÓT

### 8.1. Ogólne zasady odbioru robót

Ogólne zasady odbioru robót podano w STWiOR D-M-00.00.00 „Wymagania ogólne” [1] pkt 8.

Roboty uznaje się za wykonane zgodnie z dokumentacją projektową, SST i wymaganiami Inżyniera, jeżeli wszystkie pomiary i badania z zachowaniem tolerancji wg pktu 6 dały wyniki pozytywne.

### 8.2. Odbiór robót zanikających i ulegających zakryciu

Odbiorowi robót zanikających i ulegających zakryciu podlegają:

- przygotowanie podłoża,
- ułożenie geosyntetyku.

Odbiór tych robót powinien być zgodny z wymaganiami pktu 8.2 STWiOR D-M-00.00.00 „Wymagania ogólne” [1] oraz niniejszej STWiOR.

## 9. PODSTAWA PŁATNOŚCI

### 9.1. *Ogólne ustalenia dotyczące podstawy płatności*

Ogólne ustalenia dotyczące podstawy płatności podano w STWiOR D-M-00.00.00 [1] „Wymagania ogólne” pkt 9.

### 9.2. *Cena jednostki obmiarowej*

Cena wykonania każdej jednostki obmiarowej obejmuje:

- prace pomiarowe,
- oznakowanie robót,
- przygotowanie podłoża,
- dostarczenie materiałów i sprzętu,
- przeprowadzenie pomiarów i badań wymaganych w niniejszej specyfikacji technicznej,
- odwiezienie sprzętu.

Dodatkowo cena wykonania 1 m<sup>2</sup> układania geosyntetyku obejmuje:

- wykonanie robót przygotowawczych,
- ułożenie geosyntetyku.

Dodatkowo cena wykonania 1 m<sup>3</sup> zasyпки nasypem ziemnym obejmuje:

- zasypanie geosyntetyku gruntem nasypowym zgodnie z wymaganiami pktów 5.4 i 5.5 niniejszej specyfikacji oraz OST D-02.00.00 [3].

Cena wykonania nie obejmuje innych robót, które powinny być ujęte w osobnych pozycjach kosztorysowych.

## 10. PRZEPISY ZWIĄZANE

### 10.1. *Ogólne specyfikacje techniczne (OST)*

- |    |              |  |
|----|--------------|--|
| 1. | D-M-00.00.00 | Wymagania ogólne   |
| 2. | D-02.01.01   | Roboty ziemne  |
| 2. | D-02.03.01c  | Wzmocnienie geosyntetykiem podłoża nasypu na gruncie słabonośnym |
| 4. | D-06.01.01   | Umocnienie powierzchniowe skarp, rowów i ścieków                 |

### 10.2. *Inne dokumenty*

Wytyczne wzmacniania podłoża gruntowego w budownictwie drogowym.  
GDDP - IBDiM, Warszawa 2002

## **SPECYFIKACJA TECHNICZNA WYKONANIA I ODBIORU ROBÓT**

### **D - 02.03.01c WZMOCNIENIE PODŁOŻA GEOSYNTETYKIEM**

#### **1. WSTĘP**

##### **1.1. Przedmiot STWiOR**

Przedmiotem niniejszej Specyfikacji Technicznej Wykonania i Odbioru Robót są wymagania dotyczące wykonania i odbioru robót związanych z wykonaniem wzmocnienia geosyntetykiem podłoża gruntowego **w ramach budowy infrastruktury parkowej - ścieżek spacerowych, pomostu rekreacyjnego wraz z montażem ławek parkowych i koszy na odpady komunalne, na podstawie koncepcji programowo – przestrzennej pn.: „Jezioro Baba – park przy ulicy Mokrej”.**

##### **1.2. Zakres stosowania STWiOR**

Specyfikacja techniczna stanowi podstawę jako dokument przetargowy i kontraktowy przy zlecaniu i realizacji robót wymienionych w p.1.1.

##### **1.3. Zakres robót objętych STWiOR**

Ustalenia zawarte w niniejszej specyfikacji dotyczą zasad prowadzenia robót związanych z wykonaniem i odbiorem wzmocnienia podłoża gruntowego za pomocą geosyntetyku zgodnie z dokumentacją techniczną oraz przedmiarem robót.

##### **1.4. Określenia podstawowe**

**1.4.1. Geosyntetyk** - materiał o postaci ciągłej, wytwarzany z wysoko spolimeryzowanych włókien syntetycznych jak polietylen, polipropylen, poliester, charakteryzujący się m.in. dużą wytrzymałością oraz wodoprzepuszczalnością.

Geosyntetyki obejmują: geosiatki, geowłókniny, geotkaniny, geodzianiny, georuszty, geokompozyty, geomembrany.

**1.4.2. Geowłóknina** - materiał nietkany wykonany z włókien syntetycznych, których spójność jest zapewniona przez igłowanie lub inne procesy łączenia (np. dodatki chemiczne, połączenie termiczne) i który zostaje maszynowo uformowany w postaci maty.

**1.4.3. Wzmocnienie geosyntetykiem podłoża** - wykorzystanie właściwości geosyntetyku przy rozciąganiu (wytrzymałości, sztywności) do poprawienia właściwości mechanicznych gruntu podłoża.

**1.4.4. Nasyp** - drogowa budowla ziemna wykonana powyżej powierzchni terenu w obrębie pasa drogowego.

Słabe podłoże (pod nasypem) - warstwy gruntu nie spełniające wymagań, wynikających z warunków

nośności lub stateczności albo warunków przydatności do użytkowania nasypu.

**1.4.5. Pozostałe określenia podstawowe** są zgodne z obowiązującymi, odpowiednimi polskimi normami i z definicjami podanymi w SST D-M-00.00.00 „Wymagania ogólne” [1] pkt 1.4.

##### **1.5. Ogólne wymagania dotyczące robót**

Ogólne wymagania dotyczące robót podano w STWiOR D-M-00.00.00 „Wymagania ogólne” [1] pkt 1.5.

## **2. MATERIAŁY**

### **2.1. Ogólne wymagania dotyczące materiałów**

Ogólne wymagania dotyczące materiałów, ich pozyskiwania i składowania, podano w STWiOR D-M-00.00.00 „Wymagania ogólne” [1] pkt 2.

### **2.2. Materiały do wykonania robót**

#### **2.2.1. Zgodność materiałów z dokumentacją projektową i aprobatą techniczną**

Materiały do wykonania wzmocnienia podłoża nasypu za pomocą geosyntetyku powinny być zgodne z ustaleniami dokumentacji projektowej lub STWiOR oraz z aprobatą techniczną IBDiM.

#### **2.2.2. Geosyntetyk**

Rodzaj geosyntetyku i jego właściwości powinny odpowiadać wymaganiom określonym w dokumentacji projektowej (np. geowłóknina, geotkanina).

1. Parametry geowłókniny separacyjnej polipropylenowa (np. GEOTESS lub równoważne)
  - a. Gramatura – 300g/m<sup>2</sup>.
  - b. Wytrzymałość na rozciąganie – 20kN/m
  - c. Wytrzymałość na przebicie CBR – 3,5 kN
  - d. Wodoprzepuszczalność prostopadła (  $\Delta H=50\text{mm}$ ) - 40mm/s

Geosyntetyk powinien być dostarczany w rolkach nawiniętych na tuleje lub rury. Wymiary (szerokość, długość) mogą być standardowe lub dostosowane do indywidualnych zamówień (niektóre wyroby mogą być dostarczane w panelach). Rolki powinny być opakowane w wodoszczelną folię, stabilizowaną przeciw działaniu promieniowania UV i zabezpieczone przed rozwinięciem.

Warunki składowania nie powinny wpływać na właściwości geowłókniny. Podczas przechowywania należy chronić materiały, zwłaszcza geowłókniny przed zawilgoceniem, zabrudzeniem, jak również przed długotrwałym (np. parotygodniowym) działaniem promieni słonecznych. Materiały należy przechowywać wyłącznie w rolkach opakowanych fabrycznie, ułożonych poziomo na wyrównanym podłożu.

Nie należy układać na nich żadnych obciążeń. Opakowania nie należy zdejmować aż do momentu wbudowania.

Podczas ładowania, rozładowywania i składowania należy zabezpieczyć rolki przed uszkodzeniami mechanicznymi lub chemicznymi oraz przed działaniem wysokich temperatur.

#### **2.2.3. Grunty na nasypy**

Grunty na nasypy powinny odpowiadać wymaganiom STWiOR D-02.03.01 [3].

## **3. SPRZĘT**

### **3.1. Ogólne wymagania dotyczące sprzętu**

Ogólne wymagania dotyczące sprzętu podano w STWiOR D-M-00.00.00 „Wymagania ogólne” [1] pkt 3.

### **3.2. Sprzęt stosowany do wykonania wzmocnienia geosyntetykiem podłoża**

W zależności od potrzeb Wykonawca powinien wykazać się możliwością korzystania z następującego sprzętu: koparki, ciągnika, ładowarki itp.



## **4. TRANSPORT**

### **4.1. Ogólne wymagania dotyczące transportu**

Ogólne wymagania dotyczące transportu podano w SST D-M-00.00.00 „Wymagania ogólne” [1] pkt 4.

### **4.2. Transport materiałów**

Geosyntetyki mogą być transportowane dowolnymi środkami transportu, pod warunkiem:

- opakowania bel (rolek) folią, brezentem lub tkaniną techniczną,
- zabezpieczenia opakowanych bel przed przemieszczaniem się w czasie przewozu,
- ochrony przed zawilgoceniem i nadmiernym ogrzaniem,
- niedopuszczenia do kontaktu bel z chemikaliami, tłuszczami oraz przedmiotami mogącymi przebić lub rozciąć geosyntetyk.

Materiał ziemny na nasypy powinien być przewożony zgodnie z wymaganiami STWiOR D-02.00.00 [3].

## **5. WYKONANIE ROBÓT**

### **5.1. Ogólne zasady wykonania robót**

Ogólne zasady wykonania robót podano w STWiOR D-M-00.00.00 „Wymagania ogólne” [1] pkt 5.

### **5.2. Zasady wykonywania robót**

Konstrukcja i sposób wykonania wzmocnienia geosyntetykiem podłoża nasypu powinny być zgodne z dokumentacją techniczną i STWiOR. W przypadku braku wystarczających danych można korzystać z ustaleń podanych w niniejszej specyfikacji, pod warunkiem uzyskania akceptacji Inspektora Nadzoru. Dotyczy to m.in. zasad wzmocnienia podstawy nasypu, podanych w załączniku 2 i budowy dróg tymczasowych z zastosowaniem geowłóknin, podanych w załączniku 3.

### **5.3. Roboty przygotowawcze**

Roboty przygotowawcze dotyczą ustalenia lokalizacji nasypu, odtworzenia trasy, ew. usunięcia przeszkód, przygotowania podłoża i ew. usunięcia górnej warstwy podłoża słabonośnego.

Odtworzenie trasy i punktów wysokościowych, usunięcie drzew, krzaków, humusu, darniny i roboty rozbiórkowe powinny odpowiadać wymaganiom STWiOR D-01.00.00 [2].

Przygotowanie podłoża wymaga:

a/ usunięcia drzew, krzewów, korzeni, większych kamieni, które mogłyby uszkodzić materiał geotekstylny,

a także ziemi roślinnej, o ile jest to możliwe (np. na torfach nie jest wskazane usuwanie tzw. kożucha),

b/ wyrównania powierzchni, najlepiej przez ścięcie łyżką w ruchu do tyłu, aby układany materiał geotekstylny przylegał na całej powierzchni do podłoża.

### **5.4. Układanie i zasypywanie geosyntetyków**

Geosyntetyki należy układać na podstawie planu, określającego wymiary pasm, kierunek postępu robót, kolejność układania pasm, szerokość zakładów, sposób łączenia, mocowania tymczasowego itp. Wskazany jest kierunek układania „pod górę”.

Geosyntetyki należy tak układać, by pasma leżały poprzecznie do kierunku zasypywania. Zakłady sąsiednich pasm powinny wynosić 30-50 cm, na podłożu bardzo słabym ( $\text{CBR} \leq 2\%$ ) i nierównym - nawet 100 cm. Jeżeli pokrywana powierzchnia jest węższa niż dwie szerokości pasma, to można je układać wzdłuż osi. Należy wówczas szczególnie przestrzegać zachowania zakładu pasm. Aby zapobiec przemieszczaniu np. przez wiatr, pasma należy przymocować (np. wbitymi w grunt prętami w kształcie U) lub chwilowo obciążyć (np. pryzmami gruntu, workami z gruntem itp.). W uzasadnionych przypadkach wymagane jest łączenie pasm, najczęściej na budowie za pomocą zszycia, połączeń specjalnych itp.

Jeżeli szerokość wyrobu nie jest dostosowana do wymiarów konstrukcji, to rolki materiału można ciąć na potrzebny wymiar za pomocą odpowiednich urządzeń, np. piły mechanicznej. Nie należy przy tym dopuszczać do miejscowego topienia materiału, aby nie spowodować sklejanía warstw rolki.

Zasypywanie powinno następować od czoła pasma na ułożony materiał, po czym zasyпка jest rozkładana na całej powierzchni odpowiednim urządzeniem, najczęściej spycharką, a tylko wyjątkowo ręcznie. Duże kamienie nie powinny być zrzucane z większej wysokości, by nie niszczyć geosyntetyków. Pasma należy układać „dachówkowo”, aby przesuwanie zasyпки nie powodowało podrywania materiału.

Niedopuszczalny jest ruch pojazdów gąsienicowych, walców okołkowanych i innych ciężkich maszyn bezpośrednio po ułożonym materiale geotekstylnym. Wymagana jest warstwa zasyпки co najmniej 12 cm równa dolnej warstwie podbudowy wbudowywana za pomocą koparki podsiebiernej. Zabronione jest wbudowywanie I warstw podbudowy za pomocą spycharek oraz równiarek. Za zgodą Inspektora Nadzoru można dopuścić ruch ciężkich pojazdów kołowych po materiale, jeśli powstanie kolein powoduje wybranie luzów i napięcie materiału, dzięki czemu lepiej przeciwdziała on odkształceniom gruntu. Koleiny następnie wypełnia się zasypką.

Sposób wykonania nasypu powinien być zgodny z ustaleniami dokumentacji projektowej i odpowiadać wymaganiom SST D-02.00.00 [3].

## **6. KONTROLA JAKOŚCI ROBÓT**

### **6.1. Ogólne zasady kontroli jakości robót**

Ogólne zasady kontroli jakości robót podano w SST D-M-00.00.00 „Wymagania ogólne” [1] pkt 6.

### **6.2. Badania przed przystąpieniem do robót**

Przed przystąpieniem do robót Wykonawca powinien:

- uzyskać wymagane dokumenty, dopuszczające wyroby budowlane do obrotu i powszechnego stosowania (certyfikaty na znak bezpieczeństwa, aprobaty techniczne, certyfikaty zgodności, deklaracje zgodności, ew. badania materiałów wykonane przez dostawców itp.),
- sprawdzić cechy zewnętrzne gotowych materiałów z tworzyw.

Wszystkie dokumenty oraz wyniki badań Wykonawca przedstawia Inspektorowi Nadzoru do akceptacji.

### **6.3. Badania w czasie robót**

Częstotliwość oraz zakres badań i pomiarów, które należy wykonać w czasie robót podaje tablica 1.

Tablica 1. Częstotliwość oraz zakres badań i pomiarów w czasie robót

Lp.	Wyszczególnienie badań i pomiarów	Częstotliwość badań	Wartości dopuszczalne
1	Oczyszczenie i wyrównanie terenu	Całe podłoże	Wg pktu 5.3
2	Zgodność z dokumentacją projektową	Kontrola bieżąca	Wg dokumentacji projektowej
3	Prawidłowość ułożenia geosyntetyku, przyleganie do gruntu, wymiary, wielkość zakładu itp.	Jw.	Wg dokumentacji projektowej, aprobaty technicznej i pktu 5.4
4	Zabezpieczenie geosyntetyku przed przemieszczeniem, prawidłowość połączeń, zakotwień, balastu itp.	Jw.	Jw.
5	Wykonanie nasypu	Jw.	Wg SST D-02.00.00
6	Przestrzeganie ograniczeń ruchu roboczego pojazdów	Jw.	Wg pktu 5.4

Tablica 1.1. Wymagania dla wyrobów geotekstylnych przedstawia tablica poniżej

Lp.	Właściwość	Metoda badań wg	Oznaczenie funkcji zbrojenia i wzmocnienia
1	Wytrzymałość na rozciąganie <sup>b)</sup>	PN-EN ISO 10319	≥16kN/m
2	Przebiecie CBR	PN-EN 918	≥2350N

Tablica 1.2. Właściwości wyrobów geotekstylnych

Lp.	Właściwość	Metoda badań wg	Oznaczenie funkcji zbrojenia i wzmocnienia
1	Wytrzymałość na rozciąganie <sup>b)</sup>	PN-EN ISO 10319	H
2	Wydłużenie przy maksymalnym obciążeniu	PN-EN ISO 10319	H
3	Wytrzymałość na rozciąganie szwów i połączeń	PN-EN ISO 10321	S
4	Przebiecie statyczne (CBR) <sup>a),b)</sup>	PN-EN ISO 12236	H
5	Przebiecie dynamiczne	PN-EN 918	H
6	Tarcie	EN ISO 12987	A
7	Pełzanie przy rozciąganiu	PN- ISO 13431	S
8	Uszkodzenia podczas wbudowania	ENV ISO 10722-1	A
9	Charakterystyczna wielkość porów	PN-EN ISO 12956	–
10	Wodoprzepuszczalność w kierunku prostopadłym do powierzchni	PN-EN ISO 11058	A
11	Trwałość	EN 13249 zał. B	H
12.1	Odporność na starzenie w warunkach atmosferycznych	EN 12224	A
12.2	Odporność na degradację chemiczną	ENV ISO 12960 lub ENV ISO 13438 EN 12447	S
12.3	Odporność na degradację mikro-biologiczną	EN 12225	S

### Oznaczenia:

- H - właściwość o znaczeniu zasadniczym
- A - właściwość ważna we wszystkich warunkach stosowania
- S - właściwość ważna w specyficznych warunkach stosowania
- - właściwość nieistotna dla danej funkcji

### Uwagi:

- a) badanie to może nie mieć zastosowania w przypadku niektórych wyrobów, np. georusztów
- b) oznaczenie "H" w przypadku właściwości mechanicznych (wytrzymałość na rozciąganie i przebicie statyczne) oznacza, że producent powinien zapewnić dane z obu badań. W specyfikacji wyrobu wystarczy zamieścić tylko jeden z tych parametrów

## **7. OBMIAR ROBÓT**

### **7.1. Ogólne zasady obmiaru robót**

Ogólne zasady obmiaru robót podano w STWiOR D-M-00.00.00 „Wymagania ogólne” [1] pkt 7.

### **7.2. Jednostka obmiarowa**

Jednostką obmiarową jest:

- m<sup>2</sup> (metr kwadratowy), przy układaniu geosyntetyku,
- Jednostki obmiarowe innych robót są ustalone w osobnych pozycjach kosztorysowych.

## **8. ODBIÓR ROBÓT**

### **8.1. Ogólne zasady odbioru robót**

Ogólne zasady odbioru robót podano w STWiOR D-M-00.00.00 „Wymagania ogólne” [1] pkt 8.

Roboty uznaje się za wykonane zgodnie z dokumentacją projektową, SST i wymaganiami Inspektora Nadzoru, jeżeli wszystkie pomiary i badania z zachowaniem tolerancji według pktu 6 dały wyniki pozytywne.

### **8.2. Odbiór robót zanikających i ulegających zakryciu**

Odbiorowi robót zanikających i ulegających zakryciu podlegają:

- przygotowanie podłoża,
- ułożenie geosyntetyku.

Odbiór tych robót powinien być zgodny z wymaganiami pktu 8.2. STWiOR D-M-00.00.00 „Wymagania ogólne” [1].

## **9. PODSTAWA PŁATNOŚCI**

### **9.1. Ogólne ustalenia dotyczące podstawy płatności**

Ogólne ustalenia dotyczące podstawy płatności podano w STWiOR D-M-00.00.00 „Wymagania ogólne” [1] pkt 9.

### **9.2. Cena jednostki obmiarowej**

Cena wykonania każdej jednostki obmiarowej obejmuje:

- prace pomiarowe,

- oznakowanie robót,
- przygotowanie podłoża,
- odwodnienie terenu robót,
- dostarczenie materiałów i sprzętu,
- przeprowadzenie pomiarów i badań wymaganych w niniejszej specyfikacji technicznej,
- odwiezienie sprzętu.

Dodatkowo cena wykonania 1 m<sup>2</sup> układania geosyntetyku obejmuje:

- wykonanie robót przygotowawczych,
- ułożenie geosyntetyku z uwzględnieniem zakładów wymaganych przez technologię wbudowania materiału
- zabicie szpilek mocujących.

Cena wykonania nie obejmuje robót innych, które powinny być ujęte w osobnych pozycjach kosztorysowych.

## **10. przepisy związane**

### **10.1. Ogólne specyfikacje techniczne (STWiOR)**

- |                 |                       |
|-----------------|-----------------------|
| 1. D-M-00.00.00 | Wymagania ogólne      |
| 2. D-01.00.00   | Roboty przygotowawcze |
| 3. D-02.00.00   | Roboty ziemne         |

### **10.2. Inne dokumenty**

4. Wytyczne wzmacniania podłoża gruntowego w budownictwie drogowym.  
GDDP - IBDiM, Warszawa, 2002

## **SPECYFIKACJA TECHNICZNA WYKONANIA I ODBIORU ROBÓT**

### **D - 04.02.01 WARSTWA ODSĄCZAJĄCA**

#### **1. WSTĘP**

##### **1.1. Przedmiot STWiOR**

Przedmiotem niniejszej specyfikacji technicznej są wymagania dotyczące wykonania i odbioru robót związanych z wykonaniem warstwy odsączającej **w ramach budowy infrastruktury parkowej - ścieżek spacerowych, pomostu rekreacyjnego wraz z montażem ławek parkowych i koszy na odpady komunalne, na podstawie koncepcji programowo – przestrzennej pn.: „Jezioro Baba – park przy ulicy Mokrej”**.

##### **1.2. Zakres stosowania STWiOR**

Specyfikacja Techniczna jest stosowana jako dokument przetargowy i kontraktowy przy zlecaniu i realizacji robót wymienionych w punkcie 1.1.

##### **1.3. Zakres robót objętych STWiOR**

Ustalenia zawarte w niniejszej specyfikacji dotyczą zasad prowadzenia robót związanych z wykonaniem:

- a. warstwy materaca z pospółki różnoziarnistej gr. 30 cm  
zgodnie z przedmiarem robót oraz dokumentacją techniczną.

##### **1.4. Określenia podstawowe**

Określenia podstawowe są zgodne z obowiązującymi, odpowiednimi polskimi normami i z określeniami podanymi w STWiOR D-M-00.00.00 „Wymagania ogólne” pkt 1.4.

##### **1.5. Ogólne wymagania dotyczące robót**

Ogólne wymagania dotyczące robót podano w STWiOR D-M-00.00.00 „Wymagania ogólne” pkt 1.5.

#### **2. Materiały**

##### **2.1. Ogólne wymagania dotyczące materiałów**

Ogólne wymagania dotyczące materiałów, ich pozyskiwania i składowania, podano w STWiOR D-M-00.00.00 „Wymagania ogólne” pkt 2.

##### **2.2. Rodzaje materiałów**

Materiałami stosowanymi przy wykonywaniu warstw odsączających są:

- piaski,
- żwir i mieszanka.

##### **2.3. Wymagania dla kruszywa**

Kruszywa do wykonania warstw odsączających powinny spełniać następujące warunki:

- a) szczelności, określony zależnością:

$$\frac{D_{15}}{d_{85}} \leq 5$$

gdzie:



$D_{15}$  - wymiar sita, przez które przechodzi 15% ziarn warstwy odcinającej lub odsączającej

$d_{85}$  - wymiar sita, przez które przechodzi 85% ziarn gruntu podłoża.

Dla materiałów stosowanych przy wykonywaniu warstw odsączających warunków szczelności musi być spełniony, gdy warstwa ta nie jest układana na warstwie odcinającej.

b) zagęszczalności, określony zależnością:

$$U = \frac{d_{60}}{d_{10}} \geq 3$$

gdzie:

$U$  - wskaźnik różnoziarnistości,

$d_{60}$  - wymiar sita, przez które przechodzi 60% kruszywa tworzącego warstwę odcinającą,

$d_{10}$  - wymiar sita, przez które przechodzi 10% kruszywa tworzącego warstwę odcinającą.

Piasek stosowany do wykonywania warstw odsączających i odcinających powinien spełniać wymagania normy PN-B-11113 [5] dla gatunku 1 i 2.

Żwir i mieszanka stosowane do wykonywania warstw odsączających i odcinających powinny spełniać wymagania normy PN-B-11111 [3], dla klasy I i II.

Miał kamienny do warstw odsączających i odcinających powinien spełniać wymagania normy PN-B-11112 [4].

## **2.4. Składowanie materiałów**

### **2.4.1. Składowanie kruszywa**

Jeżeli kruszywo przeznaczone do wykonania warstwy odsączającej nie jest wbudowane bezpośrednio po dostarczeniu na budowę i zachodzi potrzeba jego okresowego składowania, to Wykonawca robót powinien zabezpieczyć kruszywo przed zanieczyszczeniem i zmieszaniem z innymi materiałami kamiennymi. Podłoże w miejscu składowania powinno być równe, utwardzone i dobrze odwodnione.

## **3. Sprzęt**

### **3.1. Ogólne wymagania dotyczące sprzętu**

Ogólne wymagania dotyczące sprzętu podano w STWiOR D-M-00.00.00 „Wymagania ogólne” pkt 3.

### **3.2. Sprzęt do wykonania robót**

Wykonawca przystępujący do wykonania warstwy odsączającej powinien wykazać się możliwością korzystania z następującego sprzętu:

- koparek,
- walców statycznych,
- płyt wibracyjnych lub ubijaków mechanicznych.

## **4. Transport**

### **4.1. Ogólne wymagania dotyczące transportu**

Ogólne wymagania dotyczące transportu podano w STWiOR D-M-00.00.00 „Wymagania ogólne” pkt 4.

### **4.2. Transport kruszywa**

Kruszywa można przewozić dowolnymi środkami transportu w warunkach zabezpieczających je przed zanieczyszczeniem, zmieszaniem z innymi materiałami, nadmiernym wysuszeniem i zawilgoceniem.

## **5. Wykonanie robót**

### **5.1. Ogólne zasady wykonania robót**

Ogólne zasady wykonania robót podano w STWiOR D-M-00.00.00 „Wymagania ogólne” pkt 5.

### **5.2. Przygotowanie podłoża**

Podłoże gruntowe powinno spełniać wymagania określone w STWiOR D-02.01.01 „Roboty ziemne” oraz D-04.01.01 „Koryto wraz z profilowaniem i zagęszczaniem podłoża”.

Warstwy odsączająca powinny być wytyczone w sposób umożliwiający wykonanie ich zgodnie z dokumentacją projektową, z tolerancjami określonymi w niniejszych specyfikacjach.

Paliki lub szpilki powinny być ustawione w punktach charakterystycznych, lub w inny sposób zaakceptowany przez Inżyniera.

Rozmieszczenie palików lub szpilek powinno umożliwiać naciągnięcie sznurków lub linek do wytyczenia robót w odstępach nie większych niż co 10 m.

### **5.3. Wbudowanie i zagęszczanie kruszywa**

Kruszywo powinno być rozkładane w warstwie o jednakowej grubości, przy użyciu równiarki, z zachowaniem wymaganych spadków i rzędnych wysokościowych. Grubość rozłożonej warstwy luźnego kruszywa powinna być taka, aby po jej zagęszczeniu osiągnięto grubość projektowaną.

W miejscach, w których widoczna jest segregacja kruszywa należy przed zagęszczeniem wymienić kruszywo na materiał o odpowiednich właściwościach.

Natychmiast po końcowym wyprofilowaniu warstwy odsączającej należy przystąpić do jej zagęszczania.

Zagęszczanie nawierzchni o jednostronnym spadku należy rozpoczynać od dolnej krawędzi i przesuwając pasami podłużnymi częściowo nakładającymi się, w kierunku jej górnej krawędzi.

Nierówności lub zagłębienia powstałe w czasie zagęszczania powinny być wyrównywane na bieżąco przez spulchnienie warstwy kruszywa i dodanie lub usunięcie materiału, aż do otrzymania równej powierzchni.

W miejscach niedostępnych dla walców warstwa odsączająca powinna być zagęszczana płytami wibracyjnymi lub ubijakami mechanicznymi.

Zagęszczanie należy kontynuować do osiągnięcia wskaźnika zagęszczenia nie mniejszego od 1,0 według normalnej próby Proctora, przeprowadzonej według PN-B-04481 [1]. Wskaźnik zagęszczenia należy określać zgodnie z BN-77/8931-12 [8].

W przypadku, gdy gruboziarnisty materiał wbudowany w warstwę odsączającą, uniemożliwia przeprowadzenie badania zagęszczenia według normalnej próby Proctora, kontrolę zagęszczenia należy oprzeć na metodzie obciążeń płytowych. Należy określić pierwotny i wtórny moduł odkształcenia warstwy według BN-64/8931-02 [6]. Stosunek wtórnego i pierwotnego modułu odkształcenia nie powinien przekraczać 2,2.

Wilgotność kruszywa podczas zagęszczania powinna być równa wilgotności optymalnej z tolerancją od -20% do +10% jej wartości. W przypadku, gdy wilgotność kruszywa jest wyższa od wilgotności optymalnej, kruszywo należy osuszyć przez mieszanie i napowietrzanie. W przypadku, gdy wilgotność kruszywa jest niższa od wilgotności optymalnej, kruszywo należy zwilżyć określoną ilością wody i równomiernie wymieszać.

#### **5.4. Utrzymanie warstwy odsączającej**

Warstwa odsączająca po wykonaniu, a przed ułożeniem następnej warstwy powinny być utrzymywane w dobrym stanie.

Nie dopuszcza się ruchu budowlanego po wykonanej warstwie odsączającej.

W przypadku warstwy z kruszywa dopuszcza się ruch pojazdów koniecznych dla wykonania wyżej leżącej warstwy nawierzchni.

Koszt napraw wynikłych z niewłaściwego utrzymania warstwy obciąża Wykonawcę robót.

### **6. Kontrola jakości robót**

#### **6.1. Ogólne zasady kontroli jakości robót**

Ogólne zasady kontroli jakości robót podano w STWiOR D-M-00.00.00 „Wymagania ogólne” pkt 6.

#### **6.2. Badania przed przystąpieniem do robót**

Przed przystąpieniem do robót Wykonawca powinien wykonać badania kruszyw przeznaczonych do wykonania robót i przedstawić wyniki tych badań Inżynierowi. Badania te powinny obejmować wszystkie właściwości kruszywa określone w p. 2.3.

#### **6.3. Badania w czasie robót**

##### **6.3.1. Częstotliwość oraz zakres badań i pomiarów**

Częstotliwość oraz zakres badań i pomiarów dotyczących cech geometrycznych i zagęszczenia warstwy odsączającej podaje tablica 1.

Tablica 1. Częstotliwość oraz zakres badań i pomiarów warstwy odsączającej

Lp.	Wyszczególnienie badań i pomiarów	Minimalna częstotliwość badań i pomiarów
1	Szerokość warstwy	2 razy
2	Równość podłużna	2 razy
3	Równość poprzeczna	2 razy
4	Spadki poprzeczne *)	2 razy
5	Rzędne wysokościowe	-
6	Ukształtowanie osi w planie *)	-
7	Grubość warstwy	Podczas budowy: w 3 punktach Przed odbiorem: w 3 punktach
8	Zagęszczenie warstwy	w 2 punktach

\*) Dodatkowe pomiary spadków poprzecznych i ukształtowania osi w planie należy wykonać w punktach głównych łuków poziomych.

#### **6.3.2. Szerokość warstwy**

Szerokość warstwy nie może się różnić od szerokości projektowanej o więcej niż +10 cm, -5 cm.

#### **6.3.3. Równość warstwy**

Nierówności podłużne warstwy odsączającej należy mierzyć 4 metrową łata, zgodnie z normą BN-68/8931-04 [7].

Nierówności poprzeczne warstwy odsączającej należy mierzyć 4 metrową łata.

Nierówności nie mogą przekraczać 15 mm.

#### **6.3.4. Spadki poprzeczne**

Spadki poprzeczne warstwy odcinającej na prostych i łukach powinny być zgodne z dokumentacją projektową z tolerancją  $\pm 0,5\%$ .

#### **6.3.5. Rzędne wysokościowe**

Różnice pomiędzy rzędnymi wysokościowymi warstwy i rzędnymi projektowanymi nie powinny przekraczać +1 cm i -2 cm.

#### **6.3.6. Grubość warstwy**

Grubość warstwy powinna być zgodna z określoną w dokumentacji projektowej z tolerancją +1 cm, -1 cm.

Jeżeli warstwa, ze względów technologicznych, została wykonana w dwóch warstwach, należy mierzyć łączną grubość tych warstw.

Na wszystkich powierzchniach wadliwych pod względem grubości Wykonawca wykona naprawę warstwy przez spulchnienie warstwy na głębokość co najmniej 10 cm, uzupełnienie nowym materiałem o odpowiednich właściwościach, wyrównanie i ponowne zagęszczenie.

Roboty te Wykonawca wykona na własny koszt. Po wykonaniu tych robót nastąpi ponowny pomiar i ocena grubości warstwy, według wyżej podanych zasad na koszt Wykonawcy.

#### **6.3.8. Zagęszczenie warstwy**

Wskaźnik zagęszczenia warstwy odsączającej, określony wg BN-77/8931-12 [8] nie powinien być mniejszy od 1.

Jeżeli jako kryterium dobrego zagęszczenia warstwy stosuje się porównanie wartości modułów odkształcenia, to wartość stosunku wtórnego do pierwotnego modułu odkształcenia, określonych zgodnie z normą BN-64/8931-02 [6], nie powinna być większa od 2,2.

Wilgotność kruszywa w czasie zagęszczenia należy badać według PN-B-06714-02 [2]. Wilgotność kruszywa powinna być równa wilgotności optymalnej z tolerancją od -20% do +10%.

### **6.4. Zasady postępowania z odcinkami wadliwie wykonanymi**

Wszystkie powierzchnie, które wykazują większe odchylenia cech geometrycznych od określonych w p. 6.3, powinny być naprawione przez spulchnienie do głębokości co najmniej 10 cm, wyrównane i powtórnie zagęszczone. Dodanie nowego materiału bez spulchnienia wykonanej warstwy jest niedopuszczalne.

## **7. Obmiar robót**

### **7.1. Ogólne zasady obmiaru robót**

Ogólne zasady obmiaru robót podano w STWiOR D-M-00.00.00 „Wymagania ogólne” pkt 7.

### **7.2. Jednostka obmiarowa**

Jednostką obmiarową jest m<sup>2</sup> (metr kwadratowy) warstwy odsączającej.

## **8. Odbiór robót**

Ogólne zasady odbioru robót podano w STWiOR D-M-00.00.00 „Wymagania ogólne” pkt 8.

Roboty uznaje się za wykonane zgodnie z dokumentacją projektową, STWiOR i wymaganiami Inżyniera, jeżeli wszystkie pomiary i badania z zachowaniem tolerancji wg pkt 6 dały wyniki pozytywne.

## **9. Podstawa płatności**

### **9.1. Ogólne ustalenia dotyczące podstawy płatności**

Ogólne ustalenia dotyczące podstawy płatności podano w STWiOR D-M-00.00.00 „Wymagania ogólne” pkt 9.

### **9.2. Cena jednostki obmiarowej**

Cena wykonania 1m<sup>2</sup> warstwy odsączającej z kruszywa obejmuje:

- prace pomiarowe,
- dostarczenie i rozłożenie na uprzednio przygotowanym podłożu warstwy materiału o grubości i jakości określonej w dokumentacji projektowej i specyfikacji technicznej,
- wyrównanie ułożonej warstwy do wymaganego profilu,
- zagęszczenie wyprofilowanej warstwy,
- przeprowadzenie pomiarów i badań laboratoryjnych wymaganych w specyfikacji technicznej,
- utrzymanie warstwy.

## **10. Przepisy związane**

### **10.1. Normy**

- |    |                  |  |
|----|------------------|--|
| 1. | PN-B-04481       | Grunty budowlane. Badania próbek gruntu  |
| 2. | PN-B-06714-02    | Kruszywa mineralne. Badania. Oznaczanie wilgotności  |
| 3. | PN-EN-13043:2004 | Kruszywa do mieszanek bitumicznych i powierzchniowych utrwale stosowanych na drogach, lotniskach i innych powierzchniach przeznaczonych do ruchu |
| 4. | BN-64/8931-02    | Drogi samochodowe. Oznaczanie modułu odkształcenia nawierzchni podatnych i podłoża przez obciążenie płytą  |
| 5. | BN-68/8931-04    | Drogi samochodowe. Pomiar równości nawierzchni planografem i   |
| 6. | BN-77/8931-12    | Oznaczanie wskaźnika zagęszczenia gruntu   |

### **10.2. Inne dokumenty**

Wytyczne budowy nasypów komunikacyjnych na słabym podłożu z zastosowaniem geotekstyliów, IBDiM, Warszawa 1986.

## **SPECYFIKACJA TECHNICZNA WYKONANIA I ODBIORU ROBÓT**

### **D-04.04.02 PODBUDOWA ZASADNICZA Z KRUSZYW**

### **NIEZWIĄZANYCH**

#### **1. Wstęp**

##### **1.1. Przedmiot STWiOR**

Przedmiotem niniejszej specyfikacji technicznej są wymagania dotyczące wykonania i odbioru robót związanych z wykonaniem podbudowy zasadniczej z mieszanki kruszywa niezwiązanego **w ramach budowy infrastruktury parkowej - ścieżek spacerowych, pomostu rekreacyjnego wraz z montażem ławek parkowych i koszy na odpady komunalne, na podstawie koncepcji programowo – przestrzennej pn.: „Jezioro Baba – park przy ulicy Mokrej”.**

##### **1.2. Zakres stosowania STWiOR**

Specyfikacja Techniczna jest stosowana jako dokument przetargowy i kontraktowy przy zlecaniu i realizacji robót wymienionych w punkcie 1.1

##### **1.3. Zakres robót objętych STWiOR**

Ustalenia zawarte w niniejszej specyfikacji dotyczą zasad prowadzenia robót związanych z wykonaniem i odbiorem podbudowy zasadniczej z mieszanki kruszywa niezwiązanego, tj. ziarnistego materiału o określonym składzie, w procesie technologicznym, polegającym na odpowiednim zagęszczeniu przy optymalnej wilgotności mieszanki gr. 10 i gr. 15 cm, oraz zasyпка przyczółka zgodnie z przedmiarem i dokumentacją projektową.

Mieszanka niezwiązana może być wytworzona z kruszyw naturalnych, sztucznych, kruszyw z recyklingu oraz mieszanin tych kruszyw w określonych proporcjach.

Podbudowa zasadnicza, stanowiąca górną część podbudowy w nawierzchni drogowej, zapewnia przenoszenie obciążeń z warstw wyżej leżących na warstwę podbudowy pomocniczej i podłoże.

##### **1.4. Określenia podstawowe**

**1.4.1.** Mieszanka niezwiązana – ziarnisty materiał, zazwyczaj o określonym składzie ziarnowym (od  $d=0$  do  $D$ ), który jest stosowany do wykonania ulepszanego podłoża gruntowego oraz warstw konstrukcji nawierzchni dróg. Mieszanka niezwiązana może być wytworzona z kruszyw naturalnych, sztucznych, z recyklingu lub mieszaniny tych kruszyw w określonych proporcjach.

**1.4.2.** Kategoria – charakterystyczny poziom właściwości kruszywa lub mieszanki niezwiązanej, wyrażony, jako przedział wartości lub wartość graniczna. Nie ma zależności pomiędzy kategoriami różnych właściwości.

**1.4.3.** Kruszywo – materiał ziarnisty stosowany w budownictwie, który może być naturalny, sztuczny lub z recyklingu.

**1.4.4.** Kruszywo naturalne – kruszywo ze złóż naturalnych pochodzenia mineralnego, które może być poddane wyłącznie obróbce mechanicznej. Kruszywo naturalne jest uzyskiwane z mineralnych surowców naturalnych występujących w przyrodzie, jak żwir, piasek, żwir kruszony, kruszywo z mechanicznie rozdrobnionych skał, nadziarna żwirowego lub otoczków.

**1.4.5.** Kruszywo sztuczne – kruszywo pochodzenia mineralnego, uzyskiwane w wyniku procesu przemysłowego obejmującego obróbkę termiczną lub inną modyfikację. Do



kruszywa sztucznego zalicza się w szczególności kruszywo z żużli: wielkopieczowych, stalowniczych i pomiedziowych.

**1.4.6.** Kruszywo z recyklingu – kruszywo powstałe w wyniku przeróbki materiału zastosowanego uprzednio w budownictwie.

**1.4.7.** Kruszywo kamienne – kruszywo z mineralnych surowców jak żwir kruszony, mechanicznie rozdrobnione skały, nadziarno żwirowe.

**1.4.8.** Kruszywo żużlowe z żużla wielkopieczowego – kruszywo składające się głównie ze skrzystalizowanych krzemianów lub glinokrzemianów wapnia i magnezu uzyskanych przez powolne schładzanie powietrzem ciekłego żużla wielkopieczowego. Proces chłodzenia może odbywać się przy kontrolowanym dodawaniu wody. Chłodzony powietrzem żużel wielkopieczowy twardnieje dzięki reakcji hydraulicznej lub karbonatyzacji.

**1.4.9.** Kruszywo żużlowe z żużla stalowniczego – kruszywo składające się głównie ze skrzystalizowanego krzemianu wapnia i ferrytu zawierającego CaO, SiO<sub>2</sub>, MgO oraz tlenek żelaza. Kruszywo otrzymuje się przez powolne schładzanie powietrzem ciekłego żużla stalowniczego. Proces chłodzenia może odbywać się przy kontrolowanym dodawaniu wody.

**1.4.10.** Kategoria ruchu (KR1+KR6) – obciążenie drogi ruchem samochodowym, wyrażone w osiach obliczeniowych (100 kN) według „Katalogu typowych konstrukcji nawierzchni podatnych i półsztywnych”. Generalna Dyrekcja Dróg Publicznych – Instytut Badawczy Dróg i Mostów, Warszawa 1997 [22].

**1.4.11.** Kruszywo grube (wg PN-EN 13242) – oznaczenie kruszywa o wymiarach ziaren  $d$  (dolnego) równym lub większym niż 1 mm oraz  $D$  (górnego) większym niż 2 mm.

**1.4.12.** Kruszywo drobne (wg PN-EN 13242) – oznaczenie kruszywa o wymiarach ziaren  $d$  równym 0 oraz  $D$  równym 6,3 mm lub mniejszym.

**1.4.13.** Kruszywo o ciągłym uziarnieniu (wg PN-EN 13242) – kruszywo stanowiące mieszankę kruszyw grubych i drobnych, w której  $D$  jest większe niż 6,3 mm.

**1.4.14.** Destrukt asfaltowy – materiał drogowy pochodzący z frezowania istniejących warstw z mieszanek mineralno-asfaltowych (mma) lub z przekruszenia kawałków warstw nawierzchni asfaltowych oraz niewbudowanych partii mma, który został ujednolicony pod względem składu oraz co najmniej przesiany, w celu odrzucenia dużych kawałków mma (nadziarno nie większe od 1,4  $D$  mieszanki niezwiązanej).

**1.4.15.** Kruszywo słabe – kruszywo przewidziane do zastosowania w mieszance przeznaczonej do wykonywania warstw nawierzchni drogowej lub podłoża ulepszanego, które charakteryzuje się różnicami w uziarnieniu przed i po 5-krotnym zagęszczeniu metodą Proctora, przekraczającymi  $\pm 8\%$ . Uziarnienie kruszywa należy sprawdzać na sitach przewidzianych do kontroli uziarnienia wg PN-EN 13285 i niniejszej OST. O zakwalifikowaniu kruszywa do kruszyw słabych decyduje największa różnica wartości przesiewów na jednym z sit kontrolnych.

**1.4.16.** Podbudowa – dolna część konstrukcji nawierzchni drogi, służąca do przenoszenia obciążeń z ruchu na podłoże. Podbudowa może składać się z podbudowy zasadniczej i pomocniczej, które mogą być wykonywane w kilku warstwach technologicznych.

**1.4.17.** Podbudowa zasadnicza – warstwa zapewniająca przenoszenie obciążeń z warstw wyżej leżących na warstwę podbudowy pomocniczej lub podłoże.

**1.4.18.** Symbole i skróty dodatkowe

% m/m    procent masy,

NR        brak konieczności badania danej cechy,

CRB kalifornijski wskaźnik nośności, %

SDV obszar uziarnienia, w którym powinna się mieścić krzywa uziarnienia mieszanki (S) deklarowana przez dostawcę/producenta,

ZKP zakładowa kontrola produkcji.

**1.4.19.** Pozostałe określenia podstawowe są zgodne z obowiązującymi, odpowiednimi polskimi normami i z definicjami podanymi w STWiOR D-M-00.00.00 „Wymagania ogólne” [1], pkt 1.4.

## **1.5. Ogólne wymagania dotyczące robót**

Ogólne wymagania dotyczące robót podano w STWiOR D-M-00.00.00 „Wymagania ogólne” [1], pkt 1.5.

## **2. Materiały**

### **2.1. Ogólne wymagania dotyczące materiałów**

Ogólne wymagania dotyczące materiałów, ich pozyskiwania i składowania, podano w STWiOr D-M-00.00.00 „Wymagania ogólne” [1], pkt 2.

### **2.2. Materiały do wykonania robót**

#### **2.2.1.** Zgodność materiałów z dokumentacją projektową

Materiały do wykonania robót powinny być zgodne z ustaleniami dokumentacji projektowej lub STWiOR.

#### **2.2.2.** Materiały wchodzące w skład mieszanki

Materiałami stosowanymi do wytwarzania mieszanek z kruszywa niezwiązanego są:

- kruszywo,
- woda do zraszania kruszywa.

#### **2.2.3.** Kruszywa

Do mieszanek można stosować następujące rodzaje kruszyw:

- a) kruszywo naturalne lub sztuczne,

Wymagania wobec kruszywa do warstwy podbudowy zasadniczej przedstawia tablica

1.

Mieszanki o górnym wymiarze ziaren (D) większym niż 80 mm nie są objęte normą PN-EN 13285 [17] i niniejszą STWiOR.

Tablica 1. Wymagania według WT-4 [20] i PN-EN 13242 [16] wobec kruszyw do mieszanek niezwiązanych w warstwie podbudowy zasadniczej

Skróty użyte w tablicy: Kat. – kategoria właściwości, Dekl – deklarowana, wsk. – wskaźnik, wsp. – współczynnik, roz. -rozdział

Właściwość kruszywa	Metoda badania wg	Wymagania wobec kruszywa do mieszanek niezwiązanych, przeznaczonych do zastosowania w warstwie podbudowy zasadniczej pod nawierzchnią drogi obciążonej ruchem kategorii KR1 ÷ KR6	
		Punkt PN-EN 13242	Wymagania
Zestaw sit #	-	4.1-4.2	0,063; 0,5; 1; 2; 4; 5,6; 8; 11,2; 16; 22,4; 31,5; 45; 63 i 90 mm (zestaw podstawowy plus zestaw 1) Wszystkie frakcje dozwolone
Uziarnienie	PN-EN 933-1[5]	4.3.1	Kruszywo grube: kat. G <sub>C</sub> 80/20, kruszywo drobne: kat. G <sub>F</sub> 80, kruszywo o ciągłym uziarnieniu: kat. G <sub>A</sub> 75. Uziarnienie mieszanek kruszywa wg rysunków 1÷3
Ogólne granice i tolerancje uziarnienia kruszywa grubego na sitach pośrednich	PN-EN 933-1 [5]	4.3.2	Kat. GT <sub>C</sub> 20/15 (tj. dla stosunku D/d ≥2 i sita o pośrednich wymiarach D/1,4 ogólne granice wynoszą 20-70% przechodzącej masy i graniczne odchylenia od typowego uziarnienia deklarowanego przez producenta wynoszą ±15%)
Tolerancje typowego uziarnienia kruszywa drobnego i kruszywa o ciągłym uziarnieniu	PN-EN 933-1 [5]	4.3.3	Kruszywo drobne: kat. GT <sub>F</sub> 10 (tj. procent masy przechodzącej przez sito górne D: ±5%, sito D/2: ±10%, sito 0,063 mm: ±3%).Kruszywo o ciągłym uziarnieniu: kat. GT <sub>A</sub> 20 (tj. procent masy przechodzącej przez sito górne D: ±5%, sito D/2: ±20%, sito 0,063 mm: ±4%)
Kształt kruszywa grubego – maksymalne wartości wskaźnika płaskości	PN-EN 933-3 [6]	4.4	Kat. FI <sub>50</sub> (tj. maksymalna wartość wskaźnika płaskości wynosi ≤ 50)
Kształt kruszywa grubego – maksymalne wartości wskaźnika kształtu	PN-EN 933-4 [7]	4.4	Kat. SI <sub>55</sub> (tj. maksymalna wartość wskaźnika kształtu wynosi ≤ 55)
Kategorie procentowych zawartości ziaren o powierzchni przekruszonej lub łamanych oraz ziaren całkowicie zaokrąglonych w kruszywie grubym	PN-EN 933-5 [8]	4.5	Kat. C <sub>90/3</sub> (tj. masa ziarn przekruszonych lub łamanych wynosi 90 do 100 %, a masa ziarn całkowicie zaokrąglonych wynosi 0 do 3 %)
Zawartość pyłów w kruszywie grubym*)	PN-EN 933-1 [5]	4.6	Kat. f <sub>Dekl</sub> (tj. masa frakcji przechodzącej przez sito 0,063 mm jest > 4)
Zawartość pyłów w	PN-EN	4.6	Kat. f <sub>Dekl</sub> (tj. masa frakcji przechodzącej

kruszywie drobnym <sup>*)</sup>	933-1 [5]		przez sito 0,063 mm jest > 22)
Jakość pyłów	-	4.7	Właściwość niebadana na pojedynczych frakcjach, a tylko w mieszankach wg wymagań dla mieszanek
Odporność na rozdrabnianie kruszywa grubego	PN-EN 1097-2 [10]	5.2	Kat. LA <sub>40</sub> (tj. maksymalna wartość współczynnika Los Angeles ≤ 40 **))
Odporność na ścieranie kruszywa grubego	PN-EN 1097-1 [9]	5.3	Kat. M <sub>DE</sub> Deklarowana (tj. współczynnik mikro-Devala >50))
Gęstość ziaren	PN-EN 1097-6, roz. 7, 8 i 9 [11]	5.4	Deklarowana
Nasiąkliwość	PN-EN 1097-6, roz. 7, 8 i 9 [11]	5.5 i 7.3.2	Kat. W <sub>cm</sub> NR (tj. brak wymagania) kat. WA <sub>242</sub> *** (tj. maksymalna wartość nasiąkliwości ≤ 2% masy)
Siarczany rozpuszczalne w kwasie	PN-EN 1744-1 [14]	6.2	Kat. AS <sub>NR</sub> (tj. brak wymagania)
Całkowita zawartość siarki	PN-EN 1744-1 [14]	6.3	Kat. S <sub>NR</sub> (tj. brak wymagania)
Stalność objętości żużła stalowniczego	PN-EN 1744-1, roz. 19.3 [14]	6.4.2 .1	Kat. V <sub>5</sub> (tj. pęcznienie ≤ 5 % objętości). Dotyczy żużła z klasycznego pieca tlenowego i elektrycznego pieca łukowego
Rozpad krzemianowy w żużlu wielko- piecowym kawałkowym	PN-EN 1744-1, p. 19.1 [14]	6.4.2 .2	Brak rozpadu
Rozpad żelazawy w żużlu wielkopieco- wym kawałkowym	PN-EN 1744-1, p.19.2 [14]	6.4.2 .3	Brak rozpadu
Składniki rozpuszczalne w wodzie	PN-EN 1744-3 [15]	6.4.3	Brak substancji szkodliwych w stosunku do środowiska wg odrębnych przepisów
Zanieczyszczenia	-	6.4.4	Brak ciał obcych takich jak drewno, szkło i plastik, mogących pogorszyć wyrób końcowy
Zgorzel słoneczna bazaltu	PN-EN 1367-3 [13] i PN-EN 1097-2 [10]	7.2	Kat. SB <sub>LA</sub> Deklarowana (tj. wzrost współczynnika Los Angeles po gotowaniu > 8%)
Mrozoodporność na frakcji kruszy- wa 8/16 mm	PN-EN 1367-1 [12]	7.3.3	Skały magmowe i przeobrażone: kat. F <sub>4</sub> (tj. zamrażanie-rozmrażanie ≤ 4% masy), skały osadowe: kat. F <sub>10</sub> , kruszywa z

			recyklingu: kat. F <sub>10</sub> (F <sub>25</sub> ****)
Skład materiałowy	-	Zał. C	Deklarowany
Istotne cechy środowiskowe	-	Zał. C pkt C.3. 4	Większość substancji niebezpiecznych określonych w dyrektywie Rady 76/769/EWG zazwyczaj nie występuje w źródłach kruszywa pochodzenia mineralnego. Jednak w odniesieniu do kruszyw sztucznych i odpadowych należy badać czy zawartość substancji niebezpiecznych nie przekracza wartości dopuszczalnych wg odrębnych przepisów
<p>*) Łączna zawartość pyłów w mieszance powinna się mieścić w wybranych krzywych granicznych</p> <p>**) Do warstw podbudów zasadniczych na drogach obciążonych ruchem KR5-KR6 dopuszcza się jedynie kruszywa charakteryzujące się odpornością na rozdrabnianie LA≤35</p> <p>***) W przypadku, gdy wymaganie nie jest spełnione, należy sprawdzić mrozoodporność</p> <p>****) Pod warunkiem, gdy zawartość w mieszance nie przekracza 50% m/m</p>			

#### 2.2.4. Woda do zraszania kruszywa

Do zraszania kruszywa należy stosować wodę nie zawierającą składników wpływających szkodliwie na mieszankę kruszywa, ale umożliwiającą właściwe zagęszczenie mieszanki niezwiązanej.

### 3. Sprzęt

#### 3.1. Ogólne wymagania dotyczące sprzętu

Ogólne wymagania dotyczące sprzętu podano w STWiOR D-M-00.00.00 „Wymagania ogólne” [1], pkt 3.

#### 3.2. Sprzęt stosowany do wykonania robót

Przy wykonywaniu robót Wykonawca w zależności od potrzeb, powinien wykazać się możliwością korzystania ze sprzętu dostosowanego do przyjętej metody robót, jak:

- mieszarki do wytwarzania mieszanki kruszywa, wyposażone w urządzenia dozujące wodę, które powinny zapewnić wytworzenie jednorodnej mieszanki o wilgotności optymalnej,
- układarki lub równiarki do rozkładania mieszanki kruszywa niezwiązanego,
- walce ogumione i stalowe wibracyjne lub statyczne do zagęszczania mieszanki,
- zagęszczarki płytowe, ubijaki mechaniczne lub małe walce wibracyjne, do stosowania w miejscach trudno dostępnych.

Sprzęt powinien odpowiadać wymaganiom określonym w dokumentacji projektowej, ST, instrukcjach producentów lub propozycji Wykonawcy i powinien być zaakceptowany przez Inżyniera.

### 4. Transport

#### 4.1. Ogólne wymagania dotyczące transportu

Ogólne wymagania dotyczące transportu podano w STWiOR D-M-00.00.00 „Wymagania ogólne” [1], pkt 4.

## **4.2. Transport materiałów**

Materiały sypkie (kruszywa) można przewozić dowolnymi środkami transportu, w warunkach zabezpieczających je przed zanieczyszczeniem, zmieszaniem z innymi materiałami i nadmiernym zawilgoceniem.

Woda może być dostarczana wodociągiem lub przewożnymi zbiornikami wody.

## **5. Wykonanie robót**

### **5.1. Ogólne zasady wykonania robót**

Ogólne zasady wykonania robót podano w STWiOR D-M-00.00.00 „Wymagania ogólne” [1], pkt 5.

### **5.2. Zasady wykonywania robót**

Sposób wykonania robót powinien być zgodny z dokumentacją projektową i ST. W przypadku braku wystarczających danych można korzystać z ustaleń podanych w niniejszej specyfikacji oraz z informacji podanych w załącznikach.

Podstawowe czynności przy wykonaniu robót obejmują:

1. roboty przygotowawcze,
2. projektowanie mieszanki,
3. odcinek próbny,
4. wbudowanie mieszanki,
5. roboty wykończeniowe.

### **5.3. Roboty przygotowawcze**

Przed przystąpieniem do robót należy, na podstawie dokumentacji projektowej, ST lub wskazań Inżyniera:

- ustalić lokalizację robót,
- przeprowadzić obliczenia i pomiary niezbędne do szczegółowego wytyczenia robót oraz ustalenia danych wysokościowych,
- usunąć przeszkody utrudniające wykonanie robót,
- wprowadzić oznakowanie drogi na okres robót,
- zgromadzić materiały i sprzęt potrzebne do rozpoczęcia robót.

Można dodatkowo korzystać z STWiOR D-01.00.00 [2] przy robotach przygotowawczych oraz z STWiOR D-02.00.00 [3] przy występowaniu robót ziemnych.

### **5.4. Projektowanie mieszanki kruszywa niezwiązanego**

#### **5.4.1. Postanowienia ogólne**

Przed przystąpieniem do robót, w terminie uzgodnionym z Inżynierem, Wykonawca dostarczy Inżynierowi do akceptacji projekt składu mieszanki kruszywa niezwiązanego oraz wyniki badań laboratoryjnych poszczególnych składników i próbki materiałów pobrane w obecności Inżyniera do wykonania badań kontrolnych przez Inżyniera.

Projektowanie mieszanki polega na doborze kruszywa do mieszanki oraz ilości wody. Procedura projektowa powinna być oparta na próbach laboratoryjnych i/lub polowych przeprowadzonych na tych samych składnikach, z tych samych źródeł i o takich samych właściwościach, jak te które będą stosowane do wykonania podbudowy zasadniczej.

Skład mieszanki projektuje się zgodnie z wymaganiami wobec mieszanek niezwiązanych do podbudowy zasadniczej, określonych w tablicy 4. Wartości graniczne i tolerancje zawierają rozrzut wynikający z pobierania i dzielenia próbki, przedział ufności (precyzja w porównywalnych warunkach) oraz nierównomierności warunków wykonawczych.

Mieszanki kruszyw powinny być tak produkowane i składowane, aby wykazywały zachowanie jednakowych właściwości, spełniając wymagania z tablicy 4. Mieszanki kruszyw



powinny być jednorodnie wymieszane i powinny charakteryzować się równomierną wilgotnością. Kruszywa powinny odpowiadać wymaganiom tablicy 1, przy czym w mieszankach wyprodukowanych z różnych kruszyw, każdy ze składników musi spełniać wymagania tablicy 1.

Przy projektowaniu mieszanek kruszyw z recyklingu można ustalać skład mieszanek, wzorując się na przykładach podanych w załączniku 1.

#### 5.4.2. Wymagania wobec mieszanek

W warstwach podbudowy zasadniczej zaprojektowano mieszankę z kruszyw o uziarnieniu 0/31,5 mm,

Wymagania wobec mieszanek przeznaczonych do podbudowy zasadniczej, podane w tablicy 4, odnośnie wrażliwości na mróz mieszanek kruszyw, dotyczą badania materiału po pięciokrotnym zagęszczeniu w aparacie Proctora według PN-EN 13286-2 [18].

Zawartość pyłów w mieszankach kruszyw do warstwy podbudowy zasadniczej, określana wg PN-EN 933-1 [5], powinna być zgodna z wymaganiami tablicy 4. W przypadku słabych kruszyw, zawartość pyłów w mieszance kruszyw należy również badać i deklarować, po pięciokrotnym zagęszczeniu metodą Proctora. Zawartość pyłów w takiej mieszance po pięciokrotnym zagęszczeniu metodą Proctora powinna również spełniać wymagania podane w tablicy 4. Nie określa się wymagań wobec minimalnej zawartości pyłów < 0,063 mm w mieszankach kruszyw do warstwy podbudowy zasadniczej.

Zawartość nadziarna w mieszankach kruszyw, określana według PN-EN 933-1 [5] powinna spełniać wymagania podane w tablicy 4. W przypadku słabych kruszyw decyduje zawartość nadziarna w mieszance kruszyw po pięciokrotnym zagęszczeniu metodą Proctora.

Uziarnienie mieszanek kruszyw o wymiarach ziaren D od 0 do 63 mm należy określić według PN-EN 933-1 [5]. Krzywe uziarnienia mieszanki kruszyw powinny zawierać się w obszarze między krzywymi granicznymi uziarnienia przedstawionymi na rysunkach 1÷3, odpowiednio dla każdego rodzaju mieszanki. Na rysunkach 1÷3 pokazano również liniami przerywanymi obszar uziarnienia SDV, w którym powinna się mieścić krzywa uziarnienia mieszanki „S” deklarowana przez dostawcę/producenta.

W przypadku słabych kruszyw uziarnienie mieszanki kruszyw należy również badać i deklarować po pięciokrotnym zagęszczeniu metodą Proctora. Kryterium przydatności takiej mieszanki, pod względem uziarnienia, jest spełnione, jeżeli uziarnienie mieszanki po pięciokrotnym zagęszczeniu metodą Proctora mieści się w krzywych granicznych podanych na odpowiednich rysunkach 1÷3.

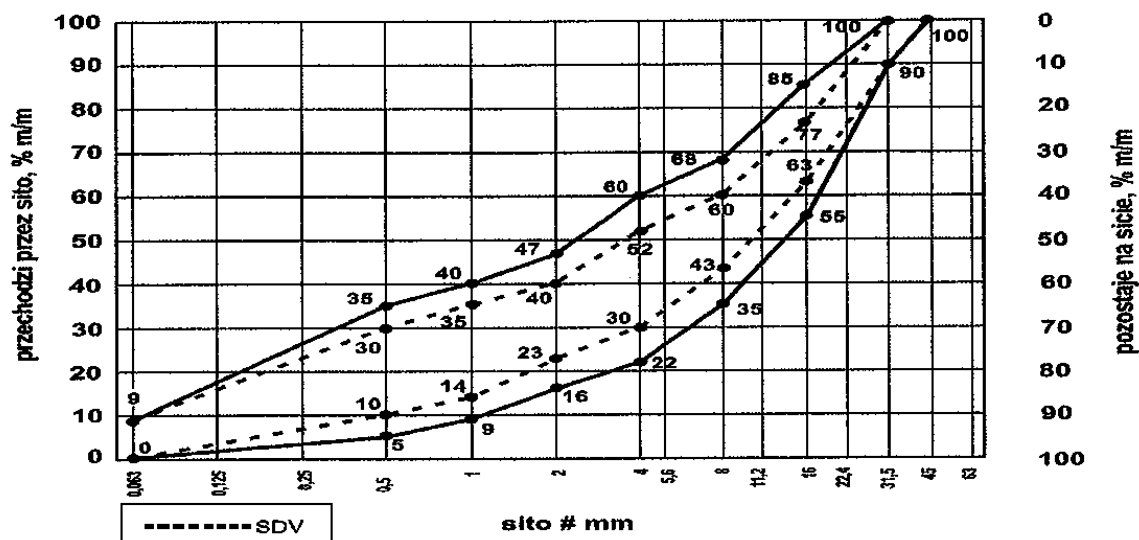

Rys. 1. Krzywe graniczne uziarnienia mieszanki kruszywa niezwiązanego 0/31,5 mm do warstw podbudowy zasadniczej

Oprócz wymagań podanych na rysunku 1 wymaga się aby 90% uziarnień mieszanek zbadanych w ramach ZKP w okresie 6 miesięcy spełniało wymagania kategorii podanych w tablicach 2 i 3, aby zapewnić jednorodność i ciągłość uziarnienia mieszanek.

Tablica 2. Wymagania wobec jednorodności uziarnienia na sitach kontrolnych – porównanie z deklarowaną przez producenta wartością (S). Wymagania dotyczą produkowanej i dostarczanej mieszanki. Jeśli mieszanka zawiera nadmierną zawartość ziaren słabych, wymaganie dotyczy deklarowanego przez producenta uziarnienia mieszanki po pięciokrotnym zagęszczeniu metodą Proctora

Mieszanka niezwiązana, mm	Porównanie z deklarowaną przez producenta wartością (S) Tolerancje przesiewu przez sito (mm), % (m/m)									
	0,5	1	2	4	5,6	8	11,2	16	22,4	31,5
0/31,5	± 5	± 5	± 7	± 8	-	± 8	-	± 8		

Krzywa uziarnienia (S) deklarowana przez producenta mieszanek powinna nie tylko mieścić się w odpowiednich krzywych uziarnienia (rys. 1) ograniczonych przerywanymi liniami (SDV) z uwzględnieniem dopuszczalnych tolerancji podanych w tablicy 2, ale powinna spełniać także wymagania ciągłości uziarnienia zawarte w tablicy 3.

Tablica 3. Wymagania wobec ciągłości uziarnienia na sitach kontrolnych – różnice w przesiewach podczas badań kontrolnych produkowanych mieszanek

Mieszanka, mm	Minimalna i maksymalna zawartość frakcji w mieszankach; [różnice przesiewów w % (m/m) przez sito (mm)]															
	1/2		2/4		2/5,6		4/8		5,6/11,2		8/16		11,2/22,4		16/31,5	
	min.	max	min.	max	min.	max	min.	max	min.	max	min.	max	min.	max	min.	max
0/31,5	4	15	7	20	-	-	10	25	-	-	10	25	-	-	-	-

Mieszanki kruszyw stosowane do warstw podbudów zasadniczych powinny spełniać wymagania wg tablicy 4. Wymagania wobec mieszanek przeznaczonych do warstw podbudowy zasadniczej odnośnie wrażliwości na mróz (wskaźnik SE), dotyczą badania materiału po pięciokrotnym zagęszczeniu metodą Proctora według PN-EN 13286-2 [18]. Nie stawia się wymagań wobec wodoprzepuszczalności zagęszczonej mieszanki niezwiązanej do podbudowy zasadniczej, o ile szczegółowe rozwiązania nie przewidują tego.

Zawartość wody w mieszankach kruszyw powinna odpowiadać wymaganej zawartości wody w trakcie wbudowywania i zagęszczania określonej metodą Proctora według PN-EN 13286-2 [18], w granicach podanych w tablicy 4.

Badanie CBR mieszanek do podbudowy zasadniczej należy wykonać na mieszanke zagęszczonej metodą Proctora do wskaźnika zagęszczenia  $I_s = 1,0$  i po 96 godzinach przechowywania jej w wodzie. CBR należy oznaczyć wg PN-EN 13286-47 [19], a wymaganie przyjąć wg tablicy 4.

### **Istotne cechy środowiskowe**

Zgodnie z dotychczasowymi doświadczeniami, dotyczącymi stosowania w drogownictwie mieszanek z kruszyw naturalnych oraz gruntów, można je zaliczyć do wyrobów budowlanych, które nie oddziałują szkodliwie na środowisko. Większość substancji niebezpiecznych określonych w dyrektywie Rady 76/769/EWG zazwyczaj nie występuje w takich mieszankach. W przypadku stosowania w mieszankach kruszyw w stosunku do których brak jest jeszcze ustalonych zasad, np. kruszywa z recyklingu i

kruszywa z pewnych odpadów przemysłowych, zaleca się zachowanie ostrożności. Przydatność takich kruszyw, jeśli jest to wymagane, może być oceniona zgodnie z wymaganiami w miejscu ich stosowania. W przypadkach wątpliwych należy uzyskać ocenę takiej mieszanki przez właściwe jednostki.

#### Wymagania wobec mieszanek

W tablicy 4 przedstawia się zbiorcze zestawienie wymagań wobec mieszanek kruszywa niezwiązanego w warstwie podbudowy zasadniczej.

Tablica 4. Wymagania wobec mieszanek kruszywa niezwiązanego w warstwie podbudowy zasadniczej

Skróty użyte w tablicy: Kat. – kategoria właściwości, wsk. – wskaźnik, wsp. – współczynnik

Właściwość kruszywa	Wymagania wobec mieszanek kruszywa niezwiązanego w warstwie podbudowy zasadniczej pod nawierzchnią drogi obciążonej ruchem kategorii KR1 ÷ KR6	
	Punkt PN-EN 13285	Wymagania
Uziarnienie mieszanek	4.3.1	0/31,5; 0/45; 0/63 mm
Maksymalna zawartość pyłów: Kat.UF	4.3.2	Kat. UF <sub>9</sub> (tj. masa frakcji przechodzącej przez sito 0,063 mm powinna być ≤ 9%)
Minimalna zawartość pyłów: Kat. LF	4.3.2	Kat. LF <sub>NR</sub> (tj. brak wymagań)
Zawartość nadziarna: Kat.OC	4.3.3	Kat. OC <sub>90</sub> (tj. procent przechodzącej masy przez sito 1,4D <sup>1)</sup> powinien wynosić 100%, a przechodzącej przez sito D <sup>2)</sup> powinien wynosić 90-99%)
Wymagania wobec uziarnienia	4.4.1	Krzywe graniczne uziarnienia według rys. 1÷3
Wymagania wobec jednorodności uziarnienia poszczególnych partii – porównanie z deklarowaną przez producenta wartością (S)	4.4.2	Wg tab. 2
Wymagania wobec jednorodności uziarnienia na sitach kontrolnych – różnice w przesiewach	4.4.2	Wg tab. 3
Wrażliwość na mróz; wskaźnik piaskowy SE <sup>***</sup> ), co najmniej	4.5	45
Odporność na rozdrabnianie (dotyczy frakcji 10/14 mm odsianej z mieszanki) wg PN-EN 1097-1 [9], kat. nie		Kat. LA <sub>35</sub> (tj. współczynnik Los Angeles ≤ 35)

wyższa niż		
Odporność na ścieranie (dotyczy frakcji 10/14 mm odsianej z mieszanki) wg PN-EN 1097-1 [9], kat. M <sub>DE</sub>		Deklarowana
Mrozoodporność (dotyczy frakcji kruszywa 8/16 mm odsianej z mieszanki) wg PN-EN 1367-1 [12]		Kat. F4 (tj. zamrażanie-rozmrażanie, procent masy ≤ 4)
Wartość CBR po zagęszczeniu do wskaźnika zagęszczenia I <sub>s</sub> =1,0 i moczeniu w wodzie 96 h, co najmniej		≥ 80
Wodoprzepuszczalność mieszanki w warstwie odsączającej po zagęszczeniu metodą Proctora do wskaźnika zagęszczenia I <sub>s</sub> =1,0; wsp. filtracji "k", co najmniej cm/s	4.5	Brak wymagań
Zawartość wody w mieszance zagęszczanej; % (m/m) wilgotności optymalnej wg metody Proctora		80-100
Inne cechy środowiskowe	4.5	Większość substancji niebezpiecznych określonych w dyrektywie Rady 76/769/EWG zazwyczaj nie występuje w źródłach kruszywa pochodzenia mineralnego. Jednak w odniesieniu do kruszyw sztucznych i odpadowych należy badać czy zawartość substancji niebezpiecznych nie przekracza wartości dopuszczalnych wg odrębnych przepisów

<sup>\*)</sup> Gdy wartości obliczone z 1,4D oraz d/2 nie są dokładnymi wymiarami sit serii ISO 565/R20, należy przyjąć następny niższy wymiar sita. Jeśli D=90 mm należy przyjąć wymiar sita 125 mm jako wartość nadziarna.

<sup>\*\*) Procentowa zawartość ziaren przechodzących przez sito D może być większa niż 99% masy, ale w takich przypadkach dostawca powinien zadeklarować typowe uziarnienie.</sup>

<sup>\*\*\*)</sup> Badanie wskaźnika piaskowego SE należy wykonać na mieszance po pięciokrotnym zagęszczeniu metodą Proctora wg PN-EN 13286-2 [18].

### 5.5. Podłoże pod podbudowę zasadniczą

Podłożem pod podbudowę zasadniczą jest podbudowa pomocnicza. Rodzaj podbudowy pomocniczej powinien być zgodny z ustaleniem dokumentacji projektowej. Wszystkie niezbędne cechy geometryczne podbudowy pomocniczej powinny umożliwić ułożenie na niej podbudowy zasadniczej.

Jeśli podbudowa pomocnicza wykonana jest z mieszanki kruszywa niezwiązanego to powinna być wykonana zgodnie z OST D-04.04.02a „Podbudowa pomocnicza z mieszanki kruszywa niezwiązanego” [4].

## **5.6. Wytwarzanie mieszanki kruszywa na warstwę podbudowy zasadniczej**

Mieszankę kruszywa o ściśle określonym uziarnieniu i wilgotności optymalnej należy wytwarzać w mieszarkach, gwarantujących otrzymanie jednorodnej mieszanki. Mieszarki (wytwórnice mieszanek kruszywa) stacjonarne lub mobilne powinny zapewnić ciągłość produkcji zgodną z receptą laboratoryjną.

Ze względu na konieczność zapewnienia mieszance jednorodności nie zaleca się wytwarzania mieszanki przez mieszanie poszczególnych frakcji kruszywa na drodze.

Przy produkcji mieszanki kruszywa należy prowadzić zakładową kontrolę produkcji mieszanek niezwiązanych, zgodnie z WT-4 [20] załącznik C, a przy dostarczaniu mieszanki przez producenta/dostawcę należy stosować się do zasad deklarowania w odniesieniu do zakresu uziarnienia podanych w WT-4 [20] załącznik B.

## **5.7. Wbudowanie mieszanki kruszywa**

Mieszanka kruszywa niezwiązanego po wyprodukowaniu powinna być od razu transportowana na miejsce wbudowania w taki sposób, aby nie uległa rozsegregowaniu i wysychaniu. Zaleca się w tym celu korzystanie z transportu samochodowego z zabezpieczoną (przykrytą) skrzynią ładunkową.

Mieszanka kruszywa powinna być rozkładana metodą zmechanizowaną przy użyciu zalecanej, elektronicznie sterowanej, rozkładarki, która wstępnie może zagęszczać układaną warstwę kruszywa. Rozkładana warstwa kruszywa powinna być jednakowej grubości, takiej aby jej ostateczna grubość po zagęszczeniu była równa grubości projektowanej. Grubość pojedynczo układanej warstwy nie może przekraczać 20 cm po zagęszczeniu. Jeżeli układana konstrukcja składa się z więcej niż jednej warstwy kruszywa, to każda warstwa powinna być wyprofilowana i zagęszczona z zachowaniem wymaganych spadków i rzędnych wysokościowych. Rozpoczęcie budowy każdej następnej warstwy może nastąpić po odbiorze poprzedniej warstwy przez Inżyniera.

Wilgotność mieszanki kruszywa podczas zagęszczania powinna odpowiadać wilgotności optymalnej, określonej według próby Proctora. Mieszanka o większej wilgotności powinna zostać osuszona przez mieszanie i napowietrzanie, np. przemieszczanie jej mieszarką, kilkakrotne przesuwanie mieszanki równiarką. Jeżeli wilgotność mieszanki kruszywa jest niższa od optymalnej o 20% jej wartości, mieszanka powinna być zwilżona określoną ilością wody i równomiernie wymieszana. W przypadku, gdy wilgotność mieszanki kruszywa jest wyższa od optymalnej o 10% jej wartości, mieszankę należy osuszyć.

Rozścieloną mieszankę kruszywa należy sprofilować równiarką lub ciężkim szablonem, do spadków poprzecznych i pochyłeń podłużnych ustalonych w dokumentacji projektowej. W czasie profilowania należy wyrównać lokalne wgłębienia.

## **5.8. Zagęszczanie mieszanki kruszywa**

Po wyprofilowaniu mieszanki kruszywa należy rozpocząć jej zagęszczanie, które należy kontynuować aż do osiągnięcia wymaganego w ST wskaźnika zagęszczenia.

Warstwę kruszywa niezwiązanego należy zagęszczać walcami ogumionymi, walcami wibracyjnymi i gładkimi. Kruszywo o przewadze ziaren grubych zaleca się zagęszczać najpierw walcami ogumionymi, a następnie walcami wibracyjnymi. Kruszywo o przewadze ziaren drobnych zaleca się zagęszczać najpierw walcami ogumionymi, a następnie gładkimi. W miejscach trudno dostępnych należy stosować zagęszczarki płytowe, ubijaki mechaniczne itp.

Zagęszczenie powinno być równomierne na całej szerokości warstwy.

Zaleca się, aby grubość zagęszczanej warstwy nie przekraczała przy walcach statycznych gładkich 15 cm, a przy walcach ogumionych lub wibracyjnych 20 cm.

## **5.9. Utrzymanie wykonanej warstwy**

Zagęszczona warstwa, przed ułożeniem następnej warstwy, powinna być utrzymywana w dobrym stanie. Jeżeli po wykonanej warstwie będzie się odbywał ruch budowlany, to Wykonawca jest obowiązany naprawić wszelkie uszkodzenia, spowodowane przez ten ruch.

## **5.10. Roboty wykończeniowe**

Roboty wykończeniowe, zgodne z dokumentacją projektową, ST lub wskazaniemi Inżyniera dotyczą prac związanych z dostosowaniem wykonanych robót do istniejących warunków terenowych, takie jak:

- odtworzenie przeszkód czasowo usuniętych,
- uzupełnienie zniszczonych w czasie robót istniejących elementów drogowych lub terenowych,
- roboty porządkujące otoczenie terenu robót,
- usunięcie oznakowania drogi wprowadzonego na okres robót.

## **6. Kontrola jakości robót**

### **6.1. Ogólne zasady kontroli jakości robót**

Ogólne zasady kontroli jakości robót podano w STWiOR D-M-00.00.00 „Wymagania ogólne” [1], pkt 6.

### **6.2. Badania przed przystąpieniem do robót**

Przed przystąpieniem do robót Wykonawca powinien:

- uzyskać wymagane dokumenty, dopuszczające wyroby budowlane do obrotu i powszechnego stosowania (np. stwierdzenie o oznakowaniu materiału znakiem CE lub znakiem budowlanym B, certyfikat zgodności, deklarację zgodności, aprobatę techniczną, ew. badania materiałów wykonane przez dostawców itp.),
- wykonać badania kruszyw przeznaczonych do wykonania robót, obejmujące wszystkie właściwości określone w tablicy 1 niniejszej STWiOR.

Wszystkie dokumenty oraz wyniki badań Wykonawca przedstawia Inżynierowi do akceptacji.

### **6.3. Badania w czasie robót**

Częstotliwość oraz zakres badań i pomiarów, które należy wykonać w czasie robót podaje tablica 5.

Tablica 5. Częstotliwość oraz zakres badań i pomiarów w czasie robót

Lp.	Wyszczególnienie robót	Częstotliwość badań	Wartości dopuszczalne
1	Lokalizacja i zgodność granic terenu robót z dokumentacją projektową	1 raz	Wg pktu 5 i dokumentacji projektowej
2	Roboty przygotowawcze	Ocena ciągła	Wg pktu 5.3
3	Właściwości kruszywa	Dla każdej partii kruszywa i przy każdej zmianie kruszywa	Wg tablicy 1
4	Uziarnienie mieszanki	2 razy na dziennej działce roboczej	Wg tablicy 4



5	Wilgotność mieszanki	Jw.	Jw.
6	Zawartość pyłów w mieszance	Jw.	Jw.
7	Zawartość nadziarna w mieszance	Jw.	Jw.
8	Wrażliwość mieszanki na mróz, wskaźnik piaskowy	Jw.	Jw.
9	Zawartość wody w mieszance	Jw.	Jw.
10	Wartość CBR po zagęszczeniu mieszanki	10 próbek na 10 000 m <sup>2</sup>	Jw.

11	Inne właściwości mieszanki	Wg ustalenia Inżyniera	Jw.
12	Cechy środowiskowe	Wg ustalenia Inżyniera	Jw.
13	Roboty wykończeniowe	Ocena ciągła	Wg pktu 5.12

#### 6.4. Wymagania dotyczące cech geometrycznych podbudowy zasadniczej

Częstotliwość oraz zakres badań i pomiarów dotyczących cech geometrycznych warstwy z mieszanki niezwiązanej podaje tablica 6.

Tablica 6. Częstotliwość oraz zakres badań i pomiarów dotyczących cech geometrycznych

Lp.	Wyszczególnienie badań i pomiarów	Minimalna częstotliwość badań i pomiarów	Dopuszczalne odchyłki
1	Szerokość warstwy	10 razy na 1 km	+10 cm, -5 cm (różnice od szerokości projektowej)
2	Równość podłużna	Wg [21]	Wg [21]
3	Równość poprzeczna	Wg [21]	Wg [21]
4	Spadki poprzeczne *)	10 razy na 1 km	± 0,5% (dopuszczalna tolerancja od spadków projektowych)
5	Rzędne wysokościowe	Wg [21]	Wg [21]
6	Ukształtowanie osi w planie *)	Co 100 m	Przesunięcie od osi projektowanej ± 5 cm
7	Grubość warstwy	w 3 punktach na działce roboczej, lecz nie rzadziej niż raz na 500 m <sup>2</sup>	Różnice od grubości projektowanej ±10%

\*) Dodatkowe pomiary spadków poprzecznych i ukształtowania osi w planie należy wykonać w punktach głównych łuków poziomych.

## 7. Obmiar robót

### 7.1. Ogólne zasady obmiaru robót

Ogólne zasady obmiaru robót podano w STWiOR D-M-00.00.00 „Wymagania ogólne” [1], pkt 7.

## **7.2. Jednostka obmiarowa**

Jednostką obmiarową jest m<sup>2</sup> (metr kwadratowy) wykonanej warstwy.

## **8. Odbiór robót**

Ogólne zasady odbioru robót podano w STWiOR D-M-00.00.00 „Wymagania ogólne” [1], pkt 8.

Roboty uznaje się za wykonane zgodnie z dokumentacją projektową, ST i wymaganiami Inżyniera, jeżeli wszystkie pomiary i badania z zachowaniem tolerancji według punktu 6 dały wyniki pozytywne.

## **9. Podstawa płatności**

### **9.1. Ogólne ustalenia dotyczące podstawy płatności**

Ogólne ustalenia dotyczące podstawy płatności podano w STWiOR D-M-00.00.00 „Wymagania ogólne” [1], pkt 9.

### **9.2. Cena jednostki obmiarowej**

Cena wykonania jednostki obmiarowej (1 m<sup>2</sup>) obejmuje:

- prace pomiarowe i roboty przygotowawcze,
- oznakowanie robót,
- dostarczenie materiałów i sprzętu,
- przygotowanie mieszanki z kruszywa, zgodnie z receptą,
- dostarczenie mieszanki na miejsce wbudowania,
- rozłożenie mieszanki,
- zagęszczenie mieszanki,
- utrzymanie warstwy w czasie robót, ew. impregnacja warstwy,
- przeprowadzenie wymaganych pomiarów i badań,
- uporządkowanie terenu robót i jego otoczenia,
- roboty wykończeniowe,
- odwiezienie sprzętu.

Wszystkie roboty powinny być wykonane według wymagań dokumentacji projektowej, ST, specyfikacji technicznej i postanowień Inżyniera.

### **9.3. Sposób rozliczenia robót tymczasowych i prac towarzyszących**

Cena wykonania robót określonych niniejszą STWiOR obejmuje:

- roboty tymczasowe, które są potrzebne do wykonania robót podstawowych, ale nie są przekazywane Zamawiającemu i są usuwane po wykonaniu robót podstawowych,
- prace towarzyszące, które są niezbędne do wykonania robót podstawowych, niezaliczane do robót tymczasowych, jak geodezyjne wytyczenie robót itd.

## **10. Przepisy związane**

### **10.1. Ogólne specyfikacje techniczne (STWiOR)**

- |    |              |                       |
|----|--------------|-----------------------|
| 1. | D-M-00.00.00 | Wymagania ogólne      |
| 2. | D-01.00.00   | Roboty przygotowawcze |
| 3. | D-02.00.00   | Roboty ziemne         |

### **10.2. Normy**

- |    |             |   |
|----|-------------|---|
| 5. | PN-EN 933-1 | Badania geometrycznych właściwości kruszyw – Oznaczanie |
|----|-------------|---|

		składu ziarnowego – Metoda przesiewania
6.	PN-EN 933-3	Badania geometrycznych właściwości kruszyw – Oznaczanie kształtu ziaren za pomocą wskaźnika płaskości
7.	PN-EN 933-4	Badania geometrycznych właściwości kruszyw – Oznaczanie kształtu ziaren – Wskaźnik kształtu
8.	PN-EN 933-5	Badania geometrycznych właściwości kruszyw – Oznaczanie procentowej zawartości ziarn o powierzchniach powstałych w wyniku przekruszenia lub łamania kruszyw grubych
9.	PN-EN 1097-1	Badania mechanicznych i fizycznych właściwości kruszyw – Oznaczanie odporności na ścieranie (mikro-Deval)
10.	PN-EN 1097-2	Badania mechanicznych i fizycznych właściwości kruszyw – Metody oznaczania odporności na rozdrabnianie
11.	PN-EN 1097-6	Badania mechanicznych i fizycznych właściwości kruszyw – Część 6: Oznaczanie gęstości ziarn i nasiąkliwości
12.	PN-EN 1367-1	Badania właściwości cieplnych i odporności kruszyw na działanie czynników atmosferycznych – Część 1: Oznaczanie mrozoodporności
13.	PN-EN 1367-3	Badania właściwości cieplnych i odporności kruszyw na działanie czynników atmosferycznych – Część 3: Badanie bazaltowej zgorzeli słonecznej metodą gotowania
14.	PN-EN 1744-1	Badania chemicznych właściwości kruszyw – Analiza chemiczna
15.	PN-EN 1744-3	Badania chemicznych właściwości kruszyw – Część 3: Przygotowanie wyciągów przez wymywanie kruszyw
16.	PN-EN 13242	Kruszywa do niezwiązanych i związanych hydraulicznie materiałów stosowanych w obiektach budowlanych i budownictwie drogowym
17.	PN-EN 13285	Mieszanki niezwiązane – Wymagania
18.	PN-EN 13286-2	Mieszanki niezwiązane i związane spoiwem hydraulicznym – Część 2: Metody określania gęstości i zawartości wody – Zagęszczanie metodą Proctora
19.	PN-EN 13286-47	Mieszanki niezwiązane i związane spoiwem hydraulicznym – Część 47: Metody badań dla określenia nośności, kalifornijski wskaźnik nośności CBR, natychmiastowy wskaźnik nośności i pęcznienia liniowego

### 10.3. Inne dokumenty

20. Mieszanki niezwiązane do dróg krajowych. WT-4 2010. Wymagania techniczne (zalecone do stosowania w specyfikacji technicznej na roboty budowlane na drogach krajowych wg zarządzenia nr 102 GDDKiA z dnia 19.11.2010 r.)
21. Rozporządzenie Ministra Transportu i Gospodarki Morskiej z dnia 2 marca 1999 r. w sprawie warunków technicznych, jakim powinny odpowiadać drogi publiczne i ich usytuowanie (Dz.U. nr 43, poz. 430)
22. Katalog typowych konstrukcji nawierzchni podatnych i półsztywnych. Generalna Dyrekcja Dróg Publicznych – Instytut Badawczy Dróg i Mostów, Warszawa 1997

## SPECYFIKACJA TECHNICZNA WYKONANIA I ODBIORU ROBÓT D-05.02.01 NAWIERZCHNIA MINERALNA Z KRUSZYWA

### 1. WSTĘP

#### 1.1. Przedmiot STWiOR

Przedmiotem niniejszej specyfikacji technicznej są wymagania dotyczące wykonania i odbioru robót związanych z wykonaniem warstwy nawierzchni gr. 3 cm zwanej dalej Nawierzchnią Mineralną w ramach budowy infrastruktury parkowej - ścieżek spacerowych, pomostu rekreacyjnego wraz z montażem ławek parkowych i koszy na odpady komunalne, na podstawie koncepcji programowo – przestrzennej pn.: „Jezioro Baba – park przy ulicy Mokrej”.

#### 1.2. Zakres stosowania STWiOR

SST jest stosowana jako dokument przetargowy i kontraktowy.

#### 1.3. Zakres robót objętych STWiOR

Ustalenia zawarte w niniejszej SST dotyczą wykonania warstwy. Nawierzchni gr. 3 cm wg zaleceń Producenta zgodnie z częścią rysunkową projektu. Nawierzchnia składa się z następujących warstw:

- nawierzchnia 0/8mm gr. 3 cm

#### 1.4. Ogólne wymagania dotyczące robót

Wykonawca jest odpowiedzialny za jakość ich wykonania oraz za zgodność z Dokumentacją Projektową, SST i poleceniami Inspektora Nadzoru.

Wymagania ogólne dotyczące robót podano w SST D.M.00.00.00.

## 2. MATERIAŁY

#### 2.1. Wymagania ogólne dotyczące materiałów

Wymagania ogólne dotyczące materiałów:

Właściwości/parametr	Jedn. miary	Wartość faktyczna	Wartość wymagana wg
Rozkład wielkości ziaren	M-%	-	-
Rodzaj kamienia		kamień naturalny	
Kolor		beżowy	
Postać ziaren		łamane	
Powierzchnia		szorstka	
Gęstość wg metody	g/cm <sup>3</sup>	2,014	
Optymalna zawartość	%	11,5	
Przepuszczalność wody „k”	cm/s	14.0 x 10 <sup>-4</sup>	1.0 x 10 <sup>-4</sup>
Wytrzymałość powierzchni na	kN/m <sup>2</sup>	51,4	50,0

Określenie przepuszczalności wody (metoda badania wg DIN 18 035-5, rozdział 5.3.2, załącznik 3):

	Wyniki doświadczeń (cm/s)
Średnia z 9 pomiarów	$K^W = 14.0 \times 10^{-4}$
Wymóg	$K^W \geq 1.0 \times 10^{-4}$

Określenie wytrzymałości powierzchni na ścinanie (metoda badania wg DIN 18 035-5, rozdział 5.2.3):

	Wartości zmierzone (kN/m <sup>2</sup> )
Średnia z 3 pomiarów	tS = 51,4
Wymóg	tS ≥ 50,0

#### Uwaga:

Aby uzyskać wysoką jakość Nawierzchni i jej dobre odprowadzenia wody, Nawierzchnia nie może zostać odmieszana (ulec rozkładowi). Dlatego nie należy wstrząsać, tylko odwalcowywać. W związku z tym zagęszczanie powinno być tylko statystyczne, a nie dynamiczne. Na małych powierzchniach należy użyć ubijaka ręcznego.

Materiały do wykonania Nawierzchni dostarczane są zawsze w stanie, którego wilgotność zbliżona jest do wilgotności ziemi, i charakteryzują się wysoką jakością.

Nawierzchnię można wykonać przy pomocy układarki, belki profilującej, piaskarki bądź ręcznie.

Pochylenie podłużne drogi z Nawierzchnią, może w zasadzie wynosić dwukrotność pochylenia poprzecznego. Dla wyjaśnienia: Pochylenie podłużne 10% powinno mieć pochylenie poprzeczne 5%. Od 3% pochylenia poprzecznego musi koniecznie być stosowany profil daszkowy.

Warstwa wierzchnia Nawierzchni ubijana jest statycznie przy użyciu dostatecznie ciężkiego walca.

Do mniejszych powierzchni nadaje się również ubijarka ręczna.

Po wywalcowaniu warstwę zamykającą należy lekko wzruszyć za pomocą grabi bądź miotły. Dzięki temu nawierzchnia będzie chłonać wodę.

W czasie silnego nasłonecznienia nawierzchnię należy dodatkowo nawadniać.

Po wykończeniu wskazane jest chodzenie bądź jeżdżenie po warstwie wierzchniej.

Ewentualne uszkodzenia będące wynikiem wandalizmu należy zagrabić oraz ponownie ubić nawierzchnię.

Ostateczne ubicie nawierzchni uzyskuje się z reguły po trzykrotnej zmianie warunków pogodowych (słońce – deszcz – słońce itd.)

Nawierzchni nie wykonywać podczas mrozów ani w temperaturze zbliżonej do temperatury zamarzania.

## **Materiały do wykonania**

### **warstwy: Opis produktu:**

Nawierzchnia jest przeznaczona dla ścieżek spacerowych i alei w parkach, placów zabaw, pól golfowych i innych miejsc przeznaczonych do rekreacji.

### **Składniki:**

Nawierzchnia składa się z czystego materiału budowlanego z wysokogatunkowych surowców, takich jak; kamień naturalny, łupki wysokogórskie oraz ekologiczne lepiszcza wiążące. Nawierzchnia jest całkowicie przyjazna dla środowiska i podlega ustawicznej kontroli jakości.

### **Właściwości:**

Nawierzchnia nie kruszy i nie pyli się, jest odporna na działanie zewnętrznych warunków atmosferycznych oraz łatwy w obróbce. Posiada wysoką odporność na ciężar, ścieranie i jest nie brudzący.

Nawierzchnia nadaje się na powierzchnie przeznaczone dla wózków inwalidzkich.

### **Dane techniczne:**

Nawierzchnia posiada grubość ziarna od 0 do 8 mm, waga wynosi 2,00 tony/m<sup>3</sup>.

### **Wskazówki eksploatacyjne:**

Nawierzchnia jest osadzana na głębokość 3cm Nachylenie powierzchni powinno wynosić 2-3 % (zgodnie z rysunkami zawartymi w dokumentacji technicznej).

### **Wskazówki dotyczące pielęgnacji**

W przypadku ewentualnych obniżeń wbudowanego materiału Nawierzchni należy:

- poluzować powierzchnię po ok. 4-6 tygodniach na głębokość ok. 2 cm,
- nanieść nową warstwę Nawierzchni i wielokrotnie walcować.

## **3. SPRZĘT**

### **3.1. Ogólne wymagania dotyczące sprzętu.**

Ogólne wymagania dotyczące sprzętu podano w SST-D-M-00.00.00 „Wymagania ogólne” pkt. 3.

### **3.2. Sprzęt do wykonania nawierzchni mineralnej**

Wykonawca przystępujący do wykonania nawierzchni powinien wykazać się możliwością korzystania z następującego sprzętu:

- koparek i ładowarek,
- spychaczy i równiarek do spulchniania, rozkładania, profilowania,
- przewoźnych zbiorników na wodę do zwilżania kruszywa, wyposażonych w urządzenia do dozowania wody,
- walców statycznych lekkich i średnich,



## **4. TRANSPORT**

### **4.1. Ogólne wymagania dotyczące transportu.**

Ogólne wymagania dotyczące transportu podano w SST-D-M-00.00.00 „Wymagania ogólne” pkt.4.

### **4.2. Transport kruszywa**

Kruszywo można przewozić dowolnymi środkami transportu w warunkach zabezpieczających je przed zanieczyszczeniem, nadmiernym wysuszeniem i zawilgoceniem.

## **5. WYKONANIE ROBÓT**

### **5.1. Ogólne zasady wykonywania robót.**

Wykonawca przedstawi Inspektorowi Nadzoru do akceptacji projekt organizacji i harmonogram robót, uwzględniające warunki w jakich wykonywana będzie nawierzchnia. Warunki wykonania zgodnie z wytycznymi Producenta.

## **6. KONTROLA JAKOŚCI W TRAKCIE WBUDOWYWANIA KRUSZYWA**

### **6.1. Badanie właściwości materiałów**

Sprawdzenie właściwości materiałów polega na zbadaniu i porównaniu wyników z wymaganiami Producenta.

### **6.2. Sprawdzenie prawidłowości zagęszczenia mieszanki**

Sprawdzanie prawidłowości zagęszczenia kruszywa polega na badaniu zgodności z przyjętymi założeniami.

### **6.3. Sprawdzenie cech geometrycznych wykonywanej warstwy**

Badania cech geometrycznych wykonywanej warstwy polega na ciągłej kontroli zgodności z wymaganiami.

### **6.4. Sprawdzenie wyglądu zewnętrznego wykonywanej warstwy**

Sprawdzenie wyglądu zewnętrznego wykonywanej warstwy polega na ciągłej ocenie wizualnej powierzchni pod względem zgodności z wymaganiami.

### **6.5. Pomiar grubości**

Pomiar grubości należy przeprowadzić na próbkach wyciętych z warstwy.

### **6.6. Pomiar szerokości**

Sprawdzenie szerokości warstwy wykonuje się na przez pomiar bezpośredni taśmą mierniczą, min 1 raz na 10 m.

### **6.7. Pomiar równości**

Sprawdzenie równości podłużnej należy wykonać dla całego odcinka warstwy nawierzchni przy użyciu planografu według BN-68/8931-04 [8] dla każdego pasa ruchu.

Sprawdzenie równości warstwy wykonuje się na przez pomiar bezpośredni taśmą mierniczą, min 1 raz na 10 m.

## **7. OBMIAR ROBÓT**

### **7.1. Ogólne zasady obmiaru robót**

Ogólne zasady obmiaru robót podano w SST D-M-00.00.00 „Wymagania ogólne” pkt. 7.

## **7.2. Jednostka obmiarowa**

Jednostką obmiarową jest m<sup>2</sup> (metr kwadratowy) wykonanej nawierzchni.

## **8. ODBIÓR ROBÓT**

Ogólne zasady odbioru robót podano w SST D-M-00.00.00 „Wymagania ogólne” pkt. 8.

Roboty uznaje się za zgodne z dokumentacją projektową, SST i wymaganiami Inspektora Nadzoru, jeżeli wszystkie pomiary i badania z zachowaniem tolerancji wg pkt. 6 dały wyniki pozytywne.

## **9. PODSTAWA PŁATNOŚCI**

### **9.1. Ogólne ustalenia dotyczące podstawy płatności**

Ogólne ustalenia dotyczące podstawy płatności podano w SST D-M-00.00.00 „Wymagania ogólne” pkt. 9.

### **9.2. Cena jednostki obmiarowej**

Cena wykonania 1 m<sup>2</sup> nawierzchni mineralnej obejmuje:

- prace pomiarowe i roboty przygotowawcze,
- dostarczenie i rozłożenie na uprzednio przygotowanym podłożu warstwy materiału o grubości i jakości określonej w dokumentacji projektowej i specyfikacji technicznej,
- wyrównanie do wymaganego profilu,
- zagęszczenie wyprofilowanej warstwy,
- przeprowadzenie pomiarów i badań laboratoryjnych, wymaganych w specyfikacji technicznej.

## **10. PRZEPISY ZWIĄZANE**

### **Normy**

1. PN-B-04481–Grunty budowlane. Badania próbek gruntu.
2. PN-B.11111 – Kruszywa mineralne.
3. BN-68/8931-04 – Drogi samochodowe.
4. BN-77/8931-/2 Oznaczenia wskaźnika zagęszczenia gruntu.

## **SPECYFIKACJA TECHNICZNA WYKONANIA I ODBIORU ROBÓT**

### **D-05.02.01a NAWIERZCHNIA BRUKOWCOWA**

#### **1. WSTĘP**

##### **1.1. Przedmiot STWiOR**

Przedmiotem niniejszej specyfikacji technicznej są wymagania dotyczące wykonania i odbioru nawierzchni tłuczniowej **w ramach budowy infrastruktury parkowej - ścieżek spacerowych, pomostu rekreacyjnego wraz z montażem ławek parkowych i koszy na odpady komunalne, na podstawie koncepcji programowo – przestrzennej pn.: „Jezioro Baba – park przy ulicy Mokrej”.**

##### **1.2. Zakres stosowania STWiOR**

Specyfikacja Techniczna jest stosowana jako dokument przetargowy i kontraktowy przy zlecaniu i realizacji robót wymienionych w punkcie 1.1.

##### **1.3. Zakres robót objętych STWiOR**

Ustalenia zawarte w niniejszej specyfikacji dotyczą zasad prowadzenia robót związanych z wykonaniem nawierzchni:

- a. z kamienia łupanego grubości 6-10cm na podsypce kruszywie łamanym 0/16mm,
- b. opaski z narzutu kamiennego gr.8÷10cm na kruszywie łamanym 0/16mm

zgodnie z przedmiarem robót i dokumentacją techniczną.

##### **1.4. Określenia podstawowe**

**1.4.1.** Nawierzchnia brukowcowa - nawierzchnia, której warstwa ścieralna jest wykonana z brukowca.

**1.4.2.** Brukowiec - kamień narzutowy nieobrobiony (otoczek) lub kamień obrobiony, względnie płytowany kamień łamany, o kształcie zbliżonym do graniastosłupa lub ostrosłupa ściętego o nieregularnych lub zaokrąglonych krawędziach, stosowany do wykonywania nawierzchni brukowcowych.

**1.4.3.** Kamień oporowy - brukowiec osadzony jako obramowanie i zabezpieczenie nawierzchni przed rozsuwaniem się jej na boki pod wpływem ubijania i obciążenia ruchem.

**1.4.4.** Podsypka - część nawierzchni z piasku lub innego drobnoziarnistego materiału, w której osadza się brukowiec.

**1.4.5.** Podsypka cementowo-piaskowa - część nawierzchni z mieszaniny cementu i piasku, w której osadza się brukowiec.

**1.4.6.** Kliniec - kruszywo łamane zwykłe o wielkości ziarn od 4 mm do 31,5 mm.

**1.4.7.** Piasek - kruszywo naturalne o wielkości ziarn do 2 mm.

**1.4.8.** Pozostałe określenia są zgodne z obowiązującymi, odpowiednimi polskimi normami i definicjami podanymi w OST D-M-00.00.00 „Wymagania ogólne” pkt 1.4.

##### **1.5. Ogólne wymagania dotyczące robót**

Ogólne wymagania dotyczące robót podano w OST D-05.02.00 „Nawierzchnie twarde nieulepszone. Wymagania ogólne” pkt 1.5.

## 2. Materiały

### 2.1. Ogólne wymagania dotyczące materiałów

Ogólne wymagania dotyczące materiałów, ich pozyskiwania i składowania podano w STWiOR D-05.02.00 „Nawierzchnie twarde nieulepszone. Wymagania ogólne” pkt 2.

### 2.2. Rodzaje materiałów

Materiałami stosowanymi przy wykonaniu nawierzchni brukowcowej, wg PN-B-06101 [19], są:

- brukowiec nieobrobiony, obrobiony lub brukowiec płytowany, wg PN-B-11104 [14],
- kliniec, wg PN-B-11112 [15],
- piasek na podsypkę oraz do zasypania wykonanej nawierzchni, wg PN-B-11113 [16],
- cement portlandzki zwykły, w przypadku wykonywania podsypki cementowo-piaskowej, wg PN-B-19701 [17],
- woda, wg PN-B-32250 [18],
- materiały na warstwę odsączającą, w przypadku gdy dokumentacja projektowa przewiduje jej wykonanie; materiały te powinny odpowiadać wymaganiom OST D-04.02.01 „Warstwy odsączające i odcinające”.

### 2.3. Wymagania dla materiałów

#### 2.3.1. Brukowiec

Brukowiec do wykonania nawierzchni brukowcowej powinien być kamieniem trwałym, niezwiertziałym, mieć strukturę możliwie drobnoziarnistą i zwięzłą, bez pęknięć i żył.

Materiałem na brukowiec powinny być skały o cechach fizycznych i wytrzymałościowych podanych w tablicy 1.

Brukowiec nieobrobiony (kamień narzutowy) powinien mieć naturalną część powierzchni możliwie płaską, którą można by wyodrębnić jako powierzchnię górną (czoło).

Brukowiec obrobiony powinien mieć kształt zbliżony do prostopadłościanu.

Powierzchnia górna (czoło) i dolna (stopka) powinna być zbliżona do prostokąta.

Płaszczyzny powierzchni górnej i dolnej powinny być w przybliżeniu równoległe. Cała bryła powinna mieścić się w prostopadłościanie zbudowanym na powierzchni górnej jako podstawie. Krawędzie powierzchni górnej powinny być proste.

Brukowiec płytowany (brukowiec z kamienia łamanego) powinien mieć górną powierzchnię (czoło) płaską, uzyskaną z rozłupania większego kamienia przynajmniej na dwie części i w przybliżeniu prostopadłą do osi pionowej. Powierzchnia dolna (stopka) i powierzchnie boczne nie powinny być wklęsłe.

Wymiary i dokładność wykonania brukowców powinny odpowiadać wielkościom podanym w tablicy 2.

Tablica 1. Właściwości fizyczne i wytrzymałościowe dla kamienia na brukowiec, wg PN-B-11104 [14]

Lp.	Właściwości	Wartość	Badania według
1	Wytrzymałość na ściskanie w stanie powietrzno-suchym, MPa, nie mniej niż:	160	PN-B-04110 [3]
2	Ścieralność na tarczy Boehmego, cm, nie więcej niż:	0,2	PN-B-04111 [4]
3	Wytrzymałość na uderzenie (zwięzłość), liczba uderzeń, nie mniej niż:	12	PN-B-04115 [5]

4	Nasiąkliwość wodą, % (m/m), nie więcej niż:	0,5	PN-B-04101 [2]
---	---	-----	----------------

Tablica 2. Wymiary i dokładność wykonania brukowca, wg PN-B-11104 [14]

Lp.	Właściwości	Brukowiec nieobrobiony	Brukowiec obrobiony	Brukowiec płytowany
1	Wysokość (W), cm	od 15 do 20	od 16 do 20	od 16 do 20
2	Powierzchnia górna, cm <sup>2</sup>	od 160 do 360	od 160 do 360	od 160 do 360
3	Największa długość krawędzi czoła, cm	nie bada się	1,0 W	1,6 W
4	Stosunek pola powierzchni dolnej (stopki) do górnej (czoła), nie mniej niż:	nie bada się	0,5	0,3
5	Odchylenie od równoległości płaszczyzny powierzchni dolnej w stosunku do powierzchni górnej, w stopniach, nie więcej niż:	nie bada się	13	15
6	Głębokość wklęśnięcia lub wysokość wypukłości powierzchni górnej, cm, nie więcej niż:	nie bada się	0,8	1,0
7	Głębokość wklęśnięcia lub wysokość wypukłości powierzchni bocznej i dolnej, cm, nie więcej niż:	nie bada się	1,5	1,5
8	Pęknięcia powierzchni	niedopuszczalne		

Kamienie oporowe powinny odpowiadać właściwościom przewidzianym dla brukowca i mieć półtorakrotną wysokość w stosunku do stosowanego brukowca.

Brukowiec należy układać w przymy lub stosy o wysokości nie przekraczającej 1 m.

### 2.3.2. Kliniec

Kliniec używany do klinowania nawierzchni powinien mieć wymiary od 4 do 12,8 mm i od 12,8 do 20 mm i powinien odpowiadać wymaganiom podanym w tablicy 3.

Tablica 3. Wymagania dla klinca, wg PN-B-11112 [15]

Lp.	Właściwości	Wymagania
1	Ścieralność w bębnie kulowym (Los Angeles) wg PN-B-06714-42 [13]: a) przy pełnej liczbie obrotów, % ubytku masy, nie więcej niż: b) po 1/5 pełnej liczby obrotów, % ubytku masy w stosunku do ubytku masy po pełnej liczbie obrotów, nie więcej niż:	40 30

2	Nasiąkliwość, wg PN-B-06714-18 [9], % (m/m), nie więcej niż, dla kruszywa ze skał: a) magmowych i przeobrażonych b) osadowych	2,0 3,0
3	Odporność na działanie mrozu, wg PN-B-06714-20 [11], % ubytku masy, nie więcej niż, dla kruszywa ze skał: a) magmowych i przeobrażonych b) osadowych	4,0 5,0
4	Odporność na działanie mrozu wg zmodyfikowanej metody bezpośredniej, wg PN-B-06714-19 [10] i PN-B-11112 [15], % ubytku masy nie więcej niż:	30
5	Uziarnienie, wg PN-B-06714-15 [7] a) zawartość ziarn mniejszych niż 0,075 mm odsianych na mokro, % (m/m), nie więcej niż: b) zawartość frakcji podstawowej, % (m/m), nie mniej niż: c) zawartość podziarna, % (m/m), nie więcej niż: d) zawartość nadziarna, % (m/m), nie więcej niż:	4 75 15 15
6	Zawartość zanieczyszczeń obcych, wg PN-B-06714-12 [6], % (m/m), nie więcej niż:	0,2
7	Zawartość zanieczyszczeń organicznych, wg PN-B-06714-26 [12], barwa cieczy nie ciemniejsza niż:	wzorcowa

### 2.3.3. Piasek

Piasek na podsypkę oraz do zasypywania (zamulania) nawierzchni powinien odpowiadać wymaganiom podanym w STWiOR D-02.01.01 „Nawierzchnie twarde nieulepszone. Wymagania ogólne”.

### 2.3.4. Cement

Cement stosowany:

- a) na podsypkę cementowo-piaskową powinien być cementem portlandzkim klasy 32,5,
  - b) do zalania spoin zaprawą cementowo-piaskową powinien być cementem portlandzkim klasy 32,5
- odpowiadającym wymaganiom PN-B-19701 [17].

Cement powinien być dostarczany w workach i przechowywany zgodnie z postanowieniami BN-88/6731-08 [21].

### 2.3.5. Woda

Woda do podsypki cementowo-piaskowej i zaprawy cementowo-piaskowej powinna być „odmiany 1” i odpowiadać wymaganiom PN-B-32250 [18].

Woda, stosowana przy zagęszczaniu i do zwilżania warstw piasku, powinna odpowiadać wymaganiom punktu 2.3 OST D-05.02.00 „Nawierzchnie twarde nieulepszone. Wymagania ogólne”.



### **3. Sprzęt**

#### **3.1. Ogólne wymagania dotyczące sprzętu**

Ogólne wymagania dotyczące sprzętu podano w STWiOR D-M.00.00.00 „Wymagania ogólne” pkt 3.

#### **3.2. Sprzęt do wykonania nawierzchni**

Wykonawca przystępujący do wykonania nawierzchni brukowcowej powinien wykazać się możliwością korzystania z następującego sprzętu:

- ubijaków stalowych o masie od 25 do 35 kg, młotków brukarskich, drągów stalowych do wyjmowania bruku, łopat, pił, siekier,
- przewoźnych zbiorników do wody (beczkowozów),
- ew. walców statycznych o nacisku jednostkowym od 25 do 45 kN/m, w przypadku zastąpienia trzeciego ubijania ręcznego brukowca na podsypce piaskowej,
- ew. walców wibracyjnych o nacisku jednostkowym wału wibrującego co najmniej 18 kN/m lub płytowych zagęszczarek wibracyjnych o nacisku jednostkowym co najmniej 16 kN/m<sup>2</sup>.

### **4. Transport**

Ogólne wymagania dotyczące transportu podano w OST D-05.02.00 „Nawierzchnie twarde nieulepszone. Wymagania ogólne” pkt 4.

Transport cementu powinien być zgodny z BN-88/6731-08 [21].

### **5. Wykonanie robót**

#### **5.1. Ogólne zasady wykonania robót**

Ogólne zasady wykonania robót podano w STWiOR D-M.00.00.00 „Wymagania ogólne” pkt 5.

#### **5.2. Przygotowanie podłoża**

Oprócz szpilek ustawionych w osi i w rzędach równoległych do osi drogi (w tym na krawężniach jezdni), należy równolegle do osi ustawić dodatkowo szpilki pośrednie, rozgraniczające pasy przeznaczone dla poszczególnych brukarzy. Najodpowiedniejsza szerokość pasa dla jednego brukarza wynosi 1,5 m i zmienia się w pewnych granicach zależnie od szerokości nawierzchni i liczby brukarzy.

#### **5.3. Wykonanie podsypki**

##### **5.3.1. Podsypka piaskowa**

Podsypka pod nawierzchnię powinna być wykonana z piasku odpowiadającego wymaganiom punktu 2.3.3.

Jeśli dokumentacja projektowa nie określa inaczej, to grubość warstwy podsypki powinna wynosić 10 cm, a po ubiciu brukowca powinna wynosić co najmniej od 2 do 3 cm licząc od spodu brukowca, o największej znormalizowanej wysokości, do spodu podsypki.

Przy podłożu z gruntów przepuszczalnych podsypkę rozściela się bezpośrednio na dnie koryta, a przy podłożu nieprzepuszczalnym - na wyrównanej i zagęszczonej warstwie odsączającej.

##### **5.3.2. Podsypka cementowo-piaskowa**

Jeśli dokumentacja projektowa lub SST nie określa inaczej, to skład podsypki cementowo-piaskowej powinien być ustalony laboratoryjnie.

Wytrzymałość na ściskanie po 7 dniach próbek walcowych o średnicy 8 cm z podsypki cementowo-piaskowej powinna wynosić co najmniej 10 MPa, a po 28 dniach nie mniej niż 14 MPa.

Mieszanie składników powinno być dokonywane w betoniarkach. Podsypka jest dobrze wymieszana, gdy kolor mieszanki jest jednaki. Przy mieszaniu podsypki należy dodać wody w ilości od 0,20 do 0,25 masy cementu w posypce. Wilgotność podsypki powinna być taka, aby po ściśnięciu podsypki w dłoni podsypka nie rozsypywała się i nie było na dłoni śladów wody, a po naciśnięciu palcami podsypka rozsypywała się.

Piasek powinien odpowiadać wymaganiom punktu 2.3.3, cement - punktu 2.3.4, a woda - punktu 2.3.5.

Podłoże pod podsypkę cementowo-piaskową musi być całkowicie ustabilizowane.

Jeśli dokumentacja projektowa nie określiła inaczej, to grubość warstwy podsypki powinna wynosić 10 cm, przy czym po ubiciu brukowca jej grubość pod poszczególnymi kamieniami nie powinna być mniejsza niż 2 cm oraz nie większa niż 6 cm.

Rozścielenie podsypki cementowo-piaskowej powinno wyprzedzać układanie brukowca od 3 do 4 m. Rozścieloną podsypkę należy wyrównać ściśle do profilu.

#### **5.4. Układanie i ubijanie nawierzchni brukowcowej na podsypce piaskowej**

Kamienie oporowe powinny być osadzone na podsypce według sznura, stosownie do projektowanego przekroju poprzecznego i wysokości niwelety jezdni oraz zabezpieczone przed przechyleniem się w kierunku pobocza za pomocą ubitego żwiru (lub tłucznia). Kamienie oporowe należy ustawiać, wyprzedzając układanie nawierzchni co najmniej o 10 m.

Wszystkie sznury umocowuje się o 3 do 4 cm wyżej niż projektowana niweleta, mając na uwadze osiadanie brukowca w czasie ubijania.

Brukowiec przed dostarczeniem do koryta powinien być przesortowany. Brukowiec wyższy powinien być osadzany od strony zewnętrznej jezdni, niższy zaś ku jej środkowi. Różnica wysokości dwóch kamieni bezpośrednio przylegających do siebie nie powinna przekraczać 2 cm.

Każdy kamień ustawiony pionowo na sztorc, czołem do góry powinien być osadzony w podsypce najwyżej do połowy wysokości (od 8 do 10 cm) i mocno wbity uderzeniami młotka w górną powierzchnię tak, aby nie wychylał się przy poruszaniu. Podczas brukowania podsypka piaskowa powinna być nieco wilgotna, lecz nie nadmiernie. Na zamrożoną podsypkę nie wolno kłaść brukowca. Nawierzchnię brukowcową należy wykonywać jednocześnie na całej jej szerokości.

Nawierzchnia powinna być ułożona ściśle, z przewiązaniem szczelin tak w kierunku podłużnym jak i poprzecznym, a każdy osadzony brukowiec musi przykrywać szczelinę powstałą między dwoma uprzednio osadzonymi kamieniami i ma być do nich ściśle dosunięty.

Szczeliny podłużne nie mogą być dłuższe niż dwa brukowce. Widziane z góry szczeliny powinny mieć kształt podobny do trójkątów utworzonych z linii krzywych. Dobrze osadzony brukowiec nie powinien osiadać pod naciskiem nogi i nie powinien łatwo dawać się wyciągnąć ręką.

Nawierzchnię brukowcową należy ubijać trzy razy ubijakami stalowymi o masie od 25 do 35 kg. Na odcinkach prostych ubijanie rozpoczyna się od kamieni oporowych i stopniowo przesuwają się ku środkowi jezdni. Na łukach poziomych o spadkach jednostronnych ubijanie rozpoczyna się od niższych kamieni oporowych i przesuwają się stopniowo do wyżej ułożonych na łuku zewnętrznym.

Pierwsze ubijanie wykonuje się bez wypełniania spoin i bez polewania brukowca. Ubijanie to ma na celu wyrównanie nawierzchni do profilu oraz częściowe osadzenie brukowca. Ubijakiem uderza się w środek czoła brukowca z wysokości 15 do 20 cm tak, aby zagłębienie brukowca wynosiło od 2 do 3 cm.

Po pierwszym ubiciu brukowiec klinuje się klincem o wymiarach 12,8 mm do 20 mm, przesuwając go miotłami w celu należytego zapełnienia spoin i polewając wodą. Następnie usuwa się z nawierzchni pozostały materiał i ubija się go po raz drugi, uderzając silnie w środek brukowca. Przy drugim ubiciu brukowiec powinien zagłębiać się o 1 do 2 cm.

Po drugim ubiciu uzupełnia się wypełnienie spoin klincem o wymiarach 4 mm do 12,8 mm z przesuwaniem materiałów miotłami i polewaniem wodą. Materiał pozostały na nawierzchni usuwa się i ubija po raz trzeci, uderzając ubijakiem 2 lub 3 sąsiednie brukowce dla wyrównania powierzchni.

Zamiast trzeciego ubicia nawierzchni może być zastosowane wałowanie. Przed wałowaniem należy usunąć z nawierzchni luźno leżący materiał. Wałowanie wykonuje się walcem lekkim o nacisku od 25 do 45 kN/m, zaczynając od kamieni oporowych i stopniowo przesuwając się ku środkowi. Następnie wałuje się nawierzchnię w kierunku ukośnym do osi drogi. Walec po każdym pasie powinien przetaczać się od 5 do 6 razy. Podczas wałowania nawierzchnię należy polewać wodą.

Ubijanie należy prowadzić jednocześnie z układaniem brukowca. Pozostawienie ułożonego brukowca na kilka dni bez ubicia jest niedopuszczalne.

Podczas każdego kolejnego ubijania przekrój nawierzchni należy sprawdzać szablonem, a łataj równość w kierunku podłużnym.

Brukowce zapadnięte należy podnieść, uzupełniając brakującą podsypkę, a wystające dobić. Brukowce uszkodzone przy ubijaniu należy wyjąć i zamienić nowymi. Ubijanie należy zakończyć na 3 do 5 m przed końcem odcinka, na którym ułożono brukowiec.

Po ostatecznym ubiciu lub uwałowaniu, przed oddaniem do ruchu, nawierzchnię należy przysypać warstwą 1,5 do 2 cm piasku (lub żwiru) w celu zabezpieczenia materiału wypełniającego spoiny przed wrywaniem kołami pojazdów, uzupełnienia wypełnienia spoin i złagodzenia uderzeń kół pojazdów. Warstwę piasku należy utrzymywać przez okres 2 tygodni w stanie wilgotnym. Kruszywo zsuwane przez ruch w stronę poboczy należy podmiatać na środek jezdni.

Nawierzchnia brukowcowa powinna mieć w przekroju poprzecznym przekrój daszkowy o spadku zgodnym z dokumentacją projektową, a jeśli dokumentacja projektowa nie określiła tego inaczej to o spadku 3 do 4% z zaokrągleniem po środku jezdni o wysokości 1,5 do 2 cm.

### **5.5. Układanie i ubijanie nawierzchni brukowcowej na podsypce cementowo-piaskowej**

Kolejność układania i ubijania nawierzchni brukowcowej na podsypce cementowo-piaskowej obejmuje następujące czynności:

1. osadzenie kamieni oporowych, wg punktu 5.4,
2. presortowanie brukowca i dostarczenie do koryta, wg punktu 5.4,
3. ułożenie brukowca, wg punktu 5.4,
4. pierwsze ubicie brukowca, wg punktu 5.4, z tym, że jest to mocne ubicie, powodujące obniżenie brukowców mniej więcej o całą nadwyżkę w układaniu,
5. zaklinowanie spoin brukowca klincem o wymiarach od 12,8 mm do 20 mm i od 4 mm do 12,8 mm z przesuwaniem go miotłami w celu wypełnienia spoin,
6. zalanie spoin brukowca zaprawą cementowo-piaskową.

Skład zaprawy cementowo-piaskowej ustala się laboratoryjnie. Wytrzymałość na ściskanie zaprawy nie powinna być mniejsza po 28 dniach od 25 MPa.

Zaprawę przygotowuje się w betoniarkach lub ręcznie. Wody dodaje się tyle, aby zaprawa miała wystarczającą płynność.

Przed rozpoczęciem zalewania brukowiec należy oczyścić z piasku i zlać wodą, dodając do wody 1% cementu klasy 32,5 w stosunku objętościowym. Zalewanie spoin można wykonać przez rozlanie zaprawy na powierzchnię nawierzchni i wprowadzenie jej do spoin przez rozgarnięcie ściągaczami gumowymi lub szczotkami. Po pierwszym zalaniu

spoin nie będą one całkowicie wypełnione i należy uzupełnić wypełnienie spoin zalewając je po raz drugi zaprawą.

Zaprawy cementowo-piaskowej należy przygotować tyle, aby mogła być zużyta w ciągu jednej godziny.

7. drugie ubicie brukowca, wykonane bezpośrednio po zalaniu spoin, będące lekkim ubiciem, które ma na celu pełną regulację przekroju podłużnego i poprzecznego nawierzchni.

Zamiast drugiego ubijania ręcznego można zastosować wałowanie lekkimi walcami wibracyjnymi lub zagęszczanie płytowymi zagęszczarkami wibracyjnymi.

8. pielęgnację nawierzchni polegającą na:

- przykryciu warstwą piasku o grubości co najmniej 5 cm i utrzymywanie go w stałej wilgotności przez okres od 7 do 10 dni,
- dokładnym oczyszczeniu nawierzchni z piasku, po uzyskaniu przez zaprawę cementowo-piaskową wytrzymałości określonej w punkcie 5.5 podpunkcie 6, a następnie oddaniu nawierzchni do ruchu.

## **5.6. Warunki prowadzenia robót**

1. Przy układaniu brukowca na podsypce cementowo-piaskowej wszystkie czynności od rozłożenia podsypki do ostatecznego ubicia z zalaniem spoin zaprawą cementowo-piaskową należy wykonać przed upływem 3 godzin.
2. Brukowiec na podsypce cementowo-piaskowej można układać bez środków ochronnych przed mrozem tylko przy temperaturze powietrza powyżej +5°C. Nie można układać nawierzchni jeśli temperatura powietrza jest poniżej 0°C. Przy spodziewanym obniżeniu temperatury w nocy poniżej 0°C nawierzchnię należy zabezpieczyć przed działaniem mrozu, nakrywając ją matami ze słomy, papą lub innymi materiałami ocieplającymi.

## **6. kontrola jakości robót**

### **6.1. Ogólne zasady kontroli jakości robót**

Ogólne zasady kontroli jakości robót podano w punkcie 6 STWiOR D-M.00.00.00 Wymagania ogólne”.

### **6.2. Badania przed przystąpieniem do robót**

Przed przystąpieniem do robót Wykonawca powinien wykonać badania materiałów przeznaczonych do wykonania robót i przedstawić wyniki tych badań Inżynierowi do akceptacji.

### **6.3. Badania w czasie robót**

W czasie robót Wykonawca będzie sprawdzał, zgodnie z wymaganiami podanymi w punkcie 5.4 lub 5.5:

- sortowanie brukowca i osadzanie wyższych brukowców od strony zewnętrznej jezdni, a niższych ku jej środkowi,
- nieprzekraczanie wysokości dwóch kamieni bezpośrednio przylegających do siebie o 2 cm,
- właściwą wilgotność podsypki,
- osadzanie brukowców w podsypce co najwyżej do połowy ich wysokości (od 8 do 10 cm),
- sposób klinowania brukowca,
- sposób ubijania brukowca,
- równość podłużną i poprzeczną nawierzchni.

#### **6.4. Badania i pomiary dotyczące cech geometrycznych i właściwości nawierzchni brukowcowej**

##### **6.4.1. Częstotliwość oraz zakres badań i pomiarów**

Przy badaniach i pomiarach wykonanej nawierzchni brukowcowej Wykonawca, w obecności Inżyniera, sprawdza:

- a) konstrukcję nawierzchni,
- b) ukształtowanie osi nawierzchni,
- c) rzędne nawierzchni,
- d) przekroje poprzeczne,
- e) szerokość nawierzchni,
- f) równość nawierzchni,
- g) ścisłość ułożenia nawierzchni,
- h) dokładność ubicia nawierzchni,
- i) pielęgnację nawierzchni przed oddaniem do ruchu.

##### **6.4.2. Wymagania dotyczące konstrukcji nawierzchni**

Konstrukcję nawierzchni sprawdza się co do zgodności z dokumentacją projektową przez rozebranie nawierzchni na powierzchni około 0,1 m<sup>2</sup> na co drugim kilometrze, lecz nie mniej niż w dwóch miejscach w całości odbieranego odcinka i stwierdzenie wielkości, kształtu i jakości brukowca oraz grubości podsypki, jak również makroskopowo - jakości użytego materiału.

##### **6.4.3. Wymagania dotyczące przekroju poprzecznego**

Przekroje poprzeczne sprawdza się w 10 miejscach na każdym kilometrze przez przyłożenie szablonu profilowego. Przekroje poprzeczne powinny być tak wykonane, aby prześwit między dolną krawędzią szablonu profilowego a powierzchnią nawierzchni nie przekraczał 20 mm.

W miejscach wyznaczonych przez Inżyniera należy dokonać sprawdzenia spadku poprzecznego nawierzchni według ustaleń punktu 6.2.2 OST D-05.02.00 „Nawierzchnie twarde nieulepszone. Wymagania ogólne”.

##### **6.4.4. Wymagania dotyczące ścisłości ułożenia nawierzchni**

Ścisłość ułożenia brukowca sprawdza się 2 razy na 1 km przez wyłamanie od 1,5 do 2 m<sup>2</sup> brukowca i ponowne zabrukowanie tym samym kamieniem. Ścisłość ułożenia brukowca przyjmuje się jako dostateczną, jeśli przy ponownym zabrukowaniu wyłamanej nawierzchni zabraknie kamienia do zabrukowania nie więcej niż 3% wyłamanej powierzchni.

##### **6.4.5. Wymagania dotyczące dokładności ubicia nawierzchni**

Dokładność ubicia nawierzchni sprawdza się 5 razy na 1 km ubijakiem o masie od 25 do 35 kg, używanym do ubijania brukowca. Przy sprawdzaniu dokładności ubicia brukowiec nie powinien okazywać widocznych oznak osiadania pod wpływem trzech uderzeń ubijakiem.

##### **6.4.6. Pozostałe cechy i właściwości wykonanej nawierzchni**

Ukształtowanie osi w planie, rzędne wysokościowe, szerokość nawierzchni i równość nawierzchni należy wykonać według ustaleń OST D-05.02.00 „Nawierzchnie twarde nieulepszone. Wymagania ogólne” pkt 6.2, z częstotliwością podaną w tablicy 2.



## **6.5. Zasady postępowania z wadliwie wykonanymi odcinkami nawierzchni**

### **6.5.1. Niewłaściwe cechy materiałów kamiennych**

Wszystkie materiały kamienne nie spełniające wymagań podanych w odpowiednich punktach specyfikacji zostaną odrzucone. Jeśli materiały kamienne nie spełniające wymagań zostaną wbudowane, to na polecenie Inżyniera Wykonawca wymieni je na właściwe, na własny koszt.

### **6.5.2. Niewłaściwe cechy geometryczne nawierzchni**

Wszystkie powierzchnie nawierzchni, które wykazują większe odchylenia cech geometrycznych od określonych w punktach 6.1 i 6.4 powinny być ponownie wykonane przez Wykonawcę na jego koszt.

## **7. Obmiar robót**

### **7.1. Ogólne zasady obmiaru robót**

Ogólne zasady obmiaru robót podano w STWiOR D-M.00.00.00 Wymagania ogólne” pkt 7.

### **7.2. Jednostka obmiarowa**

Jednostką obmiarową jest m<sup>2</sup> (metr kwadratowy).

## **8. Odbiór robót**

Ogólne zasady odbioru robót podano w STWiOR D-M.00.00.00 Wymagania ogólne” pkt 8.

## **9. Podstawa płatności**

### **9.1. Ogólne ustalenia dotyczące podstawy płatności**

Ogólne ustalenia dotyczące podstawy płatności podano w STWiOR D-M.00.00.00 Wymagania ogólne” pkt 9.

### **9.2. Cena jednostki obmiarowej**

Cena 1 m<sup>2</sup> nawierzchni brukowcowej obejmuje:

- prace pomiarowe i oznakowanie robót,
- przygotowanie podłoża,
- dostarczenie brukowca i innych materiałów,
- wykonanie podsypki piaskowej lub cementowo-piaskowej,
- ustawienie kamieni oporowych,
- ułożenie brukowca,
- ubicie nawierzchni i zaklinowanie szczelin kruszywem łamanym bez zalewania spoin lub z wypełnieniem spoin zaprawą cementowo-piaskową,
- przysypanie warstwą piasku lub żwiru,
- wykonanie pomiarów i badań laboratoryjnych wymaganych w specyfikacji technicznej.

## **10. Przepisy związane**

### **10.1. Normy**

- |               |  |
|---------------|--|
| 1. PN-B-01100 | Kruszywa mineralne. Kruszywa skalne. Podział, nazwy i określenia |
|---------------|--|



2. PN-B-04101	Materiały kamienne. Oznaczenie nasiąkliwości wodą
3. PN-B-04110	Materiały kamienne. Oznaczanie wytrzymałości na ściskanie
4. PN-B-04111	Materiały kamienne. Oznaczanie ścieralności na tarczy Boehmego
5. PN-B-04115	Materiały kamienne. Oznaczanie wytrzymałości kamienia na uderzenie (zwięzłość)
6. PN-B-06714-12	Kruszywa mineralne. Badania. Oznaczanie zawartości zanieczyszczeń obcych
7. PN-B-06714-15	Kruszywa mineralne. Badania. Oznaczanie składu ziarnowego
8. PN-B-06714-16	Kruszywa mineralne. Badania. Oznaczanie kształtu ziarn
9. PN-B-06714-18	Kruszywa mineralne. Badania. Oznaczanie nasiąkliwości
10. PN-B-06714-19	Kruszywa mineralne. Badania. Oznaczanie mrozoodporności metodą bezpośrednią
11. PN-B-06714-20	Kruszywa mineralne. Badania. Oznaczanie mrozoodporności metodą krystalizacji
12. PN-B-06714-26	Kruszywa mineralne. Badania. Oznaczanie zawartości zanieczyszczeń organicznych
13. PN-B-06714-42	Kruszywa mineralne. Badania. Oznaczanie ścieralności w bębnie Los Angeles
14. PN-B-11104	Materiały kamienne. Brukowiec
15. PN-B-11112	Kruszywo mineralne. Kruszywo łamane do nawierzchni drogowych
16. PN-B-11113	Kruszywo mineralne. Kruszywo naturalne do nawierzchni drogowych. Piasek
17. PN-B-19701	Cement. Cement powszechnego użytku. Skład, wymagania i ocena zgodności
18. PN-B-32250	Materiały budowlane. Woda do betonów i zapraw
19. PN-S-06101	Drogi samochodowe. Nawierzchnia z brukowca. Warunki techniczne
20. PN-S-96023	Konstrukcje drogowe. Podbudowa i nawierzchnia z tłuczni kamiennego
21. BN-88/6731-08	Cement. Transport i przechowywanie
22. BN-64/8931-01	Oznaczanie wskaźnika piaskowego
23. BN-64/8931-02	Oznaczanie modułu odkształcenia nawierzchni podatnych i podłoża przez obciążenie płytą
24. BN-68/8931-04	Drogi samochodowe. Pomiar równości nawierzchni planografem i łątą.

## **SPECYFIKACJA TECHNICZNA WYKONANIA I ODBIORU ROBÓT M-01.01.06 PALE WBIJANE Z RUR STALOWYCH BSP**

### **1. WSTĘP**

#### **1.1 Przedmiot STWiOR**

Przedmiotem niniejszej Specyfikacji Technicznej są wymagania dotyczące wykonania i odbioru Robót związanych z wykonaniem pali wbijanych z rur stalowych **w ramach budowy infrastruktury parkowej - ścieżek spacerowych, pomostu rekreacyjnego wraz z montażem ławek parkowych i koszy na odpady komunalne, na podstawie koncepcji programowo – przestrzennej pn.: „Jezioro Baba – park przy ulicy Mokrej”**.

#### **1.2. Zakres stosowania STWiOR**

Specyfikacja Techniczna jest stosowana jako dokument przetargowy i kontraktowy przy zlecaniu i realizacji robót wymienionych w punkcie 1.1.

#### **1.3. Zakres robót objętych ST**

Ustalenia zawarte w niniejszej specyfikacji dotyczą wykonania robót wymienionych w punkcie 1.1., związanych z wykonywaniem pali wbijanych BSP.

Pale BSP stosuje się do posadowienia obiektów mostowych, przemysłowych, hydrotechnicznych i innych obiektów budowlanych, gdy warunki gruntowe wykluczają posadowienie bezpośrednie lub wykonane już obiekty wymagają wzmocnienia:

- fundamentów bezpośrednich,
- fundamentów palowych,
- konstrukcji oporowych.

Pale BSP wykonuje się pod konstrukcją fundamentu lub w bezpośredniej jego bliskości w celu przeniesienia:

- całkowitych obciążeń pionowych i poziomych,
- części obciążeń wynikających z niedoboru nośności istniejącego fundamentu.

Pale BSP wykonuje się pionowe i ukośne.

W zakres prac objętych niniejszą Specyfikacją wchodzi następujące roboty:

- wykonanie rur osłonowych,
- wbicie rur,
- wbudowanie zbrojenia,
- wbudowanie betonu

#### **1.4. Określenia podstawowe**

**Pale BSP** - (British Steel Piling) – pale wykonywane z użyciem rur stalowych traconych, wbijanych w grunt uderzeniami młota spadającego wewnątrz rury, np. młota używanego do pali FRANKI. Rury są zamknięte od dołu płytą stalową, przyspawaną do podstawy rury.

**Szkielet zbrojeniowy** - zbrojenie pali w formie koszy z prętów połączonych spiralą, wykonane zgodnie z Dokumentacją Projektową.

## **1.5. Ogólne wymagania dotyczące robót**

### **1.5.1. Założenia ogólne**

Pale powinny być wykonywane zgodnie z Dokumentacją Projektową. Wykonawca robót jest odpowiedzialny za jakość ich wykonania oraz za zgodność z dokumentacją projektową, ST i poleceniami przedstawiciela nadzoru robót ze strony Zamawiającego.

W przypadku stwierdzenia istotnych niezgodności warunków geotechnicznych z podanymi w projekcie, należy, w uzgodnieniu z Inżynierem i Nadzorem autorskim, odpowiednio skorygować liczbę i wymiary pali. Ta sama procedura dotyczy przypadku, gdy w trakcie wykonywania pali natrafi się na nieprzewidziane przeszkody (kamienie, kłody drewna, skałę twardą itp.)

### **1.5.2. Dokumentacja techniczna**

Dokumentacja techniczna na podstawie, której wykonuje się pale BSP powinna zawierać:

- plan urządzeń i instalacji podziemnych w miejscu budowy, dostępne informacje o istniejących fundamentach lub innych przeszkodach oraz, w razie potrzeby, wymagania dotyczące zabezpieczeń i sprawdzania w czasie robót rzeczywistego położenia urządzeń,
- dokumentację badań podłoża, podającą budowę geologiczną, parametry geotechniczne warstw gruntu, poziomy występowania i poziomy piezometryczne wód gruntowych, dane o przepuszczalności warstw oraz składzie chemicznym wód i agresywności środowiska,
- projekt wykonawczy fundamentu palowego lub wzmocnienia istniejącego fundamentu,
- na życzenie zamawiającego Program Zapewnienia Jakości, wymagania BHP.

Dokumentacja technologiczna powinna być opracowana przez specjalistyczne przedsiębiorstwo wykonujące pale BSP albo przez nie uzgodnioną.

### **1.5.3. Kierownictwo i nadzór robót**

W czasie robót należy zapewnić dozór techniczny ze strony wykonawcy i nadzór ze strony Zamawiającego. Niezbędna jest obecność odpowiedzialnego kierownika robót lub jego kompetentnego zastępcy. Przebieg robót powinien być bieżąco dokumentowany w dzienniku budowy oraz w metrykach pali.

### **1.5.4. Inne wymagania**

W kwestiach nie będących przedmiotem specyfikacji, należy przestrzegać wymagań dla robót ogólnobudowlanych oraz norm, przepisów BHP i innych dokumentów dla odpowiednich rodzajów robót.

## **2. Materiały**

### **2.1. Rury stalowe**

Do wykonania rury osłonowej stosuje się dowolne rury nowe lub staro-użyteczne, wykonane ze stali spawalnej o grubości ścianki minimum 4 mm. Blacha zamykająca rurę od spodu

powinna być wykonana ze stali R35 spawalnej o grubości co najmniej 5 mm.

### **2.2. Beton**

Do uformowania korka na dnie rury stalowej, przejmującego uderzenia młota opuszczanego w rurze, stosuje się beton klasy C-20/25 o konsystencji wilgotnej.

Do uformowania trzonu pala we wbitej w grunt rurze stalowej stosuje się beton klasy C-20/25 o konsystencji plastycznej.

### **2.3. Zbrojenie**

Do wykonania koszy zbrojeniowych stosuje się spawalną stal zbrojeniową klasy I, II lub III.

## **3. Sprzęt**

Sprzęt winien być zgodny z instrukcją wykonawczą sporządzoną przez Wykonawcę.

Zastosowany sprzęt podlega akceptacji przez Inżyniera. Do wykonywania pali BSP można stosować dowolny sprzęt (koparki linowe, żurawie itp.), posiadający możliwość swobodnego opuszczania ciężaru – młota. Młot powinien mieć średnicę co najmniej 5 cm mniejszą od średnicy wewnętrznej rury i ciężar zapewniający uzyskanie założonej głębokości i/lub podanego w projekcie wpędu.

## **4. Transport**

### **4.1. Ogólne wymagania dotyczące transportu**

Załadunek, transport, rozładunek i składowanie materiałów do wykonania pali BSP powinny odbywać się tak, aby zachować ich dobry stan techniczny.

### **4.2. Środki transportu**

Transport materiałów, urządzeń pomocniczych i sprzętu może odbywać się odpowiednimi środkami transportu, zaakceptowanymi przez Inżyniera.

## **5. Wykonanie robót**

### **5.1. Wymagania ogólne**

Wykonawca, na życzenie Zlecającego, wykona następujące opracowania robocze:

- instrukcja technologiczna,
- projekt organizacji robót, zawarty w Programie Zapewnienia Jakości.

Instrukcja technologiczna winna zawierać dobór wszystkich parametrów wykonawczych niezbędnych dla wykonania pali oraz określenie sposobu monitorowania wykonania pali w dostosowaniu do zasad podanych w normie PN-EN 12699.

W projekcie organizacji robót należy m.in. określić wszystkie niezbędne zabiegi organizacyjne i technologiczne, zapewniające dojście ze sprzętem w miejsce wykonywania robót. Powyższe opracowania robocze Wykonawca przedkłada Inżynierowi do akceptacji.

### **5.2. Przygotowanie terenu**

Pale wykonuje się z poziomu terenu (wykopu) chyba, że w Dokumentacji zaznaczono inaczej. Dotyczy to także przypadków, gdy przed wykonaniem pali wymagane jest częściowe wykonanie nasypu. Zakres i poziom wykonania wymaganego nasypu podaje Dokumentacja.

### **5.3. Wykonanie pali**

#### **5.3.1. Wyznaczenie osi pali**

Punkty wyznaczające osie pali powinny być oznaczone w sposób trwały. Szkic z podaniem oznaczeń i odległości pomiarowych należy włączyć do Dziennika Budowy.

#### **5.3.2. Przygotowanie rur osłonowych**

Rury są spawane w odcinki odpowiadające długości pali. W przypadku pali o znacznych długościach możliwe jest dospawanie rury do odcinka wbitego w grunt. Dotyczy to również sytuacji, gdy wbity odcinek nie uzyska projektowanego wpędu oraz, gdy z uwagi na ograniczoną wysokość roboczą nie można użyć długich rur. Do rury przytwierdza się spawem płaskie dno. W przypadku spodziewanych przeszkód w gruncie lub oparcia pali na stropie skał dno rury można zakończyć ostrzem. W tym przypadku wskazane jest również zwiększyć grubość płaszcza rury w strefie korka.

#### **5.3.3. Wbicie uprzednio przygotowanej rury obsadowej**

Ustawioną rurę z przyspawanym płaskim dnem wypełnia się mało wilgotnym betonem na wysokość 2-3 średnic rury, kilkoma lekkimi uderzeniami młota zagęszcza się beton w rurze a

następnie wbija się rurę uderzeniami z pełnej wysokości (zwykle 1,5 – 2,0 m). Młot wolnospadowy jest podciągany i swobodnie zrzucający wewnątrz rury. W miarę wbijania rury dosypuje się do niej nowe porcje betonu, w celu zmiany poziomu uderzeń młota. W razie potrzeby rurę można przedłużyć kolejnymi odcinkami. Pal wbija się na wymaganą głębokość lub do osiągnięcia założonego wpędu. Następnie w rurze formuje się betonowy lub żelbetowy trzon pala.

#### 5.3.4. Wykonanie i montaż zbrojenia

Szkielet zbrojenia składa się z prętów podłużnych i uzwojenia nadającego odpowiednią sztywność łączonym elementom, umożliwiając wprowadzenie całości zbrojenia do wbitej rury pala. Połączenia prętów szkieletu powinny zapewniać sztywność i niezmienność kształtu szkieletu. Pręty podłużne łączy się ze spiralą przez zgrzewanie lub spawanie spoinami punktowymi. Połączenie prętów podłużnych ze spiralą zaleca się wykonać w 25% styków. Szkielet zbrojeniowy powinien być przygotowany w odcinkach projektowych. Ewentualne połączenia odcinków szkieletu zbrojeniowego powinny zapewniać ciągłość pracy szkieletu. Zaleca się łączenie na zakład, którego długość powinna być  $\geq 40$  średnic prętów podłużnych. Na ogół pale BSP zbroi się tylko w górnej części w celu uzyskania połączenia z elementem zwieńczającym. W przypadku, kiedy pale wystają ponad powierzchnię gruntu lub są silnie zginane, zbroi się je na całej długości.

#### 5.3.5. Betonowanie pala

Rurę wypełnia się mieszanką betonową o konsystencji plastycznej. Sposób układania mieszanki betonowej powinien zapobiegać jej rozsegregowaniu oraz zapewnić dokładne wypełnienie rury i otulenie zbrojenia.

## 6. Kontrola jakości robót

### 6.1. Zakres kontroli

Sprawdzenie przygotowania terenu należy przeprowadzać na zgodność z odpowiednim punktem niniejszej Specyfikacji. W przypadku uzasadnionych przesłanek napotkania nie zinwentaryzowanych urządzeń lub instalacji, otwory do głębokości 1,2 m powinny być wykopane ręcznie.

Ponadto kontroli podlegają:

- materiały użyte do wykonania pali,
- zgodność z Dokumentacją Projektową usytuowania pali i ich długości,
- nośność pali o ile takie badanie jest przewidziane w projekcie lub polecone przez nadzór inwestorski; w przypadku konstrukcji tymczasowych, jeśli akceptuje to projektant, nie wymaga się próbnych obciążeń pali, w innych przypadkach należy stosować się do zaleceń Projektanta i normy palowej PN-83/B-02482.

Wykonawca w czasie robót rejestruje wszystkie niezbędne dane, dotyczące wykonania pali i umieszcza je w metrykach wykonania pali.

### 6.2. Kontrola materiałów

Kontrola wykonywana jest wg wymagań projektu technicznego i określonych w pkt. 2 niniejszej ST.

### 6.3. Monitorowanie wykonania pali

Monitorowanie wykonuje się wg opracowanej przez Wykonawcę instrukcji technologicznej w zakresie zgodnym z PN- EN 12699 i uzgodnionej z Inżynierem.

#### **6.4. Metryka pali**

Wykonawca ma obowiązek sporządzenia metryk pali, które powinny obejmować:

- lokalizację pala,
- datę wykonania,
- długość pala i średnicę,
- przekrój i rodzaj rury,
- wpęd końcowy, na długości co najmniej 1 m,
- przekrój i rodzaj zbrojenia,
- datę betonowania,
- klasę wbudowanego betonu.

#### **6.5. Tolerancja wykonania pali**

Dopuszczalne odchyłki położenia pala są następujące:

- usytuowanie w planie □} 100 mm
- odchyłka od pionu 40 mm na 10 m
- rzędna głowicy pala □} 20 mm.

### **7. Obmiar robót**

Jednostką obmiaru jest 1 metr zabetonowanego pala BSP liczony od poziomu wbicia dołu rury obsadowej do rzędnej głowicy pala. Jednostką rozliczeniową może być dodatkowo 1 kg różnicy stali zbrojeniowej (plus lub minus) jeżeli w cenie 1 mb pala podano określoną ilość stali. W przypadku wykonywania badań nośności pali, jednostką obmiaru jest każde badanie wykonane w pełnym zakresie określonym w projekcie badania nośności.

### **8. Odbiór robót**

Roboty objęte niniejszą Specyfikacją podlegają odbiorom. Do odbioru Wykonawca zobowiązany jest przedstawić:

- rysunki z naniesionymi zmianami i uzupełnieniami dokonanymi w trakcie robot,
- formularze monitorowania wykonywania pali,
- metryki pali,
- stwierdzenia uzyskania parametrów założonych w Dokumentacji Projektowej na podstawie badań określonych w pkt. 6 niniejszej ST.

Odbiorom podlegają:

- materiały wyjściowe,
- wykonane pale.

Na podstawie wyników badań i kontroli przeprowadzonych wg punktu 6 należy sporządzić protokoły odbioru robót końcowych. Jeżeli wszystkie badania i odbiory dały wyniki pozytywne,

wykonane roboty należy uznać za zgodne z wymaganiami Specyfikacji.

Jeżeli choć jedno badanie lub odbiór dało wynik negatywny, wykonane roboty należy uznać za niezgodne z wymaganiami Specyfikacji. W takiej sytuacji Wykonawca obowiązany jest doprowadzić roboty do zgodności z wymaganiami SST i przedstawić je do ponownego odbioru.

#### **8.1. Sposób postępowania w przypadku uzyskania negatywnych wyników badań**

W przypadku uzyskania negatywnych wyników badań Autor Dokumentacji Projektowej powinien stwierdzić:

- czy nie uzyskanie pozytywnych wyników badań jest skutkiem nie spełnienia wymogów niniejszej ST lub nie zachowania zasad technologicznych, czy też jest to wynik rozbieżności rzeczywistych warunków gruntowych od określonych w dokumentacji geologicznej,
- czy jest potrzeba wykonania dodatkowych pali celem uzyskania wymaganej nośności



fundamentu.

Jeśli potrzeba wykonania dodatkowych pali nie jest spowodowana winą Wykonawcy, roboty będą robotami dodatkowymi, za wykonanie których Wykonawcy przysługuje dodatkowe wynagrodzenie.

## **9. Podstawa płatności**

Podstawą dla wystawienia faktury jest podpisany przez Zlecającego protokół wykonanych i odebranych robot. Płaci się za odebraną ilość metrów (m) wykonanych pali wg ceny jednostkowej.

Cena jednostkowa obejmuje zapewnienie wszystkich czynników produkcji i uzgodnione w umowie

zakresy obowiązków Stron.

Cena jednostkowa obejmuje:

- wykonanie instrukcji technologicznej palowania,
- przygotowanie terenu umożliwiające dojazd sprzętu do miejsca wykonania pali,
- wyznaczenie osi pala,
- dostarczenie potrzebnych materiałów,
- wbicie stalowej rury osłonowej,
- wbudowanie szkieletu zbrojeniowego,
- zabetonowanie pala,
- pielęgnację betonu,
- oczyszczenie sprzętu i miejsca robot,
- montaż, demontaż i przemieszczenie w obrębie budowy maszyn,
- koszty wykonania niezbędnego zakresu badań.

Płaci się za każde badanie nośności przeprowadzone na podstawie dyspozycji projektu lub nadzoru inwestorskiego; warunkiem jest przeprowadzenie programu badania w pełnym zakresie

określonym w projekcie badania nośności.

Wykonanie innych badań zleconych przez Inżyniera (nadzór inwestorski) podlega oddzielnej zapłacie tylko wtedy, gdy wyniki tych badań potwierdzają jakość robót zgodną z wymaganiami Specyfikacji Technicznej.

## **10. Przepisy związane i standardy**

PN PN-83/B-02482 Fundamenty budowlane. Nośność pali i fundamentów palowych.

PN-B-06251 Roboty betonowe i żelbetowe. Wymagania techniczne.

PN-EN 12699:2003 Wykonawstwo specjalnych robot geotechnicznych. Pale przemieszczeniowe.

PN-82/H-93215 Walcówka i pręty stalowe do zbrojenia betonu

PN-89/H-84023.06 Stal określonego zastosowania. Stal do zbrojenia betonu. Gatunki

PN-H-84023-6/A1:1996 Stal określonego zastosowania. Stal do zbrojenia betonu. Gatunki (Zmiana A1)

PN-ENV 10080:2004 Stal do zbrojenia betonu. Spawalna stal żebrowana B500 Warunki techniczne

dostawy prętów, kręgów i siatek zgrzewanych

PN-ISO 6935-1:1998 Stal do zbrojenia betonu. Pręty gładkie

PN-ISO 6935-1/Ak:1998 Stal do zbrojenia betonu. Pręty gładkie. Dodatkowe wymagania stosowane w kraju

PN-ISO 6935-2:1998 Stal do zbrojenia betonu. Pręty żebrowane

PN-ISO 6935-2/Ak:1998 Stal do zbrojenia betonu. Pręty żebrowane. Dodatkowe wymagania stosowane w kraju

PN-ISO 6935-2/Ak:1998/Ap1:1999 Stal do zbrojenia betonu. Pręty żebrowane. Dodatkowe

wymagania stosowane w kraju

PN-EN 12620:2004 Kruszywa do betonu

PN-EN 206-1:2003 Beton. Część 1: Wymagania, właściwości, produkcja i zgodność;

poprawki PNEN 206-1:2003/Ap1:20033

PN-B-06265:2004 Krajowe uzupełnienie PN-EN 206-1:2003 Wymagania, właściwości, produkcja i zgodność

## **SPECYFIKACJA TECHNICZNA WYKONANIA I ODBIORU ROBÓT M-14.01.01 KONSTRUKCJE STALOWE USTROJU NIOSĄCEGO ZE STALI TYPU S355**

### **1. WSTĘP**

#### **1.1 Przedmiot STWiOR**

Przedmiotem niniejszej Specyfikacji Technicznej są wymagania dotyczące wykonania i odbioru Robót związanych z wykonaniem konstrukcji stalowej **w ramach budowy infrastruktury parkowej - ścieżek spacerowych, pomostu rekreacyjnego wraz z montażem ławek parkowych i koszy na odpady komunalne, na podstawie koncepcji programowo – przestrzennej pn.: „Jezioro Baba – park przy ulicy Mokrej”**.

#### **1.2. Zakres stosowania STWiOR**

Specyfikacja Techniczna jest stosowana jako dokument przetargowy i kontraktowy przy zlecaniu i realizacji robót wymienionych w punkcie 1.1.

#### **1.3. Zakres robót objętych STWiOR**

Ustalenia zawarte w niniejszej specyfikacji dotyczą wykonania i odbioru robót związanych z wykonaniem i montażem konstrukcji stalowej mostu i obejmują:

- dla kładki montaż konstrukcji stalowej w tym:
  - dźwigary główne,
  - poprzecznice
  - oczepy
  - podłużnice
  - usztywnienia
  - stężenia

#### **1.4. Określenia podstawowe**

1.4.1. Komisarz Odbiorczy Ministerstwa Infrastruktury - osoba fizyczna upoważniona do odbioru technicznego w hucie stali konstrukcyjnej przeznaczonej na mosty, wyznaczona przez Głównego Inspektora Dozoru Technicznego.

1.4.2. Komisja Kwalifikacyjna Ministerstwa Infrastruktury - organ Ministerstwa Infrastruktury kwalifikujący i nadający uprawnienia wytwórniom konstrukcji stalowych do wykonywania, montażu i remontów mostów, wiaduktów drogowych, kolejowych, kładek pieszo-jezdných i pieszych o konstrukcji stalowej.(Sekretariat Komisji - Warszawa, ul. Jagiellońska 89).

1.4.3. Pozostałe określenia są zgodne z obowiązującymi ogólnymi polskimi normami i ST D-M.00.00.00 "Wymagania ogólne".

#### **1.5. Ogólne wymagania dotyczące robót**

Wykonawca robót jest odpowiedzialny za jakość wykonania oraz za zgodność z Dokumentacją Projektową ST i poleceniami Inżyniera.

Ogólne wymagania dotyczące robót podano w ST D-M.00.00.00 "Wymagania ogólne".

## 2. Materiały

Do budowy mostów można stosować wyłącznie materiały zgodne z Polskimi Normami lub posiadające Aprobaty techniczne.

Do wytworzenia stalowych konstrukcji mostowych należy używać stal zgodnie z PN-S-10052. Inne gatunki stali mogą być zastosowane przez Wytwórcę za zgodą Inżyniera, jeśli posiadają Aprobaty techniczne.

Do wykonania konstrukcji stalowych należy stosować stal niskostopową o podwyższonej wytrzymałości gatunku S355, o składzie chemicznym i właściwościach wg PN-H-84018 oraz PN-S-10052. Stal powinna mieć udarność nie mniejszą niż 270 KJ/m<sup>2</sup> sprawdzaną w temp. - 40°C (na próbkach Mesnagera).

Do wykonania konstrukcji stalowych możliwe jest zastosowanie zamiennie stali gatunku S355J2+N wg PN-EN 10020-1:2003 „**Definicja i klasyfikacja gatunków stali**” – po zaakceptowaniu przez Inżyniera oraz uzgodnienia przez Projektanta.

**Dopuszcza się zastosowanie stali (i innych materiałów) posiadających deklarację zgodności lub certyfikat zgodności z Normą zharmonizowaną lub europejską Aprobata Techniczną wydaną przez upoważnioną jednostkę. Zastosowanie stali innych gatunków niż określono w Dokumentacji Projektowej wymaga zgody Inżyniera oraz Projektanta.**

Odbiór stali na podstawie **Świadectwa Badań (Hutniczego) wg PN-EN 10204:2006 (punkt 3.1).**

lub:

Odbiór wyrobów ze stali konstrukcyjnej gatunków zgodnych z PN-S-10052 przeznaczonych do wytworzenia stalowej konstrukcji mostowej przez Komisarza Odbiorczego (wg PN-S-10050).

**Ze względu na zmienność norm i przepisów dotyczących wykonywania konstrukcji stalowych oraz proces dostosowywania polski przepisów, norm i procedur do unijnych (Unii Europejskiej) procedura odbioru materiałów i konstrukcji zostanie określona przez Inżyniera.**

Wyroby powinny zgodnie z PN-S-10050 spełniać wymagania wg punktu 2.1 oraz:

- mieć atesty hutnicze wydane przez Producenta i Świadectwo Badań (Hutnicze) wg PN-EN 10204:2006 (punkt 3.1) lub zaświadczenie odbioru (przez Komisarza Odbiorczego Ministerstwa Infrastruktury),
- mieć wybite znaki cechowania, oznaczenia cechowania kolorowego, kolorowe przywieszki zgodnie z PN-90/H-01103 i PN-87/H-01104 *lub wg odpowiednich norm,*
- spełniać wymagania określone w normach przedmiotowych.
  - dla kątowników wg PN-H-93000 i PN-EN 10056-1:2000,
  - dla ceowników wg PN-H-93000 i PN-EN 10279:2003.
  - dla blach uniwersalnych i grubych wg PN-EN 10025:2007, PN-H-92203:1994.

Materiałami stosowanymi przy wykonywaniu konstrukcji stalowej ww. mostu według zasad niniejszej ST są:

### **2.1. Blachy ze stali 18G2A lub 18G2ACu [S355J2+N].**

Blachy ze stali 18G2A lub 18G2ACu - na elementy konstrukcyjne - powinny być zgodne z Dokumentacją Projektową pod względem gatunków, asortymentów i własności oraz odpowiadać wymaganiom norm.

Wymagane są badania ultradźwiękowe wszystkich elementów na rozwarstwienie (klasa P6 wg PN-EN 10160:2001).

### **2.2. Kształtowniki i blachy ze stali 18G2A oraz 18G2ACu [S355J2+N].**

Kształtowniki i blachy ze stali 18G2A oraz 18G2ACu na zwiatrowanie i elementy pomocnicze - powinny być zgodne z Dokumentacją Projektową pod względem gatunków, asortymentów i własności oraz odpowiadać wymaganiom norm.

### **2.3. Zamówienia na materiały spawalnicze.**

Zamówienia na materiały spawalnicze składa Wytwórca konstrukcji mostowej u zaakceptowanego przez Inżyniera Producenta.

Na Wytwórcy konstrukcji ciąży obowiązek egzekwowania od dostawców i przechowywania atestów potwierdzających spełnienie wymagań postawionych w normie przedmiotowej. Badania, które warunkują wystawienie atestów Wytwórca materiałów spawalniczych przeprowadza na własny koszt. Atesty muszą być przedstawione wraz z dostawą każdej partii materiałów spawalniczych.

Materiały pochodzące z zapasów Wytwórcy konstrukcji stalowej powinny być atestowane na koszt własny Wytwórcy konstrukcji w zakresie ustalonym przez Inżyniera.

Materiały do połączeń spawanych odpowiednie do gatunków stali łączonych elementów będą określone w projekcie technologii spawania i muszą być zaakceptowane przez Inżyniera.

Powinny one spełniać wymagania następujących norm:

- elektrody wg PN-M-69430 i PN-M-69433,
- druty spawalnicze wg PN-M-69420,
- topiki do spawania łukiem krytym PN-M-69355,
- topiki do spawania żuźlowego PN-M-69356.

Wytwórca powinien przestrzegać okresów ważności stosowania elektrod według gwarancji dostawcy. Materiały spawalnicze należy przechowywać ponad podłogą w suchych, przewietrzanych i ogrzewanych pomieszczeniach. łączniki i materiały spawalnicze przeznaczone do wytworzenia określonej stalowej konstrukcji mostowej powinny być oddzielone od pozostałych.

Elektrody otulone powinny posiadać otulinę nieuszkodzoną, centryczną, niezatłuszczoną i niezawilgoconą.

Przed przystąpieniem do spawania elektrody należy wysuszyć. Zaleca się suszenie w temp. 120÷180°C w czasie 1÷2 godzin.

### **2.4. Materiały do wykonania zespolenia płyty z konstrukcją stalową**

Materiały do wykonania zespolenia płyty żelbetowej z konstrukcją stalową (sworznie zgrzewane ze spęczonym łbem np: typu TRW Nelson) ze stali S235J2+C450 - powinny być one zgodne z Dokumentacją Projektową.

### **2.5. Materiały pomocnicze.**

Materiały pomocnicze np. śruby montażowe powinny spełniać wymagania odpowiednich norm.

**UWAGA:** Nowe gatunki stali mogą być stosowane pod warunkiem uzyskania certyfikatu zgodności z Aprobata Techniczną wydaną przez upoważnioną jednostkę naukowo-badawczą (np. IBDiM), na podstawie wyników badań wykonanych zgodnie z wymaganiami odpowiednich norm.

Dopuszcza się zastosowanie stali (i innych materiałów) posiadających deklarację zgodności lub certyfikat zgodności z Normą zharmonizowaną lub europejską Aprobata Techniczną wydaną przez upoważnioną jednostkę. Zastosowanie stali innych gatunków niż określono w Dokumentacji Projektowej wymaga zgody Inżyniera oraz Projektanta.

### 3. Sprzęt

Ogólne wymagania dotyczące sprzętu podano w ST D-M-00.00.00 "Wymagania ogólne" pkt.3.

Wykonawca powinien dysponować następującym sprzętem:

- a) maszyna do cięcia tlenowo-acetylenowego sterowana numerycznie,
- b) spawarki,
- c) urządzenie do zgrzewania (wgrzewania) sworzni zespalających,
- d) żuraw samochodowy lub samobieżny o udźwigu 10 Mg,
- e) żurawie samochodowe o udźwigu dostosowanym do ciężaru podnoszonych elementów (40÷100 Mg), do montażu konstrukcji,
- f) sprężarka powietrza,
- g) szlifierki ręczne,
- h) narzędzia podręczne (szczotki druciane, młotki itp.).

Wytwórca konstrukcji w programie wytwarzania i Wykonawca w programie montażu obowiązani są do przedstawienia Inżynierowi do akceptacji wykazu zasadniczego sprzętu. Inżynier jest uprawniony do sprawdzenia, czy sprzęt do cięcia i spawania elementów konstrukcji są sprawne, a także czy urządzenia dźwigowe i zbiorniki ciśnieniowe posiadają ważne świadectwa wydane przez Urząd Dozoru Technicznego.

Wykonawca na żądanie Inżyniera jest zobowiązany do próbnego użycia sprzętu w celu sprawdzenia jego przydatności. Sprawdzenie powinno odbywać się w obecności przedstawiciela Inżyniera.

### 4. Transport

W czasie przewozu materiałów należy je ustawiać równomiernie na całej powierzchni ładunkowej, obok siebie i zabezpieczyć przed możliwością ich przesunięcia podczas transportu.

Wyroby ze stali konstrukcyjnej powinny być utrzymywane w stanie suchym i składowane nad gruntem na odpowiednich podporach.

#### 4.1. Transport zewnętrzny konstrukcji stalowej

##### 4.1.1. Transport konstrukcji

Elementy konstrukcji o przekroczonej skrajni należy przewozić po uzyskaniu zgody zarządu drogi - GDDKiA, ZDW lub innych jednostek administrującej drogami i ulicami. Konwój przewożący części ponadwymiarowe konstrukcji powinien być oznakowany i poprzedzony przez oznakowany samochód pilotujący.



Wszystkie elementy konstrukcji powinny być ładowane na środki transportu w ten sposób, aby mogły być transportowane i rozładowywane bez powstania nadmiernych naprężeń, deformacji i uszkodzeń. Zalecane jest transportowanie konstrukcji w takiej pozycji, w jakiej będzie eksploatowana.

W trakcie transportu należy chronić:

- elementy styków montażowych,
- powłoki antykorozyjne.
- sworznie zespajające.

Wskazane jest podanie przez Wytwórcę konstrukcji sposobu transportu i składowania elementów.

Elementy powinny posiadać wyraźne oznakowanie określające umieszczenie elementów w montowanej konstrukcji.

Sposób mocowania elementów musi wykluczać możliwość przesunięcia, przewrócenia lub zsunienia w czasie transportu.

#### **4.1.2. Odbiór konstrukcji po rozładunku**

Odbiór konstrukcji stalowej powinien być dokonany w obecności przedstawiciela Inżyniera i powinien być przez Inżyniera zaakceptowany. Wytwórca konstrukcji powinien dostarczyć wszystkie elementy konstrukcji przez siebie wytworzone, a także wszystkie elementy stalowe, które będą użyte na miejscu budowy. Z dostawy wyłączone są farby i materiały spawalnicze, których stosowanie jest ograniczone okresami gwarancji. Przekazane powinny być dokumenty opisujące zastosowane podczas wytwarzania materiały, procesy technologiczne oraz wyniki badań odbiorów.

#### **4.1.3. Likwidacja uszkodzeń transportowych**

Podczas odbioru po rozładunku należy sprawdzić czy elementy konstrukcyjne są kompletne i odpowiadają założonej w Dokumentacji Projektowej geometrii. Dopuszczalne odchyłki nie powinny przekraczać odchyłek podanych w niniejszej ST. Po ewentualnych ustaleniach z udziałem rzeczoznawcy lub jednostki naukowo-badawczej, czy odchyłki i uszkodzenia wpływają na bezpieczeństwo, użytkowanie lub wygląd, Inżynier podejmie decyzję o ich pozostawieniu względnie usuwaniu.

Jeśli usuwanie odchyłek i uszkodzeń Inżynier uzna za konieczne, to Wytwórca przedstawi Inżynierowi do akceptacji projekt technologiczny i harmonogram usuwania odchyłek. Inżynier może zastrzec, jakich prac nie można wykonywać bez obecności przedstawiciela Inżyniera. Koszt prac ponosi Wytwórca konstrukcji, a do ich wykonania powinien przystąpić tak szybko, jak jest to możliwe ze względów technicznych. Po zakończeniu prac Wykonawca montażu dokonuje odbioru w obecności przedstawiciela Inżyniera.

Jeśli po prostowaniu (usuwaniu odchyłek) występują pęknięcia lub inne uszkodzenia, element (lub jego część) zostaje zdyskwalifikowany.

## **4.2. Transport na placu budowy**

### **4.2.1. Transport poziomy**

Sposób załadowania i umocowania elementów konstrukcji na środki transportu powinien zapewniać ich stateczność i ochronę przed przesunięciem się ładunku podczas transportu.

Elementy wiotkie powinny być odpowiednio zabezpieczone przed odkształceniem i zdeformowaniem.

### **4.2.2. Transport pionowy elementów konstrukcji**

Uchwyty do zamocowania nie powinny być zniekształcone lub wygięte. Podnoszone elementy powinny być zabezpieczone przed odkształceniem, na przykład przez zastosowanie podkładek drewnianych pod pęta lub haki podnoszące elementy z użyciem odpowiednich zawiesi, z zachowaniem zasad bezpieczeństwa.

### **4.2.3. Składowanie elementów konstrukcji stalowej**

Elementy należy układać na podkładach drewnianych dla zabezpieczenia od zetknięcia z ziemią, zalania wodą i gromadzenia się wody w zagłębieniach konstrukcji. Przy układaniu elementów w stosy pionowe należy stosować odpowiednio rozłożone podkładki drewniane między elementami, dla zabezpieczenia elementów przed odkształceniami wskutek przegięcia lub docisku oraz zachować odstępy umożliwiające bezpieczne podnoszenie elementów. Pozostałe wymagania patrz pkt 5.4.2.

Przy składowaniu elementów w bazach (magazynach) na dłuższy okres czasu należy przeprowadzić okresową kontrolę elementów, zwracając szczególną uwagę na zabezpieczenie przed korozją.

## **5. Wykonanie robót**

### **5.1. Ogólne warunki wykonania robót**

Ogólne warunki wykonania robót podano w ST D-M.00.00.00 "Wymagania ogólne".

### **5.2. Wymagania w stosunku do Wytwórcy stalowych konstrukcji mostowych i Wykonawcy montażu**

Konstrukcje stalowe mogą być wytwarzane jedynie w wytwórniach zakwalifikowanych przez Komisję Kwalifikacyjną Ministerstwa Infrastruktury (posiadające Świadectwo (certyfikat) wydane przez Komisję Kwalifikacyjną Ministerstwa Infrastruktury Rzeczypospolitej Polskiej, lub wydane przez instytucje uznane przez administrację rządową kraju pochodzenia firmy i zaakceptowane przez Komisję Kwalifikacyjną Ministerstwa Infrastruktury). Wytwórca konstrukcji powinien razem z ofertą przetargową dostarczyć Inżynierowi kopię świadectwa Komisji dla danej Wytwórni. Wytwórca nie może przenieść wytworzenia całości lub części konstrukcji do innej Wytwórni bez zgody Inżyniera. Zatwierdzeni przez Inżyniera podwykonawcy Wytwórcy muszą również posiadać świadectwa Komisji Kwalifikacyjnej Ministerstwa Infrastruktury. Świadectwo należy przedłożyć Zamawiającemu najpóźniej w dniu podpisania umowy.

Posiadanie świadectwa Komisji Kwalifikacyjnej Ministerstwa Infrastruktury obowiązuje również przedsiębiorstwo wykonujące montaż stalowej konstrukcji mostowej, jeśli

montowane przęsła mają rozpiętość teoretyczną większą od 21 m lub jeśli dla zmontowania przęsła konieczne jest wykonanie połączeń spawanych albo śruby sprężające.

Termin ważności świadectwa i jego zakres muszą być zgodne z czasem realizacji i rodzajem wytwarzanej lub montowanej konstrukcji.

### **5.3. Zakres wykonywanych robót wytwórni**

Na podstawie dostarczonej Dokumentacji Projektowej Wytwórca konstrukcji stalowej sporządzi i przedstawi do uzgodnienia przez Projektanta dokumentację warsztatową konstrukcji stalowej, w oparciu o którą będzie realizowana konstrukcja. Ww. dokumentację należy następnie przedstawić Inżynierowi do akceptacji

Dokumentacja warsztatowa zawiera :

- a) rysunki warsztatowe,
- b) program wytwarzania i scalania konstrukcji w Wytwórni,
- c) podział konstrukcji na elementy wysyłkowe,
- d) program montażu i scalania konstrukcji na budowie.
- e) program zapewnienia jakości zabezpieczenia antykorozyjnego.

#### **5.3.1. Rysunki warsztatowe**

Rysunki warsztatowe powinny być opracowane z uwzględnieniem podniesień wykonawczych wg PN-82/S-010052 oraz powinny uwzględniać przygotowanie elementów wysyłkowych do transportu i montażu. Tolerancje wymiarów liniowych do 1,0 mm. Załącznikiem do rysunków warsztatowych powinno być zestawienie ciężarów i powierzchni elementów konstrukcji. W rysunkach powinien być określony rodzaj obróbki ciętych powierzchni.

#### **5.3.2. Program wytwarzania konstrukcji w Wytwórni**

Rozpoczęcie robót może nastąpić po pisemnym zaakceptowaniu przez Inżyniera programu robót.

Program sporządzany jest przez Wytwórcę i powinien zawierać:

- a) harmonogram realizacji robót,
- b) informację o personelu kierowniczym i technicznym Wytwórcy,
- c) informację o obsadzie tych stanowisk robotniczych, na których konieczne jest udokumentowanie kwalifikacji (np. spawaczy),
- d) informację o dostawcach materiałów,
- e) informację o podwykonawcach,
- f) informację o podstawowym sprzęcie przewidzianym do realizacji zadania,
- g) projekt technologii spawania,
- h) harmonogram i sposób przeprowadzania badań materiałów i spoin wymaganych w specyfikacjach,
- i) inne informacje żądane przez Inżyniera,
- j) ewentualne zgłoszenia potrzeby zmian.

Program musi uwzględniać spełnienie wszystkich ustaleń zawartych w Dokumentacji Projektowej i specyfikacjach i powinna znaleźć się w nim pisemna deklaracja Wytwórcy o szczegółowym zapoznaniu się z Dokumentacją Projektową i Specyfikacjami Technicznymi.

Projekt technologii spawania winien zawierać:

- metodę spawania, sprzęt i materiały,
- kolejność wykonywania spoin,
- pozycję łączonych elementów przy spawaniu,
- przygotowanie brzegów elementów i rowków do spawania,
- rodzaje obróbki spoin,
- metody kontroli i badań.

Technologia spawania powinna zapewniać minimalizację naprężeń spawalniczych i odkształceń. Wytwórca winien wykonać rysunki warsztatowe na własne potrzeby. Jeśli jakaś czynność technologiczna nie jest określona w Dokumentacji Projektowej, lub zachodzi konieczność zmiany w technologii Wytwórca musi uzyskać akceptację Inżyniera.

W trakcie wykonywania konstrukcji stalowej w Wytwórni wykonawca zobowiązany jest do prowadzenia Dziennika wytwarzania konstrukcji.

### **5.3.3. Obróbka elementów**

#### **5.3.3.1. Sprawdzenie wymiarów wyrobów i prostowanie**

Przed przystąpieniem do wytwarzania konstrukcji należy sprawdzić gatunki, asortymenty, własności, wymiary i prostoliniowość używanych wyrobów ze stali konstrukcyjnych. Bez uprzedniego prostowania mogą być użyte wyroby, których odchyłki wymiarów i kształtów nie przekraczają dopuszczalnych odchyłek wg PN-S-10050 pkt 2.4.2.

#### **5.3.3.2. Cięcie elementów i obrabianie brzegów należy wykonać zgodnie z ustaleniami projektu technicznego z zachowaniem wymagań PN-S-10050 pkt 2.4.1.1.**

#### **5.3.3.3. Prostowanie i gięcie elementów**

Wytwórca powinien w obecności Inżyniera wykonać próbne użycie sprzętu przeznaczonego do prostowania i gięcia elementów. Roboty mogą być kontynuowane jeżeli pomierzone w próbnym użyciu odchyłki nie przekroczą wartości podanych w PN-S-10050 pkt 2.4.2. Wystąpienie pęknięć po prostowaniu lub gięciu jest niedopuszczalne i powoduje odrzucenie wykonywanych elementów.

Podczas gięcia należy przestrzegać zaleceń PN-S-10050 pkt 2.4.1.2.

#### **5.3.3.4. Czyszczenie powierzchni i brzegów przed spawaniem**

Przed przystąpieniem do składania konstrukcji Inżynier przeprowadza odbiór elementów konstrukcji w zakresie usunięcia rdzy, oczyszczenia i oszlifowania powierzchni przylegających i brzegów stykanych z zachowaniem wymagań PN-S-10050 PN-M-04251 i PN-M-69774.

### **5.3.4. Składanie konstrukcji**

#### **5.3.4.1. Spawanie**

Spawanie elementów konstrukcji należy wykonać zgodnie z zaakceptowanym przez Inżyniera Projektem technologii spawania.

Osoby kierujące spawaniem i spawacze powinny posiadać uprawnienia państwowe uzyskane w systemie kwalifikacyjnym kierowanym przez Instytut Spawalnictwa w Gliwicach.

Konstrukcja powinna być podzielona zgodnie z Dokumentacją Warsztatową na zespoły spawalnicze, których wymiary ograniczają możliwości transportu.

Należy dążyć, by jak największa część spoin była wykonywana automatycznie, a zwłaszcza spoiny łączące pasy ze środkiem.

Spawanie należy przeprowadzić zgodnie z wymaganiami PN-S-10050 pkt 2.4.4.4.

Wszystkie spoiny po wykonaniu podlegają badaniu, ocenie jakości i odbiorowi zgodnie z Projektem technologii spawania. Wykonawca obowiązany jest dokonać badania spoin i udostępnić ich wyniki do kontroli Inżynierowi. Badania spoin polegające na oględzinach i makroskopowych badaniach nieniszczących wg PN-M-67703 i PN-M-69775 prowadzi Inżynier.

Badania radiofotograficzne i ultradźwiękowe zgodnie z PN-M-69776 i PN-M-69777 wykonywać mogą jedynie laboratoria zaakceptowane przez Komisję Kwalifikacyjną MTiGM podczas przewodu kwalifikującego wytwórnę.

Inżynier może nakazać wykonanie spoin próbnych przez spawaczy i ich kontrolę. Inżynier uprawniony jest do zarządzenia dodatkowych badań spoiwa i złączy spawanych w każdej fazie wytwarzania konstrukcji.

Badania potwierdzające jakość robot spawalniczych prowadzić należy według PN-S-10050 pkt 3.2.8 i 3.2.9.

Wytwórca zobowiązany jest gromadzić pełną dokumentację badań w postaci radiogramów i protokołów oraz przekazać ją Inżynierowi podczas odbioru ostatecznego konstrukcji.

#### **5.3.4.2. Usuwanie odkształceń konstrukcji po spawaniu**

Każdy z segmentów konstrukcji po wykonaniu spawania podlega dokładnej kontroli pod względem zgodności kształtu geometrycznego z Dokumentacją Projektową. Wszystkie odchyłki większe od dopuszczalnych muszą być usunięte. Projekt technologiczny prostowania konstrukcji zgodny z punktami 2.4.1.2, 2.4.2.8, 2.6.8 i 2.8 normy PN-S-10050 zawierający zakres robót przygotowuje Wytwórca i przedstawia do zaakceptowania Inżynierowi

Operacja usuwania odkształceń spawalniczych odbywać się powinna w obecności Inżyniera i być zgodna z zaleceniami PN-S-10050. Wystąpienie pęknięć czy innych uszkodzeń w elemencie w trakcie prostowania powoduje jego dyskwalifikację i odrzucenie danego elementu.

#### **5.3.4.3. Wykonanie elementów dla montażu wstępnego, transportu i montażu na miejscu budowy**

Elementy, które nie pozostają na trwałe w moście mogą być wykonane według wymagań uzgodnionych jednorazowo między Wykonawcą a Inżynierem. Wymagania te nie muszą spełniać warunków zawartych w specyfikacji.

Elementy te powinny być uwzględnione w Dokumentacji Projektowej lub Projekcie montażu.

#### **5.3.5. Przygotowanie konstrukcji stalowej do współpracy z betonem - łączniki sworzniowe**

Należy zastosować sworznie zgodne z Dokumentacją Projektową (z łbem spęczonym).

Powierzchnia elementu, do której zgrzewane (spawane) są sworznie musi być pozbawiona zardzy, korozji, brudu, farby, smarów. Zgrzewanie lub spawanie sworzni do konstrukcji stalowej mostu wykonać zgodnie z Dokumentacją Projektową – automatycznie lub półautomatycznie.

Sworznie wykonać ze stali określonej w Dokumentacji Projektowej. Wykonawca powinien dostarczyć Inżynierowi przed zgrzewaniem (spawaniem) sworzni następujące informacje:

- nazwę Producenta i nazwę urządzenia spawalniczego,
- określenie rodzaju źródła prądu,
- opis łącznika sworzniowego i atest materiału z którego wykonano łączniki oraz atesty materiałów pomocniczych.

Sworznie nie powinny być malowane ani metalizowane. Muszą być wolne od rdzy, zardzy, wżerów korozyjnych i smarów tuż przed zalaniem betonem.

#### **5.3.6. Próbny montaż stalowej konstrukcji mostowej**

Wymaga się, aby wytworzona konstrukcja mostowa była próbnie zmontowana przez Wytwórcę w Wytwórni. Próbny montaż wytworzonych elementów konstrukcji stalowej należy przeprowadzić zgodnie z wymaganiami PN-S-10050 punkty 2.4.4.5 i 2.4.4.6, po dokonaniu odbioru wytworzonych elementów stalowej konstrukcji mostowej przez Inżyniera oraz uzyskaniu jego akceptacji dla przewidywanych sposobów przeprowadzenia próbnego montażu i stosowanych technologii. W przypadku, kiedy wykonanie w Wytwórni montażu próbnego całej konstrukcji nie jest uzasadnione technicznie i ekonomicznie Inżynier może dopuścić wykonanie montażu próbnego polegającego na sprawdzeniu przez przyłożenie wymiarów przylegających do siebie zespołów spawalniczych. Należy sprawdzić czy jest zachowane wymagane podniesienie wykonawcze.

W takim przypadku Wykonawca konstrukcji pokrywa ewentualne koszty usuwania deformacji konstrukcji powstałe podczas scalania na budowie.

#### **5.3.7. Zabezpieczenie antykorozyjne przed wysyłką**

W Wytwórni należy wykonać zabezpieczenie antykorozyjne konstrukcji stalowej przewidziane w Dokumentacji Projektowej zgodnie ze ST M.14.02.02 oraz ST M.14.02.01.



## **5.4. Montaż i scalanie konstrukcji na miejscu budowy**

### **5.4.1. Program montażu i scalania konstrukcji na miejscu budowy**

Rozpoczęcie robót może nastąpić po pisemnym zaakceptowaniu przez Inżyniera programu montażu. Program sporządzany jest przez Wykonawcę montażu i powinien zawierać:

- a) harmonogram terminowy realizacji,
- b) informację o personelu kierowniczym i technicznym Wytwórcy,
- c) informację o obsadzie tych stanowisk robotniczych, na których konieczne jest udokumentowanie kwalifikacji,
- d) projekt montażu z uwzględnieniem podparć konstrukcji i kolejności scalania zgodny z Dokumentacją Projektową oraz Projektem rusztowań montażowych,
- e) sprawdzenie pracy statycznej konstrukcji, jeżeli będzie ona podpierana podczas montażu w innych miejscach niż przewiduje Dokumentacja Projektowa,
- f) projekt technologiczny wykonania płyty pomostowej,
- g) informację o podwykonawcach,
- h) informację o podstawowym sprzęcie montażowym przewidzianym do realizacji zadania,
- i) projekt technologii spawania,
- j) projekt rusztowań montażowych,
- k) sposób zapewnienia badań ujętych w specyfikacji,
- l) informacje o sposobie zapewnienia bezpieczeństwa osób zatrudnionych przy montażu,
- m) inne informacje żądane przez Inżyniera.

Program winien zawierać również protokół odbioru konstrukcji od Wytwórcy oraz musi uwzględniać spełnienie wszystkich ustaleń zawartych w Dokumentacji Projektowej i specyfikacjach.

Projekt montażu konstrukcji stalowej należy uzgodnić z Projektantem obiektu mostowego.

Projekt technologii spawania winien zawierać:

- metodę spawania, sprzęt i materiały,
- kolejność wykonania spoin,
- pozycję łączonych elementów przy spawaniu,
- przygotowanie brzegów elementów i rowków do spawania,
- rodzaje obróbki spoin,
- metody kontroli i badań.

Technologia spawania powinna zapewniać minimalizację naprężeń spawalniczych i odkształceń. Jeśli jakaś technologia nie jest określona jednoznacznie w Dokumentacji Projektowej lub zachodzi konieczność zmiany technologii, Wytwórca musi uzyskać akceptację Inżyniera.

Projekt rusztowań powinien być każdorazowo oparty na obliczeniach statycznych, odpowiadających warunkom PN-B-03200.

Ustalona konstrukcja rusztowań i pomostów powinna być sprawdzona na siły wywoływane obciążeniami od montowanej konstrukcji stalowej, od pracujących na niej ludzi oraz od ciężaru narzędzi, materiałów pomocniczych i urządzeń.

Konstrukcja rusztowań powinna umożliwiać łatwy ich montaż i demontaż oraz wielokrotność ich użycia.

Śruby, klamry lub inne urządzenia łączące powinny zapewnić sztywne połączenie elementów rusztowań.

#### **5.4.2. Składowanie i transport elementów konstrukcji na placu budowy**

Obowiązkiem Wykonawcy montażu jest przygotowanie placu składowego konstrukcji i udostępnienie go Wytwórcy konstrukcji stalowej, aby mógł dokonać rozładunku dostarczonej konstrukcji stalowej i usunąć ewentualne odkształcenia powstałe w trakcie transportu. Plac składowy powinien być wolny od wody.

Konstrukcję należy układać na placu budowy z uwzględnieniem projektu montażu i kolejności poszczególnych faz montażu. Konstrukcję należy układać na podkładach drewnianych, betonowych (pokrytych deskami) lub podkładach kolejowych.

Sposób układania konstrukcji powinien zapewniać:

- a) jej stateczność i nieodkształcalność,
- b) dobre przewietrzanie elementów konstrukcyjnych,
- c) dobrą widoczność oznakowania składowanych elementów,
- d) zabezpieczenie przed gromadzeniem się wód opadowych, śniegu, zanieczyszczeń, itp,
- e) dobry dostęp do kolejno montowanych elementów.

Należy dążyć, aby dźwigary i belki były składowane w pozycji pionowej (takiej jak w konstrukcjach), podparte w węzłach. Przemieszczanie elementów konstrukcji do ich ostatecznego położenia należy wykonywać zgodnie z punktem 4 niniejszej specyfikacji.

Wszelkie uszkodzenia elementów powstałe podczas składowania i transportu wewnętrznego muszą być ocenione przez Inżyniera i w razie konieczności element być zastąpiony nowym na koszt Wykonawcy.

#### **5.4.3. Wykonanie rusztowań montażowych**

Wykonanie rusztowań montażowych powinno zapewniać prawidłowy dostęp do każdego styku konstrukcji wykonywanego na budowie.

Konstrukcję stalową przęseł należy montować z użyciem rusztowań montażowych, które zostaną wykorzystane również przy betonowaniu płyt pomostu.

Przy budowie rusztowań dla montażu konstrukcji stalowych należy uwzględnić możliwość ich wykorzystania do prac malarskich.

Budowę rusztowań i pomostów należy prowadzić zgodnie z projektem rusztowań oraz wg wymagań PN-M-48090:1996.

#### **5.4.4. Montaż konstrukcji**

Poszczególne elementy konstrukcji stalowej należy montować na rusztowaniach tymczasowych zgodnie z kolejnością podaną w Projekcie montażu. Przewiduje się montaż w pierwszej kolejności przęseł na terenie zalewowym oraz wsporników przęsła nurtowego.

#### **5.4.5. Wykonanie połączeń tymczasowych**

Konstrukcje całkowicie spawane muszą być scalone wg projektu montażu i projektu technologii spawania zawierającego kolejność wykonywania spoin. Połączenia montażowe należy wykonać zgodnie z ww. projektami. Spawane styki montażowe szepne mogą być wykonane przy zapewnieniu warunków przewidywanych w projekcie technologii spawania, a szczególnie przy odpowiedniej temperaturze, wilgotności oraz osłonie od wiatrów.

#### **5.4.6. Wykonanie połączeń stałych spawanych na miejscu budowy.**

Wszystkie spoiny wykonywane na budowie muszą być przewidziane w Dokumentacji Projektowej. Jeśli zachodzi potrzeba wykonania dodatkowych spoin musi być to zaakceptowane przez Inżyniera wpisem do Dziennika Budowy. Spawanie nieprzewidzianych w Dokumentacji Projektowej uchwytów montażowych do podnoszenia lub zamocowania wymaga zgody Inżyniera. Inżynier może zażądać wykonania obliczeń sprawdzających skutki przespawania uchwytów montażowych.

Wszystkie prace spawalnicze należy powierzać jedynie wykwalifikowanym spawaczom, posiadającym aktualne uprawnienia. Każda spoina powinna być oznaczona osobistym znakiem spawacza, wybitym na obu końcach krótkich spoin w odległości 10÷15 mm od brzegu, na długich spoinach co 1 m. Należy prowadzić Dziennik spawania.

Przed przystąpieniem do robót spawalniczych należy sprawdzić kwalifikacje spawaczy. Wskazane jest wykonanie spoin próbnych.

Przy wykonywaniu spawania na montażu podczas opadów atmosferycznych, mżawki lub mgły, miejsce spawania i stanowiska spawaczy należy osłonić, a w przypadku większej wilgotności względnej powietrza niż 80% należy zaniechać spawania. Prace spawalnicze należy prowadzić w temperaturze powyżej 5°C.

Powierzchnie łączonych elementów na szerokości nie mniejszej niż 15 mm od rowka spoiny należy oczyścić ze zgorzeliny, rdzy, farby, tłuszczu i innych zanieczyszczeń do czystego metalu.

Wszystkie spoiny czołowe powinny być podpawane lub wykonanie taką technologią, aby grań była jednolita i gładka. Spoiny po wykonaniu powinny być obrobione mechanicznie.

Dopuszczalna wielkość podtopienia lub wklęsnięcie grani w podpionie wg klasy wadliwości W1 dla złączy specjalnej jakości i W2 dla złączy normalnej jakości wg PN-M-69775.

Spoiny czołowe specjalnej jakości powinny odpowiadać klasie B wadliwości wg PN-EN 12517:2007 (dawniej klasie wadliwości złącza R1), a wszystkie spoiny normalnej jakości w konstrukcjach mostowych klasie C wadliwości wg PN-EN 12517:2007 (dawniej klasa wadliwości złącza R2).

Spoiny pachwinowe powinny odpowiadać klasie wadliwości B lub C wg PN-EN 12517:2007 (klasa wadliwości W2 wg PN-M-69775).

Spoiny powinny posiadać klasę zgodną z Dokumentacją Projektową i projektem montażu.

Wszystkie spoiny po wykonaniu podlegają badaniu i ocenie jakości i odbiorowi zgodnie z PN-S-10050 pkt 2.4.4.4. Końcowe badania spoin powinny być przeprowadzone nie wcześniej niż po upływie 96 godzin po ich wykonaniu. Badanie spoin polegające na oględzinach i makroskopowych badaniach nieniszczących wg PN-M-69703 prowadzi Inżynier. Koszt badań radiograficznych i ultradźwiękowych ponosi Wykonawca, a wykonywać je mogą jedynie laboratoria zaakceptowane przez Inżyniera. Badanie potwierdzające jakość robót spawalniczych prowadzić wg PN-S-10050 punkty 3.2.8 i 3.2.9.

Wykonawca robót montażowych zobowiązany jest gromadzić pełną dokumentację badań w postaci radiogramów oraz protokołów i przekazać ją Inżynierowi podczas odbioru ostatecznego konstrukcji.

#### **5.4.7. Przygotowanie konstrukcji do wykonania współpracującego pomostu betonowego**

Konstrukcja stalowa powinna być zaprojektowana z uwzględnieniem kolejności betonowania płyt pomostu poprzez przyjęcie wstępnych wygięć. Kolejność betonowania płyty pomostu jest określona w projekcie technologii betonowania płyty pomostu. Wykonanie płyty pomostu wg ST M.13.01.04.

Powierzchnie kontaktowe betonu ze stalą powinny być zabezpieczone antykorozyjnie poprzez metalizację – zgodnie z Dokumentacją Projektową.

Uwaga: Konstrukcja stalowa przęsła jest zespolona z płytą współpracującą.

#### **5.4.8. Osadzanie przęseł na podporach**

Przed ostatecznym osadzaniem konstrukcji na podporach Inżynier musi dokonać odbioru ostatecznego łożysk i ich posadowienia zgodnie z ST M.17.01.04. Sposób opuszczania konstrukcji powinien być określony w projekcie montażu. Opuszczanie konstrukcji nie powinno powodować deformacji wykraczających poza obszar pracy sprężystej, nawet w przypadku awarii podnośników. W czasie osadzania przęsła główne elementy muszą zachować swoje wymiary. Osadzanie przęseł na podporach powinno odbywać się w obecności Inżyniera.

#### **6. Kontrola jakości robót**

Ogólne zasady kontroli jakości robót podano w ST D-M.00.00.00 "Wymagania ogólne".

#### **6.1. Rusztowania**

Dopuszczalne odchyłki wymiarowe od projektu wynoszą:

- a) rozstaw szeregów pali lub ram rusztowaniowych  $\pm 15$  cm,
- b) rozstaw podłużnic i poprzecznic  $\pm 2$  cm,
- c) rzędne oczepów  $\pm 1$  cm,
- d) długość wsporników +10 cm, -1 cm,
- e) przekroje poprzeczne elementów  $\pm 4\%$ ,

- f) wychylenie jarzm lub ram z płaszczyzny pionowej 0,5% wysokości, lecz nie więcej niż 3 cm.

Szczególnie należy zwrócić uwagę na prostoliniowość części pionowych, które przenoszą zasadnicze obciążenia pionowe.

Strzałka pomiędzy naciągniętą struną a poszczególnymi elementami, tj. ścianką rury, półką, ścianką lub środkiem kształtownika, nie powinna być większa niż:

- dla części pionowych od 0,001 ich długości i (słupów) niż 1,5 mm,
- dla części elementów poziomych niż 0,001 długości i nie większa niż 2 mm,
- dla ściąągów niż 0,002 długości i niż 3 mm.

Należy sprawdzić zabezpieczenie przed korozją elementów składanych, a w szczególności powierzchni przylegających, które po złożeniu rusztowania będą niedostępne dla zabezpieczenia.

#### Połączenia na śruby.

Otwory na śruby w dostarczonych elementach powinny być wykonane o średnicy o 1 mm większej od nominalnej średnicy trzpienia śruby.

Dopuszczalne odchyłki powinny wynosić:

- 1,0 mm - dla otworów o średnicy nominalnej do 20 mm,
- 1,5 mm - dla otworów o średnicy nominalnej powyżej 20 mm.

Ponadto powinny być spełnione następujące wymagania:

- a) owalność otworu, tj. różnica pomiędzy największą i najmniejszą średnicą, nie powinna przekraczać 5% nominalnej średnicy otworu oraz 1 mm,
- b) skośność otworu nie może przekraczać 3% grubości łączonych elementów oraz 2 mm.

Inne rodzaje połączeń gwarantujące wytrzymałość i stateczność rusztowań mogą być stosowane pod warunkiem zatwierdzenia przez odpowiednie władze.

Dopuszczalne ugięcia belek wieńczących górnych, belek pomostu.

Ugięcia pionowe nie powinny przekraczać:

- a) w belkach wieńczących 1:400 l,
- b) w belkach pomostu 1:200 l.

Stateczność i osiadanie klatki należy obliczać wg WP-D, DP-31.

Dopuszczalne odchyłki przy posadowieniu na kłatkach z podkładów powinny wynosić:

- a) dopuszczalne odchylenia w rozstawie poszczególnych podkładów  $\pm 5$  cm,
- b) dopuszczalne odchylenia w położeniu środka podstawy klatki  $\pm 10$  cm.

Dopuszczalne odchyłki przy posadowieniu na rusztach lub podwalinach drewnianych:

- a) dopuszczalne odchylenia w równomiernym rozstawie poszczególnych belek rusztu  $\pm 10$  cm,
- b) dopuszczalne odchylenia w położeniu środka ciężkości rusztu w stosunku do położenia wypadkowej  $\pm 10$  cm.

Badania przy odbiorze konstrukcji zmontowanych rusztowań stalowych z elementów składanych polegają na stwierdzeniu zgodności konstrukcji rusztowań z wymaganiami technicznymi podanymi w normie i ewentualnie z dodatkowymi wymaganiami podanymi w zamówieniu dla poszczególnych konstrukcji mostowych.

Badania przeprowadza Inżynier wraz z Wykonawcą.

#### Badania rusztowań w czasie ich eksploatacji.

W okresie eksploatacji rusztowań należy dokonywać okresowe badania techniczne celem stwierdzenia, czy praca na rusztowaniach oraz warunki atmosferyczne nie wpłynęły na pogorszenie stanu rusztowań i nie zagrażają bezpieczeństwu.

Badania przeprowadza Inżynier wraz z Wykonawcą.

Materiały przeznaczone do wbudowania pomimo posiadania odpowiednich Aprobat technicznych każdorazowo przed wbudowaniem muszą uzyskać akceptację Inżyniera.

### **6.2. Materiały**

Materiały przeznaczone do wbudowania pomimo posiadania odpowiednich certyfikatów, atestów oraz Aprobat technicznych, każdorazowo przed wbudowaniem muszą uzyskać akceptację Inżyniera. Akceptacja partii materiałów przeznaczonych do wbudowania polega na wizualnej ocenie stanu materiałów dokonanej przez Inżyniera, oraz udokumentowaniu jej wpisem do Dziennika Budowy.

Odbiór stali na podstawie **Świadectwa Badań (Hutniczego) wg PN-EN 10204:2006 (punkt 3.1).**

Badania materiałów obejmują sprawdzenie atestów (deklaracji zgodności) materiałów stalowych i protokołów odbioru z hut przez Inżyniera (lub Komisarza Odbiorczego). W przypadku braku tych dokumentów konieczne jest zbadanie cech mechanicznych i chemicznych stali w celu określenia jej gatunku wg specjalnie opracowanego programu badań.

Odbiór taki należy traktować jako wyjątkowy i wymaga on zgody Inżyniera i akceptacji Zamawiającego.

### **6.3. Konstrukcja stalowa**

Konstrukcja stalowa podlega odbiorom na poszczególnych etapach jej wykonania. Wykonanie konstrukcji powinno być zgodne z PN-S-10050.

Dopuszczalne odchyłki wymiarów konstrukcji zgodnie z w/w normą wynoszą:

- odchyłka prostości elementów (pasów ściskanych od podpory do podpory lub do węzła stężeń) nie więcej niż  $1/1000$  długości i nie więcej niż 10 mm,



- dopuszczalne skrócenie przekroju (mierzone wzajemnym przesunięciem odpowiadających sobie punktów przekrojów) nie więcej niż 1/1000 długości i nie więcej niż 10 mm,
- długości dźwigara  $\pm 10$  mm,
- wysokości dźwigara  $\pm 1$  mm,
- odchylenia strzałki wygięcia dźwigara  $\pm 10\%$  projektowanej strzałki,
- wybrzuszenie środka blachownicy z płaszczyzny dźwigara  $\pm 3$  mm.

Badania elementów stalowych.

Należy sprawdzić czy użyte do konstrukcji blachy i kształtowniki są zgodne z Dokumentacją Projektową i odpowiadają właściwym normom, czy odchyłki kształtu i wymiarów nie przekraczają dopuszczalnych wartości wg PN-S-10050.

Ponadto należy sprawdzić czy:

- długość elementów i ich kształt jest zgodny z rysunkami warsztatowymi,
- powierzchnie przylegające są dostatecznie szczelne, a krawędzie odpowiednio obrobione,
- elementy są właściwie oznakowane.

Sprawdzenie wymiarów konstrukcji obejmuje:

- zasadnicze wymiary konstrukcji, tj. długość, wysokość, szerokość,
- przekroje wszystkich belek.

Dokładność pomiaru powinna wynosić 1 mm. Wyniki pomiarów powinny być zgodne z Dokumentacją Projektową i rysunkami warsztatowymi.

Sprawdzenie kształtu konstrukcji polega na kontroli:

- prostolinijności elementów za pomocą łat oraz prawidłowości kształtu konstrukcji za pomocą szablonu,
- wielkości ewentualnych wybrzuszeń środka lub wygięcia belek w całości.

#### **6.4. Połączenia spawane**

Styk spawany należy wykonać z taką dokładnością, aby wzajemne przesunięcia stykających się elementów nie przekraczały 1 mm.

Badanie materiałów spawalniczych polega na sprawdzeniu czy mają one atesty wydane przez wytwórnę tych materiałów, gwarantujące zgodność z przedmiotowymi normami podanymi w punkcie 2.3.9 normy PN-S-10050 oraz czy okres ważności gwarancji nie został przekroczony. Jeżeli warunki te nie są spełnione materiały te można zastosować po wyrażeniu zgody przez Inżyniera i po wykonaniu nakazanych przez niego badań.

Wszystkie spoiny czołowe w elementach konstrukcji powinny być, zgodnie punktem 2.4.4.4 normy PN-S-10050, poddane badaniom ultradźwiękowym wg PN-EN 1714:2002 (lub PN-M-70055/01) lub prześwietlane wg PN-EN 970:1999 zgodnie z planem prześwietleń na całej długości, a badania powinny dać wyniki nie gorsze od klasy B wadliwości wg PN-EN 12517:2007.

Spoiny pachwinowe powinny być poddane oględzinom zewnętrznym i badaniom magnetyczno-proszkowym (lub penetracyjnym) ewentualnie ultradźwiękowym wg PN-EN 1714:2002 (lub PN-M-70055/01) i powinny dać wyniki nie gorsze od klasy wadliwości B lub C dla spoin nośnych wg PN-EN 1712:2001.

Niedopuszczalne są rysy lub pęknięcia w spoinach lub w materiale w ich sąsiedztwie.

Na podstawie radiogramów oraz wad spoin określonych i wykrytych prześwietlaniem należy określić klasę spoin. Klasa spoiny powinna być wpisana do protokołu badań spoiny.

Spoiny lub ich części ocenione w wyniku oględzin lub prześwietlania jako wadliwe lub nie spełniające wymagań należy usunąć w sposób nie powodujący uszkodzeń konstrukcji lub powstania w niej dodatkowych naprężeń. Powtórne wykonane spoiny w miejscu usuniętych należy poddać ponownym badaniom w pełnym zakresie.

Badania spoin i złączy spawanych przeprowadzać zgodnie z punktami 3.2.7 i 3.2.8 PN-S-10050.

## **6.5. Sworznie**

Maksymalne przesunięcie sworzni od zaprojektowanej lokalizacji wynosi 2,5 cm pod warunkiem zachowania wymaganych odległości.

Sworznie służące do zespolenia płyty betonowej z konstrukcją stalową badać zgodnie z punktem 3.2.9 normy PN-S-10050.

Kontroli należy poddać co najmniej 1/5 liczby sworzni poprzez ostukanie swobodnego końca sworznia młotkiem o masie około 0,3 kg i co najmniej 1/20 liczby sworzni poprzez odgięcie pod kątem 15° do płaszczyzny zespolenia za pomocą uderzeń młotkiem.

## **6.6. Usuwanie przekroczonych odchyłek**

Po ustaleniu z udziałem rzeczoznawcy czy przekroczone odchyłki wpływają na bezpieczeństwo konstrukcji Inżynier podejmuje decyzje o pozostawieniu względnie sposobie usunięcia odchyłek.

## **7. Obmiar robót**

Jednostką obmiaru robót jest 1 Mg wykonanej i zmontowanej konstrukcji stalowej. Do płatności przyjmuje się tonaż zgodnie z Dokumentacją Projektową zwiększony lub zmniejszony o ilości wynikające z zaaprobowanych przez Inżyniera zmian. Zarówno Inżyniera jak i Wykonawca mogą żądać końcowego sprawdzenia tonażu w przypadkach wątpliwości. Żądanie Wykonawcy musi być na piśmie. Masę właściwą stali należy przyjmować wg PN.

Obmiar nie obejmuje żadnych rusztowań i stężeń montażowych.

Ogólne zasady obmiaru robót podano w ST D-M.00.00.00 "Wymagania ogólne".

## **8. Odbiór robót**

### **8.1. Ogólne zasady odbioru robót podano w ST D-M.00.00.00 "Wymagania ogólne".**

Odbiory winny objąć wszystkie etapy realizacji przede wszystkim takie roboty, które ulegają zanikowi a wpływają na jakość robót. Odbiory należy dokonać sprawdzając przytoczone w pkt 6 kryteria oceny. Czynność odbioru winna być udokumentowana odpowiednim protokołem zgodnie z przyjętymi w ST D-M.00.00.00. zasadami.

Do odbioru konstrukcji powołuje się komisję odbioru. Jej skład ustala Inżynier w porozumieniu z Wykonawcą (Wytwórcą i montującym).

Odbiory częściowe przeprowadza Inżynier. Wyniki odbiorów częściowych należy wpisać do Dziennika wykonania konstrukcji.

Do odbioru ostatecznego w Wytwórni Wytwórca przedkłada wszystkie dokumenty techniczne, świadectwa kontroli laboratoryjnej i technologicznej, świadectwa spawaczy, pomiary odchyłek, świadectwa jakości materiałów, jak również dziennik wykonania konstrukcji, Dokumentację Projektową, rysunki warsztatowe, protokoły odbiorów częściowych, protokół z pomiaru geometrii lub próbnego montażu wytwarzanej konstrukcji.

Odbiór konstrukcji po rozładunku i uszkodzeń powstałych w transporcie winien być wykonany w obecności Inżyniera i powinien być przez niego zaakceptowany. Wytwórca powinien dostarczyć wszystkie elementy konstrukcji stalowej oraz komplet dokumentów dotyczących wykonanej konstrukcji.

Do odbioru ostatecznego konstrukcji montujący i wykonawca przedkłada wszystkie dokumenty techniczne, świadectwa kontroli i pomiarów, dokumenty badania łączników (spoin), pomiary odchyłek, wyniki próbnego obciążenia i inne, których zażąda Inżynier.

Elementem odbioru ostatecznego konstrukcji stalowej jest próbne obciążenie wykonanego mostu. Próbné obciążenie powinno być wykonane wg opracowanego Projektu próbnego obciążenia.

#### **9. Podstawa płatności**

Ogólne wymagania dotyczące płatności podano w ST D-M.00.00.00 "Wymagania ogólne".

Cena wykonania robót obejmuje:

##### **A. W zakresie wykonania konstrukcji w wytwórni:**

- prace przygotowawcze,
- dostarczenie wszystkich czynników produkcji,
- opracowanie Programu wytwarzania konstrukcji w Wytwórni wraz z Projektem technologii spawania oraz Rysunkami warsztatowymi,
- sprawdzenie kwalifikacji spawaczy,
- badanie kształtowników i blach i ich oczyszczenie,
- frezowanie i cięcie kształtowników i blach,
- przycięcie elementów konstrukcji na projektowane długości,
- obróbka maszynowa: pasowanie, ukosowanie,
- scalenie elementów i ich spawanie,
- zgrzewanie (przyspawanie) sworzni zespalających,
- montaż próbny konstrukcji,
- wykonanie niezbędnych badań laboratoryjnych i pomiarów określonych w specyfikacji lub nakazanych przez Inżyniera,
- oznaczenie elementów według kolejności montażu;
- obróbka krawędzi pasów (struganie).

##### **B. Transport konstrukcji:**

- załadunek konstrukcji na środki transportu,

- przewiezenie konstrukcji z wytwórni na plac budowy,
- usunięcie uszkodzeń powstałych w trakcie transportu,
- złożenie konstrukcji na placu składowym na budowie;

**C W zakresie montażu konstrukcji na budowie:**

- prace przygotowawcze i pomiarowe,
- opracowanie Programu montażu konstrukcji wraz z Projektem technologii spawania
- opracowanie Projektu rusztowań montażowych,
- wykonanie rusztowań podpierających i ich rozbiórka,
- sprawdzenie kwalifikacji spawaczy,
- montaż wstępny z regulacją geometrii,
- stałe połączenie elementów przez spawanie,
- usunięcie ewentualnych usterek,
- montaż i demontaż stężeń montażowych,
- przygotowanie konstrukcji do zespolenia
- usunięcie materiałów usługowych poza pas drogowy,
- wykonanie niezbędnych badań laboratoryjnych oraz pomiarów wymaganych w specyfikacji lub zleconych przez Inżyniera

**10. Przepisy związane i standardy**

<i>PN-B-03200</i>	<i>Konstrukcje stalowe. Obliczenia statyczne i projektowane.</i>
PN-S-10050	Obiekty mostowe. Konstrukcje stalowe. Wymagania i badania.
PN-S-10052	Obiekty mostowe. Konstrukcje stalowe. Projektowanie.
PN-90/H-01103	Stal. Półwyroby i wyroby hutnicze. Cechowanie barwne.
PN-H-01104	Stal. Półwyroby i wyroby hutnicze. Cechowanie.
PN-H-74219	Rury stalowe bez szwu walcowane na gorąco ogólnego zastosowania.
PN-H-74220	Rury stalowe bez szwu ciągnione i walcowane na zimno ogólnego stosowania.
PN-H-84018	Stal niskostopowa o podwyższonej wytrzymałości. Gatunki.
PN-H-92203	Blachy stalowe uniwersalne. Wymiary.
PN-H-93000	Stal węglowa niskostopowa. Walcówka i pręty walcowane na gorąco.
PN-87/M-04251	Struktura geometryczna powierzchni. Chropowatość powierzchni. Wartości liczbowe parametrów
PN-M-48090:1996	Rusztowania stalowe z elementów składanych do budowy mostów. Wymagania i badania przy odbiorze zmontowanych rusztowań.
PN-77/M-69000	Spawalnictwo. Spawanie metali. Nazwy i określenia.
PN-84/M-69001	Spawalnictwo. Spajanie metali i procesy pokrewne. Podział.
PN-75/M-69002	Spawalnictwo. Pozycje spawania. Klasyfikacja i oznaczenia.

PN-81/M-69003	Spawalnictwo. Zgrzewanie metali. Podstawowe nazwy i określenia.
PN-84/M-69005	Spawalnictwo. Spajalność metali. Terminologia.
PN-M-69355	Topniki do spawania i napawania łukiem krytym.
PN-M-69356	Topniki do spawania żużlowego.
PN-M-69420	Spawalnictwo. Druty lite do spawania i napawania stali.
PN-M-69430	Spawalnictwo. Elektrody stalowe otulone do spawania i napawania stali. Ogólne wymagania i badania.
PN-M-69703	Spawalnictwo. Wady złączy spawanych. Nazwy i określenia.
PN-M-69771	Spawalnictwo. Wady złączy doczołowych wykrywane badaniami radiofotograficznymi. Nazwy i określenia. (stan 1976 r.)
PN-M-69774	Spawalnictwo. Cięcie gazowe stali węglowych o grubości 5 ÷ 100 mm. Jakość powierzchni cięcia.
PN-M-69775	Spawalnictwo. Wadliwość złączy spawanych. Oznaczenie klasy wadliwości na podstawie oględzin zewnętrznych.
PN-M-69776	Spawalnictwo. Określenie wysokości wad spoin na podstawie gęstości optycznej obrazu na radiogramie.
PN-M-69777	Spawalnictwo. Klasyfikacja wadliwości złączy spawanych na podstawie wyników badań ultradźwiękowych.
PN-M-70055/01	Spawalnictwo. Badania ultradźwiękowe złączy spawanych. Postanowienia ogólne.
PN-EN 571-1:1999	Badania nieniszczące. Badania penetracyjne. Zasady ogólne.
PN-EN 583-1:2001	Badania nieniszczące. Badania ultradźwiękowe. Część 1: Zasady ogólne
PN-EN 970:1999	Spawalnictwo. Badania nieniszczące złączy spawanych. Badania wizualne
PN-EN 1290:2000	Badania nieniszczące złączy spawanych. Badania magnetyczno-proszkowe złączy spawanych
PN-EN 1291:2000	Badania nieniszczące złączy spawanych. Badania magnetyczno-proszkowe złączy spawanych. Poziomy akceptacji
PN-EN 1330-1:2001	Badania nieniszczące. Terminologia. Terminy ogólne
PN-EN 1330-2:2001	Badania nieniszczące. Terminologia. Terminy wspólne dla badań nieniszczących
PN-EN 1330-3:1999	Badania nieniszczące. Terminologia. Terminy stosowane w radiograficznych badaniach przemysłowych.
PN-EN 1330-4:2002	Badania nieniszczące. Terminologia. Część 4: Terminy stosowane w badaniach ultradźwiękowych

- PN-EN 1330-10:2007 Badania nieniszczące. Terminologia. Część 10: Terminy stosowane w badaniach wizualnych
- PN-EN 1435:2001 Badania nieniszczące złączy spawanych. Badania radiograficzne złączy spawanych
- PN-EN 1712:2001 Badanie nieniszczące złączy spawanych. Badania ultradźwiękowe złączy spawanych. Poziomy akceptacji
- PN-EN 10020:2003 Definicja i klasyfikacja gatunków stali
- PN-EN 10021:1997 Ogólne techniczne warunki dostaw stali i wyrobów stalowych.
- PN-EN 10025-1:2007 Wyroby walcowane na gorąco ze stali konstrukcyjnych. Część 1: Ogólne warunki techniczne dostawy
- PN-EN 10025-2:2007 Wyroby walcowane na gorąco ze stali konstrukcyjnych. Część 2: Warunki techniczne dostawy stali konstrukcyjnych niestopowych
- PN-EN 10027-1:2007 Systemy oznaczania stali. Część 1: Znaki stali
- PN-EN 10027-2:1994 Systemy oznaczania stali. System cyfrowy
- PN-EN 10056-1:2000 Kątowniki równoramienne i nierównoramienne ze stali konstrukcyjne. Wymiary
- PN-EN 10160:2001 Badania ultradźwiękowe wyrobów stalowych płaskich grubości równej lub większej niż 6 mm.
- PN-EN 10204:2006 Wyroby metalowe. Rodzaje dokumentów kontroli
- PN-EN 10279:2003 Ceowniki stalowe walcowane na gorąco. Tolerancje kształtu, wymiarów i masy.
- PN-EN 12062:2000 Spawalnictwo. Badania nieniszczące złączy spawanych. Zasady ogólne dotyczące metali.
- PN-EN 12517-1:2008 Badania nieniszczące spoin - Część 1: Ocena złączy spawanych ze stali, niklu, tytanu i ich stopów na podstawie radiografii - Poziomy akceptacji

ROZPORZĄDZENIE MINISTRA TRANSPORTU I GOSPODARKI MORSKIEJ z dnia 30 maja 2000 r. w sprawie warunków technicznych, jakim powinny odpowiadać drogowe obiekty inżynierskie i ich usytuowanie. (Dz. U. Nr 63 poz. 735 - z dnia 3.08 2000 r.)

**UWAGA:** Ze względu na rozbieżności pomiędzy wymaganiami PN-S/89-10050, a wprowadzanymi nowymi normami z serii PN-EN w niniejszej ST przedstawiono niektóre metody badania wg starych norm PN (wycofanych lub zastąpionych). Inżynier może zażądać posługiwania się nowymi normami serii PN-EN. Wymagać to może w niektórych przypadkach innej metodologii badań. Dotyczy to zwłaszcza oceniania spoin i materiałów stalowych.klasa



## **SPECYFIKACJA TECHNICZNA WYKONANIA I ODBIORU ROBÓT**

### **M.13.01.00 BETON KONSTRUKCYJNY C-20/25 DO C-30/37**

#### 1. Wstęp

##### 1.1. Przedmiot STWiOR

Przedmiotem niniejszej Specyfikacji Technicznej są wymagania ogólne dotyczące wykonania i odbioru robót związanych z betonowaniem konstrukcji **w ramach budowy infrastruktury parkowej - ścieżek spacerowych, pomostu rekreacyjnego wraz z montażem ławek parkowych i koszy na odpady komunalne, na podstawie koncepcji programowo – przestrzennej pn.: „Jezioro Baba – park przy ulicy Mokrej”**.

##### 1.2. Zakres stosowania STWiOR

Specyfikacja Techniczna jest stosowana jako dokument przetargowy i kontraktowy przy zlecaniu i realizacji robót wymienionych w punkcie 1.1.

##### 1.3. Zakres robót objętych STWiOR

Ustalenia zawarte w niniejszej specyfikacji dotyczą wykonania i odbioru robót betonowych i dotyczą Specyfikacji Technicznych:

- ST M.13.01.08,

##### 1.4. Określenia podstawowe

- 1.4.1 Beton – materiał powstały ze zmieszania cementu, kruszywa grubego i drobnego, wody oraz ewentualnych domieszek i dodatków, który uzyskuje swoje właściwości w wyniku hydratacji cementu.
- 1.4.2 Mieszanka betonowa – całkowicie wymieszane składniki betonu, które są jeszcze w stanie umożliwiającym zagęszczenie wybraną metodą.
- 1.4.3 Beton stwardniały – beton, który jest w stanie stałym i który osiągnął pewien stopień wytrzymałości
- 1.4.4 Beton zwykły – beton o gęstości w stanie suchym większej niż 2000 kg/m<sup>3</sup>, ale nie przekraczającej 2600 kg/m<sup>3</sup>.
- 1.4.5 Domieszka – składnik dodawany podczas procesu mieszania betonu w małych ilościach w stosunku do masy cementu w celu modyfikacji właściwości mieszanki betonowej lub stwardniałego betonu
- 1.4.6 Dodatek – drobnoziarnisty składnik stosowany do betonu w celu poprawy pewnych właściwości mieszanki betonowej lub stwardniałego betonu.
- 1.4.7 Kruszywo – ziarnisty materiał mineralny odpowiedni do stosowanego betonu. Kruszywa mogą być naturalne, pochodzenia sztucznego lub pozyskane z materiału wcześniej użytego w obiekcie budowlanym.
- 1.4.8 Cement (spoiwo hydrauliczne) drobnoziarnisty materiał nieorganiczny, który po zmieszaniu z wodą daje zaczyn, wiążący i twardniejący w wyniku hydratacji oraz innych procesów, zachowujący po stwardnieniu wytrzymałość oraz twardość także pod wodą.

- 1.4.9 Klasy wytrzymałości betonu (wg PN-B/88-06250) – symbol literowo-liczbowy klasyfikujący beton pod względem jego wytrzymałości na ściskanie; liczba po literze B oznacza wytrzymałość gwarantowaną  $R_b^G$  (np. beton klasy B30 przy  $R_b^G=30$  MPa)
- 1.4.10 Rusztowania mostowe - pomocnicze budowle czasowe, służące do wykonania projektowanego obiektu mostowego. Rusztowania dzieli się na: robocze, montażowe i niosące.
- 1.4.11 Rusztowania robocze - rusztowania służące do przenoszenia ciężaru sprzętu i ludzi.
- 1.4.12 Rusztowania montażowe - rusztowania służące do przenoszenia obciążeń od montowanej konstrukcji z gotowych elementów oraz ciężaru sprzętu i ludzi.
- 1.4.13 Rusztowania niosące - rusztowania służące do przenoszenia obciążeń od deskowań i od konstrukcji betonowych, żelbetowych i z betonu sprężonego oraz od ciężaru sprzętu i ludzi, do czasu uzyskania przez nie wymaganej nośności.
- 1.4.14 Pozostałe określenia podane w niniejszej ST są zgodne z obowiązującymi odpowiednimi normami.

## 1.5. Ogólne wymagania dotyczące robót

Poniższe wymagania oparto w większości na polskich normach: PN-S-10040:1999 i na polskiej normie PN-B/88-06250.

Wykonawca robót jest odpowiedzialny za jakość ich wykonania oraz za zgodność z Dokumentacją Projektową, ST i poleceniami Inżyniera.

Ogólne wymagania dotyczące robót podano w STWiOR D-M.00.00.00 "Wymagania ogólne".

**UWAGA: Poniższa specyfikacja ma charakter ogólny i dotyczy całości robót betonowych.**

## 2. Materiały

Materiałami stosowanymi przy wykonywaniu robót według zasad niniejszych STWiOR są:

### 2.1. Drewno na deskowania i rusztowania

#### 2.1.1. Drewno tartaczne

Drewno tartaczne iglaste stosowane do robót ciesielskich powinno odpowiadać wymaganiom PN-D-95017.

#### 2.1.2. Tarcica iglasta

Tarcica iglasta do robót ciesielskich powinna odpowiadać wymaganiom PN-B-06251 i PN-D-96000.

#### 2.1.3. Tarcica liściasta

Tarcica liściasta stosowana do drobnych konstrukcji rusztowań, jak kliny, klocki itp, powinna odpowiadać wymaganiom PN-D-96002.

### 2.2. Elementy stalowe rusztowań składanych

Elementy stalowe do budowy rusztowań składanych są elementami zinventaryzowanymi. Odbiór tych elementów powinien być dokonany przez wytwórnę przy dostawie.

Wymiary zasadniczych elementów rusztowań powinny odpowiadać wymaganiom dla:

- rur bez szwu wg PN-H-74219,
- kształtowników wg PN-H-93000,
- blach grubych i uniwersalnych wg PN-H-92120.

### 2.3. Składniki betonu przeznaczonego do budowy obiektów mostowych.

#### 2.3.1. Cement

Do betonów mostowych należy stosować cement portlandzki CEM niskoalkaliczny (czysty bez dodatków) wg PN-EN 197-1:2002. Do betonu klasy B25 dopuszcza się stosowanie cementu *klasy* CEM 32,5; do betonu klasy B30 i wyższych należy stosować cement minimalnej *klasy* CEM I 42,5 N-HSR/Na lub CEM I 42,5 N-MSR/Na. W uzasadnionych przypadkach, za zgodą Inżyniera po uzyskaniu pozytywnych wyników badań do betonu klasy B45 i wyższej należy stosować cement *klasy* CEM I 52,5 N. Cementy te muszą spełniać wymagania określone w Aprobatach technicznych (IBDiM-u).

Dopuszcza się stosowanie innego rodzaju cementu wg PN-EN 197-1:2002 pod warunkiem spełnienia wymagań określonych w PN-S-10040:1999.

Cementy muszą spełniać wymagania PN-S-10040:1999 oraz PN-B-19707:2003.

Wymaga się, aby cementy te charakteryzowały się następującym składem:

- zawartość krzemianu trójwapniowego (alitu) -  $C_3S$  – 50,0 do 60,0% masy,
- zawartość glinianu trójwapnia -  $C_3A$  - do 7,0% masy,
- zawartość  $C_4AF + 2 \times C_3A$  nie większa niż 20,0% masy.
- zawartość alkaliów - do 0,6%, a maksymalnie do 0,9% masy pod warunkiem stosowania kruszywa niereaktywnego.

Cement pochodzący z każdej dostawy musi być poddany badaniom wymagany w ST, a wyniki ocenione wg Aprobat technicznych<sup>1</sup>. Pobieranie próbek do badań wg PN-EN 196:7:1997.

Nie dopuszcza się występowania w cemencie grudek, w ilości większej niż 20,0%, nie dających się roznieść w palcach i nie rozpadających się w wodzie.

Należy każdorazowo przeprowadzić kontrolę cementu przed użyciem go do wykonania mieszanki betonowej, obejmującą:

- oznaczenie czasu wiązania wg PN-EN 196-3:2006,
- oznaczenie zmiany objętości wg PN-EN 196-3:2006,
- sprawdzenie istnienia grudek (zbryleń) w cemencie nie dających się roznieść w palcach.

Zakazuje się pobierania cementu ze stacji przesypowych (silosów), jeżeli nie ma pewności, że dostarczany jest tam tylko jeden rodzaj cementu z tej samej cementowni. Każda partia dostarczonego cementu musi posiadać świadectwo jakości (deklarację zgodności - atest) wraz z wynikami prób.

#### 2.3.2. Kruszywa do betonu

---

<sup>1</sup> Do czasu obowiązywania Aprobat cement powinien spełniać wymagania Aprobat, natomiast w późniejszym okresie wymagania PN-EN przy zachowaniu niezmiennych parametrów tego cementu.

Kruszywa do betonu powinny charakteryzować się stałością cech fizycznych i jednorodnością uziarnienia pozwalającą na wykonanie partii betonu o stałej jakości.

Ocenę przydatności kruszywa do betonu przeprowadzać zgodnie z PN-B-06712 "Kruszywa mineralne do betonu".

Poszczególne frakcje kruszywa muszą być w Wytwórni betonu składowane oddzielnie na umocnionym i czystym podłożu w taki sposób, aby nie uległy zanieczyszczeniu i nie mieszały się.

Zapasy kruszywa powinny być tak duże, nie zakłócały pracy budowy.

Należy stosować kruszywo z jednego źródła o sprawdzonych właściwościach.

#### 2.3.2.1. Kruszywo grube

Do betonów klasy C 25/30 (B30) i wyższych należy stosować grysy granitowe, bazaltowe lub z innych skał zbadanych przez uprawnioną jednostkę o maksymalnym wymiarze ziarna do 16 mm.

Powinny one być badane i odpowiadać następującym wymaganiom:

- zawartość pyłów mineralnych - do 1,0 % masy wg PN-EN 933-1:2002,
- zawartość ziaren nieforemnych - do 20,0 % wg PN-78/B-06714/16,
- wskaźnik rozkruszenia dla grysów bazaltowych - do 8,0 %, dla grysów granitowych i innych – do 16,0 % wg PN-78/B-06714/40
- nasiąkliwość - do 1,2 % wg PN-77/B-06714/18,
- mrozoodporność wg metody bezpośredniej wg PN-78/B-06714/19 - do 2,0 %,
- mrozoodporność wg zmodyfikowanej metody bezpośredniej (wg PN-B-11112:1996) - do 10,0 %,
- reaktywność alkaliczna z cementem określona wg PN-91/B-06714/34 nie wywołująca zwiększenia wymiarów liniowych ponad 0,1% (lub oznaczenie wg PN-92/B-06714/46 - powinna spełniać wymagania odpowiadające 0 stopniowi reaktywności alkalicznej),
- zawartość związków siarki - do 0,1% wg PN-78/B-06714/28,
- zawartość zanieczyszczeń obcych - do 0,25% wg PN-76/B-06714/12,
- zawartość zanieczyszczeń organicznych nie dająca barwy ciemniejszej od wzorcowej wg PN-78/B-06714/26.

Do betonów klasy C20/25(B25) można stosować żwir o maksymalnym wymiarze ziarna do 31,5 mm. Żwir powinien spełniać wymagania dla kruszywa marki 30 wg normy PN-B-06712 "Kruszywa mineralne do betonu" - dla cementu klasy 32,5 w zakresie cech fizycznych i chemicznych. Ponadto mrozoodporność żwiru badana zmodyfikowaną metodą bezpośrednią wg PN-B-11112:1996 ogranicza się do 10,0% .

W kruszywie grubym, tj. w grysach i żwirach nie dopuszcza się grudek gliny. Zaleca się, aby zawartość podziarna nie przekraczała 5,0% a nadziarna 10,0%.

Ziarna kruszywa nie powinny być większe niż:

- 1/3 najmniejszego wymiaru przekroju poprzecznego elementu,
- 3/4 odległości w świetle między prętami zbrojenia leżącymi w jednej płaszczyźnie prostopadłej do kierunku betonowania.

Stosowanie ziaren o większych wymiarach jest możliwe pod warunkiem doświadczalnego sprawdzenia urabialności mieszanki betonowej w warunkach wykonywania konstrukcji i za zgodą Inżyniera.

Kruszywo pochodzące z każdej dostawy musi być poddane na budowie badaniom niepełnym obejmującym:

- oznaczenie składu ziarnowego wg PN-EN 933-1:2002,
- oznaczenie zawartości ziaren nieforemnych (tj. płaskich i wydłużonych) wg PN-78/B-06714/16,
- oznaczenie zawartości pyłów mineralnych wg PN-78/B-06714/13,
- oznaczenie zawartości zanieczyszczeń obcych wg PN-76/B-06714/12,
- oznaczenie zawartości grudek gliny wg PN-B-06714/48.

Krzywa uziarnienia kruszywa grubego powinna zawierać się w krzywych granicznych podanych w PN-S-10040:1999.

Należy prowadzić bieżącą kontrolę wilgotności kruszywa wg PN-77/B-06714/17 dla korygowania recepty roboczej betonu.

Należy zobowiązać dostawców do przekazania wyników badań dla każdej partii kruszywa. Z każdej partii kruszywa (około 500 Mg) Producent powinien dostarczyć wyniki badań.

#### 2.3.2.2. Kruszywo drobne

Do betonów zaleca się stosować kruszywo drobne gatunku I (o uziarnieniu do 2 mm) w postaci piasku pochodzenia rzecznoego lub kompozycji piasku rzecznoego i kopalnianego uszlachetnionego, kruszywo to powinno być tak dobrane w stosunku do kruszywa grubego, by krzywa przesiewu stosu okruchowego kruszywa mieściła się w podanych krzywych granicznych wg PN-S-10040:1999

Zawartość poszczególnych frakcji w stosie okruchowym piasku powinna być zawarta w granicach:

- do 0,25 mm 14,0 – 19,0 %,
- do 0,50 mm 33,0 – 48,0 %,
- do 1,00 mm 57,0 – 76,0 %.

Piasek powinien spełniać następujące wymagania:

- zawartość pyłów mineralnych - nie więcej niż 1,5% wg PN-78/B-06714/13,
- zawartość związków siarki - do 0,2% wg PN-78/B-06714/28,
- zawartość zanieczyszczeń obcych - do 0,25% wg PN-76/B-06714/12,
- zawartość zanieczyszczeń organicznych - nie dająca barwy ciemniejszej od wzorcowej wg PN-78/B-06714/26,
- reaktywność alkaliczna z cementem określona wg PN-91/B-06714/34 nie wywołująca zwiększenia wymiarów liniowych ponad 0,1%.(lub oznaczenie wg PN-92/B-06714/46 - powinna spełniać wymagania odpowiadające 0 stopniowi reaktywności alkalicznej
- w kruszywie drobnym nie dopuszcza się grudek gliny.

Piasek pochodzący z każdej dostawy musi być poddany badaniom niepełnym obejmującym:

- oznaczenie składu ziarnowego wg PN-EN 933-1:2002,

- oznaczenie zawartości pyłów mineralnych wg PN-78/B-06714/13,
- oznaczenie zawartości zanieczyszczeń obcych wg PN-76/B-06714/12,
- oznaczenie zawartości grudek gliny (oznaczać jak zawartość zanieczyszczeń obcych), lub wg PN-88/B-06714/48.

Należy prowadzić bieżącą kontrolę wilgotności kruszywa wg PN-77/B-06714/17 dla korygowania recepty roboczej betonu.

Należy zobowiązać dostawców do przekazania wyników badań dla każdej partii kruszywa . Z każdej partii kruszywa (około 500 Mg) Producent powinien dostarczyć wyniki badań.

### 2.3.2.3. Uziarnienie kruszywa

**UWAGA:** Dla betonów klasy B35 i wyższych należy ustalić doświadczalnie uziarnienie kruszywa. Wymaganie dla nich mogą być ostrzejsze niż określone poniżej.

Kruszywo o łącznym uziarnieniu powinno mieścić się w zalecanych krzywych granicznych podanych w PN-S-10040:1999. Zawartość poszczególnych frakcji powinna być tak dobrana, aby zapewnić jak najmniejszą jamistość. Zawartość piasku w stosie okrucowym powinna być jak najmniejsza (do 42,0 %), przy kruszywie grubym do 16 mm i jednocześnie zapewnić niezbędną urabialność przy zagęszczaniu przez wibrowanie.

Szczególną uwagę należy zwrócić na uziarnienie piasku w celu zredukowania do minimum wydzielanie mleczka cementowego.

Do betonu klasy C20/25 (B25) i C25/30 (B35) zaleca się stosowanie kruszywa o łącznym uziarnieniu mieszczącym się w granicach podanych na wykresach i według tabeli podanych poniżej.

Zalecane graniczne uziarnienie kruszywa wg PN-S-10040:1999

Bok oczka sita (mm)	Przechodzi przez sito (%)	
	Kruszywo do 16 mm	Kruszywo do 31,5 mm
0,25	3 do 8	2 do 8
0,50	7 do 20	5 do 18
1,00	12 do 32	8 do 28
2,00	21 do 42	14 do 37
4,00	36 do 56	23 do 47
8,00	60 do 76	38 do 62
16,00	100	62 do 80
31,5		100



**Zalecane krzywe uziarnienia kruszywa do betonu 0÷31,5 mm  
wg PN-S-10040:1999**

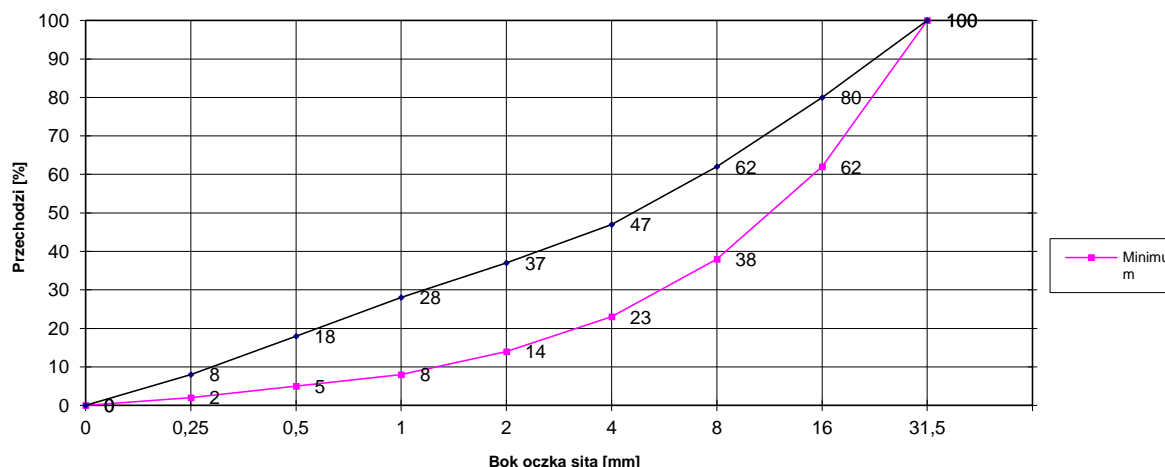

**Zalecane krzywe uziarnienia kruszywa do betonu 0÷16 mm  
wg PN-S-10040:1999**

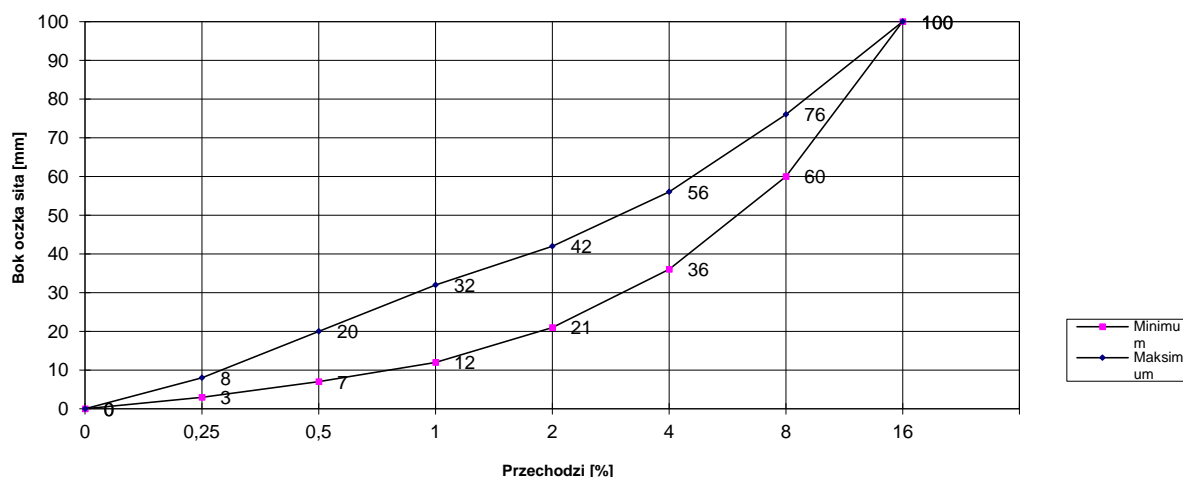

Maksymalny wymiar ziaren kruszywa powinien pozwalać na wypełnienie mieszanką każdej części konstrukcji przy uwzględnieniu urabialności mieszanki, ilości zbrojenia i grubości otuliny.

### 2.3.3. Woda

Woda powinna odpowiadać wymaganiom normy PN-EN 1008:2004 Woda zarobowa do betonu. Specyfikacja pobierania próbek, badanie i ocena przydatności wody zarobowej do betonu, w tym wody odzyskanej.

Zaleca się stosowanie wody wodociągowej pitnej. Stosowanie jej nie wymaga przeprowadzenia badań. Należy pobierać ją ze zbiornika pośredniego, a nie bezpośrednio z instalacji wodociągowej.

W przypadku poboru z innego źródła należy przeprowadzać bieżącą kontrolę zgodnie z PN-EN 1008:2004:

#### 2.3.4. Dodatki i domieszki do betonu

Nie dopuszcza się stosowania do betonów mostowych dodatków w postaci popiołów lotnych, mączek mineralnych itp. (za wyjątkiem pyłów krzemionkowych dopuszczonych Aprobata techniczną do takiego stosowania).

Zaleca się stosowanie domieszek chemicznych o działaniu upłynniającym i napowietrzającym lub o działaniu kompleksowym. Zastosowane domieszki muszą posiadać świadectwo dopuszczenia do stosowania w budownictwie mostowym (Aprobata techniczną IBDiM). Zaleca się sprawdzenie skuteczności domieszek przy ustalaniu składu mieszanki betonowej.

Ilość domieszki napowietrzającej należy ustalić tak, aby objętość powietrza w zagęszczonej mieszance betonowej badana metodą ciśnieniową w miejscu wbudowania wynosiła

- od 3,5% do 5,5% - dla betonu narażonego na czynniki atmosferyczne,
- od 4,5% do 6,5% - dla betonu na stały dostęp wody przed zamarznięciem.

Sposób dozowania i przechowywania domieszek musi być zgodny z kartą technologiczną Produktu.

Zastosowanie domieszki napowietrzającej nie powinno obniżyć wytrzymałości betonu na ściskanie więcej niż o 10 % w stosunku do betonu bez domieszek.

**UWAGA: Betony klas wyższych niż C30/37 wykonuje się na podstawie specjalnych receptur opracowywanych indywidualnie.**

**Recepta na skład mieszanki betonowej podlega zatwierdzeniu przez Inżyniera. Powinna być ona przedstawiona wraz wynikami badań laboratoryjnych poszczególnych składników betonu z takim wyprzedzeniem czasowym, które umożliwią jej korektę, a w przypadku braku zatwierdzenia na opracowanie nowej recepty**

### 3. Sprzęt

#### 3.1. Rusztowania i deskowania

Roboty należy wykonywać przy użyciu sprawnego technicznie sprzętu zaakceptowanego przez Inżyniera, przeznaczonego dla realizacji robót zgodnie z założoną technologią.

#### 3.2. Przygotowanie mieszanki betonowej - wytwórnia mieszanek betonowych

##### a) Lokalizacja wytwórni

Wytwórnia powinna być zlokalizowana od miejsca wbudowania, tak aby móc przetransportować mieszankę w ciągu maksymalnie jednej godziny. Betoniarka nie może zakłócać warunków ochrony środowiska, tj. powodować zapylenia terenu, zanieczyszczenia wód i wywoływać hałasu powyżej dopuszczalnych 50 decybeli. Teren wytwórni musi być ogrodzony i zabezpieczony pod względem bhp i ppoż. Składowiska materiałów powinny być utwardzone, materiały zabezpieczone przed możliwością mieszania się poszczególnych rodzajów i frakcji. Wytwórnia powinna posiadać doprowadzoną energię elektryczną i wodę. Należy przewidzieć pomieszczenia socjalne i sanitarne dla załogi oraz zlokalizować miejsce na gromadzenie odpadów. Wykonawca musi posiadać świadectwo dopuszczenia wytwórni do ruchu przez inspekcję sanitarną i władze ochrony środowiska.

##### b) Rodzaj wytwórni

Betoniarnia powinna posiadać pełne wyposażenie gwarantujące właściwą jakość wytwarzanej mieszanki betonowej. Węzeł betoniarski musi spełniać następujące warunki: -

minimalna pojemność zasypowa betoniarki: 1000 l ( $\text{dm}^3$ ), - dozowanie wagowe cementu z dokładnością: + 2,0%, - dozowanie wagowe kruszywa z dokładnością: + 3,0%, - dozowanie wody z dokładnością  $\pm 1,0\%$ , - musi istnieć możliwość dozowania dwóch rodzajów kruszyw, - dozatory muszą mieć aktualne świadectwo wzorcowania, - mieszanie składników musi się odbywać w betoniarce o wymuszonym działaniu. Zabrania się stosowania betoniarek wolnospadowych.

Silosy na cement muszą mieć zapewnioną doskonałą szczelność z uwagi na wilgoć atmosferyczną.

c) Warunki prowadzenia produkcji

Przed przystąpieniem do produkcji, wszystkie zespoły i urządzenia betoniarni mające wpływ na jakość produkowanej mieszanki zostaną komisyjnie sprawdzone, co zostanie potwierdzone protokołem podpisanym przez Wykonawcę i Inżyniera. Czynności te będą cyklicznie powtarzane co 2500 Mg wyprodukowanej mieszanki. Produkcja może być realizowana w okresie od 15 kwietnia do 15 października, przy temperaturze otoczenia powyżej 5 °C. Ewentualne odstępstwo od tego warunku, może nastąpić po wyrażeniu zgody przez Inżyniera, w przypadku stwierdzenia dobrych warunków atmosferycznych tj. temperatury powyżej 5 °C, nie występowania przymrozków oraz przy bezdeszczowej pogodzie. Produkcja może się odbywać jedynie na podstawie receptury laboratoryjnej opracowanej przez Wykonawcę lub na jego zlecenie i zatwierdzonej przez Inżyniera. Wykonawca musi posiadać na budowie własne laboratorium lub też za zgodą Inżyniera, zleci nadzór laboratoryjny niezależnemu laboratorium. Inżynier będzie dysponował własnym laboratorium lub też będzie wykorzystywał laboratorium Wykonawcy, uczestnicząc w badaniach. Roboczy skład mieszanki betonowej, uwzględniający wilgotność kruszywa w dniu produkcji mieszanki betonowej przygotowuje Wykonawca, opracowując go na bazie receptury laboratoryjnej. Należy umieścić go na tablicy w widocznym miejscu dla operatora. Czas mieszania składników powinien być ustalony doświadczalnie, w zależności od składu i wymaganej konsystencji produkowanej mieszanki oraz rodzaju urządzenia mieszającego.

#### 4. Transport

##### 4.1. Rusztowania i deskowania

##### Transport poziomy elementów.

Sposób załadunku i umocowania elementów otrzymanych z demontażu rusztowań i deskowań na środki transportu powinien zapewniać ich stateczność i ochronę przed przesunięciem się ładunku podczas transportu.

Elementy wiotkie oraz klatki przestrzenne powinny być odpowiednio zabezpieczone przed odkształceniem i zdeformowaniem.

##### Transport pionowy elementów składanych.

Uchwyty do zamocowania stężeń nie powinny być zniekształcone lub wygięte.

Podnoszone elementy powinny być zabezpieczone przed odkształceniem, na przykład przez zastosowanie podkładek drewnianych pod pęta lub haki podnoszące elementy.

##### Składowanie elementów rusztowań stalowych.

Elementy należy układać na podkładach drewnianych dla zabezpieczenia od zetknięcia z ziemią, zalania wodą i gromadzenia się wody w zagłębieniach konstrukcji. Przy układaniu elementów w stosy pionowe należy stosować odpowiednio rozłożone podkładki drewniane między elementami, dla zabezpieczenia elementów przed odkształceniami wskutek przegięcia lub docisku, oraz zachować odstępy umożliwiające bezpieczne podnoszenie elementów.

Przy składowaniu elementów w bazach (magazynach) na dłuższy okres czasu należy przeprowadzać okresową kontrolę elementów, zwracając szczególnie uwagę na zabezpieczenie przed korozją.

#### 4.2. Materiały do betonu

Cement luzem przewożony samochodami - cementowozami z urządzeniami do przesypywania.

Pozostałe materiały mogą być przewożone dowolnymi środkami transportu.

#### 4.3. Beton przeznaczony do pompowania

Transport mieszanki betonowej nie powinien powodować jej segregacji, zmian konsystencji i składu.

Mieszanka betonowa musi być transportowana mieszalnikami samochodowymi (tzw. gruszkami), a czas transportu nie może być dłuższy niż:

- 90 min. - przy temperaturze otoczenia do + 15 °C,
- 70 min. - przy temperaturze otoczenia do + 20 °C,
- 30 min. - przy temperaturze otoczenia do + 30 °C.

Stosowanie środków transportu bez mieszalnika jest nie dopuszczalne.

### 5. Wykonanie robót

#### 5.1. Ogólne warunki wykonania robót

Ogólne warunki wykonania robót podano w ST D-M.00.00.00 "Wymagania ogólne".

#### 5.2. Zakres wykonywanych robót

Wykonawca przed przystąpieniem do betonowania powinien przedstawić Inżynierowi do akceptacji Projekt technologiczny betonowania, który określać będzie kolejność betonowania i czas wykonania robót oraz planowany termin rozebrania deskowania i rusztowania.

##### 5.2.1. Oczyszczenie rejonu robót

##### 5.2.2. Wykonanie rusztowania i deskowania

Budowę rusztowań i deskowań należy prowadzić zgodnie z Dokumentacją Projektową oraz wg wymagań WP-D, DP-31 i PN-M-48090:1996.

Wykonanie deskowań powinno uwzględniać podniesienie wykonawcze związane ze strzałką konstrukcji, ugięciem i osiadaniem rusztowań pod wpływem ciężaru ułożonego betonu. Wielkości te podane powinny być w Dokumentacji Projektowej.

Deskowanie i związane z nim rusztowanie powinny w czasie ich eksploatacji zapewnić sztywność i niezmienność układu oraz bezpieczeństwo konstrukcji. W przypadkach stosowania nietypowych deskowań i związanych z nimi rusztowań, projekt ich powinien być każdorazowo oparty na obliczeniach statycznych, odpowiadających warunkom PN-B-03200.

Ustalona konstrukcja deskowań powinna być sprawdzona na siły wywołane parciem świeżej masy betonowej i uderzenia przy jej wylewaniu z pojemników z uwzględnieniem szybkości betonowania, sposobu zagęszczania i obciążania pomostami roboczymi. Konstrukcja deskowań powinna umożliwiać łatwy ich montaż i demontaż oraz wielokrotność ich użycia.

Tarcze deskowań powinny być tak szczelne, aby zabezpieczały przed wyciekaniem zaprawy z masy betonowej.

Można stosować deskowania metalowe i podlegają one wymaganiom jak drewniane. Blachy użyte do tych szalunków winny mieć grubość zapewniając im nieodkształcalność. Łby śrub i nitów powinny być zagłębione.

Klamry lub inne urządzenia łączące powinny zapewnić sztywne połączenie szalunków i możliwość ich usunięcia bez zniszczeń betonu. Deskowania winny być chronione przed rdzą, tłuszczem i innymi zanieczyszczeniami. Wnętrze szalunków powinno być pokryte lekkim czystym olejem parafinowym, który nie zabarwi ani nie zniszczy powierzchni betonu.

Natłuszczenie należy wykonać po zakończeniu budowy deskowań lecz przed ułożeniem zbrojenia, które w żadnym przypadku nie powinno ulec zanieczyszczeniu jakimkolwiek środkiem.

Śruby, pręty, ściągi w deskowaniach powinny być wykonane ze stali w ten sposób, by ich część pozostająca w betonie odległa była od zewnętrznej powierzchni co najmniej o 25 mm. Otwory po ściągach należy wypełniać zaprawą cementową 1:2, a zewnętrzne części (25 mm) winny być wypełnione zaprawą cementową. Podczas betonowania z konstrukcji należy usuwać wszelkie rozpórki i zastrzały z drewna lub metalu (te ostatnie do 25 mm od zewnętrznej powierzchni betonu).

Wszelkie krawędzie betonu winny być ścięte pod kątem 45° za pomocą listwy trójkątnej o boku 15 do 25 mm. Listwy te muszą być następnie usuwane z wykonanej konstrukcji.

Deskowania belek i rozpiętości ponad 3,0 m powinny być wykonane ze strzałką roboczą skierowaną w odwrotnym kierunku od ich ugięcia, przy czym wielkość tej strzałki nie może być mniejsza od maksymalnego przewidywanego ugięcia tych belek przy obciążeniu całkowitym.

Deskowania powinny być wykonane ściśle według Dokumentacji Projektowej i przed wypełnieniem masą betonową dokładnie sprawdzone, aby wykluczały możliwość, jakichkolwiek zniekształceń lub odchyłeń w wymiarach betonowanej konstrukcji. Prawdliwość wykonania deskowań i związanych z nimi rusztowań powinna być stwierdzona przez kontrolę techniczną.

Deskowania nieimpregnowane przed wypełnieniem ich masą betonową powinny być obficie zlewane wodą.

#### Odległość rusztowania od napowietrznej linii energetycznej.

W przypadku, gdy w czasie prac montażowych zachodzi możliwość zetknięcia stalowego elementu rusztowania z przewodem linii energetycznej, linie energetyczne na czas montażu powinny być wyłączone.

W przypadku, gdy zachodzi obawa, że podczas przenoszenia dźwigiem części montowanej konstrukcji mostowej mogą dotykać przewodów elektrycznych, należy wykonać odpowiednie zabezpieczenie uniemożliwiające zetknięcie przewodów z konstrukcją.

#### Dostęp do rusztowań.

Należy przewidzieć na każdym rusztowaniu drabiny dla pracowników. Nie jest dozwolone takie wykonywanie rusztowań, że dostęp do nich przewidziany jest jedynie przez wspinanie się po konstrukcji rusztowania.

### Pomosty rusztowań.

Na wierzchu rusztowań powinny być pomosty z desek z obustronnymi poręczami wysokości co najmniej 1.10 m i z krawężnikami wysokości 0,15m.

Szerokość swobodnego przejścia dla robotników nie powinna być mniejsza od 0,60 m.

#### 5.2.3. Wykonanie mieszanki betonowej

**UWAGA:** **Betony klas wyższych niż C30/37 wykonuje się na podstawie specjalnych receptur. Recepturę betonu należy opracować indywidualnie z uwzględnieniem zastosowanego cementu oraz kruszywa. W trakcie wykonywania mieszanki oraz jej wbudowywania należy przestrzegać wszystkich zaleceń jednostki, która opracowała recepturę. Wymaganie dotyczące wykonania i składu mieszanki betonowej klasy wyższej niż C30/37 mogą być ostrzejsze niż określone poniżej.**

**Recepta na skład mieszanki betonowej podlega zatwierdzeniu przez Inżyniera. Powinna być ona przedstawiona wraz wynikami badań laboratoryjnych poszczególnych składników betonu oraz betonu – (wytrzymałość na ściskanie, nasiąkliwość, mrozoodporność i wodoszczelność) z takim wyprzedzeniem czasowym, które umożliwią jej korektę, a w przypadku braku zatwierdzenia na opracowanie nowej recepty**

Skład mieszanki betonowej przeznaczonej do transportu pompowo-rurowego zaleca się ustalać metodą obliczeniowo - doświadczalną w celu określenia ściśle wymaganych wskaźników konsystencji. W celu polepszenia właściwości mieszanek betonowych zaleca się stosowanie domieszek wg punktu 2.3.4 niniejszej ST. Wymaga się sprawdzenia ustalonej konsystencji mieszanki betonowej przy wylocie pompy. Przed przewidywanym pompowaniem betonu należy sprawdzić pompowalność mieszanki w warunkach budowy.

Przy projektowaniu składu mieszanki betonowej, średnie wymagane wytrzymałości na ściskanie betonu poszczególnych klas należy przyjmować nie większe niż  $1,3 R_b^o$ .

Wartość stosunku w/c nie może być wyższa niż 0,5 (zalecane 0,45). Maksymalne ilości cementu, w zależności od klasy betonu są następujące:

- 400 kg/m<sup>3</sup> dla betonów klasy C20/25 i C25/30,
- 450 kg/m<sup>3</sup> dla betonów klasy C30/37 i wyższych.

Dopuszcza się przekroczenie tych ilości o 10% w uzasadnionych przypadkach za zgodą Inżyniera.

Uziarnienie kruszywa w mieszance betonowej powinno być tak dobrane by zapewnić optymalną ścisłość stosu okruszowego, a zaprojektowana krzywa przesiewu mieściła się w krzywych granicznych podanych powyżej.

Przy doświadczalnym ustalaniu uziarnieniu kruszywa należy przestrzegać następujących zasad:

- stosunek poszczególnych frakcji kruszywa grubego, osobno dozowanych, powinien być taki jak w mieszance kruszywa o najmniejszej jamistości,
- zawartość piasku w stosie okruszowym powinna być jak najmniejsza i jednocześnie zapewniać niezbędną urabialność przy zagęszczaniu przez wibrowanie oraz nie powinna przekraczać 37 % - przy kruszywie grubym do 31,5 mm oraz 42 % przy kruszywie grubym do 16 mm.



Konsystencja mieszanek pompowalnych przed dodaniem upłynniacza powinna być plastyczna K-3, sprawdzana opadem stożka winna wynosić  $2,0 \div 5,0$  cm, a aparatem Ve-Be  $7 \div 13$  sekund (badania wg PN-88/B-06250)

Przy podawaniu mieszanki za pomocą pomp należy przejściowo dostosować płynność mieszanki, upłynniając ją za pomocą odpowiednich domieszek.

W miejscu wbudowania zaleca się zbadanie konsystencji metodą stożka opadowego. Zalecana konsystencja  $9,0 \div 11,0$  cm (dopuszcza się  $9,0 \div 15,0$  cm).

Zaleca się następujące ilości zaprawy:

- $500 - 550 \text{ dm}^3$  - przy ziarnach kruszywa do 16 mm,
- $450 - 500 \text{ dm}^3$  - przy ziarnach kruszywa do 31,5 mm,

Dozowanie składników do mieszanki powinno być zgodne z recepturą roboczą, uwzględniającą aktualne zawilgocenie kruszywa. Wszystkie składniki mieszanki należy dozować wyłącznie wagowo z dokładnością:

- +2,0% - przy dozowaniu cementu,
- +3,0% - przy dozowaniu kruszywa,
- +1,0% - domieszki przy dozowaniu wagowym
- $\pm 1,0\%$  - woda przy dozowaniu wagowym.

Dozatory muszą mieć aktualne świadectwo wzorcowania.

Mieszanie składników powinno się odbywać wyłącznie w betoniarkach o wymuszonym działaniu (zabrania się stosowania mieszarek wolnospadowych).

Składniki dozuje się w następującej kolejności: kruszywo kolejno od najgrubszego do najdrobniejszego, 2/3 wody zarobowej, cement, dodatek upłynniacza, pozostałą ilość wody.

Czas mieszania składników powinien być ustalony doświadczalnie w zależności od składu i wymaganej urabialności mieszanki betonowej oraz rodzaju urządzenia mieszającego.

#### 5.2.4. Przygotowanie do betonowania

Przed betonowaniem należy osadzić i wyregulować wszystkie elementy kotwione w betonie np. mocowanie barier ochronnych, sączki itp., oczyścić deskowanie, nawilżyć deskowanie lub powlec formę stalową środkiem adhezyjnym, oraz wykonać montaż zbrojenia wraz z zapewnieniem właściwych grubości otulin dzięki odpowiednim przekładkom dystansowym. Należy sprawdzić stabilność zbrojenia – czy nie nastąpi przesunięcie podczas betonowania.

#### 5.2.5. Ułożenie mieszanki betonowej i pielęgnacja betonu

Kolejność i sposób betonowania poszczególnych elementów musi odbywać się zgodnie z Dokumentacją Projektową.

Przed przystąpieniem do betonowania Wykonawca musi przedstawić do akceptacji Inżyniera, projekt technologiczny sposobu betonowania elementów wraz z Programem

Zapewnienia Jakości. Projekt technologii betonowania należy uzgodnić z Projektantem obiektu mostowego.

Ułożenie mieszanki betonowej, jej zagęszczenie i pielęgnacja zgodnie z Dokumentacją Projektową, opracowaniem "Wymagania i zalecenia dotyczące wykonywania betonów do konstrukcji mostowych" - zał. do zarządzenia GDDP.

Wykonanie elementów na mokro winno odpowiadać normom PN-S-10040:1999 „Obiekty mostowe. Konstrukcje betonowe, żelbetowe i sprężone. Wymagania i badania.” oraz PN-B-06251 "Roboty betonowe i żelbetowe. Wymagania techniczne".

Należy unikać przerw w betonowaniu w konstrukcjach, które powinny być betonowane w sposób ciągły. W przypadku przerwy w betonowaniu trwającej ponad 2 h, wznowienie betonowania może nastąpić po przygotowaniu szorstkiej powierzchni stykowej na betonie starym oraz po oczyszczeniu i nawilżeniu tej powierzchni. Lokalizację przekrojów oraz zbrojenie w strefie przerw należy wykonać wg PN-S-10040:1999.

Betonowanie konstrukcji wykonywać wyłącznie w nie niższej niż +5°C, zachowując warunki umożliwiające uzyskanie przez beton wytrzymałości co najmniej 15,0 MPa przed pierwszym zamarznięciem. W wyjątkowych przypadkach dopuszcza się betonowanie w temperaturze do -5°C, jednak konieczne jest w tym wypadku uzyskanie zgody Inżyniera oraz stosowanie mieszanki betonowej o temperaturze +20°C w chwili jej układania i zabezpieczenie uformowanego elementu przed utratą ciepła do uzyskanie przez beton wytrzymałości co najmniej 15,0 MPa. Wykonawca winien przedstawić Inżynierowi do zatwierdzenia technologię prowadzenia robót betonowych w obniżonych temperaturach czyli poniżej + 5°C.

Mieszankę betonową należy układać w deskowaniu równomierną warstwą na całej powierzchni i nie można jej zrzucić z wysokości większej niż 0,50 m. Dobór metody zagęszczania, jak i rodzaj wibratorów uzależniony jest od rodzaju konstrukcji i grubości układanej mieszanki betonowej. Sposób zagęszczania powinien być uwzględniony w dokumentacji technologicznej.

Mieszankę betonową należy zagęszczać za pomocą wibratorów wgłębnych o częstotliwości co najmniej 6000 drgań/min. Średnice buław wibratorów nie powinny być większe niż 0,65 rozstawu zbrojenia. Buławę wibratorów należy zagłębiać na 5÷8 cm. Kolejne miejsca powinny być oddalone od siebie od 0,3 m do 0,7 m.

Wibratory przyczepne mogą być stosowane w elementach nie grubszych niż 0,5 m, przy jednostronnym dostępie oraz 2,0 m przy dwustronnym.

Świeżo wykonany beton należy chronić przed gwałtownym wysychaniem, przed wstrząsami i nadmiernym obciążaniem. Zaleca się bezpośrednio po zakończeniu betonowania przykrycie powierzchni betonu lekkimi osłonami wodoszczelnymi, powłokami ochronnymi z mikrowosków (wymagana Aprobata techniczna IBDiM) - szczególnie na powierzchniach narażonych na silne odparowanie wody i przesuszanie przez wiatr, zapobiegającymi odparowaniu wody z betonu i chroniącymi beton przed deszczem i zabrudzeniem. Sposób pielęgnacji betonu zależy od temperatury otoczenia oraz gabarytów betonowanych elementów i winien być każdorazowo uzgadniany i akceptowany przez Inżyniera. Wykonawca winien przedstawić Inżynierowi do akceptacji „projekt pielęgnacji betonu”.

**UWAGA:** W przypadku zastosowanie w elementach obiektu mostowego betonu klas wyższych niż C30/37(B35) - o wysokiej wytrzymałości sposób układania,

**zagęszczania oraz pielęgnacji betonu powinien być określony w Projekcie technologicznym betonowania elementów.**

**5.2.6. Rozbiórka deskowania i rusztowania**

Całkowita rozbiórka deskowań i rusztowań może nastąpić po uprzednim ustaleniu rzeczywistej wytrzymałości betonu.

W zwykłych warunkach atmosferycznych i temperaturze otoczenia powyżej + 15°C można przyjąć dla betonów mostowych następujące czasy rozformowania:

- 3 dni albo  $R_{\square 15} \geq 10$  MPa dla usunięcia bocznych deskowań płyt, belek lub łuków,
- 6 dni albo  $R_{\square 15} \geq 15$  MPa dla usunięcia bocznych deskowań filarów i przyczółków słupowych lub ścianowych.

Usunięcie krążyn, rusztowań i podpór podtrzymujących deskowanie może być rozpoczęte nie wcześniej niż po upływie:

- 7 dni lub  $R_{\square 15} \geq 20$  MPa dla płyt pomostu o rozpiętości do 3.0 m,
- 14 dni lub  $R_{\square 15} \geq 25$  MPa dla płyt pomostu i elementów pomostu o rozpiętości do 6.0 m oraz ścianek i płyty górnej dźwigarów skrzynkowych,
- 28 dni dla elementów pomostu o większych rozpiętościach oraz dla ustrojów nośnych prześel.

**Uwaga:  $R_{\square 15}$  jest to średnia gwarantowana wytrzymałość betonu na ściskanie badana na kostkach sześciennych o boku 15 cm.**

W przypadku niższych temperatur dojrzewania niż + 15°C obowiązującym kryterium jest wytrzymałość betonu. Gdy nie ma możliwości sukcesywnego sprawdzania wytrzymałości betonu w konstrukcji można orientacyjnie przyjąć do podanych wyżej czasów dojrzewania mnożniki:

- a) 1,5 - dla temperatury średniej  $t_{sr} = +10^{\circ}\text{C}$ ,
- b) 2,0 - dla temperatury średniej  $t_{sr} = + 5^{\circ}\text{C}$ ,
- c) 3,0 - dla temperatury średniej  $t_{sr} = + 1^{\circ}\text{C}$  (pod warunkiem uzyskania przez beton przed nastaniem chłódów wytrzymałości co najmniej  $R_{\square 15} = 15$  MPa).

Temperaturę średnią dobową obliczać ze wzoru

$$t_{sr} = (t_7 + t_{13} + 2t_{21})/4$$

Rusztowania należy rozbierać stopniowo, pod ścisłym nadzorem technicznym, unikając jednoczesnego usunięcia większej liczby podpór. Przy rozpiętości prześel większych od 15 m i ustrojach statycznie niewyznaczalnych, kolejność usuwania podpór określić należy na podstawie projektu rusztowania lub technologii robót.

Terminy rozdeskowania konstrukcji należy ustalać wg PN-B-06251.

**5.8. Wykańczanie powierzchni betonu**

Dla widocznych powierzchni betonowych obowiązują następujące wymagania:

- a) wszystkie betonowe powierzchnie muszą być gładkie i równe, bez zagłębień, wybrzuszeń ponad powierzchnię,
- b) pęknięcia i rysy są niedopuszczalne,
- c) równość górnej powierzchni ustroju nośnego przeznaczonej pod izolację powinna odpowiadać wymaganiom producenta zastosowanej hydroizolacji i ST określającej warunki układania hydroizolacji,
- d) kształtowanie odpowiednich spadków poprzecznych i podłużnych powinno następować podczas betonowania elementu. Wyklucza się szpachlowanie konstrukcji po

rozdeskowaniu. Powierzchnię płyty powinno się wyrównywać podczas betonowania łatami wibracyjnymi. Odchylenie równości powierzchni zmierzone na łacie długości 4,0 m nie powinno przekraczać 1,0 cm,

- e) ostre krawędzie betonu po rozdeskowaniu powinny być oszlifowane; jeżeli dokumentacja projektowa nie przewiduje specjalnego wykończenia powierzchni betonowych konstrukcji, to bezpośrednio po rozebraniu deskowań należy wszystkie wystające nierówności wyrównać za pomocą tarcz karborundowych i czystej wody,
- f) gładkość powierzchni powinna cechować się brakiem lokalnych progów, raków, wgłębień i wybrzuszeń, wystających ziaren kruszywa itp. Dopuszczalne są lokalne nierówności do 3 mm lub wgłębienia do 5 mm,
- g) ewentualne łączniki stalowe (druć, śruby itp.), które spełniały funkcję stężeń deskowań lub inne i wystają z betonu po rozdeskowaniu, powinny być obcięte przynajmniej 1 cm pod wykończoną powierzchnią betonu, a otwory powinny być wypełnione zaprawą cementową.

Wszystkie uszkodzenia powierzchni powinny być naprawione na koszt Wykonawcy. Części wystające powinny być skute lub zeszlifowane, a zagłębienia wypełnione betonem żywicznym o składzie zatwierdzonym przez Inżyniera. Bardzo duże ubytki i nierówności płyty przekraczające 2 cm należy naprawić betonem cementowym bezskurczowym wykonanym wg specjalnej technologii zatwierdzonej przez Inżyniera.

#### 6. Kontrola jakości robót

Ogólne zasady kontroli jakości robót podano w ST D-M.00.00.00 "Wymagania ogólne".

##### 6.1. Rusztowania i deskowania

##### **Rusztowania.**

Dopuszczalne odchyłki wymiarowe od projektu wynoszą:

- a) rozstaw szeregów ram rusztowaniowych  $\pm 15$  cm,
- b) rozstaw podłużnic i poprzecznic  $\pm 20$  cm,
- c) rzędne oczepów +2 cm, -1 cm,
- d) odchylenie rozstawu pali lub ram do 5,0%, lecz nie więcej niż 20 cm
- e) przekroje poprzeczne elementów  $\pm 15,0\%$ ,
- f) wychylenie jarzm lub ram z płaszczyzny pionowej 1,0% wysokości, lecz nie więcej niż  $\pm 10$  cm,
- g) wielkość podniesienia wykonawczego 10% wartości obliczeniowej.

Dopuszczalne odchyłki przy posadowieniu na kłatkach z podkładów mogą wynosić:

- a) dopuszczalne odchylenia w rozstawie poszczególnych podkładów  $\pm 5$  cm,
- b) dopuszczalne odchylenie w położeniu środka podstawy klatki  $\pm 10$  cm.

Dopuszczalne odchyłki przy posadowieniu na rusztach lub podwalinach drewnianych:

- a) dopuszczalne odchylenia w równomiernym rozstawie poszczególnych belek rusztu  $\pm 10$  cm,
- b) dopuszczalne odchylenia w położeniu środka ciężkości rusztu w stosunku do położenia wypadkowej  $\pm 10$  cm.

## **Deskowania.**

Wymagania szczegółowe dotyczące deskowań należy przyjmować wg PN-B-06251 oraz PN-S-10040:1999.

Szczególnie należy zwrócić uwagę na prostoliniowość części pionowych, które przenoszą zasadnicze obciążenie pionowe.

Dopuszcza się następujące odchylenia od projektowanych wymiarów nominalnych:

- rozstaw żeber deskowań  $\pm 0,5 \%$  i nie więcej niż 2,0 cm,
- różnice grubości desek jednego elementu deskowania  $\pm 0,2$  cm,
- odchylenie deskowań od prostoliniowości lub od płaszczyzny  $\pm 0,1 \%$ ,
- odchylenie od pionu elementu deskowania  $\pm 0,2 \%$  wysokości ściany i nie więcej niż 0,5 cm,
- prostoliniowość krawędzi żeber w kierunku ich długości  $\pm 0,1 \%$ ,
- odchylenie deskowań od prostoliniowości lub od płaszczyzny  $\pm 0,1 \%$ ,
- wybrzuszenie powierzchni deskowania  $\pm 0,2$  cm, na odcinku 3,0 m,
- wymiary światła elementu betonowego:
  - 0,2 % wysokości i nie więcej niż -0,5 cm,
  - + 0,5 % wysokości i nie więcej niż +2,0 cm,
  - 0,2 % grubości (szerokości) i nie więcej niż -0,2 cm,
  - + 0,5 % grubości (szerokości) i nie więcej niż + 0,5 cm.

## **Połączenia na śruby.**

Otworki na śruby w dostarczonych elementach powinny być wykonane o średnicy o 1 mm większej od nominalnej średnicy trzpienia śruby.

Dopuszczalne odchyłki powinny wynosić:

- 1,0 mm - dla otworów o średnicy nominalnej do 20 mm,
- 1,5 mm - dla otworów o średnicy nominalnej powyżej 20 mm.

Ponadto powinny być spełnione następujące wymagania:

- a) owalność otworu, tj. różnica pomiędzy największą i najmniejszą średnicą, nie powinna przekraczać 5,0% nominalnej średnicy otworu oraz 1 mm,
- b) skośność otworu nie może przekraczać 3,0% grubości łączonych elementów oraz 2 mm.

Inne rodzaje połączeń gwarantujące wytrzymałość i stateczność rusztowań mogą być stosowane pod warunkiem zatwierdzenia przez odpowiednie władze.

## **Badania rusztowań w czasie ich eksploatacji.**

W okresie eksploatacji rusztowań należy dokonywać okresowe badania techniczne celem stwierdzenia, czy praca na rusztowaniach oraz warunki atmosferyczne nie wpłynęły na pogorszenie stanu rusztowań i nie zagrażają bezpieczeństwu oraz nie wpływają na jakość konstrukcji mostowej montowanej na rusztowaniach.

Badania takie należy wykonywać szczególnie po okresie silnych wiatrów, wysokich wód, które zalały dolną część rusztowań, po ewentualnych awariach, jak upadek na rusztowaniu ciężkich elementów składanych itp.

Badania przeprowadza Inżynier wraz z Wykonawcą.

## 6.2. Kontrola betonu

Wykonawca obowiązany jest przedstawić Inżynierowi do zaakceptowania system kontroli wewnętrznej obejmujący wszystkie czynności technologiczne, który powinien być zgodny z przedmiotowymi normami.

Kontroli podlegają następujące właściwości mieszanki betonowej i betonu badane wg normy PN-S-10040:1999 „Obiekty mostowe. Konstrukcje betonowe, żelbetowe i sprężone. Wymagania i badania” oraz PN-88/B-06250 "Beton zwykły".

**UWAGA: Betony klas wyższych niż C30/37(B35) wykonuje się na podstawie specjalnych receptur opracowywanych indywidualnie. Projektant mieszanki betonowej może określić dodatkowe wymagania dotyczące kontroli jakości betonu.**

**Należy zwrócić szczególną uwagę na badanie jakości zastosowanych materiałów oraz przestrzegania czasów poszczególnych etapów robót od momentu wykonania mieszanki betonowej do jej wbudowania i zagęszczenia.**

**Podczas kontroli jakości robót należy zwrócić uwagę na dodatkowe wymagania określone w Projektach technologicznych betonowania elementów.**

### 6.2.1. Konsystencja mieszanki betonowej

Sprawdzenie jej przeprowadza się podczas projektowania i wykonywania mieszanki betonowej co najmniej 2 razy w czasie jednej zmiany roboczej. Ponadto zaleca się sprawdzanie konsystencji metodą opadu stożka. Każdorazowo przy odbiorze mieszanki betonowej ze środka transportu, gdy istnieje przypuszczenie przekroczenia dopuszczalnego czasu transportu, lub zmiany konsystencji spowodowanej np. wysoką temperaturą otoczenia.

Różnice pomiędzy przyjętą konsystencją mieszanki a kontrolowaną nie powinny przekroczyć:

- + 20,0% wartości wskaźnika Ve-Be,
- + 1 cm wg metody stożka opadowego.

Korygowanie konsystencji mieszanki betonowej dopuszcza się wyłącznie za zgodą Inżyniera poprzez zmianę zawartości domieszek.

### 6.2.2. Sprawdzenie zawartości powietrza w mieszance betonowej

Sprawdzenie zawartości powietrza w mieszance betonowej przeprowadza się metodą ciśnieniową podczas projektowania jej składu i w czasie betonowania.

Zawartość powietrza w mieszance betonowej badana metodą ciśnieniową wg PN-88/B-06250 nie powinna przekraczać:

- 2,0% w przypadku nie stosowania domieszek napowietrzających, powiększonej o napowietrzenie wynikające ze stosowania domieszek do betonu zgonie z PN-EN 934-2.
- przedziałów wartości podanych w tablicy w przypadku stosowania domieszek napowietrzających.



Tablica. Zawartość powietrza w mieszance betonowej z domieszkami napowietrzającymi

Lp.	Rodzaj betonu	Zawartość powietrza, w %, przy uziarnieniu kruszywa	
		0 ÷ 31,5 mm	0 ÷ 16 mm
1	Beton narażony na czynniki atmosferyczne	3 ÷ 5	3,5 ÷ 5,5
2	Beton narażony na stały dostęp wody, przed zamarznięciem	4 ÷ 6	4,5 ÷ 6,5

### 6.2.3. Wytrzymałość betonu na ściskanie

W celu sprawdzenia wytrzymałości betonu na ściskanie należy pobrać próbki o liczbie określonej w planie kontroli jakości, w ilości nie mniejszej niż:

- 6 próbek na partię betonu lub element przy objętości do 50 m<sup>3</sup>.
- 12 próbek na element przy objętości powyżej 50 m<sup>3</sup>.

Próbki powinny być pobrane oddzielnie dla każdego elementu obiektu (np. słupa, podpory lub dla każdego wykonywanego odrębnie segmentu płyty pomostu).

Próbki pobiera się przy stanowisku betonowania, losowo po jednej, równomiernie w okresie betonowania, a następnie przechowuje się i bada zgodnie z PN-88/B-06250. Ocenie podlegają wszystkie wyniki badania próbek pobranych z partii.

Próbki powinny być przechowywane w pomieszczeniach wskazanych przez Inżyniera przez jedną dobę w formach, a następnie po rozformowaniu zgodnie z PN-88/B-06250

Badanie betonu, jeżeli dokumentacja projektowa nie zakłada inaczej, powinno być przeprowadzane na próbkach z betonu w wieku 28 dni. Jeżeli badanie jest przeprowadzane na próbkach o innym wieku, należy wynik sprowadzić do wytrzymałości odpowiadającej wiekowi betonu 28 dni, stosując współczynniki przeliczeniowe wg PN-88/B-06250.

Partia betonu może być zakwalifikowana do danej klasy, jeśli wytrzymałość określona na próbkach kontrolnych 150×150×150 mm spełnia wymagania normy PN-88/B-06250.

Jeżeli próbki pobierane i badane jak wyżej wykażą wytrzymałość niższą od przewidzianej dla danej klasy betonu, należy przeprowadzić badania próbek wyciętych z konstrukcji. Jeżeli wyniki tych badań będą pozytywne to beton należy uznać za odpowiadający danej klasie.

W uzasadnionych wypadkach nie spełnienia warunku wytrzymałości po 28 dniach dojrzewania betonu, dopuszcza się spełnienie tego warunku po 90 dniach. **Badania takie i ich uznanie wymaga zgody Inżyniera na piśmie.**

Jeśli jednak również z tych badań otrzyma się wartość wytrzymałości gwarantowanej na ściskanie po 28 dniach  $R_b^G$  niższą niż wskazana w obliczeniach statycznych i na rysunkach, Wykonawca będzie zobowiązany na swój koszt do wyburzenia i ponownego wykonania konstrukcji lub do wykonania innych zabiegów, które zaproponowane przez Wykonawcę muszą być przed wprowadzeniem formalnie zatwierdzone przez Inżyniera – w uzgodnieniu z nadzorem autorskim.

Wszystkie koszty badań laboratoryjnych obciążają Wykonawcę.

Badania wytrzymałości betonu przeprowadzić i wyniki oceniać zgodnie z PN-88/B-06250

#### 6.2.4. Nasiąkliwość betonu

Sprawdzenie nasiąkliwości betonu przeprowadza się przy ustalaniu składu mieszanki betonowej oraz na próbkach pobranych przy stanowisku betonowania zgodnie z planem kontroli, lecz co najmniej 3 razy w okresie wykonywania obiektu i na każde polecenie Inżyniera.

W przypadku konieczności dopuszcza się badanie nasiąkliwości na betonie wyciętym z konstrukcji, którą przeprowadza się co najmniej na 5 próbkach z wybranych losowo miejsc konstrukcji reprezentujących jakość innego betonu, po 28 dniach dojrzewania (badanie wg normy PN-88/B-06250).

**Nasiąkliwość betonu nie powinna być większa niż 5,0 %.**

#### 6.2.5. Odporność na działanie mrozu

Sprawdzenie stopnia mrozoodporności przeprowadza się na próbkach wykonywanych w warunkach laboratoryjnych podczas ustalania składu mieszanki betonowej oraz na próbkach pobieranych przy stanowisku betonowania zgodnie z planem kontroli, lecz co najmniej jeden raz w okresie betonowania obiektu, oraz na każde polecenie Inżyniera. W przypadku konieczności dopuszcza się również badanie na próbkach wyciętych z konstrukcji (badanie wg normy PN-88/B-06250).

Każde badanie przeprowadza się na 12 regularnych próbkach o minimalnym wymiarze boku lub średnicy próbki 100 mm. Próbkę przechowywać należy w warunkach laboratoryjnych i badać w wieku 28 dni zgodnie z normą PN-88/B-06250.

**Wymagany stopień mrozoodporności betonu F150** jest osiągnięty, jeśli po przeprowadzeniu badania dla 150 cykli zamarzania i rozmarzania:

a) w przypadku badania metodą zwykłą:

- próbka nie wykazuje pęknięć,
- łączna masa ubytków betonu w postaci zniszczonych narożników i krawędzi, odprysków kruszywa itp. nie przekracza 5,0% próbek nie zamrażanych,
- obniżenie wytrzymałości na ściskanie w stosunku do wytrzymałości próbek nie zamrażanych nie jest większe niż 20,0%.

#### 6.2.6. Przepuszczalność wody przez beton

Sprawdzenie stopnia wodoprzepuszczalności przeprowadza się na próbkach wykonanych w warunkach laboratoryjnych podczas ustalania składu mieszanki betonowej oraz na próbkach pobieranych przy stanowisku betonowania zgodnie z planem kontroli, lecz co najmniej raz w okresie betonowania obiektu oraz na każde polecenie Inżyniera. Każde badanie przeprowadza się na 6 regularnych próbkach o wymiarach 150×150×150 mm. Próbkę przechowywać należy w warunkach laboratoryjnych i badać w wieku 28 dni zgodnie z normą PN-88/B-06250. Dopuszcza się badanie na próbkach wyciętych z konstrukcji – o wysokości 150 mm.

**Wymagany stopień wodoszczelności betonu W8** jest osiągnięty, jeśli pod ciśnieniem wody równym 0,8 MPa w czterech próbach na sześć próbek badanych zgodnie z PN-B-06250, nie stwierdza się oznak przesiąkania wody.

#### 6.2.7. Dokumentacja badań

Na Wykonawcy robót spoczywa obowiązek zapewnienia wykonania badań laboratoryjnych (przez własne laboratoria lub na zlecenie), przewidzianych niniejszymi

"Wymaganiami" oraz gromadzenie, przechowywanie i okazywanie Inżynierowi wszystkich wyników badań dotyczących jakości betonu i stosowanych materiałów.

### 6.3. Dopuszczalne odchyłki wymiarowe dla elementów obiektów mostowych

Długość rys nie powinna przekraczać:

- dla rys w kierunku długości - podwójnej szerokości i nie więcej niż 1 m,
- dla rys poprzecznych - połowy szerokości i nie więcej niż 0,5 m.

Pustki, raki i wykruszyny są dopuszczalne pod warunkiem, że otulina zbrojenia będzie nie mniejsza niż 1 cm, a powierzchnia na której występują nie większa niż 0,5 % powierzchni odpowiedniej ściany.

Dopuszcza się rysy skurczowe przy rozwarciu nie większym niż 0,2 mm.

### 7. Obmiar robót

Jednostką obmiaru robót jest 1 m<sup>3</sup> betonu wymaganej klasy elementów konstrukcji podpór.

Ogólne zasady obmiaru robót podano w ST D-M.00.00.00 "Wymagania ogólne".

### 8. Odbiór robót

Ogólne zasady odbioru robót podano w ST D-M.00.00.00 "Wymagania ogólne".

#### 8.1. Rusztowania i deskowania

Badania przy odbiorze konstrukcji zmontowanych rusztowań stalowych z elementów składanych polegają na stwierdzeniu zgodności konstrukcji rusztowań z wymaganiami technicznymi podanymi w normie i ewentualnie z dodatkowymi wymaganiami podanymi w zamówieniu dla poszczególnych konstrukcji mostowych.

#### 8.2. Wykonana konstrukcja betonowa

Należy sprawdzić podczas odbioru kryteria wymienione w punkcie 6 ST.

### 9. Podstawa płatności

Ogólne wymagania dotyczące płatności podano w ST D-M.00.00.00 "Wymagania ogólne".

Cena wykonania robót obejmuje:

- prace pomiarowe i przygotowawcze,
- zakup i transport materiałów niezbędnych do wykonania robót,
- opracowanie receptury betonu,
- opracowanie Projektu technologicznego betonowania elementów,
- wykonanie Projektu deskowania i rusztowania,
- oczyszczenie gruntu podłoża - deskowania,
- wykonanie rusztowania i deskowania wg ww. Projektu zaakceptowanego przez Inżyniera,
- przygotowanie mieszanki betonowej,
- ułożenie mieszanki betonowej w nawilżonym deskowaniu wraz z zagęszczeniem,
- wykonanie w konstrukcji wszystkich wymaganych Dokumentacją Projektową otworów, osadzenie zakotwień, marek i rur,
- pielęgnacja betonu,
- rozebranie deskowania i rusztowania,
- usunięcie materiałów rozbiórkowych poza pas drogowy,
- wykonanie niezbędnych badań laboratoryjnych i pomiarów wymaganych w Specyfikacji.

Wykonanie i montaż uzbrojenia uwzględniony jest oddzielnie.

Cena uwzględnia również odpady i ubytki materiałowe.

#### 10. Przepisy związane

PN-B-01805:1985	Antykorozyjne zabezpieczenie w budownictwie. Konstrukcje betonowe i żelbetowe. Ogólne zasady ochrony.
PN-S-10040:1999	Obiekty mostowe. Konstrukcje betonowe, żelbetowe i sprężone. Wymagania i badania.
PN-91/S-10042	Obiekty mostowe. Konstrukcje betonowe, żelbetowe i sprężone. Projektowanie.
PN-EN 10021:1997	Ogólne techniczne warunki dostaw stali i wyrobów stalowych.
PN-EN 10025-1:2007	Wyroby walcowane na gorąco ze stali konstrukcyjnych - Część 1: Ogólne warunki techniczne dostawy
PN-M-48090:1996	Rusztowania stalowe z elementów składanych do budowy mostów. Wymagania i badania przy odbiorze zmontowanych rusztowań.
PN-92/D-95017	Drewno wielkowymiarowe iglaste. Wspólne wymagania i badania.
PN-91/D-95018	Drewno średniowymiarowe iglaste. Wspólne wymagania i badania
PN-75/D-96000	Tarcica iglasta ogólnego przeznaczenia.
PN-72/D-96002	Tarcica liściasta ogólnego przeznaczenia.
PN-88/B-06250	<i>Beton zwykły.</i>
PN-63/B-06251	<i>Roboty betonowe i żelbetowe. Wymagania techniczne</i>
PN-EN 196-1:2006	Metody badania cementu. Oznaczanie wytrzymałości.
PN-EN 196-2:2006	Metody badania cementu. Analiza chemiczna cementu.
PN-EN 196-3:2006	Metody badania cementu. Oznaczanie czasu wiązania i stałości objętości
PN-EN 196-3+A1:2009	
PN-EN 196-6:1997	Metody badania cementu. Oznaczanie stopnia zmielenia.
PN-EN 196-7:2009	Metody badania cementu. Sposoby pobierania i przygotowywania próbek.
PN-EN 197-1:2002	Cement. Skład, wymagania i kryteria zgodności dotyczące cementów powszechnego użytku
PN-EN 197-2:2002	Cement. Ocena zgodności
PN-B-19707:2003	Cement - Cement specjalny - Skład, wymagania i kryteria zgodności
PN-B-19707:2003/Az1:2006	
PN-B-06712	Kruszywa mineralne do betonu.
PN-B-06714/01	Kruszywa mineralne. Badania. Podział, terminologia.
PN-B-06714/12	Kruszywa mineralne. Badania. Oznaczanie zawartości zanieczyszczeń obcych.
PN-B-06714/13	Kruszywa mineralne. Badania. Oznaczanie zawartości pyłów mineralnych.
PN-91/B-06714/15	Kruszywa mineralne. Badania. Oznaczanie składu ziarnowego.
PN-78/B-06714/16	Kruszywa mineralne. Badania. Oznaczanie kształtu ziaren.
PN-78/B-06714/19	Kruszywa mineralne. Badania. Oznaczanie mrozoodporności metodą bezpośrednią.
PN-B-06714/26	Kruszywa mineralne. Badania. Oznaczanie zawartości zanieczyszczeń organicznych.
PN-91/B-06714/34	Kruszywa mineralne. Badania. Oznaczenie reaktywności alkalicznej.
PN-B-06714-46:1992	Kruszywa mineralne - Badania - Oznaczanie potencjalnej reaktywności alkalicznej metodą szybką
PN-88/B-06714/48	Kruszywa mineralne. Badania. Oznaczanie zanieczyszczeń w postaci grudek gliny.

- PN-EN 1008:2004 Woda zarobowa do betonu. Specyfikacja pobierania próbek, badanie i ocena przydatności wody zarobowej do betonu, w tym wody odzyskanej
- PN-B-11112:1996 Kruszywa mineralne. Kruszywa kamienne łamane do nawierzchni drogowych.
- PN-B-11112:1996/A1:2001 Kruszywa mineralne. Kruszywa kamienne łamane do nawierzchni drogowych (Zmiana Az1).

ROZPORZĄDZENIE MINISTRA TRANSPORTU I GOSPODARKI MORSKIEJ z dnia 30 maja 2000 r. w sprawie warunków technicznych, jakim powinny odpowiadać drogowe obiekty inżynierskie i ich usytuowanie. (Dz. U. Nr 63 poz. 735 - z dnia 3.08 2000 r.)

UWAGA Aprobaty techniczne dotyczące cementów i domieszek do betonów w trakcie trwania budowy mogą utracić ważność, a Producent nie będzie występował o ich przedłużenie. Badania i ocenę wymagań prowadzić wg odpowiednich norm w/w materiałów.

## **SPECYFIKACJA TECHNICZNA WYKONANIA I ODBIORU ROBÓT**

### **M.13.01.08 BETON C-20/25 do C-25/30**

#### 1. Wstęp

##### 1.1. Przedmiot STWiOR

Przedmiotem niniejszej Specyfikacji Technicznej są wymagania dotyczące wykonania i odbioru robót **w ramach budowy infrastruktury parkowej - ścieżek spacerowych, pomostu rekreacyjnego wraz z montażem ławek parkowych i koszy na odpady komunalne, na podstawie koncepcji programowo – przestrzennej pn.: „Jezioro Baba – park przy ulicy Mokrej”.**

##### 1.2. Zakres stosowania STWiOR

Specyfikacja Techniczna jest stosowana jako dokument przetargowy i kontraktowy przy zlecaniu i realizacji robót wymienionych w punkcie 1.1.

##### 1.3. Zakres robót objętych STWiOR

Ustalenia zawarte w niniejszej specyfikacji dotyczą wykonania i odbioru robót związanych z betonowaniem:

- wykonanie przyczółka żelbetowego z betonu klasy C25/30 (w deskowaniu),

##### 1.4. Określenia podstawowe

Określenia podane w niniejszej STWiOR są zgodne z obowiązującymi odpowiednimi normami i ST D-M.00.00.00 "Wymagania ogólne".

##### 1.5. Ogólne wymagania dotyczące robót

Wykonawca robót jest odpowiedzialny za jakość ich wykonania oraz za zgodność z Dokumentacją Projektową, STWiOR i poleceniami Inżyniera.

Ogólne wymagania dotyczące robót podano w STWiOR D-M.00.00.00 "Wymagania ogólne".

#### 2. Materiały

Materiałem stosowanym przy wykonywaniu robót według zasad niniejszych Specyfikacji jest:

2.1. Beton klasy C20/25 (B25) - wymagania według PN-B-06250 oraz STWiOR M.13.01.00.

2.2. Deskowanie winno spełniać wymagania STWiOR M.13.01.00.

#### 3. Sprzęt

Sprzęt powinien spełniać wymagania jak w STWiOR M.13.01.00.

#### 4. Transport

Beton transportowany zgodnie z "Wymaganiami i zaleceniami dotyczącymi wykonywania betonów do konstrukcji mostowych" - GDDP oraz STWiOR M.13.01.00.

#### 5. Wykonanie robót

##### 5.1. Ogólne warunki wykonania robót

Ogólne warunki wykonania robót podano w STWiOR D-M.00.00.00 "Wymagania ogólne".

##### 5.2. Zakres wykonywanych robót

###### 5.2.1. Ręczne oczyszczenie podłoża.



5.2.2. Wykonanie deskowania – zgodnie ze ST MWiOR.13.01.00.

5.2.3. Wykonanie mieszanki betonowej zgodnie ze STWiOR M.13.01.00.

5.2.4. Ułożenie mieszanki betonowej

Elementy schodów i fundamenty barier wykonać po ułożeniu podbetonu i montażu zbrojenia. Ułożenie mieszanki betonowej jej zagęszczenie i pielęgnacja zgodnie z STWiOR M.13.01.00.

W deskowaniach mieszankę betonową układać bezpośrednio z pojemnika lub rurociągu pompy. Mieszankę można zagęszczać buławami wibracyjnymi, a tam gdzie nie można ich przenieść - wibratorami powierzchniowymi. Ostatni przejazd łąką z wyłączonym silnikiem.

Beton winien być starannie pielęgnowany zgodnie z PN-B-06251 i STWiOR M.13.01.00.

6. Kontrola jakości robót

Ogólne zasady kontroli jakości robót podano w Specyfikacji D-M.00.00.00 "Wymagania ogólne".

6.1. Kontrola jakości robót

Kontrola jakości robót polega na zgodności z Dokumentacją Projektową pod względem:

- jakości użytych materiałów,
- wykonania robót betoniarskich.

Kontrolę jakości robót przeprowadzić zgodnie ze STWiOR M.13.01.00.

6.2. Dopuszczalne odchyłki wymiarowe od Dokumentacji Projektowej wynoszą:

- długość oraz szerokość  $\pm 2$  cm,
- oś podłużna w planie  $\pm 2,0$  cm,
- grubość płyty  $\pm 0,5$  cm,
- usytuowanie w planie  $\pm 2$  cm,
- rzędne  $\pm 1,0$  cm.

Pęknięcia elementów konstrukcyjnych są niedopuszczalne. Rysy powierzchniowe skurczowe są dopuszczalne pod warunkiem, że pozostaje zachowane 1 cm otulenie zbrojenia.

Długość rys nie powinna przekraczać 1 m i nie więcej niż:

- dla rys w kierunku długości - podwójnej szerokości,
- dla rys poprzecznych - połowy szerokości.

Pustki, raki i wykuszyny są dopuszczalne pod warunkiem, że otulina zbrojenia będzie nie mniejsza niż 1 cm, a powierzchnia na której występują nie większa niż 0,5 % powierzchni odpowiedniego elementu.

7. Obmiar robót

Jednostką obmiaru robót jest  $1 \text{ m}^3$  (metr sześcienny) betonu wykonanych elementów płyt przejściowych.

Ogólne zasady obmiaru robót podano w STWiOR D-M.00.00.00 "Wymagania ogólne".

8. Odbiór robót

Ogólne zasady odbioru robót podano w STWiOR D-M.00.00.00 "Wymagania ogólne".

9. Podstawa płatności

Ogólne wymagania dotyczące płatności podano w STWiOR D-M.00.00.00 "Wymagania ogólne".

Cena wykonania robót obejmuje:

- prace pomiarowe i przygotowawcze,
- zakup, transport i składowanie materiałów niezbędnych do wykonania robót,
- opracowanie receptury betonu,
- oczyszczenie podłoża,
- wykonanie i montaż deskowania,
- wytworzenie mieszanki betonowej,
- ułożenie mieszanki betonowej, w nawilżonym deskowaniu wraz z zagęszczeniem,
- pielęgnacja betonu,
- rozbiórkę deskowania,
- wykonanie niezbędnych badań i pomiarów wymaganych w Specyfikacji.

10. Przepisy związane

PN-S-10040:1999 Obiekty mostowe. Konstrukcje betonowe, żelbetowe i sprężone. Wymagania i badania.

PN-EN 206-1:2003 Beton. Część 1: Wymagania właściwości, produkcja i zgodność.

PN-B-06250 Beton zwykły.

PN-B-06251 Roboty betonowe i żelbetowe. Wymagania techniczne.

Wymagania i zalecenia dotyczące wykonywania betonów do konstrukcji mostowych. - zał. do zarządzenia GDDP.

ROZPORZĄDZENIE MINISTRA TRANSPORTU I GOSPODARKI MORSKIEJ z dnia 30 maja 2000 r. w sprawie warunków technicznych, jakim powinny odpowiadać drogowe obiekty inżynierskie i ich usytuowanie. (Dz. U. Nr 63 poz. 735 - z dnia 3.08 2000 r.)

## **SPECYFIKACJA TECHNICZNA WYKONANIA I ODBIORU ROBÓT**

### **M.12.01.02 ZBROJENIE BETONU STAŁĄ KLASY A-III**

#### **1. Wstęp**

##### **1.1. Przedmiot STWiOR**

Przedmiotem niniejszej Specyfikacji Technicznej są wymagania dotyczące wykonania i odbioru zbrojenia betonu stałą klasy A-III **w ramach budowy infrastruktury parkowej - ścieżek spacerowych, pomostu rekreacyjnego wraz z montażem ławek parkowych i koszy na odpady komunalne, na podstawie koncepcji programowo – przestrzennej pn.: „Jezioro Baba – park przy ulicy Mokrej”.**

##### **1.2. Zakres stosowania STWiOR**

Specyfikacja Techniczna jest stosowana jako dokument przetargowy i kontraktowy przy zlecaniu i realizacji robót wymienionych w punkcie 1.1.

##### **1.3. Zakres robót objętych STWiOR**

Ustalenia zawarte w niniejszej specyfikacji dotyczą prowadzenia robót związanych ze zbrojeniem betonu stałą klasy A-III elementów obiektów mostowych i obejmują:

- przygotowanie i montaż zbrojenia z prętów o średnicy jak w Dokumentacji Projektowej, o granicy plast. powyżej 2500 kg/cm<sup>2</sup>,
- przygotowanie i montaż kotew.

**Uwaga: niniejsza ST ma charakter ogólny dotyczący stali zbrojeniowej**

##### **1.4. Określenia podstawowe**

Określenia podane w niniejszej STWiOR są zgodne z obowiązującymi odpowiednimi normami i STWiOR D-M.00.00.00 "Wymagania ogólne".

##### **1.5. Ogólne wymagania dotyczące robót**

Wykonawca robót jest odpowiedzialny za jakość ich wykonania oraz za zgodność z Dokumentacją Projektową, STWiOR i poleceniami Inżyniera.

Ogólne wymagania dotyczące robót podano w STWiOR D-M.00.00.00 "Wymagania ogólne".

#### **2. Materiały**

##### **2.1. Pręty do zbrojenia betonu**

Do zbrojenia betonu należy stosować stal okrągłą klasy AIIIIN i klas wyższych o średnicy 8÷32 mm.

##### **2.1.1. Własności mechaniczne i technologiczne stali zbrojeniowej**

Pręty stalowe do zbrojenia betonu winny być zgodne z wymaganiami PN-S-10042, PN-H-84023/06, PN-H-84018, PN-H-93215. Stal zbrojeniowa dostarczana na budowę powinna mieć certyfikat zgodności z ww. Polskimi normami. W przypadku stosowania stali niezgodnej z PN musi ona posiadać Aprobate Techniczną [lub europejską aprobatę techniczną], potwierdzającą możliwość zastosowania prętów do zbrojenia betonu w obiektach mostowych oraz deklarację zgodności.

Nowe gatunki stali mogą być stosowane pod warunkiem dopuszczenia ich przez władze administracyjne na podstawie wyników badań wykonanych przez upoważnioną jednostkę naukowo-badawczą, zgodnie z wymaganiami odpowiednich norm.

Zastosowanie stali innych gatunków niż określono w Dokumentacji Projektowej wymaga zgody Inżyniera oraz Projektanta.

#### 2.1.2. Wymagania przy odbiorze

Wytwórca stali winien dołączyć atest hutniczy, w którym ma być podane:

- nazwa wytwórcy,
- oznaczenie wyrobu wg PN-82/H-93215 z podaniem klasy stali,
- numer wytopu lub numer partii,
- wszystkie wyniki przeprowadzonych badań oraz skład chemiczny wg analizy wytopowej,
- masa partii,
- rodzaj obróbki cieplnej.

Na przywieszkach metalowych przymocowanych dla każdej wiązki prętów lub kręgu prętów (po dwie dla każdej wiązki) muszą znajdować się następujące informacje:

- znak wytwórcy,
- średnica nominalna,
- znak stali,
- numer wytopu lub numer partii,
- znak obróbki cieplnej,

Każda wiązka i krąg prętów powinny mieć oznakowanie farbą olejną.

Nie ma konieczności badania stali zbrojeniowej spełniającej wymagania PN-S-10042 (z potwierdzeniem certyfikatem zgodności) lub posiadającej Aprobata techniczną (z potwierdzeniem deklaracją zgodności).

W przypadku stali o nieznanymi właściwościach należy wykonać następujące badania:

- sprawdzenie granicy plastyczności wg PN-EN 10002-1:2004,
- wytrzymałość na rozciąganie wg PN-EN 10002-1:2004,
- uderzalność – w przypadku przewidywanego spawania w niskich temperaturach,

Do badania należy pobrać minimum 5 próbek z każdej partii zgodnie z PN-EN 10002-1:2004. Jakość prętów należy oceniać pozytywnie, jeżeli wszystkie badania odbiorcze dadzą wynik pozytywny.

#### 2.2. Druk montażowy

Do montażu prętów zbrojenia należy używać wyżarzonego drutu stalowego tzw. wiązałkowego o średnicy nie mniejszej niż 1,0 mm.

Przy średnicach większych niż 12 mm stosować druk wiązałkowy o średnicy 1,5 mm.

#### 2.3. Materiały spawalnicze

Należy stosować elektrody odpowiednie do gatunku stali łączonych prętów zbrojeniowych,

#### 2.4. Podkładki dystansowe

Dopuszcza się stosowanie stabilizatorów i podkładek dystansowych z betonu lub zaprawy i z tworzyw sztucznych.

Podkładki dystansowe muszą być mocowane do prętów.

Nie dopuszcza się stosowanie przekładek dystansowych z drewna, cegły lub prętów stalowych.

### 3. Sprzęt

Wykonawca przystępujący do wykonania zbrojenia powinien mieć do dyspozycji następujący sprzęt:

- giętarki,
- prostowarki,
- nożyce do cięcia prętów
- lekki żuraw samochodowy,
- sprzęt do transportu pomocniczego.

Zastosowany sprzęt wymaga akceptacji Inżyniera.

### 4. Transport

Materiały mogą być przewożone dowolnymi środkami transportu. Należy je ułożyć równomiernie na całej powierzchni ładunkowej, obok siebie i zabezpieczyć przed możliwością przesuwania się podczas transportu. Podczas transportu przestrzegać wymagań PN-H-01105.

### 5. Wykonanie robót

#### 5.1. Ogólne warunki wykonania robót

Ogólne warunki wykonania robót podano w STWiOR D-M.00.00.00 "Wymagania ogólne".

#### 5.2. Zakres wykonywanych robót

##### 5.2.1. Przygotowanie zbrojenia

Przygotowanie, montaż i odbiór zbrojenia powinien odpowiadać wymaganiom PN-S-10042.

Przewożenie stali na budowę powinno odbywać się w sposób zabezpieczający ją od odkształceń i zanieczyszczeń. Stal zbrojeniowa nie jest zasadniczo zabezpieczana przed korozją w okresie przed wbudowaniem. Należy dążyć, by stal taka była magazynowana w miejscu nie narażonym na nadmierne zawilgocenie lub zanieczyszczenie.

Zabezpieczeniem przed nadmierną korozją stali zbrojeniowej, magazynowanej na otwartym powietrzu, może być powłoka wykonana z mleczka cementowego. Pręty zbrojenia, przed ich ułożeniem w deskowaniu, należy oczyścić z zendry, luźnych płatków rdzy, kurzu i błota. Stal pokrytą rdzą oczyszcza się szczotkami ręcznie lub mechanicznie. Po oczyszczeniu należy sprawdzić wymiary przekroju poprzecznego prętów. Stal tylko zabłoconą można zmyć strumieniem wody. Pręty oblodzone odmrażać strumieniem ciepłej wody. Stal narażoną na choćby chwilowe działanie słonej wody należy zmyć wodą słodką. Pręty zbrojenia zanieczyszczone tłuszczem (smary, oliwa) lub farbą olejną, należy opalać aż do całkowitego usunięcia zanieczyszczeń. Pręty, używane do produkcji zbrojenia, powinny być proste.

Dopuszczalna wielkość miejscowego wykrzywienia nie powinna przekraczać 4 mm, w przypadku większych odchyłek stal zbrojeniową należy prostować za pomocą kluczy, młotków, prostowarek i wyciągarek.

Cięcie prętów należy wykonywać przy maksymalnym wykorzystaniu materiałów. Pręty ucinają się z dokładnością do 1 cm. Cięcie przeprowadza się przy pomocy mechanicznych noży. Dopuszcza się również cięcie palnikiem acetylenowym.

Gięcie prętów należy wykonywać zgodnie z Dokumentacją Projektową i normą PN-S-10042. Na zimno na budowie można wykonywać odgięcia prętów o średnicy  $d \leq 12$  mm.

Pręty o średnicy  $d > 12$  mm powinny być odginane z kontrolowanym podgrzewaniem.

**Dla prętów ze stali ulepszanej cieplnie (np. podczas walcowania) należy opracować technologię gięcia prętów o większych średnicach. Niedopuszczalne jest podgrzewanie prętów z takiej stali.**

Wydłużenia prętów [cm] powstałe podczas ich odginania o dany kąt

Średnica pręta W mm	Kąt odgięcia			
	45°	90°	135°	180°
6	-	0,5	0,5	1,0
8	-	1,0	1,0	1,0
10	0,5	1,0	1,0	1,5
12	0,5	1,0	1,0	1,5
14	0,5	1,5	1,5	2,0
16	0,5	1,5	1,5	2,5
20	1,0	1,5	2,0	3,0
22	1,0	2,0	3,0	4,0
25	1,5	2,5	3,5	4,5
28	2,0	3,0	4,0	5,0
32	2,5	3,5	5,0	6,0

Minimalne średnice trzpieni używane przy wykonywaniu haków zbrojenia

Średnica pręta zaginanego [mm]	Stal gładka miękka $R_{ak} = 240$ [MPa]	Stal żebrowana		
		$R_{ak} \leq 400$ [MPa]	$400 < R_{ak} \leq 500$ [MPa]	$R_{ak} > 500$ [MPa]
$d \leq 10$	$d_o = 3d$	$d_o = 3d$	$d_o = 4d$	$d_o = 4d$
$10 < d \leq 20$	$d_o = 4d$	$d_o = 4d$	$d_o = 5d$	$d_o = 5d$
$20 < d \leq 28$	$d_o = 5d$	$d_o = 6d$	$d_o = 7d$	$d_o = 8d$
$d > 28$	-	$d_o = 8d$	-	-

Wewnętrzna średnica odgięcia prętów zbrojenia głównego, poza odgięciem w obrębie haka powinna być nie mniejsza niż  $5d$  dla stali A-I i nie mniejsza niż  $10d$  dla stali A-II. W miejscach zagięć i załamów elementów konstrukcji, w których zagięciu ulegają jednocześnie wszystkie pręty zbrojenia rozciąganego należy stosować średnicę zagięcia równą co najmniej  $20d$ .

Należy zwrócić uwagę przy odbiorze haków i odgięć na ich zewnętrzną stronę. Niedopuszczalne są tam pęknięcia powstałe podczas wyginania.

Minimalna odległość od krzywizny pręta do miejsca gdzie można na nim położyć spoinę wynosi  $10d$ .

Łączenie prętów należy wykonywać zgodnie z PN-S-10042. Do zgrzewania i spawania prętów mogą być dopuszczeni tylko spawacze mający odpowiednie uprawnienia.



Skrzyżowania prętów należy wiązać miękkim drutem lub spawać w ilości min 30% skrzyżowań.

Dopuszcza się łączenie na zakład bez spawania (wiązanie drutem) prętów prostych, prętów z hakami oraz zbrojenia wykonanego z drutów w postaci pętlic. Metoda ta może być szczególnie stosowana w przypadku zastosowania stali klasy AIIIIN lub AIII. Nie zaleca się łączenia prętów z ww. stali przez spawanie, gdyż bez zastosowania specjalnej technologii spawania złącza takie mogą być kruche.

#### 5.2.2. Montaż zbrojenia

Zbrojenie przed zabetonowaniem powinno być skontrolowane i odebrane przez Inżyniera.

Montaż zbrojenia płyt należy wykonywać bezpośrednio na deskowaniu (blasze stalowej) lub na prefabrykacie wg naznaczonego rozstawu prętów. Montaż zbrojenia fundamentów (przyczółków) wykonać na podbetonie. Dla zachowania właściwej grubości otulenia prętów betonem należy stosować podkładki dystansowe z tworzywa sztucznego, betonu lub zaprawy cementowej. Stosowanie innych sposobów zapewnienia otuliny, a szczególnie podkładek z prętów stalowych jest niedopuszczalne.

Na wysokości ścian pionowych utrzymuje się konieczne otulenie za pomocą podkładek plastikowych pierścieniowych. Na dnie form powinny być stosowane podkładki dystansowe typu zatwierdzonego przez Inżyniera.

Szkielety zbrojenia powinny być, o ile możliwe, prefabrykowane na zewnątrz. W szkieletach tych węzły na przecięciach prętów powinny być połączone przez spawanie, zgrzewanie lub wiązanie na podwójny krzyż wyżarzonym drutem wiązałkowym o średnicy nie mniejszej niż 1,0 mm (przy średnicy prętów powyżej 12 mm o średnicy nie mniejszej niż 1,5 mm).

Do zbrojenia betonu należy stosować stal spawalną. Układ zbrojenia konstrukcji musi umożliwiać jego dokładne otoczenie przez jednorodny beton.

Po ułożeniu zbrojenia w deskowaniu, rozmieszczenie prętów względem siebie i względem deskowania nie może ulec zmianie.

Stal wbudowywana w zbrojenie powinna spełniać wymagania punktu 2 i punktu 5.2.1. niniejszej specyfikacji. Stan powierzchni wkładek stalowych ma być zadawalający bezpośrednio przed wbudowaniem.

Możliwe jest wykonanie zbrojenia z prętów o innej średnicy niż przewidziane w Dokumentacji Projektowej jak i zastosowanie innego gatunku stali. Zmiany te wymagają pisemnej zgody Inżyniera.

Rozstaw zbrojenia i średnice powinny być zgodne z PN-S-10042.

Minimalna grubość otuliny zewnętrznej w świetle prętów i powierzchni przekroju elementu żelbetowego powinna wynosić co najmniej:

0,07 m	-	dla zbrojenia głównego fundamentów i podpór masywnych,
0,055 m	-	dla strzemion fundamentów i podpór masywnych,
0,05 m	-	dla zbrojenia głównego lekkich podpór i pali,
0,04 m	-	dla strzemion lekkich podpór i pali,
0,03 m	-	dla zbrojenia głównego dźwigarów,
0,025 m	-	dla strzemion dźwigarów głównych i zbrojenia płyt pomostów.

Układanie zbrojenia bezpośrednio na podłożu (deskowaniu) i podnoszenie na odpowiednią wysokość w trakcie betonowania jest niedopuszczalne.

Chodzenie i transportowanie materiałów po wykonanym szkielecie zbrojeniowym jest niedopuszczalne.

#### 5.2.2.1. Łączenie prętów za pomocą spawania.

W mostach drogowych dopuszcza się następujące rodzaje spawanych połączeń prętów:

- |  |                        |
|--|------------------------|
| – czołowe, elektryczne, oporowe,                             |                        |
| – nakładkowe spoiny dwustronne                               | - łukiem elektrycznym, |
| – nakładkowe spoiny jednostronne                             | - łukiem elektrycznym, |
| – zakładkowe spoiny dwustronne                               | - łukiem elektrycznym, |
| – zakładkowe spoiny jednostronne                             | - łukiem elektrycznym, |
| – czołowe wzmocnione spoinami bocznymi z blachą półkolistą,  |                        |
| – czołowe wzmocnione jednostronną spoiną z płaskownikiem,    |                        |
| – czołowe wzmocnione dwustronną spoiną z płaskownikiem,      |                        |
| – zakładkowe wzmocnione jednostronną spoiną z płaskownikiem, |                        |

Nie należy spawać prętów zbrojeniowych w temperaturze niższej niż  $-5^{\circ}\text{C}$ .

Po uzyskaniu akceptacji Projektanta i Inżyniera dopuszcza się zastosowanie stali o wyższej wytrzymałości np. klasy AIII lub A-IIIN. Nie zaleca się łączenia prętów z ww. stali przez spawanie, gdyż bez zastosowania specjalnej technologii spawania złącza takie są kruche.

#### 5.2.2.2. Łączenie prętów na zakład bez spawania.

Dopuszcza się łączenie na zakład bez spawania (wiązanie drutem) pojedynczych prętów prostych, prętów z hakami oraz zbrojenia wykonanego z drutów w postaci pętlic. Długości zakładów w połączeniach zbrojenia należy obliczać w zależności od ilości łączonych prętów w przekroju oraz ich wymaganej długości kotwienia wg normy PN-S-10042 p.12.8.

Dopuszczalny procent prętów łączonych na zakład w jednym przekroju nie może być większy niż:

- |                          |      |
|--------------------------|------|
| – dla prętów żebrowanych | 50%, |
| – dla prętów gładkich    | 25%. |

W jednym przekroju można łączyć na zakład bez spawania 100% dodatkowego zbrojenia poprzecznego, niepracującego. Odległość w świetle prętów łączonych w jednym przekroju nie powinna być mniejsza niż  $2d$  i niż 20mm.

#### 5.2.2.3. Kotwienie prętów.

Rodzaje i długości kotwienia prętów w betonie w zależności od rodzaju stali i klasy betonu należy obliczać wg normy PN-S-10042 p. 12.6.

Minimalne długości kotwienia prętów prostych bez haków przyjmuje się:

- |                                       |        |
|---------------------------------------|--------|
| – dla prętów gładkich ściskanych      | – 30 d |
| – dla prętów żebrowanych ściskanych   | – 25 d |
| – dla prętów gładkich rozciąganych    | – 50 d |
| – dla prętów żebrowanych rozciąganych | – 40 d |

Minimalne długości kotwienia prętów klasy A-I przed hakami i odgięciami przyjmuje się:

- dla prętów ściskanych – 20 d
- dla prętów rozciąganych ze stali kl. A-I – 30 d

Minimalne długości kotwienia prętów klasy A-II przed hakami i odgięciami przyjmuje się:

- dla prętów ściskanych – 20 d
- dla prętów rozciąganych – 25 d

## 6. Kontrola jakości robót

Ogólne zasady kontroli jakości robót podano w ST D-M.00.00.00 "Wymagania ogólne".

### 6.1. Kontrola zbrojenia, przed przystąpieniem do betonowania.

Kontrola zbrojenia, przed przystąpieniem do betonowania musi być dokonana przez Inżyniera i fakt ten potwierdzony wpisem do Dziennika Budowy. Inżynier winien stwierdzić zgodność ułożonego zbrojenia z Dokumentacją Projektową i odpowiednimi normami.

Przedmiotem sprawdzenia powinny być:

- średnice i ilość prętów,
- rozstaw prętów,
- rozstaw strzemion,
- odchylenie od przewidzianego projektem nachylenia,
- długość prętów,
- położenie miejsc zakończeń lub odgięć oraz zakotwień prętów,
- wielkość otulin zewnętrznych,
- gatunek stali,
- powiązanie (połączenia) zbrojenia między sobą,
- pewności utrzymania położenia prętów w trakcie betonowania.

Sprawdzenie grubości otuliny może być dokonywane przez Inżyniera również po betonowaniu przy użyciu przyrządów magnetycznych.

Dopuszczalne tolerancje:

- różnice w rozstawie między prętami głównymi w belkach nie powinny przekraczać  $\pm 0,5$  cm,
- różnice w rozstawie między prętami głównymi w płytach nie powinny przekraczać  $\pm 1,0$  cm,
- rozstaw strzemion wzdłuż belek nie powinien różnić się więcej niż  $\pm 2,0$  cm,
- odchylenie od przewidzianego nachylenia względem poziomu nie powinno przekraczać 3%,
- różnice długości prętów, położenie miejsc kończenia prętów lub odgięć nie mogą przekraczać  $\pm 5,0$  cm.
- różnica w wymiarach oczek siatki nie więcej niż  $\pm 0,5$  cm,
- otuliny zewnętrzne powinny być utrzymane w granicach wymagań projektowych z tolerancją dodatnią 0,5 cm,
- liczba uszkodzonych skrzyżowań w dostarczonych na budowę siatkach nie powinna przekraczać 20% wszystkich skrzyżowań (25% na jednym przecie),

Wykrycie w wykonanym elemencie ewentualnych nieprawidłowości obciąża Wykonawcę robót, niezależnie od dokonanych uprzednio odbiorów

## 7. Obmiar robót

Jednostką obmiaru robót jest 1 kg (kilogram) wykonanego zbrojenia betonu stałą. Przyjmuje się łączną długość prętów poszczególnych średnic pomnożoną odpowiednio przez

ich ciężar jednostkowy kg/m. Nie dolicza się stali użytej na zakłady przy łączeniu prętów, przekładek montażowych ani drutu wiązałkowego.

Nie uwzględnia się też zwiększonej ilości materiału w wyniku stosowania przez Wykonawcę prętów o średnicach większych od wymaganych w Dokumentacji Projektowej.

Ogólne zasady obmiaru robót podano w STWiOR D-M.00.00.00 "Wymagania ogólne".

#### 8. Odbiór robót

Ogólne zasady odbioru robót podano w STWiOR D-M.00.00.00 "Wymagania ogólne".

#### 9. Podstawa płatności

Ogólne wymagania dotyczące płatności podano w STWiOR D-M.00.00.0 "Wymagania ogólne".

Cena wykonania robót obejmuje:

- prace pomiarowe i przygotowawcze,
- zakup, transport i składowanie materiałów,
- oczyszczenie i wyprostowanie prętów,
- wygięcie, przycięcie i łączenie prętów (na styk lub na zakład),
- montaż zbrojenia przy pomocy drutu wiązałkowego lub spawania wraz z jego stabilizacją oraz zabezpieczeniem odpowiednich otulin zewnętrznych betonu,
- wykonanie i montaż kotew,
- oczyszczenie terenu robót,
- usunięcie niepotrzebnych materiałów poza Plac Budowy,
- wykonanie niezbędnych badań laboratoryjnych i pomiarów wymaganych w Specyfikacji.

#### 10. Przepisy związane

PN-S-10040:1999	Obiekty mostowe. Konstrukcje betonowe, żelbetowe i sprężone. Wymagania i badania.
PN-91/S-10042	Obiekty mostowe. Konstrukcje betonowe, żelbetowe i sprężone. Projektowanie.
PN-H-84023/01	Stal określonego zastosowania. Wymagania ogólne. Gatunki.
PN-H-84023/06	Stal określonego stosowania. Stal do zbrojenia betonu. Gatunki.
PN-H-93000	Stal węglowa niskostopowa. Walcówka i pręty wykonane na gorąco.
PN-H-93200/00	Walcówka i pręty stalowe walcowane na gorąco. Wymiary.
PN-H-93215	Walcówka i pręty stalowe do zbrojenia betonu.
PN-EN 10002-1:2004	Metale. Próba rozciągania. Metoda badania w temperaturze otoczenia.
PN-EN 10020:2003	Definicja i klasyfikacja gatunków stali
PN-EN 10021:2009	Ogólne techniczne warunki dostaw stali i wyrobów stalowych.
PN-EN 10025-1:2007	Wyroby walcowane na gorąco ze stali konstrukcyjnych. Część 1: Ogólne warunki techniczne dostawy
PN-EN 10025-2:2007	Wyroby walcowane na gorąco ze stali konstrukcyjnych. Część 2: Warunki techniczne dostawy stali konstrukcyjnych niestopowych
PN-EN 10080:2007	Stal do zbrojenia betonu. Spawalna stal zbrojeniowa. Postanowienia ogólne.
PN-ISO 6935-1:1998	Stal do zbrojenia betonu. Pręty gładkie.
PN-ISO 6935-1/Ak:1998	Stal do zbrojenia betonu. Pręty gładkie. Dodatkowe wymagania stosowane w kraju.
PN-ISO 6935-2:1998	Stal do zbrojenia betonu. Pręty żebrowane.
PN-ISO 6935-2/Ak:1998	Stal do zbrojenia betonu. Pręty żebrowane. Dodatkowe wymagania stosowane w kraju.
PN-ISO 6935-2/Ak:1998/Ap1:1999	

PN-EN ISO 7438:2002 Metale Próba zginania.

PN-EN ISO 15630-1:2004 Stal do zbrojenia i sprężania betonu -- Metody badań - Część 1:  
Pręty, walcówka i drut do zbrojenia betonu

PN-EN ISO 15630-2:2004 Stal do zbrojenia i sprężania betonu - Metody badań - Część 2:  
Zgrzewane siatki do zbrojenia

PN-H-01103 *Stal. Półwyroby i wyroby hutnicze. Cechowanie barwne.*

PN-H-01104 *Stal. Półwyroby i wyroby hutnicze. Cechowanie.*

PN-H-01105 *Stal. Półwyroby i wyroby hutnicze. Pakowanie, przechowywanie i transport.*

PN-H-84018 *Stal niskostopowa o podwyższonej wytrzymałości. Gatunki.*

ROZPORZĄDZENIE MINISTRA TRANSPORTU I GOSPODARKI MORSKIEJ z dnia  
30 maja 2000 r. w sprawie warunków technicznych, jakim powinny odpowiadać drogowe  
obiekty inżynierskie i ich usytuowanie. (Dz. U. Nr 63 poz. 735 - z dnia 3.08 20

## **SPECYFIKACJA TECHNICZNA WYKONANIA I ODBIORU ROBÓT**

### **M.20.00.10 ELEMENTY DREWNIANE MOSTÓW**

#### **1. Wstęp**

##### **1.1. Przedmiot STWiOR**

Przedmiotem niniejszej Specyfikacji Technicznej są wymagania dotyczące wykonania i odbioru elementów drewnianych mostów **w ramach budowy infrastruktury parkowej - ścieżek spacerowych, pomostu rekreacyjnego wraz z montażem ławek parkowych i koszy na odpady komunalne, na podstawie koncepcji programowo – przestrzennej pn.: „Jezioro Baba – park przy ulicy Mokrej”.**

##### **1.2. Zakres stosowania STWiOR**

Specyfikacja techniczna jest stosowana jako dokument przetargowy i kontraktowy przy zlecaniu i realizacji robót wymienionych w pkt. 1.1.

##### **1.3. Zakres robót objętych SST**

Ustalenia zawarte w niniejszej SST obejmują budowę nawierzchni drewnianych oraz podłużnic zgodnie z przedmiarem robót oraz dokumentacją techniczną.

##### **1.4. Określenia podstawowe**

Pomosty rekreacyjne posadowione na stalowych palach rurowych o stalowej konstrukcji nośnej z nawierzchnią drewnianą.

##### **1.5. Ogólne wymagania dotyczące robót**

Konstrukcja mostu powinna być wykonana zgodnie z projektem technicznym. Odstępstwa od projektu technicznego, a w szczególności zmiany rodzaju i klasy drewna, są dopuszczalne tylko za zgodą Inspektora oraz powinny być wpisane do dziennika budowy.

#### **2. Materiały**

##### **2.1. Wymagania dotyczące drewna**

###### **2.1.1. Rodzaje i klasy drewna**

Rodzaje i klasy drewna stosowanego do elementów drewnianych konstrukcji kładki powinny odpowiadać wymaganiom wg PN-92/S-10082. Z uwagi na charakter budowli do wykonania wszystkich elementów drewnianych należy użyć drewna klasy min. C30.

###### **2.1.2. Tarcica na elementy zginane i rozciągane.**

Elementy z drewna zginane i rozciągane powinny być wycinane tak, aby oś podłużna elementu była równoległa do włókien drewna.

Pod względem wytrzymałościowym tarcica powinna odpowiadać wymaganiom wg PN-92/S-10082. Dodatkowo tarcica powinna spełniać wymagania dotyczące ograniczenia rozmiarów wad:

- pęknięcia - niedopuszczalne,



- sęki - dopuszcza się zgodnie z wymaganiami PN-82/D-94021, ponadto nie dopuszcza się sęków występujących na krawędziach.
- skręt włókien - nie większy niż 5%,
- sinizna - dopuszczalna zanikająca przy struganiu: nie dopuszcza się innych rodzajów porażenia przez grzyby.

### **2.1.3. Wilgotność drewna**

Wilgotność drewna oznacza się wg PN-84/D-04150. Do budowy mostów należy stosować drewno o wilgotności do 15%, wyjątkowo drewno iglaste o wilgotności do 23%.

### **2.1.4. Impregnacja drewna**

Wszystkie elementy drewniane powinny być zabezpieczone zgodnie z ST M.20.01.18

### **2.1.5. Przechowywanie drewna**

Drewno na placu budowy należy układać na podkładach izolujących je od bezpośredniego kontaktu z ziemią i wodą. Warstwy tarcicy oddziela się przekładkami. Drewno na elementy drobne należy przechowywać w pomieszczeniach zadaszonych, suchych i przewiewnych.

### **2.1.6. Tolerancje wykonania pojedynczych elementów zginanych**

Dopuszczalne odchyłki wynoszą:

- różnica wymiarów przekroju poprzecznego nie większa niż 1/30 wymiaru
- wygięcie elementu nie większe niż 1/400 długości elementu.

## **2.2. Wymagania dotyczące elementów stalowych**

### **2.2.1. Śruby, nakrętki, podkładki**

Śruby - wg PN-85/M-82101 i PN-88/M-82121,

Nakrętki do śrub - wg PN-86/M-82144 i PN-88/M-82151,

Podkładki pod śruby - wg PN-59/M-82010 i PN-79/M-82019.

Wymiary i klasy właściwości mechanicznych śrub należy przyjmować wg PN-92/S-10082.

### **2.2.2. Gwoździe budowlane**

O przekroju kołowym powinny być zgodne z PN-84/M-81000.

### **2.2.3. Inne elementy stalowe nie przenoszące sił**

Należy je wykonywać ze stali St3S wg PN-88/H-84020.

### **2.2.4. Zabezpieczenie przed korozją powierzchni elementów stalowych**

Należy wykonywać przez pokrycie powłokami malarskimi, lub innymi środkami atestowanymi. Końców śrub nie należy pokrywać powłoką malarską.

## **2.3. Materiały izolacyjne**

Impregnacja ciśnieniowa zabezpieczająca przed pleśniami, grzybami i owadami wg PN-92/S-10082.

## **3. Sprzęt**

Sprzęt, który będzie użyty do budowy mostu musi być zaakceptowany przez Inspektora.

## **4. Transport**

Transport elementów drewnianych powinien odbywać się w sposób nie zagrażający bezpieczeństwu ruchu drogowego.

## **5. Wykonanie robót**

### **5.1. Układanie pokładu**

Bale układa się z pozostawieniem pozostawiania szczelin między poszczególnymi balami. Bale powinny mieć grubość 6 cm i przybija się je gwoździami długości 5". Z uwagi na duży spadek podłużny pokładu na balach od strony górnej należy wykonać podłużne frezy.

### **5.2. Wymagania dotyczące złączy drewnianych**

Połączenia elementów drewnianych na czopy i wręby powinny być wykonane zgodnie z projektem technicznym.

Wymiary czopów i gniazd, głębokości wrębów, odległości wrębów od końców belek powinny być zgodne z PN-92/S-10082.

Zaleca się stosowanie szablonów przy wykonywaniu wrębów w powtarzalnych elementach drewnianych. Czołowe powierzchnie wrębów i powierzchnie opartych o wręby elementów powinny być wyrównane i wygładzone.

### **5.3. Wymagania dotyczące połączeń za pomocą łączników stalowych**

#### **5.3.1. Połączenia na śruby**

Otwory na śruby należy wiercić po założeniu i dopasowaniu styków. Otwory na śruby przenoszące siły powinny mieć średnicę równą średnicy śrub. Śruby powinny być tak usytuowane, aby możliwe było ich dokręcenie. Należy zabezpieczyć śruby przed możliwością samoczynnego odkręcenia się przez umieszczenie sprężystej przekładki między podkładką i nakrętką oraz zastosowanie zawleczonej lub przeciwnakrętki. Zabezpieczenie takie jest obowiązkowe dla śrub trudnodostępnych.

#### **5.3.2. Połączenia na gwoździe**

Należy wykonać zgodnie z PN-92/S-10082.

**Wszystkie elementy drewniane muszą być strugane**

## **6. Kontrola jakości robót**

### **6.1. Badania w czasie budowy**

#### **6.1.1. Sprawdzenie drewna**

Polega na sprawdzeniu jego klas pod względem zgodności z wymaganiami podanymi

w poszczególnych specyfikacjach. W przypadku braku atestów i znaków cechowania klasę jakości drewna należy określić wg PN-82/D-94021 i PN-92/D-95017.

Sprawdzenie jakości drewna polega na stwierdzeniu zgodności z wymaganiami punktu 2.1. niniejszej SST.

#### **6.1.2. Sprawdzenie łączników stalowych**

Polega na sprawdzeniu wymagań wg punktu 2.2.

#### **6.1.3. Sprawdzenie materiałów izolacyjnych, impregnacyjnych**

Polega na sprawdzeniu zgodności z wymaganiami wg punktu 2.3.

#### **6.1.4. Sprawdzenie złączy drewnianych**

Wg punktu 5.1.

#### **6.1.5. Sprawdzenie połączeń na łączniki stalowe**

Wg punktu 5.2.

### **6.2. Badania po zakończeniu budowy**

Jeśli podczas budowy kładki były wykonane badania dotyczące poszczególnych elementów konstrukcji i stwierdzono ich zgodność z wymaganiami, sprawdzenie całości konstrukcji polega na potwierdzeniu:

- zasadniczych wymiarów obiektu mostowego: rozpiętości przęseł, szerokości jezdni, rozstawu dźwigarów głównych
- prostoliniowości osi mostu,
- dokładności wykonania i szczelności przylegania wrębów, styków i połączeń
- dokładności dokręcenia śrub w połączeniach.

Poza tym należy sprawdzić, czy:

- nie powstały pęknięcia, zmiażdżenia i ścięcia śrub w połączeniach,
- nie ma wad drewna lub uszkodzeń elementów drewnianych,
- zastosowano właściwe środki impregnacyjne.

### **6.3. Ocena wyników badań**

Jeżeli wyniki badań w czasie i po zakończeniu budowy są pozytywne należy uznać, że obiekt mostowy nadaje się do odbioru. W przypadku stwierdzenia usterek należy wykonać prace naprawcze i zgłosić obiekt do ponownego odbioru

## **7. Bhp i ochrona środowiska**

Za przestrzeganie aktualnie obowiązujących przepisów o bhp i ochronie środowiska odpowiada Wykonawca. Inspektor nie może nakazać wykonania czynności, których wykonanie naruszyłoby postanowienia tych przepisów.

## **8. Obmiar**

Jednostką obmiaru jest 1 m<sup>3</sup> oraz 1mb wbudowanego drewna.

Obmiar robót polega na określeniu faktycznego zakresu robót oraz obliczeniu rzeczywistych

ilości wbudowanych materiałów. Obmiar obejmuje roboty objęte umową oraz dodatkowe i nieprzewidziane, których potrzebę wykonania uzgodniono w trakcie trwania robót pomiędzy wykonawcą i nadzorem.

## **9. Odbiór**

### **9.1. Odbiór końcowy**

Jeżeli wyniki wg punktu 6 są pozytywne, roboty związane z wykonaniem konstrukcji kładki drewnianej należy uznać za zgodne z wymaganiami.

### **9.2. Odbiór ostateczny**

Odbiór ostateczny należy prowadzić po wykonaniu dojść do kładki. Odbiór konstrukcji nie zwalnia wykonawcy od odpowiedzialności za wady i usterki ujawnione po odbiorze

## **10. Płatność**

Płatność za 1 m<sup>3</sup> oraz 1 mb wbudowanego drewna należy przyjmować zgodnie z obmiarem i oceną jakości wykonanych robót. Cena wykonania obejmuje:

- zakup i dostarczenie materiałów,
- ułożenie pokładu .

## **SPECYFIKACJA TECHNICZNA WYKONANIA I ODBIORU ROBÓT**

### **D.06.01.01 HUMUSOWANIE Z OBSIANIEM TRAWĄ**

#### **1. WSTĘP**

##### **1.1. Przedmiot STWiOR**

Przedmiotem niniejszej specyfikacji technicznej są wymagania dotyczące wykonania i odbioru robót związanych z przeciwozryjnym umocnieniem powierzchniowym skarp i rowów **w ramach budowy infrastruktury parkowej - ścieżek spacerowych, pomostu rekreacyjnego wraz z montażem ławek parkowych i koszy na odpady komunalne, na podstawie koncepcji programowo – przestrzennej pn.: „Jezioro Baba – park przy ulicy Mokrej”.**

##### **1.2. Zakres stosowania STWiOR**

Specyfikacja techniczna jest stosowana jako dokument przetargowy i kontraktowy przy zlecaniu i realizacji robót wymienionych w pkt. 1.1.

##### **1.3. Zakres robót objętych STWiOR**

Ustalenia zawarte w niniejszej specyfikacji dotyczą zasad prowadzenia robót związanych z humusowaniem gr. 10 cm i obsianiem nasionami trawy zgodnie z dokumentacją techniczną oraz przedmiarem robót.

##### **1.4. Określenia podstawowe**

**1.4.1.** Rów - otwarty wykop, który zbiera i odprowadza wodę.

**1.4.2.** Ziemia urodzajna (humus) - ziemia roślinna zawierająca co najmniej 2% części organicznych.

**1.4.3.** Humusowanie - zespół czynności przygotowujących powierzchnię gruntu do obudowy roślinnej, obejmujący dogęszczenie gruntu, rowkowanie, naniesienie ziemi urodzajnej z jej grabieniem (bronowaniem) i dogęszczeniem.

**1.4.4.** Moletowanie - proces umożliwiający dogęszczenie ziemi urodzajnej i wytworzenie bruzd, przeprowadzany np. za pomocą walca o odpowiednio ukształtowanej powierzchni.

**1.4.5.** Pozostałe określenia podstawowe są zgodne z odpowiednimi polskimi normami i z definicjami podanymi w STWiOR D-M-00.00.00 „Wymagania ogólne” pkt 1.4.

##### **1.5. Ogólne wymagania dotyczące robót**

Ogólne wymagania dotyczące robót podano w STWiOR D-M-00.00.00 „Wymagania ogólne” pkt 1.5.

#### **2. MATERIAŁY**

##### **2.1. Ogólne wymagania dotyczące materiałów**

Ogólne wymagania dotyczące materiałów, ich pozyskiwania i składowania, podano w STWiOR D-M-00.00.00 „Wymagania ogólne” pkt 2.

##### **2.2. Rodzaje materiałów**

Materiałami stosowanymi przy umacnianiu skarp, rowów i ścieków objętymi niniejszą STWiOR są:

- ziemia urodzajna,

– nasiona traw.

### **2.3. Ziemia urodzajna (humus)**

Ziemia urodzajna powinna zawierać co najmniej 2% części organicznych. Ziemia urodzajna powinna być wilgotna i pozbawiona kamieni większych od 5 cm oraz wolna od zanieczyszczeń obcych.

W przypadkach wątpliwych Inżynier może zlecić wykonanie badań w celu stwierdzenia, że ziemia urodzajna odpowiada następującym kryteriom:

a) optymalny skład granulometryczny:

- |  |           |
|--|-----------|
| - frakcja ilasta ( $d < 0,002$ mm)     | 12 - 18%, |
| - frakcja pylasta (0,002 do 0,05mm)    | 20 - 30%, |
| - frakcja piaszczysta (0,05 do 2,0 mm) | 45 - 70%, |

b) zawartość fosforu ( $P_2O_5$ ) > 20 mg/m<sup>2</sup>,

c) zawartość potasu ( $K_2O$ ) > 30 mg/m<sup>2</sup>,

d) kwasowość pH  $\geq 5,5$ .

### **2.4. Nasiona traw**

Wybór gatunków traw należy dostosować do rodzaju gleby i stopnia jej zawilgocenia. Zaleca się stosować mieszanki traw o drobnym, gęstym ukorzenieniu, spełniające wymagania PN-R-65023:1999 [9] i PN-B-12074:1998 [4].

## **3. SPRZĘT**

### **3.1. Ogólne wymagania dotyczące sprzętu**

Ogólne wymagania dotyczące sprzętu podano w STWiOR D-M-00.00.00 „Wymagania ogólne” pkt 3.

### **3.2. Sprzęt do wykonania robót**

Wykonawca przystępujący do wykonania umocnienia techniczno-biologicznego powinien wykazać się możliwością korzystania z następującego sprzętu:

- równiarek,
- ubijaków o ręcznym prowadzeniu,
- cysterny z wodą pod ciśnieniem (do zraszania) oraz węży do podlewania (miejsc niedostępnych).

## **4. TRANSPORT**

### **4.1. Ogólne wymagania dotyczące transportu**

Ogólne wymagania dotyczące transportu podano w STWiOR D-M-00.00.00 „Wymagania ogólne” pkt 4.

### **4.2. Transport materiałów**

#### **4.2.1. Transport humusu**

Humus można przewozić dowolnymi środkami transportu w warunkach zabezpieczających przed obsypaniem się ziemi urodzajnej.

#### **4.2.2. Transport nasion traw**

Nasiona traw można przewozić dowolnymi środkami transportu w warunkach zabezpieczających je przed zawilgoceniem.



## **5. WYKONANIE ROBÓT**

### **5.1. Ogólne zasady wykonania robót**

Ogólne zasady wykonania robót podano w STWiOR D-M-00.00.00 „Wymagania ogólne” pkt 5.

### **5.2. Humusowanie**

Humusowanie powinno być wykonywane od górnej krawędzi skarpy do jej dolnej krawędzi. Warstwa ziemi urodzajnej powinna sięgać poza górną krawędź skarpy i poza podnóże skarpy nasypu od 15 do 25 cm.

Grubość pokrycia ziemi urodzajną powinna wynosić 10 cm po moletowaniu i zagęszczeniu, w zależności od gruntu występującego na powierzchni skarpy.

W celu lepszego powiązania warstwy ziemi urodzajnej z gruntem, na powierzchni skarpy należy wykonywać rowki poziome lub pod kątem 30° do 45° o głębokości od 3 do 5 cm, w odstępach co 0,5 do 1,0 m. Ułożoną warstwę ziemi urodzajnej należy zagrabić (pobronować) i lekko zagęścić przez ubicie ręczne lub mechaniczne.

### **5.3. Umocnienie skarp przez obsianie trawą**

Proces umocnienia powierzchni skarp i rowów poprzez obsianie nasionami traw polega na:

a) wytworzeniu na skarpie warstwy ziemi urodzajnej przez:

- humusowanie (patrz pkt 5.2),
- obsianiu warstwy ziemi urodzajnej kompozycjami nasion traw, w ilości od 18 g/m<sup>2</sup> do 30 g/m<sup>2</sup>, dobranych odpowiednio do warunków siedliskowych (rodzaju podłoża, wystawy oraz pochylenia skarp),

W okresach posusznych należy systematycznie zraszać wodą obsiane powierzchnie.

## **6. KONTROLA JAKOŚCI ROBÓT**

### **6.1. Ogólne zasady kontroli jakości robót**

Ogólne zasady kontroli jakości robót podano w STWiOR D-M-00.00.00 „Wymagania ogólne” pkt 6.

### **6.2. Kontrola jakości humusowania i obsiania**

Kontrola polega na ocenie wizualnej jakości wykonanych robót i ich zgodności z SST, oraz na sprawdzeniu daty ważności świadectwa wartości siewnej wysianej mieszanki nasion traw.

Po wzejściu roślin, łączna powierzchnia nie porośniętych miejsc nie powinna być większa niż 2% powierzchni obsianej skarpy, a maksymalny wymiar pojedynczych nie zatrawionych miejsc nie powinien przekraczać 0,2 m<sup>2</sup>. Na zarośniętej powierzchni nie mogą występować wyżłobienia erozyjne ani lokalne zsuwy.

## **7. OBMIAR ROBÓT**

### **7.1. Ogólne zasady obmiaru robót**

Ogólne zasady obmiaru robót podano w STWiOR D-M-00.00.00 „Wymagania ogólne” pkt 7.

### **7.2. Jednostka obmiarowa**

Jednostką obmiarową jest:

- m<sup>2</sup> (metr kwadratowy) powierzchni skarp i rowów umocnionych przez humusowanie i obsianie.

## **8. ODBIÓR ROBÓT**

Ogólne zasady odbioru robót podano w STWiOR D-M-00.00.00 „Wymagania ogólne” pkt 8.

Roboty uznaje się za wykonane zgodnie z dokumentacją projektową, STWiOR i wymaganiami Inżyniera, jeżeli wszystkie pomiary i badania z zachowaniem tolerancji wg pktu 6 dały wyniki pozytywne.

## **9. PODSTAWA PŁATNOŚCI**

### **9.1. *Ogólne ustalenia dotyczące podstawy płatności***

Ogólne ustalenia dotyczące podstawy płatności podano w STWiOR D-M-00.00.00 „Wymagania ogólne” pkt 9.

### **9.2. *Cena jednostki obmiarowej***

Cena wykonania 1m<sup>2</sup> umocnienia skarp i rowów przez humusowanie i obsianie obejmuje:

- roboty pomiarowe i przygotowawcze,
- dostarczenie i wbudowanie materiałów,
- pielęgnacja poprzez polewanie wodą oraz ewentualny dosiew,
- uporządkowanie terenu,
- przeprowadzenie badań i pomiarów wymaganych w specyfikacji technicznej.

## **10. PRZEPISY ZWIĄZANE**

### **10.1. *Normy***

- |                    |  |
|--------------------|--|
| 1. PN-R-65023:1999 | Materiał siewny. Nasiona roślin rolniczych |
|--------------------|--|

## **SPECYFIKACJA TECHNICZNA WYKONANIA I ODBIORU ROBÓT**

### **D.09.01.01 ZIELEŃ**

#### **1. WSTĘP**

##### **1.1. Przedmiot STWiOR**

Przedmiotem niniejszej specyfikacji technicznej są wymagania dotyczące wykonania i odbioru robót związanych z założeniem i pielęgnacją zieleni **w ramach budowy infrastruktury parkowej - ścieżek spacerowych, pomostu rekreacyjnego wraz z montażem ławek parkowych i koszy na odpady komunalne, na podstawie koncepcji programowo – przestrzennej pn.: „Jezioro Baba – park przy ulicy Mokrej”.**

##### **1.2. Zakres stosowania STWiOR**

Specyfikacja Techniczna jest stosowana jako dokument przetargowy i kontraktowy przy zlecaniu i realizacji robót wymienionych w punkcie 1.1. .

##### **1.3. Zakres robót objętych STWiOR**

Ustalenia zawarte w niniejszej specyfikacji dotyczą zasad prowadzenia robót związanych z:

- przygotowanie terenu pod obsadzenia kwiatowe i krzewiaste
- sadzeniem drzew i krzewów na terenie płaskim
- sadzenie bylin
- wykonanie trawników dywanowych
- wykonanie łąki kwietnej

zgodnie z przedmiarem robót i dokumentacją techniczną.

##### **1.4. Określenia podstawowe**

**1.4.1.** Ziemia urodzajna - ziemia posiadająca właściwości zapewniające roślinom prawidłowy rozwój.

**1.4.2.** Materiał roślinny - sadzonki drzew, krzewów, kwiatów jednorocznych i wieloletnich.

**1.4.3.** Bryła korzeniowa - uformowana przez szkółkowanie bryła ziemi z przerastającymi ją korzeniami rośliny.

**1.4.4.** Forma naturalna - forma drzew do zadrzewień zgodna z naturalnymi cechami wzrostu.

**1.4.5.** Forma pienna - forma drzew i niektórych krzewów sztucznie wytworzona w szkółce z pniami o wysokości od 1,80 do 2,20 m, z wyraźnym nie przyciętym przewodnikiem i uformowaną koroną.

**1.4.6.** Forma krzewiasta - forma właściwa dla krzewów lub forma drzewa utworzona w szkółce przez niskie przycięcie przewodnika celem uzyskania wielopędowości.

**1.4.7.** Pozostałe określenia podstawowe są zgodne z obowiązującymi, odpowiednimi polskimi normami i z definicjami podanymi w STWiOR D-M-00.00.00 „Wymagania ogólne” pkt 1.4.

##### **1.5. Ogólne wymagania dotyczące robót**

Ogólne wymagania dotyczące robót podano w STWiOR D-M-00.00.00 „Wymagania ogólne” pkt 1.5.

## 2. MATERIAŁY

### 2.1. Ogólne wymagania dotyczące materiałów

Ogólne wymagania dotyczące materiałów, ich pozyskiwania i składowania, podano w STWiOR D-M-00.00.00 „Wymagania ogólne” pkt 2.

### 2.2. Materiał roślinny sadzeniowy

Nr na mapie	Takson [nazwa łacińska i polska]	ETAP I liczba [sztuk]	Rozstawa [m]	Uwagi
1	<b><i>Acer campestre</i></b> Klon polny	4	wg rysunku	Gęste drzewo do 5(15) m wysokości, liście drobne, ciemnozielone, gatunek tolerancyjny. Stosowany na cięte żywopłoty, a w formie piennej doskonały do obsadzania ulic.
2	<b><i>Carpinus betulus</i></b> Grab pospolity	7	wg rysunku	Drzewo o stożkowatej koronie. Kora popielatoszara, gładka. Ovalne liście koloru zielonego jesienią przebarwiają się na jasnożółte. Preferuje gleby świeże i żyzne. Rośnie na wszystkich stanowiskach.
3	<b><i>Larix decidua</i></b> Modrzew europejski	7	wg rysunku	Duże, szybko rosnące drzewo iglaste o pokroju stożkowatym Jesienią przebarwia się na żółto. Wymaga żyznych i umiarkowanie wilgotnych, ale przepuszczalnych gleb i stanowisk słonecznych
4	<b><i>Pyrus communis</i></b> Grusza pospolita	1	wg rysunku	Drzewo do 15(20)m wysokości, często z krzywym pniem, jednostronnie rozwiniętą koroną i odrostami korzeniowymi, liście nieduże, okrągławe lub jajowate, zazwyczaj drobno piłkowane, sztywne i błyszczące; Drzewo światłożądne i ciepłolubne, dobrze znosi suszę, często na glebach wapiennych;
5	<b><i>Sorbus intermedia</i></b> Jarzab szwedzki	4	wg rysunku	Drzewo do 10-12 m wysokości, o stożkowatej, regularnej i zwartej koronie, liście owalne, krótko klapowane, dolna strona szara i filcowata, kwiaty białe, owoce pomarańczowe, gatunek tolerancyjny.
6	<b><i>Sorbus aucuparia</i></b> Jarzab pospolity	11	wg rysunku	Drzewo do ok. 15m wysokości, pączki gęsto owłosione, liście złożone, zwykle pojedynczo piłkowane, u nasady całobrzegie, kwiaty kremowobiałe, owoce kulistawe, pomarańczowe do czerwonych; Bardzo tolerancyjny w stosunku do siedliska;

7	<b><i>Carataegus monogyna</i></b> Głóg jednoszyjkowy	49	1,5x1,5	Krzew rodzimy, o znaczeniu biocenotycznym. Ciernisty krzew; kwiaty białe, lekko różowe; kwitnie V-VI; owoce jabłkowate, czerwone z żółtym miąższem.
8	<b><i>Corylus avellana</i></b> Leszczyna pospolita	20	1,5x1,5	Wysoki, szeroki krzew, o wyprostowanym pokroju i sezonowych liściach, wcześniej kwitnący na przedwiośniu; owoce jadalne; krzew tolerancyjny, do sadzenia na różnych stanowiskach, źle rośnie na glebach suchych oraz podmokłych
9	<b><i>Rosa canina</i></b> Róża dzika	17	0,8x0,8	Krzew rodzimy, o znaczeniu biocenotycznym. Kwiaty białe lub jasnoróżowe, kwitnie VI-VII; owoce pomarańczowe do szkarłatnych
10	<b><i>Salix purpurea 'Nana'</i></b> Wierzba purpurowa	312	1,0x1,0	Kulisty, gęsty krzew z licznymi, delikatnymi pędami o brązowoczerwonej barwie, dorasta do 2 m wysokości, liście lancetowate, srebrzystoszare. Krzew tolerancyjny w stosunku gleby. Wymaga corocznego cięcia.
11	<b>Rośliny strefy brzegowej i bagiennej</b>	1200	9/m <sup>2</sup>	
12	<b>Rośliny strefy wodnej</b>	60	9/m <sup>2</sup>	
Nr na mapie	Takson [nazwa łacińska i polska]	<b>ETAP I liczba [sztuk]</b>	Rozstawa [m]	Uwagi
1	<b><i>Acer campestre</i></b> Klon polny	4	wg rysunku	Gęste drzewo do 5(15) m wysokości, liście drobne, ciemnozielone, gatunek tolerancyjny. Stosowany na cięte żywopłoty, a w formie piennej doskonały do obsadzania ulic.
2	<b><i>Carpinus betulus</i></b> Grab pospolity	7	wg rysunku	Drzewo o stożkowatej koronie. Kora popielatoszara, gładka. Ovalne liście koloru zielonego jesienią przebarwiają się na jasnożółte. Preferuje gleby świeże i żyzne. Rośnie na wszystkich stanowiskach.
3	<b><i>Larix decidua</i></b> Modrzew europejski	7	wg rysunku	Duże, szybko rosnące drzewo iglaste o pokroju stożkowatym Jesienią przebarwia się na żółto. Wymaga żyznych i umiarkowanie wilgotnych, ale przepuszczalnych gleb i stanowisk słonecznych

Tabela 1 b. Wykaz proponowanych roślin zielnych

Nr na mapie	Takson [nazwa łacińska i polska]	Liczba [sztuk]	Rozstaw a [m]	Pojemnik wielkość	Uwagi
11.1	<b><i>Typha angustifolia</i></b> Pałka wąskolistna	85	9/m <sup>2</sup>	P9	Rośliny zielne sadzonka
11.2	<b><i>Sagittaria sagittifolia</i></b> Strzałka wodna	90	9/m <sup>2</sup>	P9	Rośliny zielne sadzonka
11.3	<b><i>Schoenoplectus lacustris</i></b> Ocieret jeziorny	80	9/m <sup>2</sup>	P9	Rośliny zielne sadzonka
11.4	<b><i>Scirpus sylvaticus</i></b> Sitowie leśne	75	9/m <sup>2</sup>	P9	Rośliny zielne sadzonka
11.5	<b><i>Carex pseudocyperus</i></b> Turzyca nibyciborowata	90	9/m <sup>2</sup>	P9	Rośliny zielne sadzonka
11.6	<b><i>Gentiana pneumonanthe</i></b> Goryczka wąskolistna	80	9/m <sup>2</sup>	P9	Rośliny zielne sadzonka
11.7	<b><i>Lysimachia nummularia</i></b> Tojeść rozestłana	95	9/m <sup>2</sup>	P9	Rośliny zielne sadzonka
11.8	<b><i>Polygonum persicaria</i></b> Rdest plamist	90	9/m <sup>2</sup>	P9	Rośliny zielne sadzonka
11.9	<b><i>Caltha palustris</i></b> Knieć błotna	85	9/m <sup>2</sup>	P9	Rośliny zielne sadzonka
11.10	<b><i>Menyanthes trifoliata</i></b> Bobrek trójlistkowy	85	9/m <sup>2</sup>	P9	Rośliny zielne sadzonka
11.11	<b><i>Myosotis palustris</i></b> Niezapominajka błotna	85	9/m <sup>2</sup>	P9	Rośliny zielne sadzonka
11.12	<b><i>Lythrum salicaria</i></b> Krwawnica pospolita	85	9/m <sup>2</sup>	P9	Rośliny zielne sadzonka
11.13	<b><i>Geranium palustre</i></b> Bodziszek błotny	90	9/m <sup>2</sup>	P9	Rośliny zielne sadzonka
11.14	<b><i>Euphorbia palustris</i></b> Wilczomlec błotny	85	9/m <sup>2</sup>	P9	Rośliny zielne sadzonka
12.1	<b><i>Calla palustris</i></b> Czermień błotna	25	3/m <sup>2</sup>	P9	Rośliny zielne sadzonka
12.2	<b><i>Nymphaea alba</i></b> Grzybień biały	35	2/m <sup>2</sup>	P9	Rośliny zielne

#### 2.2.1. Jakość materiału szkółkarskiego

Dostarczone sadzonki powinny być zgodne z polską normą, właściwie oznaczone, tzn. muszą mieć etykiety, na których podana jest nazwa łacińska, forma, wybór, wysokość pnia, numer normy.



### Sadzonki drzew i krzewów:

Sadzonki drzew i krzewów powinny być prawidłowo uformowane z zachowaniem pokroju charakterystycznego dla gatunku i odmiany oraz posiadać następujące cechy:

- ▣ pąk szczytowy przewodnika powinien być wyraźnie uformowany,
- ▣ przyrost ostatniego roku powinien wyraźnie i prosto przedłużać przewodnik,
- ▣ system korzeniowy powinien być skupiony i prawidłowo rozwinięty, na korzeniach szkieletowych powinny występować liczne korzenie drobne,
- ▣ u roślin sadzonych z bryłą korzeniową, bryła korzeniowa powinna być prawidłowo uformowana i nie uszkodzona,
- ▣ pędy korony u drzew i krzewów nie powinny być przycięte;
- ▣ pędy boczne korony drzewa powinny być równomiernie rozmieszczone (korona symetryczna),
- ▣ przewodnik powinien być prosty.

### Niedopuszczalne wady:

- ▣ silne uszkodzenia mechaniczne roślin,
- ▣ odrosty z podkładki poniżej miejsca szczepienia,
- ▣ ślady żerowania szkodników,
- ▣ oznaki chorobowe,
- ▣ zwiędnięcie i pomarszczenie kory na korzeniach i częściach naziemnych,
- ▣ martwice i pęknięcia kory,
- ▣ uszkodzenie pąka szczytowego przewodnika,
- ▣ dwupędowe korony drzew formy piennej,
- ▣ uszkodzenie lub przesuszenie bryły korzeniowej,
- ▣ złe zrośnięcie odmiany szczepionej z podkładką.

### Rośliny zielne

Sadzonki roślin kwiatnikowych powinny być zgodne z polską normą. Dostarczone sadzonki powinny być oznaczone etykietką z nazwą łacińską.

Wymagania ogólne dla roślin kwiatnikowych:

- ▣ rośliny powinny być jednolite w całej partii, zdrowe i niezwiędnięte,
- ▣ pokrój roślin, barwa kwiatów i liści powinny być charakterystyczne dla gatunku i odmiany,
- ▣ bryła korzeniowa powinna być dobrze przerośnięta korzeniami, wilgotna i nieuszkodzona,
- ▣ rośliny powinny być zdrowe, „jędre” bez pęknięć.

### Niedopuszczalne wady:

- ▣ zwiędnięcie liści i kwiatów,
- ▣ uszkodzenie pąków kwiatowych, łodyg, liści i korzeni,
- ▣ oznaki chorobowe,
- ▣ ślady żerowania szkodników.

Rośliny powinny być dostarczone w skrzynkach lub doniczkach. Rośliny w postaci rozsady powinny być wyjęte z ziemi na okres możliwie jak najkrótszy, najlepiej bezpośrednio przed sadzeniem. Do czasu wysadzenia rośliny powinny być ocienione, osłonięte od wiatru i zabezpieczone przed wyschnięciem.

Uwaga: od Wykonawcy wymaga się zaświadczenia wystawionego przez szkołę dostarczającą rośliny, w którym potwierdza się zgodność przebiegu procesu produkcji roślin z wymaganiami Zamawiającego (szkółkowanie) zgodnie z zaleceniami ZSzP. Wykonawca ponosi odpowiedzialność za spełnienie wymagań ilościowych i jakościowych materiałów z jakiegokolwiek źródła. Wykonawca zobowiązany jest

także do przedstawienia próbek materiału szkółkarskiego Zamawiającemu oraz uzgodnienia każdorazowo wyboru materiałów z Inspektorem Nadzoru Inwestorskiego.

Tabela 2. Wymagania jakościowe projektowanych roślin drzewiastych

Nr na mapie	Takson [nazwa łacińska i nazwa polska]	ETAP I Liczba [sztuk]	Rozstawa roślin [m]	Pojemnik wielkość	Wysokość sadzonki [cm]	Wymagania jakościowe  Uwagi
1	<b><i>Acer campestre</i></b> Klon polny	4	wg rysunku	bryła, mat. kop	min. 400	obwód pnia min. 18 - 20cm symetryczny pokrój; 3x
2	<b><i>Carpinus betulus</i></b> Grab pospolity	7	wg rysunku	balot/ pojemnik	min. 300	min. 14 - 60cm symetryczny pokrój; 3x
3	<b><i>Larix decidua</i></b> Modrzew europejski	7	wg rysunku	bryła, mat. kop	120 - 150	symetryczny pokrój; 3x
4	<b><i>Pyrus communis</i></b> Grusza pospolita	1	wg rysunku	balot/ pojemnik	min. 350	obwód pnia 16 - 18cm symetryczny pokrój; 3x
5	<b><i>Sorbus intermedia</i></b> Jarząb szwedzki	4	wg rysunku	balot/ pojemnik	min. 300	obwód pnia min. 16 - 18cm symetryczny pokrój; 3x
6	<b><i>Sorbus aucuparia</i></b> Jarząb pospolity	11	wg rysunku	balot/ pojemnik	min. 300	obwód pnia min. 16 - 18cm symetryczny pokrój; 3x
7	<b><i>Carataegus monogyna</i></b> Głóg jednoszyjkowy	49	1,5x1,5	min. C7,5	100- 150	min. 3 pędy szkieletowych ukształtowane 10 cm nad bryłą korzeniową
8	<b><i>Corylus avellana</i></b> Leszczyna pospolita	20	1,5x1,5	min. C5	60- 100	min. 3 pędy szkieletowych ukształtowane 10 cm nad bryłą korzeniową
9	<b><i>Rosa canina</i></b> Róża dzika	17	0,8x0,8	min. C7,5	80- 100	min. 3 pędy szkieletowe ukształtowane 10 cm nad bryłą korzeniową
10	<b><i>Salix purpurea</i></b> ‘Nana’ Wierzba purpurowa	312	1,0x1,0	min. C3	40- 60	min. 3 pędy szkieletowe ukształtowane 10 cm nad bryłą korzeniową
11	Rośliny strefy brzegowej i bagiennej	1200	9/m <sup>2</sup>	P9	-	Rośliny zielne sadzonka
12	Rośliny strefy wodnej	60	9/m <sup>2</sup>	P9	-	Rośliny zielne sadzonka

**Uwaga:** od Wykonawcy wymaga się zaświadczenia wystawionego przez szkołkę dostarczającą rośliny, w którym potwierdza się zgodność przebiegu procesu produkcji roślin z wymaganiami Zamawiającego (szkołkowanie) zgodnie z zaleceniami ZSzP. Wykonawca ponosi odpowiedzialność za spełnienie wymagań ilościowych i jakościowych materiałów z jakiegokolwiek źródła. Wykonawca zobowiązany jest także do przedstawienia próbek materiału szkołkarskiego Zamawiającemu oraz uzgodnienia każdorazowo wyboru materiałów z Inspektorem Nadzoru Inwestorskiego.

Tabela 3 Wykaz niezbędnego materiału

l.p.	nazwa materiału	ETAP I	uwagi
1	Podpory dla drzew (paliki drewniane)	102 szt.	drzewa umocować za pomocą 3 palików; palik powinien być zamocowany w glebie tak, aby nie uszkodził systemu korzeniowego oraz posadowiony na takiej głębokości (ok. 50 cm), aby był prosty i sztywny, nie może dotykać pnia i pędów; długość palika należy dobrać odpowiednio do formy, wielkości i posadowienia drzewa – optymalnie paliki mają wysokość odpowiadającą 1/3 wysokości drzewa (ok. 150 – 250 cm); paliki powinny być okorowane, zastrzone na końcu i nieimpregnowane; należy zabezpieczyć część drzewa w miejscu zamocowania taśmy elastycznej np. węzem gumowym, aby nie doszło do uszkodzenia kory
2	Taśma elastyczna (do mocowania drzew)	136 m	4 m taśmy elastycznej do zakotwienia 1 drzewa
2	Kora	159,0 m <sup>2</sup>	kora, powinna być przekompostowana i sterylna (tzn. pozbawiona nasion chwastów i zarodników grzybów); odczyn stosowanej kory powinien być obojętny; do wykończenia powierzchni należy użyć kory pozyskanej z drzew iglastych.
3	Obrzeże trawnikowe z tworzywa sztucznego	50,0 mb	Wysokość 45mm, długość 1000mm, szerokość 80mm, kolor: ciemny grafit

### 2.3. Nawozy mineralne

Nawozy mineralne powinny być w opakowaniu, z podanym składem chemicznym (zawartość azotu, fosforu, potasu - N.P.). Nawozy należy zabezpieczyć przed zawilgoceniem i zbrzyleniem w czasie transportu i przechowywania.

## 3. Sprzęt

### 3.1. Ogólne wymagania dotyczące sprzętu

Ogólne wymagania dotyczące sprzętu podano w STWiOR D-M-00.00.00 „Wymagania ogólne” pkt 3.

## **4. Transport**

### **4.1. Ogólne wymagania dotyczące transportu**

Ogólne wymagania dotyczące transportu podano w STWiOR D-M-00.00.00 „Wymagania ogólne” pkt 4.

### **4.2. Transport materiałów do wykonania nasadzeń**

Rośliny powinny być dostarczone w skrzynkach lub doniczkach. Rośliny w postaci rozsady powinny być wyjęte z ziemi na okres możliwie jak najkrótszy, najlepiej bezpośrednio przed sadzeniem. Do czasu wysadzenia rośliny powinny być ocienione, osłonięte od wiatru i zabezpieczone przed wyschnięciem.

#### Transport materiałów do wykonania nasadzeń

W czasie transportu krzewy muszą być zabezpieczone przed uszkodzeniem bryły korzeniowej i części nadziemnej. Rośliny z bryłą korzeniową muszą mieć opakowane bryły korzeniowe lub być w pojemnikach. W czasie transportu należy zabezpieczyć je przed wyschnięciem i przemarznięciem. Po dostarczeniu na miejsce przeznaczenia powinny być natychmiast sadzone. Jeśli jest to niemożliwe, należy je zadołować w miejscu ocienionym i osłoniętym od wiatru, a w razie suszy podlewać.

#### Transport roślin kwietnikowych

Rośliny przygotowane do wysyłki po wyjęciu z ziemi należy przechowywać w miejscach osłoniętych i zacienionych. W przypadku niewysyłania roślin w ciągu kilku godzin od wyjęcia z ziemi, należy je spryskać wodą (pędy roślin pakowanych nie powinny być jednak mokre, aby uniknąć zapażenia). Rośliny należy przewozić w warunkach zabezpieczających je przed wstrząsami, uszkodzeniami i wyschnięciem. Przy przesyłaniu na dalsze odległości, rośliny należy przewozić szybkimi środkami transportowymi, zakrytymi. W okresie wysokich temperatur przewóz powinien być w miarę możliwości dokonywany nocą.

## **5. Wykonanie robót**

### **5.1. Ogólne zasady wykonania robót**

Ogólne zasady wykonania robót podano w STWiOR D-M-00.00.00 „Wymagania ogólne” pkt 5.

### **5.2. Nasadzenia**

#### **5.2.1. Drzewa i krzewy**

##### Sadzenie roślin

W projekcie przewidziano dwa sposoby sadzenia roślin ze względu na istniejące uwarunkowania terenowe oraz planowane efekty wizualne: sadzenie punktowe i sadzenie powierzchniowe.

Sadzenie punktowe należy zastosować w przypadku drzew

Prace przy sadzeniu punktowym należy wykonywać według następującego schematu:

- wygrabienie liści,
- wykopanie dołów,
- zaprawienie dołów ziemią urodzajną lub torfem,
- posadzenie roślin,

- podlanie zasadzonych roślin.

Sadzenie powierzchniowe należy zastosować w przypadku krzewów i roślin zielnych

Prace przy sadzeniu powierzchniowym należy wykonywać według następującego schematu:

- wygrabienie liści,
- oczyszczenie gleby z zanieczyszczeń stałych,
- przekopanie całej powierzchni przeznaczonej pod nasadzenie powierzchniowe,
- dodanie ziemi urodzajnej lub torfu do gleby rodzimej.

Wymagania dotyczące sadzenia drzew

- pora sadzenia powinna być dostosowana do formy - jesień lub wiosna,
- miejsce sadzenia - powinno być wyznaczone w terenie, zgodnie z dokumentacją projektową,
- doły pod drzewa powinny mieć średnicę minimum o 0,5m większą od średnicy bryły korzeniowej,
- podczas wykopywania dołów nie wolno mieszać gleby urodzajnej z podglebiem,
- doły pod drzewa powinny być wykonane przed przywiezieniem materiału roślinnego,
- ściany dołu wykapanego pod drzewo nie mogą być gładkie, jeżeli dół wykonany był za pomocą koparki, jego ściany należy dodatkowo spulchnić szpadłem lub kilofem (by ułatwić młodym korzeniom przerastanie gruntu rodzimego),
- dopuszcza się użycie wiertła na zboczach, gdzie wykopanie dołu może być utrudnione, jednak ściany dołu powinny być następnie odpowiednio spulchnione; niedopuszczalną jest uszkodzanie korzeni (zwłaszcza centralnych!) drzew rosnących już na terenie;
- pień sadzonego drzewa należy zabezpieczyć warstwą tkaniny jutowej w trakcie przenoszenia i mocowania,
- roślina w miejscu sadzenia powinna znaleźć się na takiej samej głębokości na jakiej rosła w szkółce; zbyt głębokie lub płytkie sadzenie utrudnia lub całkowicie uniemożliwia prawidłowy rozwój rośliny,
- należy zwrócić szczególną uwagę na korzenie okrężające się wokół szyjki korzeniowej, korzenie takie należy bezwzględnie usuwać,
- korzenie złamane i uszkodzone należy przed sadzeniem przyciąć,
- po umieszczeniu rośliny w dole korzenie należy równomiernie zasypać sypką ziemią,
- na spód należy nasypać warstwę urodzajną, a na wierzch warstwę podglebia. Po zasypaniu połowy dołu należy ziemię delikatnie ubić,
- należy uformować misę (zagłębienie 5–10cm) wokół pnia drzewa o średnicy 50–70cm,
- po posadzeniu drzewa należy obficie podlać – dwukrotnie,
- drzewa należy umocować za pomocą drewnianych palików (3 szt. na drzewo); należy zabezpieczyć pień drzewa za pomocą gumowego podkładu w miejscu mocowania taśm, aby nie doszło do uszkodzenia kory na pniu
- ziemię pod drzewem ściółkujemy 5cm warstwą przekompostowanej kory, pozostawiając jednak wokół pnia wolną od ściółki przestrzeń o średnicy ok. 10cm

Wymagania dotyczące sadzenia krzewów

wymagania ogólne:

- rośliny rozmieszcza się na podstawie dokumentacji projektowej (tabela i rysunek). Rośliny powinny być usytuowane w pozycjach i ilości wskazanej na rysunku oraz powinny być rozmieszczone równomiernie i dopasowane kształtami tak, aby uzyskać określony efekt,
- krzewy sadzimy w uprzednio przygotowane rowy głębokości minimum 30cm, z całkowitą zaprawą dołów, sadzenie należy przeprowadzić niewielkimi partiami, na głębokości podobnej do tej na jakiej krzewy rosły w szkółce / w pojemnikach.
- po posadzeniu roślin należy ugnieść ziemię wokół posadzonych roślin,
- po posadzeniu krzewy należy obficie podlać (minimum 5 l wody / 1 roślinę),
- teren wokół roślin należy ściółkować 5cm warstwą kory,
- oddzielić krzewy od powierzchni trawnika obrzeżem trawnikowym z tworzywa sztucznego.

#### Pielęgnacja po posadzeniu w okresie trwania robót

- systematyczne podlewanie roślin – minimum 1 raz w tygodniu (w okresach suszy częściowej),
- wymiana uschniętych i uszkodzonych krzewów (po wcześniejszym zgłoszeniu Inwestorowi),

Uwaga: Prace przy realizacji zieleni należy powierzyć specjalistycznej firmie posiadającej odpowiednie doświadczenie i kwalifikacje.

#### Prace ziemne

- Należy unikać zagęszczenia podłoża, powodującego uszkodzenia struktury gleby, na obszarach przeznaczonych do uprawy i sadzenia roślin (zagęszczenie podłoża wpływa negatywnie na wzrost roślin i odprowadzanie wody).
- Rośliny powinny być sadzone do podłoża o naturalnym układzie poziomów glebowych.
- Prace ziemne powinny być prowadzone jedynie wtedy, gdy warunki atmosferyczne na to zezwalają (najwyżej lekki przymrozek), najkorzystniejsza pora – jesień i wiosna.

#### Uwaga:

Planując szerszy zakres prac ziemnych, oraz miejsca szczególnie trudne np. strome skarpy, należy wcześniej przeprowadzić analizę tekstury gleby oraz jej suchej masy.

#### Ziemia do sadzenia

Ziemia do sadzenia krzewów powinna posiadać następujące cechy:

- optymalne pH ziemi 5,5 – 6,8,
- ziemia nie może być zasolona,
- ziemia pozyskana w innym miejscu i dostarczona na plac budowy - nie może być zagruzowana, przerośnięta korzeniami, zasolona lub zanieczyszczona chemicznie. Ziemia stosowana do zaprawy dołów musi być przygotowana w specjalistycznym zakładzie i powinna być mieszanką mineralno-organiczną.

#### Kora

Materiały stosowane na powierzchni terenu (w otoczeniu nowych nasadzeń krzewów), powinny spełniać następujące kryteria:



- kora, powinna być przekompostowana i sterylna (tzn. pozbawiona nasion chwastów i zarodników grzybów)

- odczyn stosowanej kory powinien być obojętny
- do wykończenia powierzchni należy użyć kory pozyskanej z drzew iglastych.

Pokrycie terenu korą powinno być wykonane po zakończeniu sadzenia roślin. W pielęgnacji krzewów okrywowych oraz pod okapem starych drzew zaleca się użycie kory w pielęgnacji jesiennej.

#### 5.2.2. Wytyczne dotyczące trawników i łąki kwietnej

##### Wytyczne dotyczące trawników – trawa z rolki

Wymagania dotyczące wykonania robót związanych z trawnikami są następujące:

- teren pod trawniki musi być oczyszczony z gruzu i zanieczyszczeń,
- przy wymianie gruntu rodzimego na ziemię urodzajną teren powinien być obniżony w stosunku do gazonów lub krawężników o ok. 15cm - jest to miejsce na ziemię urodzajną (ok. 10cm) i kompost (ok. 2 do 3cm),
- teren powinien być wyrównany i splantowany,
- ziemia urodzajna powinna być rozścielona równą warstwą na spulchnionym wcześniej gruncie, wymieszana z kompostem, nawozami mineralnymi oraz starannie wyrównana,

##### Wytyczne dotyczące trawników i łąki kwietnej z siewu

Wymagania dotyczące wykonania robót związanych z trawnikami są następujące:

- teren pod trawniki musi być oczyszczony z gruzu i zanieczyszczeń,
- przy wymianie gruntu rodzimego na ziemię urodzajną teren powinien być obniżony w stosunku do gazonów lub krawężników o ok. 15cm - jest to miejsce na ziemię urodzajną (ok. 10cm) i kompost (ok. 2 do 3cm),
- teren powinien być wyrównany i splantowany,
- ziemia urodzajna powinna być rozścielona równą warstwą na spulchnionym wcześniej gruncie, wymieszana z kompostem, nawozami mineralnymi oraz starannie wyrównana,
- przed siewem nasion trawy, ziemię należy wałować wałem gładkim, a potem wałem - kolczatką
- siew powinien być dokonany w dni bezwietrzne,
- okres siania - najlepszy okres wiosenny, najpóźniej do połowy września,
- na terenie płaskim nasiona traw wysiewane są w ilości od 1 do 4 kg na 100 m<sup>2</sup>
- na skarpach nasiona traw wysiewane są w ilości 4 kg na 100 m<sup>2</sup>, chyba że SST przewiduje inaczej,
- przykrycie nasion - przez przemieszczanie z ziemią grabiami lub wałem kolczatką,
- po wysiewie nasion ziemia powinna być wałowana lekkim wałem w celu ostatecznego wyrównania i stworzenia dobrych warunków dla podsiąkania wody. Jeżeli przykrycie nasion nastąpiło przez wałowanie kolczatką, można już nie stosować wału gładkiego,

Mieszanka nasion trawnika i łąki kwietnej powinna być dostosowana do warunków siedliskowych miejsca.

### Pielęgnacja trawników intensywnie użytkowanych

Najważniejszym zabiegiem w pielęgnacji trawników jest koszenie:

- pierwsze koszenie powinno być przeprowadzone, gdy trawa osiągnie wysokość około 10 cm,
- następne koszenia powinny się odbywać w takich odstępach czasu, aby wysokość trawy przed kolejnym koszeniem nie przekraczała wysokości 10 do 12 cm,
- ostatnie, koszenie trawników przed zimą powinno być wykonane z 1-miesięcznym wyprzedzeniem spodziewanego nastania mrozów (dla warunków Polski można przyjąć pierwszą połowę października),
- koszenia trawników w całym okresie pielęgnacji powinny się odbywać często i w regularnych odstępach czasu, przy czym częstość koszenia i wysokość cięcia, należy uzależniać od gatunku wysianej trawy,
- chwasty trwałe w pierwszym okresie wegetacji należy usuwać ręcznie; środki chwastobójcze o selektywnym działaniu należy stosować z dużą ostrożnością i dopiero po okresie 6 miesięcy od założenia trawnika (uwaga: po wcześniejszym uzgodnieniu z Inwestorem).

Trawniki wymagają nawożenia mineralnego - około 3kg NPK na 1 ar w ciągu roku. Mieszanki nawozów należy przygotowywać tak, aby trawom zapewnić składniki wymagane w poszczególnych porach roku:

- wiosną, trawnik wymaga mieszanki z przewagą azotu,
- od połowy lata należy ograniczyć azot, zwiększając dawki potasu i fosforu,
- ostatnie nawożenie nie powinno zawierać azotu, lecz tylko fosfor i potas.

#### 5.2.3. Pielęgnacja roślin w okresie gwarancji

Pielęgnacja po posadzeniu w okresie trwania gwarancji (3 lata), obejmuje:

- systematyczne podlewanie roślin minimum raz w tygodniu (w okresach suszy minimum 3 razy w tygodniu),
- wymiana uschniętych i uszkodzonych roślin,
- uzupełnianie kory,
- odchwaszczanie terenu.

## **6. Kontrola jakości robót**

### **6.1. Ogólne zasady kontroli jakości robót**

Ogólne zasady kontroli jakości robót podano w STWiOR D-M-00.00.00 „Wymagania ogólne” pkt 6.

### **6.2. Drzewa i krzewy**

Kontrola robót w zakresie sadzenia i pielęgnacji drzew i krzewów polega na sprawdzeniu:

- wielkości dołków pod drzewka i krzewy,
- zaprawienia dołków ziemią urodzajną,
- zgodności realizacji obsadzenia z dokumentacją projektową w zakresie miejsc sadzenia, gatunków i odmian, odległości sadzonych roślin,

- materiału roślinnego w zakresie wymagań jakościowych systemu korzeniowego, pokroju, wieku, zgodności z normami: PN-R-67022 [2] i PN-R-67023 [3],
- opakowania, przechowywania i transportu materiału roślinnego,
- prawidłowości osadzenia pali drewnianych przy drzewach formy piennej i przymocowania do nich drzew,
- odpowiednich terminów sadzenia,
- wykonania prawidłowych misek przy drzewach po posadzeniu i podlaniu,
- wymiany chorych, uszkodzonych, suchych i zdeformowanych drzew i krzewów,
- zasilania nawozami mineralnymi.

Kontrola robót przy odbiorze posadzonych drzew i krzewów dotyczy:

- zgodności realizacji obsadzenia z dokumentacją projektową,
- zgodności posadzonych gatunków i odmian oraz ilości drzew i krzewów z dokumentacją projektową,
- wykonania misek przy drzewach i krzewach, jeśli odbiór jest na wiosnę lub wykonaniu kopczyków, jeżeli odbiór jest na jesieni,
- prawidłowości osadzenia palików do drzew i przywiązania do nich pni drzew (paliki prosto i mocno osadzone, mocowanie nie naruszone),
- jakości posadzonego materiału.

## **6.2. Kontrola jakości wykonania trawników dywanowych oraz łąki kwietnej**

Kontrola polega na ocenie wizualnej jakości wykonanych robót i ich zgodności z STWiOR, oraz na sprawdzeniu daty ważności świadectwa wartości siewnej wysianej mieszanki nasion traw.

Po wzejściu roślin, łączna powierzchnia nie porośniętych miejsc nie powinna być większa niż 2% powierzchni obsianej skarpy, a maksymalny wymiar pojedynczych nie zatrawionych miejsc nie powinien przekraczać 0,2 m<sup>2</sup>. Na zarośniętej powierzchni nie mogą występować wyżłobienia erozyjne ani lokalne zsuwy.

## **7. OBMIAŁ ROBÓT**

### **7.1. Ogólne zasady obmiaru robót**

Ogólne zasady obmiaru robót podano w STWiOR D-M-00.00.00 „Wymagania ogólne” pkt 7.

### **7.2. Jednostka obmiarowa**

Jednostką obmiarową jest:

- szt. (sztuka) wykonania posadzenia drzewa, krzewu, byliny, żywopłotu
- m<sup>2</sup> (metr kwadratowy) wykończenie trawników i łąki kwietnej.

## **8. ODBIÓR ROBÓT**

Ogólne zasady odbioru robót podano w STWiOR D-M-00.00.00 „Wymagania ogólne” pkt 8.

Roboty uznaje się za wykonane zgodnie z dokumentacją projektową, STWiOR i wymaganiami Inżyniera, jeżeli wszystkie pomiary i badania z zachowaniem tolerancji wg pkt 6 dały wyniki pozytywne.

## **9. PODSTAWA PŁATNOŚCI**

### **9.1. Ogólne ustalenia dotyczące podstawy płatności**

Ogólne ustalenia dotyczące podstawy płatności podano w STWiOR D-M-00.00.00 „Wymagania ogólne” pkt 9.

### **9.2. Cena jednostki obmiarowej**

Cena posadzenia 1 sztuki drzewa lub krzewu obejmuje:

- roboty przygotowawcze: wyznaczenie miejsc sadzenia, wykopanie i zaprawienie dołków,
- dostarczenie materiału roślinnego,
- posadzenie drzew, krzewów, bylin, żywopłotu wraz z tabliczkami informacyjnymi
- pielęgnację posadzonych drzew i krzewów: podlewanie, odchwaszczanie, nawożenie.

## **10. Przepisy związane**

1. PN-G-98011 Torf rolniczy
2. PN-R-67022 Materiał szkółkarski. Ozdobne drzewa i krzewy iglaste
3. PN-R-67023 Materiał szkółkarski. Ozdobne drzewa i krzewy liściaste
4. PN-R-67030 Cebule, bulwy, kłącza i korzenie bulwiaste roślin ozdobnych
5. BN-73/0522-01 Kompost fekalioowo-torfowy
6. BN-76/9125-01 Rośliny kwiatnikowe jednoroczne i dwuletnie.

## **SPECYFIKACJA TECHNICZNA WYKONANIA I ODBIORU ROBÓT**

### **Z.01.01.01 MAŁA ARCHITKETURA**

#### **1. WSTĘP.**

##### **1.1 Przedmiot STWiOR.**

Przedmiotem niniejszej specyfikacji są wymagania dotyczące wykonywania i odbioru robót związanych z założeniem i pielęgnacją zieleni oraz wykonaniem elementów małej architektury **w ramach budowy infrastruktury parkowej - ścieżek spacerowych, pomostu rekreacyjnego wraz z montażem ławek parkowych i koszy na odpady komunalne, na podstawie koncepcji programowo – przestrzennej pn.: „Jezioro Baba – park przy ulicy Mokrej”.**

##### **1.2. Zakres stosowania STWiOR.**

Specyfikacja jest stosowana jako dokument przetargowy i kontraktowy przy zlecaniu i realizacji robót wymienionych w p.1.1.

##### **1.3. Zakres robót objętych STWiOR.**

Ustalenia zawarte w niniejszej specyfikacji dotyczą zasad prowadzenia robót związanych z wykonaniem elementów małej architektury (montaż ławek, stojaków na rowery i koszy na śmieci) zgodnie z przedmiarem robót i dokumentacją techniczną.

##### **1.4. Określenia podstawowe.**

**1.4.1. Ziemia urodzajna** – ziemia posiadająca właściwości zapewniające roślinom prawidłowy rozwój.

**1.4.2. Materiał roślinny** – sadzonki drzew i roślin wieloletnich.

**1.4.3. Bryła korzeniowa** – uformowana przez szkółkowanie bryła ziemi z przerastającymi ją korzeniami rośliny.

**1.4.4. Forma naturalna** – forma drzew do zadrzewień zgodna z naturalnymi cechami wzrostu.

**1.4.5. Forma pienna** – forma drzew i niektórych krzewów sztucznie wytworzona w szkółce z pniami o wysokości 1,5 m, z wyraźnym nie przyciętym przewodnikiem i uformowaną koroną.

**1.4.6. Forma krzewiasta** – forma właściwa dla krzewów lub forma drzewa utworzona w szkółce przez niskie przycięcie przewodnika celem uzyskania wielopędowości.

**1.4.7. Pozostałe określenia podstawowe** są zgodne z obowiązującymi, odpowiednimi polskimi normami i z definicjami podanymi w Specyfikacji S.00.00.00 „Wymagania ogólne”, p.1.4.

##### **1.5. Ogólne wymagania dotyczące robót.**

Ogólne wymagania dotyczące robót podano w Specyfikacji S.00.00.00 „Wymagania Ogólne”, p.1.5.

#### **2. MATERIAŁY.**

##### **2.1 OGÓLNE WYMAGANIA DOTYCZĄCE MATERIAŁÓW**

Podano w Specyfikacji S.00.00.00 „Wymagania Ogólne”, p.2.

## **2.2. Elementy małej architektury**

Ławki, ławostoły, stojaki na rowery i kosze na śmieci winny być wykonane zgodnie z projektem technicznym i odpowiadać wymaganiom dotyczącym w/w urządzeń. Dostarczane gotowe elementy wykonywane przez firmy specjalistyczne winny być zaakceptowane przez Inspektora Nadzoru przed dostawą i montażem.

### **3. SPRZĘT.**

#### **3.1. OGÓLNE WYMAGANIA DOTYCZĄCE SPRZĘTU**

Ogólne wymagania dotyczące sprzętu podano w Specyfikacji S..00.00.00 „Wymagania Ogólne”, p.3.

#### **3.2. Sprzęt stosowany do wykonywania zieleni drogowej.**

Wykonawca przystępujący do prac powinien wykazać się możliwością korzystania z następującego sprzętu:  
- samochód dostawczy.

### **4. TRANSPORT.**

Ogólne wymagania dotyczące transportu podano w Specyfikacji S.00.00.00 „Wymagania Ogólne”, p.4.

### **5. WYKONANIE ROBÓT.**

#### **5.1. Ogólne wymagania dotyczące wykonania robót**

Ogólne wymagania dotyczące wykonania robót podano w Specyfikacji S.00.00.00 „Wymagania Ogólne”, p.5.

#### **5.2.Elementy małej architektury**

Wymagania dotyczące dostawy elementów :

- ławki, ławostoły, stojaki na rowery i kosze na śmieci winny być wykonane zgodnie ze wzorem zalecanym w projekcie
- materiały użyte do wykonania w/w elementów winny być zgodne z projektem
- przed zakupem bądź wytworzeniem warsztatowym w/w elementów należy uzyskać akceptację Inwestora.

### **6. KONTROLA JAKOŚCI ROBÓT.**

#### **6.1. OGÓLNE ZASADY KONTROLI JAKOŚCI ROBÓT**

Ogólne zasady kontroli jakości robót podano w Specyfikacji S.00.00.00 „Wymagania Ogólne”, p.6.

#### **6.3. Elementy małej architektury**

Kontrola przy odbiorze dotyczy:

- zgodności realizacji z dokumentacją projektową,
- jakości zastosowanego materiału.



## **7. OBMIAR ROBÓT**

### **7.1. Ogólne zasady obmiaru robót**

Ogólne zasady obmiaru robót podano w części pt. “Wymagania ogólne” pkt 7.

### **7.2. Jednostka obmiarowa**

Podstawą dokonywania obmiaru określającą zakres prac wykonywanych w ramach poszczególnych pozycji jest dołączony do Dokumentacji Przetargowej przedmiar robót. Jednostka obmiarowa dla elementów małej architektury: 1 szt (sztuka).

## **8. ODBIÓR ROBÓT.**

Ogólne zasady odbioru robót podano w Specyfikacji S.00.00.00 „Wymagania Ogólne”, pkt 8.

Roboty uznaje się za wykonane zgodnie z dokumentacją projektową, Specyfikacjami i wymaganiami Inżyniera, jeżeli wszystkie określone wymagania zostały spełnione.

## **SPECYFIKACJA TECHNICZNA WYKONANIA I ODBIORU ROBÓT**

### **B.02.00 KONSTRUKCJE BETONOWE I ŻELBETOWE**

#### **1. Wstęp**

##### **1.1. Przedmiot STWiOR**

Przedmiotem niniejszej szczegółowej specyfikacji technicznej wykonania i odbioru robót są wymagania dotyczące wykonania i odbioru robót związanych z wykonaniem konstrukcji betonowych i żelbetowych **w ramach budowy infrastruktury parkowej - ścieżek spacerowych, pomostu rekreacyjnego wraz z montażem ławek parkowych i koszy na odpady komunalne, na podstawie koncepcji programowo – przestrzennej pn.: „Jezioro Baba – park przy ulicy Mokrej”.**

##### **1.2. Zakres stosowania STWiOR**

Szczegółowa specyfikacja techniczna (SST) jest stosowana jako dokument przetargowy i kontraktowy przy zlecaniu i realizacji robót wymienionych w pkt. 1.1.

##### **1.3. Zakres robót objętych SST**

Roboty, których dotyczy specyfikacja obejmują wszystkie czynności umożliwiające i mające na celu wykonanie konstrukcji betonowych i żelbetowych zgodnie z dokumentacją techniczną i przedmiarem robót.

##### **1.4. Określenia podstawowe**

Określenia podane w niniejszej SST są zgodne z definicjami zawartymi w odpowiednich normach i wytycznych oraz określeniami podanymi w SST Część G: „Wymagania ogólne”:

Konstrukcje betonowe – konstrukcje z betonu niezbrojonego lub wykonane z zastosowaniem zbrojenia wiotkimi prętami stalowymi w ilości mniejszej od minimalnej dla konstrukcji żelbetowych.

Konstrukcje żelbetowe – konstrukcje betonowe, zbrojone wiotkimi prętami stalowymi współpracującymi z betonem w ilości nie mniejszej od ilości określonej jako minimalnej dla konstrukcji żelbetowych.

Beton zwykły – beton o gęstości powyżej 1,8 kg/dcm<sup>3</sup> wykonany z cementu, wody, kruszywa mineralnego o frakcjach piaskowych i grubszych oraz ewentualnych dodatków mineralnych i domieszek chemicznych.

Mieszanka betonowa – mieszanina wszystkich składników przed związaniem betonu.

Beton towarowy – mieszanka betonowa wykonana i dostarczona przez wytwórcę zewnętrznego.

Zaczyn cementowy – mieszanina cementu i wody.

Zaprawa – mieszanina cementu, wody, składników mineralnych i ewentualnych dodatków przechodzących przez sito kontrolne o boku oczka kwadratowego 2 mm.

w/c – wskaźnik wodno-cementowy; stosunek wody do cementu w zaczynie cementowym.

Rusztowania montażowe – pomocnicze budowle służące do przenoszenia obciążeń od konstrukcji montowanej z gotowych elementów lub wykonywanej na miejscu.

Rusztowania robocze – pomocnicze budowle służące do przenoszenia ciężaru ludzi i sprzętu.

Deskowania – pomocnicze budowle służące do formownia elementów betonowych wykonywanych na miejscu.

## **1.5. Ogólne wymagania dotyczące robót**

Wykonawca jest odpowiedzialny za jakość wykonania robót, bezpieczeństwo wszelkich czynności na terenie budowy, metody użyte przy budowie oraz za ich zgodność z dokumentacją projektową, SST i poleceniami Inżyniera.

Ogólne wymagania dotyczące robót podano w SST Część G „Wymagania ogólne”.

## **2. Materiały**

### **2.1. Wymagania ogólne**

Wszystkie materiały stosowane do wykonania robót muszą być zgodne z wymaganiami niniejszej SST i dokumentacji projektowej.

Do wykonania robót mogą być stosowane wyroby budowlane spełniające warunki określone w:

- ustawie z dnia 7 lipca 1994 r. Prawo budowlane (tekst jednolity; Dz. U. z 2003 r. Nr 207, poz. 2016; z późniejszymi zmianami),
- ustawie z dnia 16 kwietnia 2004 r. o wyrobach budowlanych (Dz. U. z 2004 r. Nr 92, poz. 881),
- ustawie z dnia 30 sierpnia 2002 r. o systemie oceny zgodności (Dz. U. z 2002 r. Nr 166, poz. 1360, z późniejszymi zmianami).

Na Wykonawcy spoczywa obowiązek posiadania dokumentacji wyrobu budowlanego wymaganej przez ww. ustawy lub rozporządzenia wydane na podstawie tych ustaw.

Materiały stosowane do wykonywania konstrukcji betonowych i żelbetowych powinny odpowiadać wymaganiom zawartym w normach: PN-S-10040:1999, PN-88/B-06250 lub PN-ENV 206-1:2002 oraz warunkach technicznych D2.

### **2.2. Wymagania szczegółowe**

#### **2.2.1. Składniki mieszanki betonowej**

##### **2.2.1.1. Cement**

##### **a) Rodzaje cementu**

Dopuszczalne jest stosowanie jedynie cementu portlandzkiego czystego, tj. bez dodatków wg norm PN-EN 197-1:2002 i PN 197-2:2002 o następujących klasach wytrzymałościowych:

- klasa 32,5 – do betonu klasy B 25,
- klasa 42,5 – do betonu klasy B 30 i wyższej,
- klasa 52,5 – do betonu klasy B 30 i wyższej.

##### **b) Wymagania dotyczące składu cementu**

Skład cementu powinien odpowiadać wymaganiom norm PN-EN 197-1:2002, PN-S-10040:1999 oraz warunków technicznych D2.

##### **2.2.1.2. Kruszywo do betonu**

Kruszywo do betonu powinno charakteryzować się stałością cech fizycznych i jednorodnością uziarnienia pozwalającą na wykonanie partii betonu o stałej jakości. Poszczególne rodzaje i frakcje kruszywa muszą być na placu budowy składane oddzielnie na umocnionym i czystym podłożu w taki sposób, aby nie ulegały zanieczyszczeniu i nie mieszały się.

Zapasy kruszywa powinny być tak duże, aby zapewniały wykonanie wszystkich potrzebnych badań i testów i nie zakłócały rytmu budowy.

##### **2.2.1.2.1. Kruszywo grube**

Dopuszcza się stosowanie kruszywa grubego spełniającego wymagania normy: PN-86/B-06712, PN-79/B-06711 oraz PN-S-10040:1999.

Dostawca kruszywa jest zobowiązany do przekazania dla każdej partii kruszywa

wyników jego pełnych badań wg PN-86/B-06712 oraz wyników badania specjalnego dotyczącego reaktywności alkalicznej w terminach przewidzianych przez Inżyniera.

Na budowie dla każdej partii kruszywa należy wykonać kontrolne badania niepełne obejmujące:

- oznaczenie składu ziarnowego wg PN-78/B-06714/15 (PN-EN 933-1:2000),
- oznaczenie zawartości ziaren nieforemnych wg PN-78/B-06714/16, (PN-EN 933-4:2001),
- oznaczenie zawartości zanieczyszczeń obcych wg PN-78/B-06714/12,
- oznaczenie zawartości grudek gliny wg PN-88/B-06714/48,
- oznaczenie zawartości pyłów mineralnych wg PN-78/B-06714/13.

W przypadku, gdy kontrola wykaże niezgodności cech danego kruszywa z wymaganiami wg PN-86/B-06712 użycie takiego kruszywa może nastąpić po jego uszlachetnieniu (np. przez płukanie lub dodanie odpowiednich frakcji kruszywa) i ponownym sprawdzeniu.

Należy prowadzić bieżącą kontrolę wilgotności kruszywa wg PN-77/B-06714/18 (PN-EN 1925:2001) dla korygowania recepty roboczej betonu.

#### 2.2.1.2.2. Kruszywo drobne.

Dopuszcza się stosowanie kruszywa drobnego spełniającego wymagania norm: PN-79/B-06711, PN-86/B-06712 i PN-S-10040:1999.

Piasek pochodzący z każdej dostawy musi być poddany badaniom niepełnym obejmującym:

- oznaczenie zawartości zanieczyszczeń obcych wg PN-76/B-06714/12,
- oznaczenie zawartości pyłów mineralnych wg PN-78/B-06714/13,
- oznaczenie składu ziarnowego – wg PN-78/B-06714/15 (PN-EN 933-1:2000),
- oznaczenie zawartości grudek gliny – wg PN-88/B-06714/48.

Niezależnie od podanych wyżej wymagań betonu klasy B35 i wyższe wykonywać należy z kruszywa o uziarnieniu ustalonym doświadczalnie, podczas projektowania składu mieszanki betonowej.

Do betonów klasy B30 i B25 należy stosować kruszywo o łącznym uziarnieniu mieszczącym się w granicach podanych w normie PN-S-10040:1999.

Zobowiązuje się dostawcę do przekazywania, dla każdej partii piasku, wyników badań pełnych wg PN-86/B-06712 oraz okresowo wyników badania specjalnego dotyczącego reaktywności alkalicznej.

W celu umożliwienia korekty recepty roboczej mieszanki betonowej należy prowadzić bieżącą kontrolę wilgotności kruszywa wg PN-77/B-06714/18 (PN-EN 1925:2001) i stałości zawartości frakcji 0-2 mm.

#### 2.2.1.3. Woda

Woda do produkcji betonu powinna odpowiadać wymaganiom normy PN-88/B-32250. Zaleca się stosowanie wody wodociągowej pitnej. Stosowanie jej nie wymaga przeprowadzania badań. Należy pobierać ją ze zbiornika pośredniego.

W przypadku poboru wody z innego źródła należy przeprowadzić bieżącą kontrolę zgodnie z wyżej wymienioną normą.

#### 2.2.1.4. Domieszki do betonów

Dopuszcza się stosowanie domieszek spełniających wymagania norm: PN-EN 934-2:2002 i PN-EN 934-6:2002.

Do produkcji mieszanek betonowych wymaga się stosowania domieszek tylko w uzasadnionych przypadkach i pod warunkiem przeprowadzenia kontroli skutków ubocznych, takich jak: zmniejszenie wytrzymałości, zwiększenie nasiąkliwości i skurczu po stwardnieniu betonu. Należy też ocenić wpływ domieszek na zmniejszenie trwałości betonu.

Do produkcji mieszanek betonowych stosuje się domieszki o działaniu upłynniającym, napowietrzającym, przyspieszającym wiązanie lub opóźniającym wiązanie.

Domieszki do betonów mostowych muszą posiadać Aprobatę Techniczną wydaną przez IBDiM do ich stosowania w budownictwie obiektów mostowych (inżynieryjnych). Domieszki posiadające tylko Aprobatę ITB mogą być stosowane jedynie za zgodą Inżyniera.

#### 2.2.2. Mieszanka betonowa

Do wykonywania konstrukcji betonowych i żelbetowych można stosować mieszankę betonową wykonywaną samodzielnie przez Wykonawcę lub mieszankę betonową wykonywaną w Wytwórni (tzw. „beton towarowy”).

Składniki mieszanki betonowej jak i sama mieszanka muszą być zgodne z wymaganiami niniejszej SST i dokumentacji projektowej.

Mieszanka betonowa powinna odpowiadać wymaganiom norm: PN-S-10040:1999, PN-881-06250 lub PN-ENV 206-1 oraz warunków technicznych D2.

Produkcja mieszanki betonowej powinna się odbywać na podstawie receptury laboratoryjnej opracowanej przez Wykonawcę lub na jego zlecenie i zatwierdzonej przez Inżyniera. Wykonawca musi posiadać własne laboratorium lub też, za zgodą Inżyniera, zleci nadzór laboratoryjny niezależnemu laboratorium.

#### 2.2.3. Stal zbrojeniowa

Stal do zbrojenia betonu powinna spełniać wymagania norm: PN-S-10040:1999, PN-91/S-10042 oraz warunków technicznych D2, a ponadto norm: PN-ISO 6935-1:1998, PN-ISO 6935-1/Ak:1998, PN-ISO 6935-2:1998, PN-ISO 6935-2/Ak:1998, PN-89/H-84023.06, PN-82/H-93215.

##### Odbiór stali zbrojeniowej na budowie

Odbiór stali na budowie powinien być dokonany na podstawie atestu hutniczego dołączonego przez wytwórcę stali. Treść atestu powinna być zgodna z postanowieniami powyżej przytoczonych norm.

Cechowanie wiązek i kręgów powinno być zgodne z postanowieniami powyżej przytoczonych norm.

Stal zbrojeniowa powinna być magazynowana pod zadaszeniem w przegrodach lub stojakach, z podziałem wg wymiarów i gatunków. Należy dążyć, by stal była magazynowana w miejscu nie narażonym na nadmierne zawilgocenie lub zanieczyszczenie.

Do montażu prętów zbrojenia należy używać wyżarzonego drutu stalowego, tzw. wiązałkowego, o średnicy nie mniejszej niż 1,0 mm.

Przy średnicach prętów większych niż 12 mm stosować drut wiązałkowy o średnicy 1,5 mm.

#### 2.2.4. Materiały spawalnicze

Do spawania należy używać elektrody odpowiednie do gatunku stali z której wykonane jest zbrojenie oraz odpowiadające wymaganiom normy PN-91/M-69430.

#### 2.2.5. Podkładki dystansowe

Dopuszcza się stosowanie stabilizatorów i podkładek dystansowych z betonu lub zaprawy oraz z tworzyw sztucznych.

Podkładki dystansowe muszą być mocowane do prętów. Nie dopuszcza się stosowania podkładek dystansowych z drewna, cegły lub prętów stalowych.

#### 2.2.6. Deskowania

Do wykonywania deskowań należy stosować materiały zgodne z wymaganiami normy PN-S-10040:1999, a ponadto:

- drewno powinno odpowiadać wymaganiom norm: PN-92/D-95017, PN-91/D-95018, PN-75/D-96000, PN-72/D-96002, PN-63/B-06251,
- sklejka powinna odpowiadać wymaganiom norm: PN-EN 313-1:2001, PN-EN 313-2:2001 oraz PN-EN 636-3:2001,
- gwoździe budowlane powinny odpowiadać wymaganiom normy PN-84/M-81000,

- deskowania uniwersalne powinny być w dobrym stanie technicznym,
  - do smarowania elementów deskowań stykających się z betonem należy stosować środki antyadhezyjne parafinowe, przeznaczone do tego typu zastosowań.
- Materiały stosowane na deskowania nie mogą deformować się pod wpływem warunków atmosferycznych, ani na skutek zetknięcia się z mieszanką betonową.

### **2.2.7. Rusztowania**

Do wykonania rusztowań należy stosować materiały zgodnie z SST dotyczącą wykonania rusztowań.

## **3. Sprzęt**

Roboty związane z wykonaniem konstrukcji betonowych i żelbetowych mogą być wykonywane ręcznie lub mechanicznie przy użyciu dowolnego sprzętu przeznaczonego do wykonywania zamierzonych robót.

Wykonawca powinien dysponować m.in.:

- 1) do przygotowania mieszanki betonowej:
  - betoniarkami o wymuszonym działaniu,
  - dozownikami wagowymi o odpowiedniej dokładności z aktualnym świadectwem legalizacji,
  - odpowiednio przeszkoloną obsługą.
- 2) do wykonania deskowań:
  - sprzętem ciesielskim,
  - samochodem skrzyniowym,
  - żurawiem o udźwigu dostosowanym do ciężaru elementów deskowań.
- 3) do przygotowania zbrojenia:
  - giętarkami,
  - nożycami,
  - prostownikami i innym sprzętem stanowiącym wyposażenie zbrojarni.
- 4) do układania mieszanki betonowej:
  - pojemnikami do betonu,
  - pompami do betonu,
  - wibratorami wglębnymi o odpowiedniej średnicy,
  - wibratorami przyczepnymi,
  - łatami wibracyjnymi,
  - zacieraczkami do betonu.
- 5) do obróbki i pielęgnacji betonu:
  - szlifierkami do betonu.

Sprzęt wykorzystywany przez Wykonawcę powinien być sprawny technicznie i spełniać wymagania techniczne w zakresie BHP.

Ogólne wymagania dotyczące sprzętu podano w SST Część G „Wymagania ogólne”.

## **4. Transport**

Środki transportu wykorzystywane przez Wykonawcę powinny być sprawne technicznie i spełniać wymagania techniczne w zakresie BHP oraz przepisów o ruchu drogowym.

## **1.5 Wykonanie robót**

### **5.1. Wymagania ogólne**

Ogólne wymagania dotyczące wykonania robót podano w SST Część G „Wymagania ogólne”.

Wykonanie robót powinno być zgodne normami PN-S-10040:1999, PN-S-10042:1991, PN-88/B 06250 lub PN-ENV 206-1, PN-63/B-06251 oraz warunkami technicznymi D2.



Wykonawca przedstawi Inżynierowi do akceptacji „Projekt organizacji robót” uwzględniający wszystkie warunki, w jakich będą wykonywane roboty związane z wykonaniem konstrukcji betonowych i żelbetowych, uwzględniając planowany termin rozebrania deskowania i rusztowań, jak również plan przeprowadzania badań.

## **5.2. Zakres wykonania robót**

Roboty związane z wykonaniem elementów konstrukcyjnych należy prowadzić zgodnie z opracowaną przez Wykonawcę i zaakceptowaną przez Inżyniera „Dokumentacją technologiczną”.

Betonowanie można rozpocząć po uzyskaniu zezwolenia Inżyniera, potwierdzonego wpisem do Dziennika Budowy.

### **5.2.1. Wykonanie deskowań**

Deskowania elementów licowych powinny być wykonywane z elementów deskowań uniwersalnych umożliwiających uzyskanie estetycznej faktury zewnętrznej. Deskowania powinny spełniać warunki podane w normie PN-S-10040:1999.

Elementy dodatkowe można wykonać z drewna w postaci tarcicy lub sklejk. Materiały stosowane na deskowania nie mogą deformować się pod wpływem warunków atmosferycznych, ani na skutek zetknięcia się z masą betonową.

Elementy ulegające zakryciu można deskować przy użyciu tarcicy. Deskowania z tarcicy należy wykonać z desek drzew iglastych klasy nie niższej niż K33. Deski grubości nie mniejszej niż 18 mm i szerokości nie większej niż 18 cm, powinny być jednostronne strugane i przygotowane do zestawienia na pióro i wpust. W przypadku stosowania desek bez wpustu i pióra należy szczeliny między deskami uszczelnić taśmami z blachy metalowej lub z tworzyw sztucznych albo masami uszczelniającymi z tworzyw sztucznych. Należy zwrócić szczególną uwagę na uszczelnienie styków ścian z dnem deskowania.

Szczególną uwagę przy wykonywaniu deskowań należy zwrócić na elementy tworzące fakturę ścian licowych i zapewniające niezmienność przekroju poprzecznego elementów konstrukcji.

Zaleca się stosowanie fazowania krawędzi elementu betonowego listwami o wymiarach od 2-4 cm na stykach dwóch prostokątnych do siebie ścian, szczególnie w stykach wklęsłych. Można takie fazowania wykonywać również wtedy, gdy nie przewidziano ich w projekcie. W takim przypadku należy przeprowadzić, w razie potrzeby, korektę rozmieszczenia zbrojenia. Zmianę rozmieszczenia zbrojenia powinien zatwierdzić Inżynier.

Przy podparciu deskowania rusztowaniem należy unikać punktowego przekazywania sił. Po zmontowaniu deskowania powierzchnię styku z betonem pokrywać trzeba środkami o działaniu antyadhezyjnym. Środki te nie mogą powodować plam ani zmian w odcieniach powierzchni betonu.

Przed przystąpieniem do betonowania należy usunąć z powierzchni deskowania wszelkie zanieczyszczenia (wióry, wodę, lód, liście, elektrody, gwoździe, drut wiązałkowy itp.).

Dopuszczalne odchylenia od wymiarów nominalnych przewidzianych projektem należy przyjmować zgodnie z odpowiednimi normami.

### **5.2.2. Rusztowania**

Rusztowania należy wykonywać zgodnie z SST dotyczącą wykonania rusztowań.

### **5.2.3. Przygotowanie zbrojenia**

Pręty i walcówki przed ich użyciem do zbrojenia konstrukcji należy oczyścić z zendry, luźnych płatków rdzy, kurzu i błota. Pręty zbrojenia zanieczyszczone tłuszczem (smary, oliwa) lub farbą olejną należy opalać np. lampami lutowniczymi, aż do całkowitego usunięcia zanieczyszczeń.

Czyszczenie prętów powinno być dokonywane metodami niepowodującymi zmian we właściwościach technicznych stali ani późniejszej korozji.

Stal pokrytą rdzą oczyszcza się szczotkami ręcznie lub mechanicznie. Po oczyszczeniu należy sprawdzić wymiary przekroju poprzecznego prętów. Stal tylko zabłoconą można zmywać strumieniem wody. Pręty oblodzone odmraża się strumieniem ciepłej wody. Stal narażoną na choćby chwilowe działanie słonej wody należy zmyć wodą słodką.

Dopuszczalna wielkość miejscowego wykrzywienia prętów nie powinna przekraczać 4 mm, w przypadku większych odchyłek stal zbrojeniową należy prostować.

Pręty uciną się z dokładnością do 1 cm. Cięcie przeprowadza się przy pomocy mechanicznych noży. Dopuszcza się również cięcie palnikiem acetylenowym.

Haki, odgięcia i rozmieszczenie zbrojenia należy wykonywać wg dokumentacji projektowej, z równoczesnym zachowaniem postanowień normy PN-91/S-10042.

Gięcie prętów należy wykonać zgodnie z dokumentacją projektową i normą PN-91/S-10042.

Należy zwrócić uwagę przy odbiorze haków i odgięć na ich stronę zewnętrzną. Niedopuszczalne są tam pęknięcia powstałe podczas wyginania.

#### **5.2.4. Montaż zbrojenia**

Zbrojenie należy układać po sprawdzeniu i odbiorze deskowań.

Nie należy podwieszać i mocować do zbrojenia deskowań, pomostów transportowych, urządzeń wytwórczych i montażowych.

Montaż zbrojenia z pojedynczych prętów powinien być dokonywany bezpośrednio w deskowaniu. Montaż zbrojenia bezpośrednio w deskowaniu zaleca się wykonywać przed ustawieniem szalowania bocznego. Montaż zbrojenia fundamentów wykonać na podbetonie.

Dla zachowania właściwej otuliny należy układać w deskowaniu zbrojenie podierać podkładkami betonowymi lub z tworzyw sztucznych o grubości równej grubości otulenia. Stosowanie innych sposobów zapewnienia otuliny, a szczególnie podkładek z prętów stalowych, jest niedopuszczalne. Na wysokości ścian licowych wykonuje się konieczne otulenie za pomocą podkładek plastikowych pierścieniowych.

Rodzaj podkładek dystansowych podlega akceptacji przez Inżyniera.

Szkielety zbrojenia powinny być, o ile to możliwe, prefabrykowane na zewnątrz. W szkieletach tych węzły na przecięciach prętów powinny być połączone przez spawanie, zgrzewanie lub wiązanie na podwójny krzyż wyżarzonym drutem wiązałkowym:

- przy średnicy prętów do 12 mm – o średnicy nie mniejszej niż 1,0 mm,
- przy średnicy prętów powyżej 12 mm – o średnicy nie mniejszej niż 1,5 mm.

Układ zbrojenia konstrukcji musi umożliwić jego dokładne otoczenie przez jednorodny beton. Po ułożeniu zbrojenia w deskowaniu, rozmieszczenie prętów względem siebie i względem deskowania nie może ulec zmianie.

Rozstaw zbrojenia, średnice i otuliny powinny być zgodne z dokumentacją projektową i normą PN-91/S-10042.

Układanie zbrojenia bezpośrednio na deskowaniu i podnoszenie na odpowiednią wysokość w trakcie betonowania jest nie dopuszczalne.

Łączenie prętów należy wykonywać zgodnie z PN-91/S-10042. Do zgrzewania i spawania prętów mogą być dopuszczeni tylko spawacze mający odpowiednie uprawnienia. Skrzyżowania prętów należy wiązać miękkim drutem lub spawać w ilości min 30% skrzyżowań. Minimalna odległość od krzywizny pręta do miejsca gdzie można na nim położyć spoinę wynosi 10 d.

#### **5.2.5. Wbudowanie mieszanki betonowej**

##### **5.2.5.1. Podawanie i układanie mieszanki betonowej**

Roboty związane z podawaniem i układaniem mieszanki betonowej powinny być wykonywane zgodnie z wymaganiami normy PN-S-10040:1999.

Przed przystąpieniem do układania betonu należy sprawdzić: położenie zbrojenia, zgodność rzędnych z projektem, czystość deskowania oraz obecność wkładek dystansowych zapewniających wymaganą wielkość otuliny.

#### **5.2.5.2. Zagęszczenie betonu:**

Roboty związane z zagęszczaniem betonu powinny być wykonywane zgodnie z wymaganiami normy PN-S-10040:1999.

#### **5.2.5.3. Przerwy w betonowaniu**

Przerwy w betonowaniu należy sytuować w miejscach uprzednio przewidzianych w dokumentacji projektowej lub w dokumentacji technologicznej uzgodnionej z Projektantem.

Ukształtowanie powierzchni betonu w przerwie roboczej powinno być uzgodnione z Projektantem, a w prostszych przypadkach można się kierować zasadą, że powinna ona być prostopadła do kierunku naprężeń głównych.

Powierzchnia betonu w miejscu przerwania betonowania powinna być starannie przygotowana do połączenia betonu stwardniałego ze świeżym przez:

- usunięcie z powierzchni betonu stwardniałego, luźnych okruchów betonu oraz warstwy pozostałego szkliva cementowego,
- obfite zwilżenie wodą i narzucenie kilkumilimetrowej warstwy zaprawy cementowej o stosunku zbliżonym do zaprawy w betonie wykonywanym albo też narzucenie cienkiej warstwy zaczynu cementowego.

Powyższe zabiegi należy wykonać bezpośrednio przed rozpoczęciem betonowania.

W przypadku przerwy w układaniu betonu zagęszczonego przez wibrowanie, wznowienie betonowania nie powinno się odbyć później niż w ciągu 3 godzin lub po całkowitym stwardnieniu betonu.

Jeżeli temperatura powietrza jest wyższa niż 20°C to czas trwania przerwy nie powinien przekraczać 2 godzin. Po wznowieniu betonowania należy unikać dotykania wibratorem deskowania, zbrojenia i poprzednio ułożonego betonu.

#### **5.2.5.4. Wymagania przy pracy w nocy**

W przypadku, gdy betonowanie konstrukcji wykonywane jest także w nocy, konieczne jest wcześniejsze przygotowanie odpowiedniego oświetlenia zapewniającego prawidłowe wykonawstwo robót i dostateczne warunki bezpieczeństwa pracy.

#### **5.2.6. Warunki atmosferyczne przy układaniu mieszanki betonowej i wiązaniu betonu**

##### **5.2.6.1. Temperatura otoczenia.**

Betonowanie należy wykonywać wyłącznie w temperaturach nie niższych niż +5°C, zachowując warunki umożliwiające uzyskanie przez beton wytrzymałości co najmniej 15 MPa przed pierwszym zamarznięciem.

W wyjątkowych przypadkach dopuszcza się betonowanie w temperaturze do –5°C, jednak wymaga to zgody Inżyniera, potwierdzonej wpisem do Dziennika Budowy. Jednocześnie należy zapewnić mieszankę betonową o temperaturze +20°C w chwili układania i zabezpieczenie uformowanego elementu przed utratą ciepła w czasie co najmniej 7 dni lub uzyskania przez beton wytrzymałości co najmniej 15 MPa.

##### **5.2.6.2. Zabezpieczenie podczas opadów**

Przed przystąpieniem do betonowania należy przygotować sposób postępowania na wypadek wystąpienia ulewnego deszczu. Konieczne jest przygotowanie odpowiedniej ilości osłon wodoszczelnych dla zabezpieczenia odkrytych powierzchni świeżego betonu.

##### **5.2.6.3. Zabezpieczenie betonu przy niskich temperaturach otoczenia.**

Przy niskich temperaturach otoczenia ułożony beton powinien być chroniony przed zamarznięciem przez okres pozwalający na uzyskanie wytrzymałości co najmniej 15

MPa.

Uzyskanie wytrzymałości 15 MPa powinno być zbadane na próbkach przechowywanych w takich samych warunkach jak zabetonowana konstrukcja.

Przy przewidywaniu spadku temperatury poniżej 0°C w okresie twardnienia betonu należy wcześniej podjąć działania organizacyjne pozwalające na odpowiednie osłonięcie i podgrzanie zabetonowanej konstrukcji.

#### **5.2.7. Pielęgnacja betonu**

Roboty związane z pielęgnacją betonu powinny być wykonywane zgodnie z wymaganiami normy PN-S-10040:1999.

Woda stosowana do polewania betonu powinna spełniać wymagania normy PN-88/B-32250.

W czasie dojrzewania betonu elementy powinny być chronione przed uderzeniami i drganiami.

Rozformowanie konstrukcji może nastąpić po osiągnięciu przez beton wytrzymałości rozformowania dla konstrukcji monolitycznych (zgodnie z normą PN-63/B-06251) lub wytrzymałości manipulacyjnej dla prefabrykatów.

## **2. Kontrola jakości**

### **6.1. Wymagania ogólne**

Kontrola jakości wykonania konstrukcji betonowych i żelbetowych polega na sprawdzeniu zgodności z dokumentacją projektową oraz wymaganiami podanymi w normie PN-S-10040:1999 oraz niniejszej SST.

Ocena poszczególnych etapów robót potwierdzana jest wpisem do Dziennika Budowy.

### **7. Obmiar robót**

Ogólne wymagania dotyczące obmiaru robót podano w SST Część G „Wymagania ogólne”.

Jednostką obmiarową jest m<sup>3</sup> (metr sześcienny) wykonanych konstrukcji betonowych i żelbetowych zgodnie z dokumentacją projektową i obmiarem w terenie.

### **8. Odbiór robót**

Ogólne wymagania dotyczące odbioru robót podano w SST Część G „Wymagania ogólne”.

Konstrukcje betonowe i żelbetowe uznaje się za wykonane zgodnie z dokumentacją projektową, niniejszą SST i wymaganiami Inżyniera, jeżeli wszystkie pomiary i badania z zachowaniem tolerancji podanych w dokumentacji projektowej, przywołanych normach lub w punktach 2, 5 i 6 niniejszej SST dały wyniki pozytywne.

### **9. Podstawa płatności**

Ogólne wymagania dotyczące podstawy płatności podano w SST Część G „Wymagania ogólne”.

Podstawę płatności stanowi cena wykonania 1 m<sup>3</sup> konstrukcji betonowej lub żelbetowej, zgodnie z dokumentacją projektową, obmiarem w terenie i oceną jakości wykonania robót na podstawie wyników pomiarów i badań laboratoryjnych.

Cena jednostkowa obejmuje:

- dostarczenie i składowanie niezbędnych czynników produkcji,
- prace pomiarowe i przygotowawcze,
- oczyszczenie podłoża,
- wykonanie deskowania z rusztowaniem,
- pokrycie deskowań środkiem antyadhezyjnym,

- oczyszczenie i wyprostowanie zbrojenia,
- przycięcie, wygięcie i łączenie zbrojenia,
- montaż zbrojenia w deskowaniu wraz z jego stabilizacją i zapewnieniem odpowiednich otulin,
- oczyszczenie deskowań bezpośrednio przed ułożeniem mieszanki betonowej,
- przygotowanie mieszanki betonowej,
- ułożenie mieszanki betonowej, z wykonaniem projektowanych otworów, zabetonowaniem zakotwień i marek, zagęszczeniem i wyrównaniem powierzchni,
- pielęgnację betonu,
- rozbiórkę deskowania i rusztowań,
- usunięcie niedoskonałości powierzchni,
- oczyszczenie terenu robót z odpadów i usunięcie ich poza teren robót,
- wykonanie i dokumentację niezbędnych badań laboratoryjnych i pomiarów wymaganych Specyfikacją lub zleconych przez Inżyniera.

Cena zawiera również zapas na odpady i ubytki materiałowe.

## 10. Przepisy związane

### 10.1. Normy:

- |                      |  |
|----------------------|--|
| 1. PN-S-10040:1999   | Obiekty mostowe. Konstrukcje betonowe, żelbetowe i sprężone. Wymagania i badania.                    |
| 2. PN-88/B-06250     | Beton zwykły.  |
| 3. PN-ENV 206-1:2002 | Beton. Część 1: Wymagania, właściwości, produkcja i zgodność.  |
| 4. PN-EN 197-1:2002  | Cement. Część 1: Skład, wymagania i kryteria zgodności dotyczące cementów powszechnego użytku.       |
| 5. PN-EN 197-2:2002  | Cement. Część 2: Ocena zgodności.  |
| 6. PN-EN 196-3:1996  | Metody badania cementu. Oznaczenie czasu wiązania i stałości objętości.                              |
| 7. PN-86/B-06712     | Kruszywa mineralne do betonu.  |
| 8. PN-79/B-06711     | Kruszywa mineralne. Piaski do zapraw budowlanych.  |
| 9. PN-B-11112:1996   | Kruszywa mineralne. Kruszywa łamane do nawierzchni drogowych.  |
| 10. PN-91/B-06714/34 | Kruszywa mineralne. Badania. Oznaczenie reaktywności alkaicznej.                                     |
| 11. PN-78/B-06714/15 | Kruszywa mineralne. Badania. Oznaczenie składu ziarnowego.   |
| 12. PN-EN 933-1:2000 | Badania geometrycznych właściwości kruszyw. Część 1: Oznaczenie składu ziarnowego. Metoda przesiewu. |
| 13. PN-78/B-06714/16 | Kruszywa mineralne. Badania. Oznaczenie kształtu ziarn.  |
| 14. PN-EN 933-4:2001 | Badania geometrycznych właściwości kruszyw. Część 4: Oznaczenie kształtu ziarn.                      |
| 15. PN-78/B-06714/12 | Kruszywa mineralne. Badania. Oznaczenie zawartości zanieczyszczeń obcych.                            |
| 16. PN-88/B-06714/48 | Kruszywa mineralne. Badania. Oznaczenie zawartości zanieczyszczeń w postaci gliny.                   |
| 17. PN-78/B-06714/13 | Kruszywa mineralne. Badania. Oznaczenie zawartości pyłów mineralnych.                                |
| 18. PN-77/B-06714/18 | Kruszywa mineralne. Badania. Oznaczenie nasiąkliwości.   |
| 19. PN-EN 1925:2001  | Metody badań kamienia naturalnego. Oznaczenie  |



- |                           |  |
|---------------------------|--|
|                           | współczynnika nasiąkliwości kapilarnej.  |
| 20. PN-88/B-32250         | Materiały budowlane. Woda do betonów i zapraw.   |
| 21. PN-EN 934-2:2002      | Domieszki do betonu, zapraw i zaczynu. Część 2: Domieszki do betonu. Definicje, wymagania, zgodność, znakowanie i etykietowanie. |
| 22. PN-EN 934-6:2002      | Domieszki do betonu, zapraw i zaczynu. Część 6: Pobieranie próbek, kontrola zgodności i ocena zgodności.                         |
| 23. PN-91/S-10042         | Obiekty mostowe. Konstrukcje betonowe, żelbetowe i sprężone. Projektowanie.  |
| 24. PN-ISO 6935-1:1998    | Stal do zbrojenia betonu. Pręty gładkie.   |
| 25. PN-ISO 6935-1/Ak:1998 | Stal do zbrojenia betonu. Pręty gładkie. Dodatkowe wymagania stosowane w kraju.  |
| 26. PN-ISO 6935-2:1995    | Stal do zbrojenia betonu. Pręty żebrowane.   |
| 27. PN-ISO 6935-2/Ak:1998 | Stal do zbrojenia betonu. Pręty żebrowane. Dodatkowe wymagania stosowane w kraju.  |
| 28. PN-89/H-84023.06      | Stal określonego zastosowania. Stal do zbrojenia betonu.   |
| 29. PN-82/H-93215         | Walcówka i pręty stalowe do zbrojenia betonu.  |
| 30. PN-91/M-69430         | Spawalnictwo. Elektrody stalowe otulone do spawania i napawania. Ogólne wymagania i badania.                                     |
| 31. PN-92/D-95017         | Surowiec drzewny. Drewno wielkowymiarowe iglaste. Wspólne wymagania i badania.   |
| 32. PN-91/D-95018         | Surowiec drzewny. Drewno średniowymiarowe. Wspólne wymagania i badania.  |
| 33. PN-75/D-96000         | Tarcica iglasta ogólnego przeznaczenia.  |
| 34. PN-72/D-90002         | Tarcica liściasta ogólnego przeznaczenia.  |
| 35. PN-63/B-06251         | Roboty betonowe i żelbetowe. Wymagania techniczne.   |
| 36. PN-EN 313-1:2001      | Sklejka. Klasyfikacja i terminologia. Część 1: Klasyfikacja.   |
| 37. PN-EN 313-2:2001      | Sklejka. Klasyfikacja i terminologia. Część 1: Terminologia.   |
| 38. PN-EN 636-3:2001      | Sklejka. Wymagania techniczne. Część 3: wymagania dla sklejki użytkowanej w warunkach zewnętrznych.                              |
| 39. PN-84/M-81000         | Gwoździe. Ogólne wymagania i badania.  |
| 40. PN-93/S-10080         | Obiekty mostowe. Konstrukcje drewniane.  |

**Uwaga:** Cytowane w kolejnych przykładach normy, dokumenty i przepisy były aktualne w czasie opracowywania poszczególnych specyfikacji. Część z nich uległa dezaktualizacji i przytaczanie wymaga sprawdzenia.