

PROJEKT BUDOWLANY

ZADANIE : Przebudowa drogi powiatowej nr 2574C Kruszwica -
Dobre na odcinku od km 16+467 do km 17+465

LOKALIZACJA: Gmina Dobre
Dz. nr 129/2 obręb Koszczały
Dz. nr 278/4 obręb Bronisław

INWESTOR: Zarząd Dróg Powiatowych
ul. Kościuszki 20/22
88-200 Radziejów

Projektant:

mgr inż. Aleksander Felchner
upr. bud. nr KUP/0113/POOD/14
do projektowania bez ograniczeń w
specjalności inżynierskiej: drogowej

27.07.2020 r.

Opracowanie zawiera:

1. Oświadczenie
2. Opis techniczny
3. BIOZ
4. Część rysunkowa

**Oświadczenie projektanta
o sporządzeniu projektu budowlanego zgodnie z obowiązującymi przepisami oraz
zasadami wiedzy technicznej**

Ja niżej podpisany:

Aleksander Felchner

Uprawnienia do projektowania w specjalności inżynierskiej: drogowej
nr KUP/0113/POOD/14

Oświadczam , że projekt budowlany

Przebudowa drogi powiatowej nr 2574C Kruszwica - Dobre na odcinku od km 16+467 do km 17+465 (dz. nr 129/2 obręb Koszczały, dz. nr 278/4 obręb Bronisław)

opracowany na rzecz Inwestora

*Zarząd Dróg Powiatowych
ul. Kościuszki 20/22
88-200 Radziejów*

został opracowany zgodnie z obowiązującym prawem oraz zasadami wiedzy technicznej.

Data złożenia oświadczenia
27.07.2020 r.

Czytelny podpis składającego oświadczenie

OPIS TECHNICZNY

Do projektu przebudowy drogi powiatowej nr 2574C Kruszwica - Dobre na odcinku od km 16+467 do km 17+465 znajdującej się na działkach oznaczonych numerami geodezyjnymi: 129/2 obręb Koszczały oraz 278/4 obręb Bronisław - gmina Dobre.

I. Podstawa opracowania:

1. Zlecenie Inwestora.
2. Rozporządzenie Ministra Transportu i Gospodarki Morskiej z dnia 2 marca 1999 roku w sprawie warunków technicznych, jakim powinny odpowiadać drogi publiczne i ich usytuowanie (t. j. Dz. U. z dnia 29 stycznia 2016r. Poz. 124).
3. Ustawa z dnia 20 czerwca 1997 r. Prawo o ruchu drogowym (Dz. U. nr 98, poz. 602 z dnia 19 sierpnia 1997 r.) z późniejszymi zmianami.
4. Rozporządzenie Ministra Infrastruktury oraz Spraw Wewnętrznych i Administracji z dnia 31 lipca 2002r, w sprawie znaków i sygnałów drogowych (Dz. U. nr 170 z 2002r. poz.1393 z późniejszymi zmianami).
5. Mapa sytuacyjno-wysokościowa w skali 1:1000
6. Uzupełniające pomiary sytuacyjno-wysokościowe

II. Lokalizacja zadania.

Projekt zakłada zagospodarowanie działek oznaczonych numerami geodezyjnymi: 129/2 obręb Koszczały oraz 278/4 obręb Bronisław - gmina Dobre polegające na przebudowie drogi powiatowej nr 2574C Kruszwica - Dobre na odcinku od km 16+467 do km 17+465.

Projekt obejmuje przebudowę drogi powiatowej nr 2574C Kruszwica - Dobre na odcinku od km 16+467 do km 17+465. Początek opracowania zlokalizowany jest w km 16+467, koniec w km 17+465. Projektowany odcinek znajduje się poza obszarem zabudowanym. Istniejąca droga posiada nawierzchnię bitumiczną szerokości 6,0 m z licznymi spękaniami. W sąsiedztwie przebudowywanej drogi występują tereny rolnicze. Po lewej stronie zlokalizowana jest ścieżka rowerowa ze zjazdami o nawierzchni bitumicznej oraz rów przydrożny nieobjęte zakresem opracowania. Obecna szerokość przebudowywanej drogi wynosi średnio 5,3 m.

III. Uzasadnienie zadania.

Początek i koniec opracowania projektu się dowiązać do istniejącej nawierzchni bitumicznej. Istniejące zjazdy gruntowe należy dowiązać do nowej podniesionej niwelety jezdni. Planowana przebudowa drogi powiatowej, polegająca na wykonaniu na istniejącej nawierzchni bitumicznej warstwy wyrównawczej oraz warstwy ścieralnej przy dodatkowym poszerzeniu jezdni do 6,0 m, poprawi warunki bezpieczeństwa ruchu drogowego, a przy tym przyczyni się do ograniczenia emisji spalin i hałasu przy odbywającym się ruchu z powodu poprawy jego płynności. Inwestycja nie koliduje z istniejącymi drzewami. Uzbrojenie techniczne występujące w granicach omawianych działek o numerach: 129/2 obręb Koszczały oraz 278/4 obręb Bronisław - gmina Dobre, lub bezpośrednio w ich sąsiedztwie to:

- podziemne i napowietrzne linie energetyczne
- podziemne linie wodociągowe
- podziemne linie teletechniczne

IV. Parametry projektowe

- Droga powiatowa dwupasowa dwukierunkowa - 6,0 m
- Szerokość poboczy drogi powiatowej – lewe adaptowane, prawe 1,0 m
- Długość projektowanego odcinka – 998,0 m

V. Zakres opracowania.

Projektowane elementy polegać będą na przebudowie drogi powiatowej, która mieści się w granicach działek wymienionych powyżej.

Projekt przewiduje przebudowę następujących elementów:

- a) Drogi powiatowej - projektowana konstrukcja: w-wa ścieralna z betonu asfaltowego AC 11 S gr. 4 cm ułożona na w-wie wyrównawczej z betonu asfaltowego AC 11 W gr. 5 cm. Dodatkowo projektuje się ułożenie geosiatki między ww. warstwami.

Droga podlega poszerzeniu do szerokości 6,0 m. Na poszerzeniu o średniej szerokości 0,7 m, poza ww. warstwami, projektuje się podbudowę zasadniczą z betonu asfaltowego AC 22 P gr. 7 cm ułożoną na podbudowie pomocniczej z kruszywa łamanego stabilizowanego mechanicznie (0/31,5 mm) gr. 20 cm i warstwie stabilizacji gruntu cementem $R_m = 2,5$ MPa gr. 15 cm. Na połączeniu nawierzchni ist. z warstwą podbudowy zasadniczej zakłada się ułożenie geosiatki szerokości 1,0 m.

- b) Pobocza - przewiduje się umocnienie istniejącego pobocza prawego na szerokości 0,75 m destruktem gr. 10 cm. Podczas umacniania istniejących poboczy należy nadać

im spadek poprzeczny 8% w kierunku rowu w celu sprawnego spływu wody. Na dalszym odcinku, tj. 0,25 m, istniejące pobocze gruntowe wyprofilować dostosowując wysokościowo do umocnienia destruktem.

- c) Zjazdy – prawostronne należy dowiązać wysokościowo do nowej niwelety drogi na odcinku 1,0 m od krawędzi jezdni odpowiadającemu szer. pobocza (na 0,75 m nawierzchnia z destruktu i na 0,25 m nawierzchnia gruntowa). Lewostronne dowiązać w zależności od potrzeb.
- d) Odwodnienie - przewiduje się zaadaptowanie odwodnienia powierzchniowego, które jest odprowadzone do istniejących rowów. Rowy należy oczyścić z namułu wraz z wyprofilowaniem skarp i dna.
- e) Roboty ziemne – zakłada się wykonanie robót ziemnych związanych z poboczami mechanicznie oraz ręcznie. Po wykonaniu robót ziemnych – przy użyciu sprzętu mechanicznego (w części ręcznej) i splantowaniu podłoża należy przystąpić do jego zagęszczenia.

W rejonie czynnych sieci uzbrojenia podziemnego obowiązuje bezwzględny zakaz używania sprzętu mechanicznego. Roboty należy prowadzić z należytą ostrożnością szczególnie w rejonie czynnych sieci uzbrojenia podziemnego; przestrzegać zaleceń służb odpowiedzialnych za poszczególne media, roboty prowadzić pod ich nadzorem (wodociągi, przyłącza elektroenergetyczne, telekomunikacyjne i gazowe).

VI. Zestawienie powierzchni zabudowy.

- wg przedmiaru robót

VII. Uwagi końcowe.

Wykonawstwo robót należy powierzyć specjalistycznej firmie budownictwa drogowego, a kierowanie nim osobie posiadającej stosowne uprawnienia budowlane.

Do wykonawstwa robót należy stosować wyroby budowlane dopuszczone do obrotu i powszechnego lub jednostkowego stosowania w budownictwie, tj.:

- a/. wyroby budowlane właściwie oznaczone, dla których
 - ▶ wydano Certyfikat na znak bezpieczeństwa
 - ▶ dokonano oceny zgodności lub deklarację zgodności z obowiązującymi normami lub aprobatą techniczną w odniesieniu do wyrobów nie objętych certyfikacją na znak bezpieczeństwa

b/. wyroby budowlane umieszczone w wykazie wyrobów nie mających istotnego wpływu na spełnienie wymagań podstawowych oraz wyrobów wytwarzanych i stosowanych według tradycyjnie uznanych zasad sztuki budowlanej.

Wszystkie roboty budowlane powinny być wykonane zgodnie z zasadami sztuki budowlanej oraz obowiązującymi normami i przepisami.

Strefę robót należy oznakować zgodnie z obowiązującymi przepisami.

Projektant:

Aleksander Felchner

INFORMACJA

BEZPIECZEŃSTWA I OCHRONY ZDROWIA

CZEŚĆ OPISOWA

1. Zakres robót

Przebudowa ww. drogi powiatowej obejmuje następujące elementy robót:

- roboty przygotowawcze
- roboty ziemne
- roboty nawierzchniowe
- wjazdy.

2. Obiekty istniejące

Na budowanym odcinku znajduje się następująca infrastruktura techniczna:

- podziemne i napowietrzne linie energetyczne
- podziemna linia wodociągowa

Wszystkie w/w urządzenia pozostaną nienaruszone.

3. Zagrożenia

Elementy zagospodarowania terenu przewidziane w projekcie nie stwarzają zagrożenia bezpieczeństwa i zdrowia ludzi.

W trakcie realizacji robót mogą wystąpić zagrożenia dla wykonawców robót:

- praca pod ruchem
- praca sprzętu i transportu technologicznego na budowie.

4. Instruktaż pracowników

Wykonawca wobec pracowników powinien zachować i spełnić warunki Ustawy z dnia 26.06.1974 r **Kodeks Pracy** (Jednolity tekst Dz. U. z 1998r. nr 21, poz. 94 z późniejszymi zmianami).

Pracownicy dopuszczeni do pracy na budowie powinni posiadać szkolenie podstawowe BHP oraz aktualne badania określające zdolność do wykonywania zawodu oraz uprawnienia do kierowania ruchem drogowym w strefie robót.

Wykonawca winien wypełnić warunki Rozporządzenia Ministra Pracy i Polityki Socjalnej z dnia 28 maja 1996r w **sprawie szczegółowych zasad szkolenia w dziedzinie**

bezpieczeństwa i higieny pracy (dz. U. nr 62, poz. 285) oraz rozporządzenia Ministra Pracy i Polityki Socjalnej z dnia 26 września 1997r. w **sprawie ogólnych przepisów bezpieczeństwa i higieny pracy** (Dz. U. nr 129, poz. 844 z późniejszymi zmianami).

Przed przystąpieniem do robót pracownik powinien zostać przeszkolony przez nadzór w zakresie rodzaju robót w oparciu o rozporządzenie branżowe, instrukcje, itp.

5. Środki techniczne

Roboty powinny być realizowane w oparciu o projekt budowlany i wykonawczy z zachowaniem technologii określonej w punkcie 1.

Wejście na budowę jest możliwe po wykonaniu i zatwierdzeniu przez zarządzającego ruchem projektu organizacji ruchu na czas budowy (oddzielne opracowanie).

Codziennie należy sprawdzić stan zabezpieczenia budowy przed działaniem ruchu zewnętrznego, kompletność oznakowania miejsca robót.

W obszarze robót koordynować pracę sprzętu i transportu technologicznego z obsługą pracowników w ich obszarze.

Projektant:

Aleksander Felchner

Obszar oddziaływania (zgodnie z art.3 pkt.20 Ustawy Prawo Budowlane)

Oświadczam, że inwestycja: Przebudowa drogi powiatowej nr 2574C Kruszwica - Dobre na odcinku od km 16+467 do km 17+465 będzie wykonywana na działce: 129/2 obręb Koszczały oraz 278/4 obręb Bronisław - gmina Dobre.

Obszar oddziaływania obiektu - czyli teren wyznaczony w otoczeniu obiektu na podstawie przepisów odrębnych, wprowadzający związane z tym obiektem ograniczenia w zagospodarowaniu terenu.

Obszar oddziaływania projektowanych dróg ograniczać się będzie do istniejącego pasa drogowego. Zmianie nie ulega istniejąca odległość zabudowy.

Obowiązujące akty prawne:	Obiekty i urządzenia tworzące obszar oddziaływania
Ustawa z 21.03.1985 o drogach publicznych (Dz. U. 2013 poz. 260, z późniejszymi zmianami)	Odległości od dróg publicznych
Prawo budowlane (Dz. U. 2003, Nr 80, poz. 718, z późniejszymi zmianami)	Zapewnienie dostępu do drogi publicznej

Data złożenia oświadczenia 27.07.2020 r.

mgr inż. Aleksander Felchner

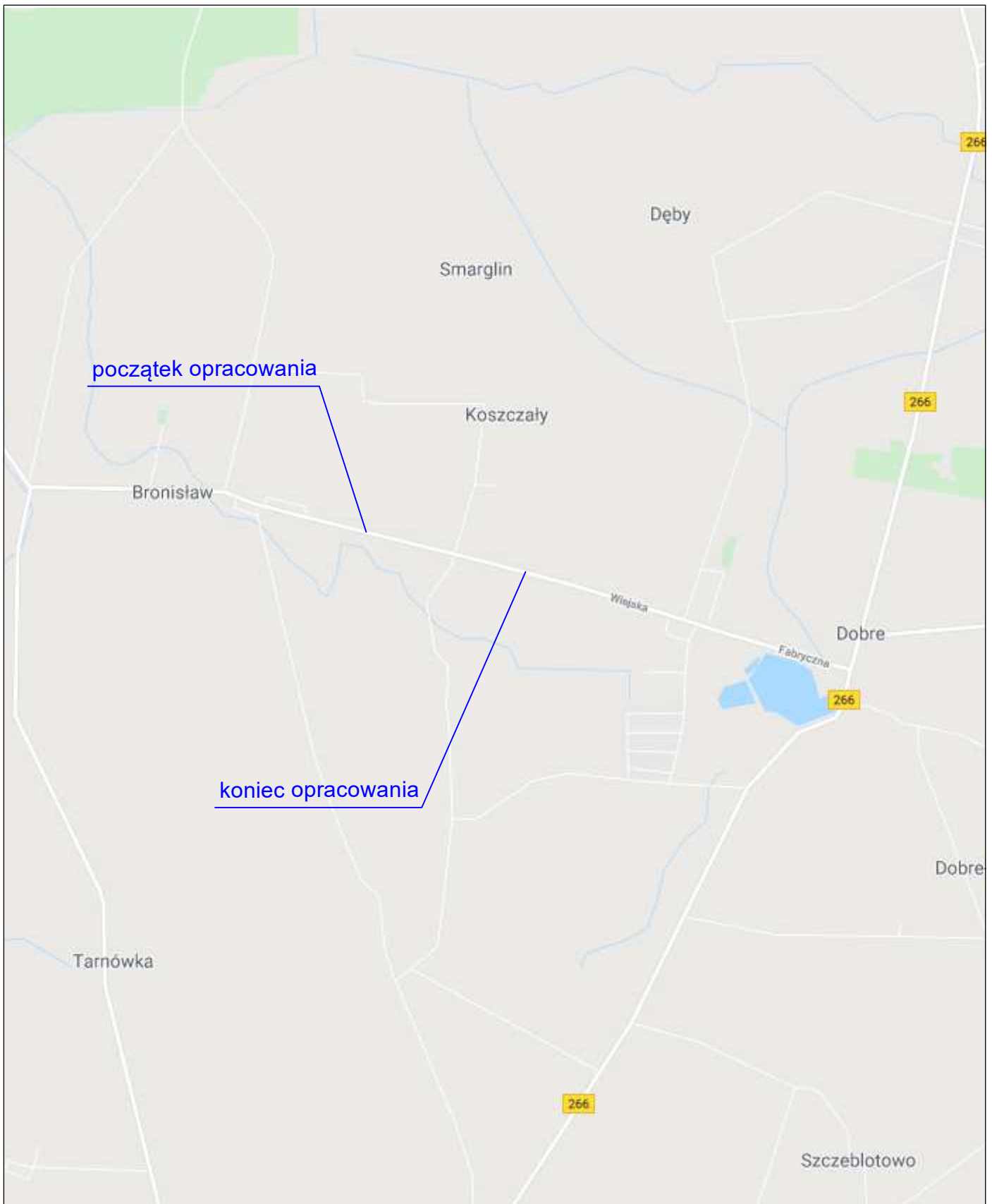

Plan orientacyjny			
Temat	Przebudowa drogi powiatowej nr 2574C Kruszwica - Dobrze na odcinku od km 16+467 do km 17+465		
Inwestor	Zarząd Dróg Powiatowych ul. Kołcuszki 20/22, 88-200 Radziejów		
Projektant	mgr inż. Aleksander Felchner upr. bud. nr ew. KUP/0113/POOD/14 do projektowania bez ograniczeń w specjalności inżynierskiej: drogowej	Podpis	Data 27.07.2020
		Nr rys.	
Skala	1:25000		

STAROSTWO POWIATOWE
w Radziejowie
Powiatowy Ośrodek Dokumentacji
Geodezyjnej i Kartograficznej
ul. Kościuszki 20/22, 88-200 Radziejów
tel./fax 54 285-38-75

Nr rej. *66/11/66/2/1488/2020*

MAPA

Skala 1:1000

Obszar, wies, miasto *Brzoźno*
Gmina *Dobry*
Województwo Kujawsko-Pomorskie
Nr dz. ewid. rob.

3

Poświadczam zgodność niniejszej kopii z treścią materiału państwowego zasobu geodezyjnego i kartograficznego

Starosta *Radziejowski*

20/15

27 LIP. 2020

Data wykonania kopii

Imię, nazwisko i podpis osoby reprezentującej organ *365.163.231*

Z up. STAROSTY *Janina*
Pomoc Administracyjna

nie wyklucza się istnienia w terenie innych - niż w tym projekcie - na mniejszej, mapie - urządzeń podziemnych, które nie były zgłoszone do inwentaryzacji lub o których braku jest informacji w innych urzędach branżowych

Z up. STAROSTY *Janina*
Pomoc Administracyjna

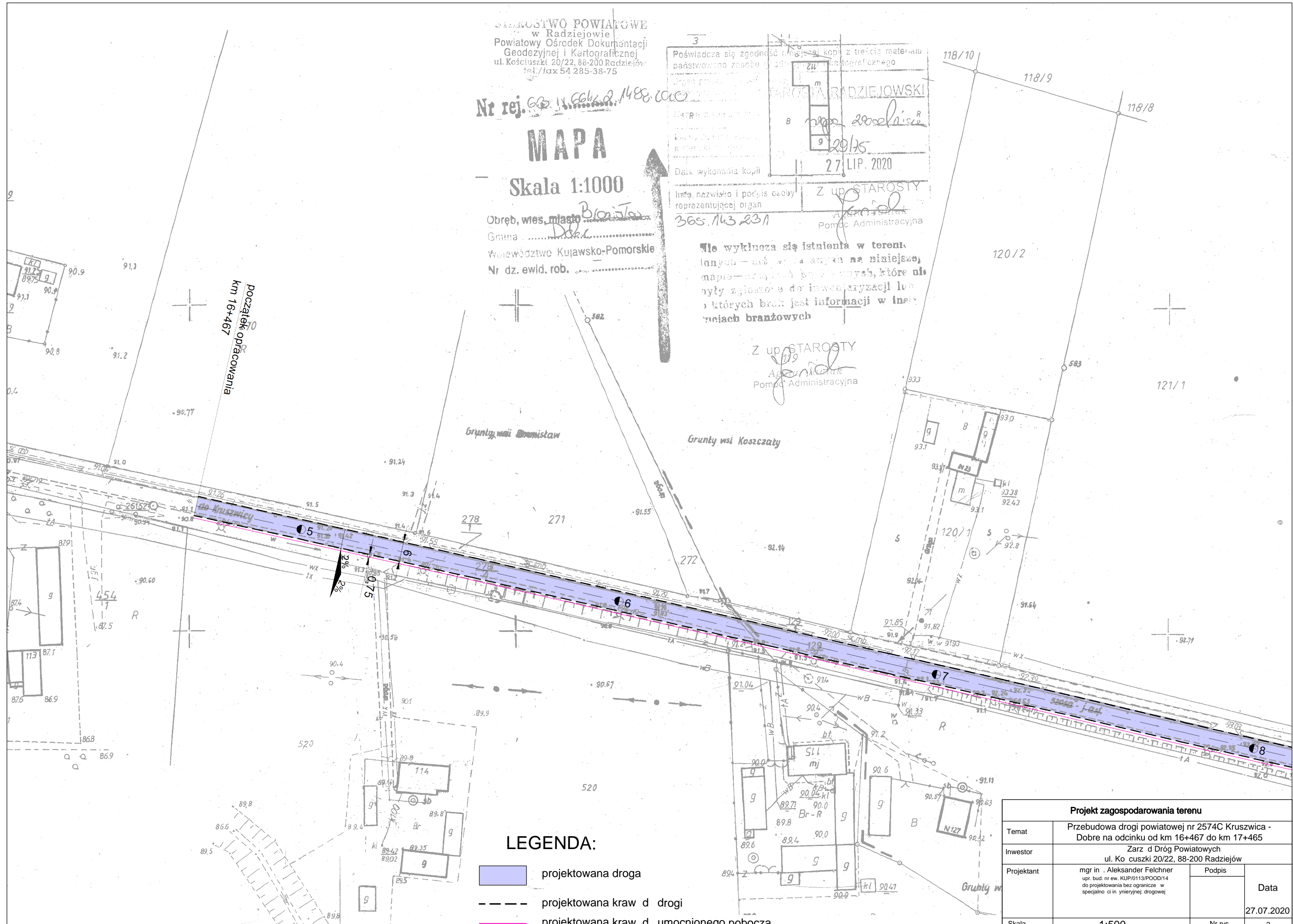

Początek opracowania
km 16+467

Grunty wsi Brzoźno

Grunty wsi Koszczaty

LEGENDA:

- projektowana droga
- projektowana kraw. d. drogi
- projektowana kraw. d. umocnionego pobocza

Projekt zagospodarowania terenu			
Temat	Przebudowa drogi powiatowej nr 2574C Kruszwica - Dobry na odcinku od km 16+467 do km 17+465		
Inwestor	Zarząd Dróg Powiatowych ul. Kościuszki 20/22, 88-200 Radziejów		
Projektant	mgr inż. Aleksander Felchner upr. bud. nr ew. KUP/0113/POOD/14 do projektowania bez ograniczeń w specjalności inżynierii drogowej		Podpis
			Data
Skala	1:500	Nr rys.	2

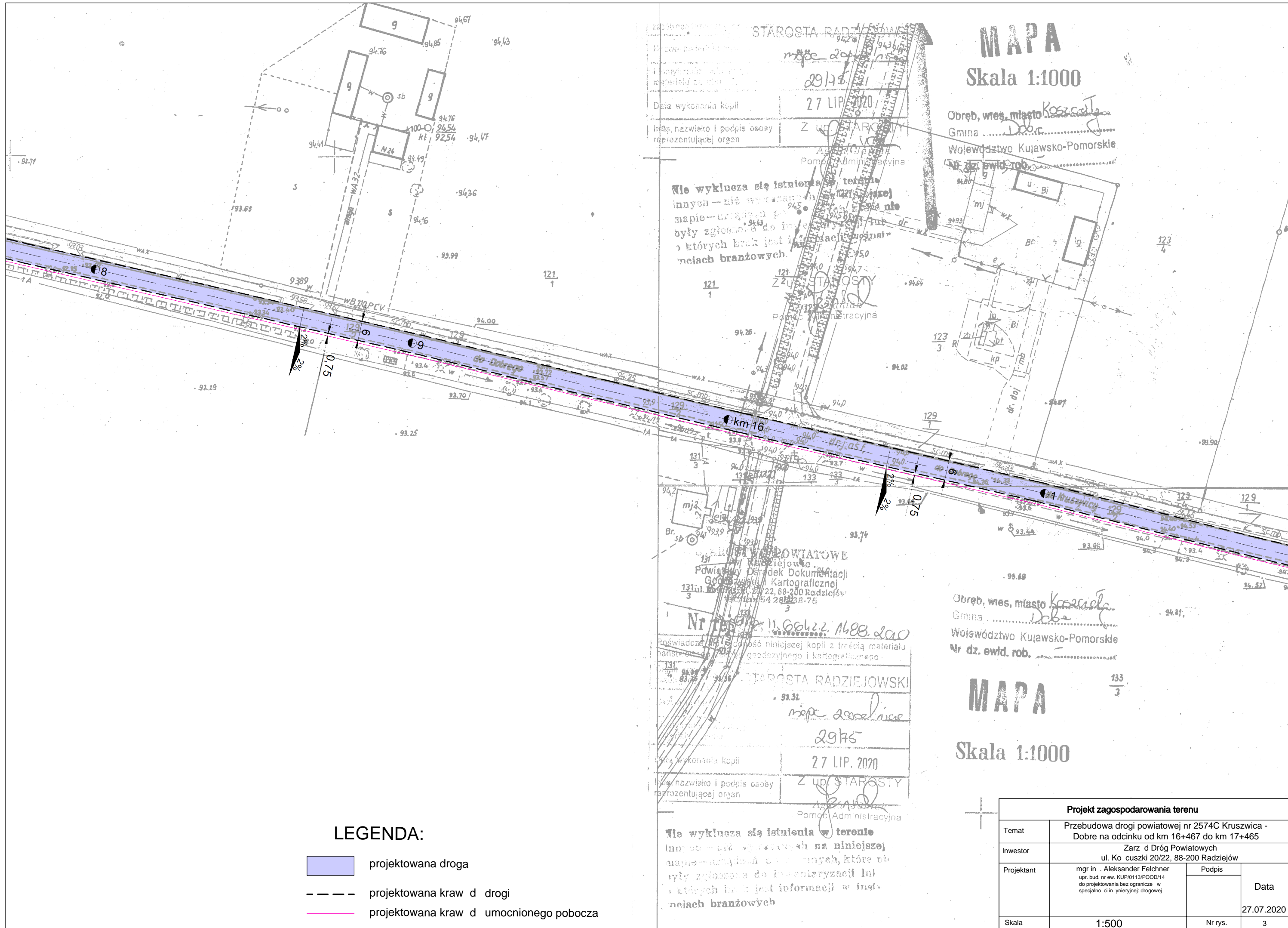

STAROSTA RADZIEJOWSKI
 mapa 20175
 29/15
 27 LIP. 2020
 Z up. STAROSTY
 Agencja Pomocy Administracyjnej

MAPA
 Skala 1:1000
 Obręb, wies, miasto Koszcielca
 Gmina Dobrze
 Województwo Kujawsko-Pomorskie
 Nr dz. ewid. rob.

nie wyklucza się istnienia w terenie innych - niż wyznaczonych na niniejszej mapie - urządzeń i obiektów, których brak jest informacji w materiałach branżowych.

STAROSTA RADZIEJOWSKI
 mapa 20175
 29/15
 27 LIP. 2020
 Z up. STAROSTY
 Agencja Pomocy Administracyjnej

Obręb, wies, miasto Koszcielca
 Gmina Dobrze
 Województwo Kujawsko-Pomorskie
 Nr dz. ewid. rob.

MAPA
 Skala 1:1000
 133/3

LEGENDA:

- projektowana droga
- projektowana krawędź drogi
- projektowana krawędź umocnionego pobocza

Projekt zagospodarowania terenu			
Temat	Przebudowa drogi powiatowej nr 2574C Kruszwica - Dobrze na odcinku od km 16+467 do km 17+465		
Inwestor	Zarząd Dróg Powiatowych ul. Kołuszki 20/22, 88-200 Radziejów		
Projektant	mgr inż. Aleksander Felchner upr. bud. nr ew. KUP/0113/POOD/14 do projektowania bez ograniczeń w specjalności inżynierii drogowej	Podpis	Data
Skala	1:500	Nr rys.	3
			27.07.2020

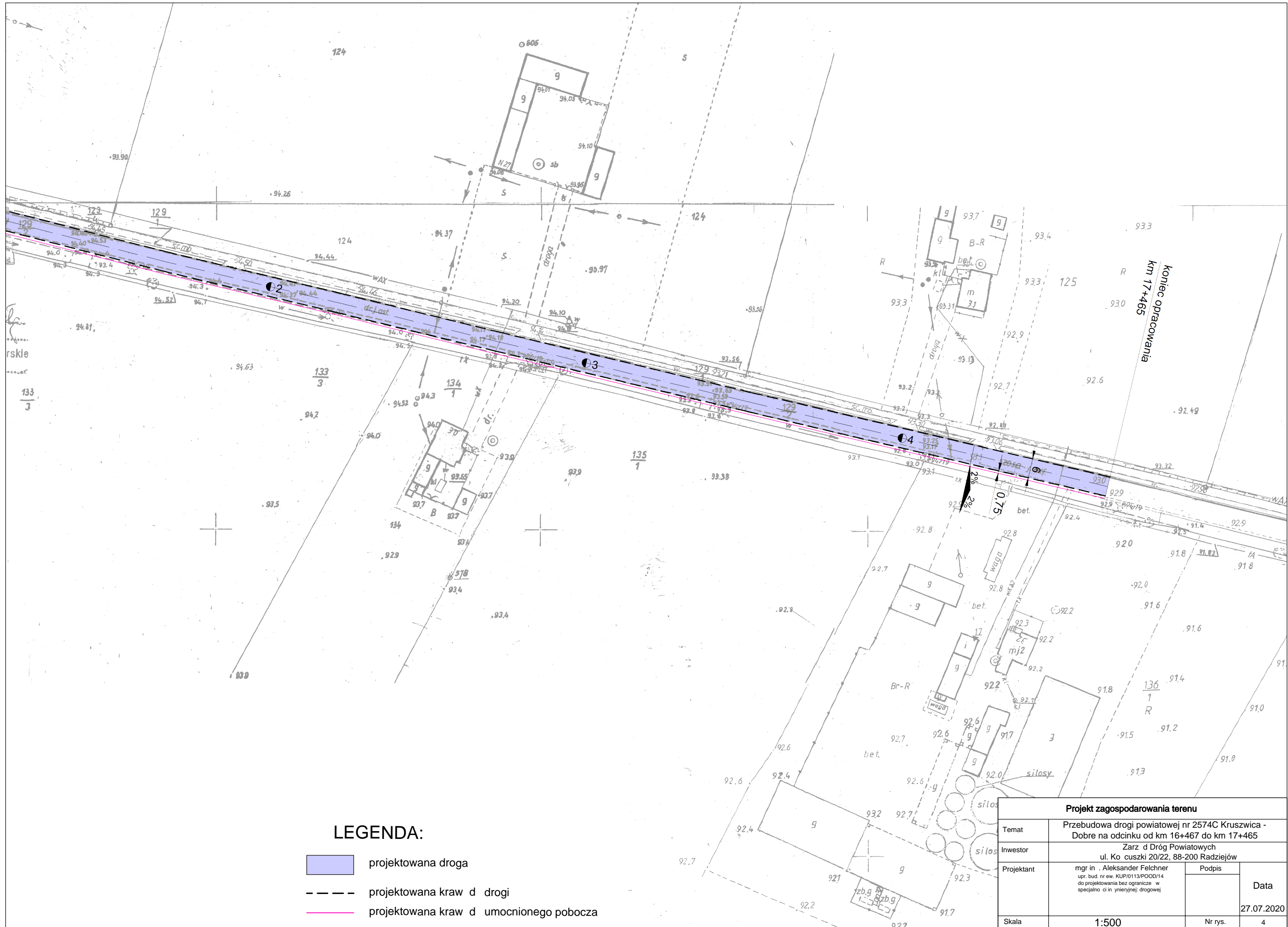

LEGENDA:

- projektowana droga
- projektowana krawędź drogi
- projektowana krawędź umocnionego pobocza

Projekt zagospodarowania terenu

Temat	Przebudowa drogi powiatowej nr 2574C Kruszwica - Dobrze na odcinku od km 16+467 do km 17+465		
Inwestor	Zarząd Dróg Powiatowych ul. Kołuszki 20/22, 88-200 Radziejów		
Projektant	mgr inż. Aleksander Felchner upr. bud. nr ew. KUP/0113/POOD/14 do projektowania bez ograniczeń w specjalności inżynierskiej drogowej		Podpis
			Data
Skala	1:500	Nr rys.	4

27.07.2020

PRZEKRÓJ NORMALNY

Skala 1:50

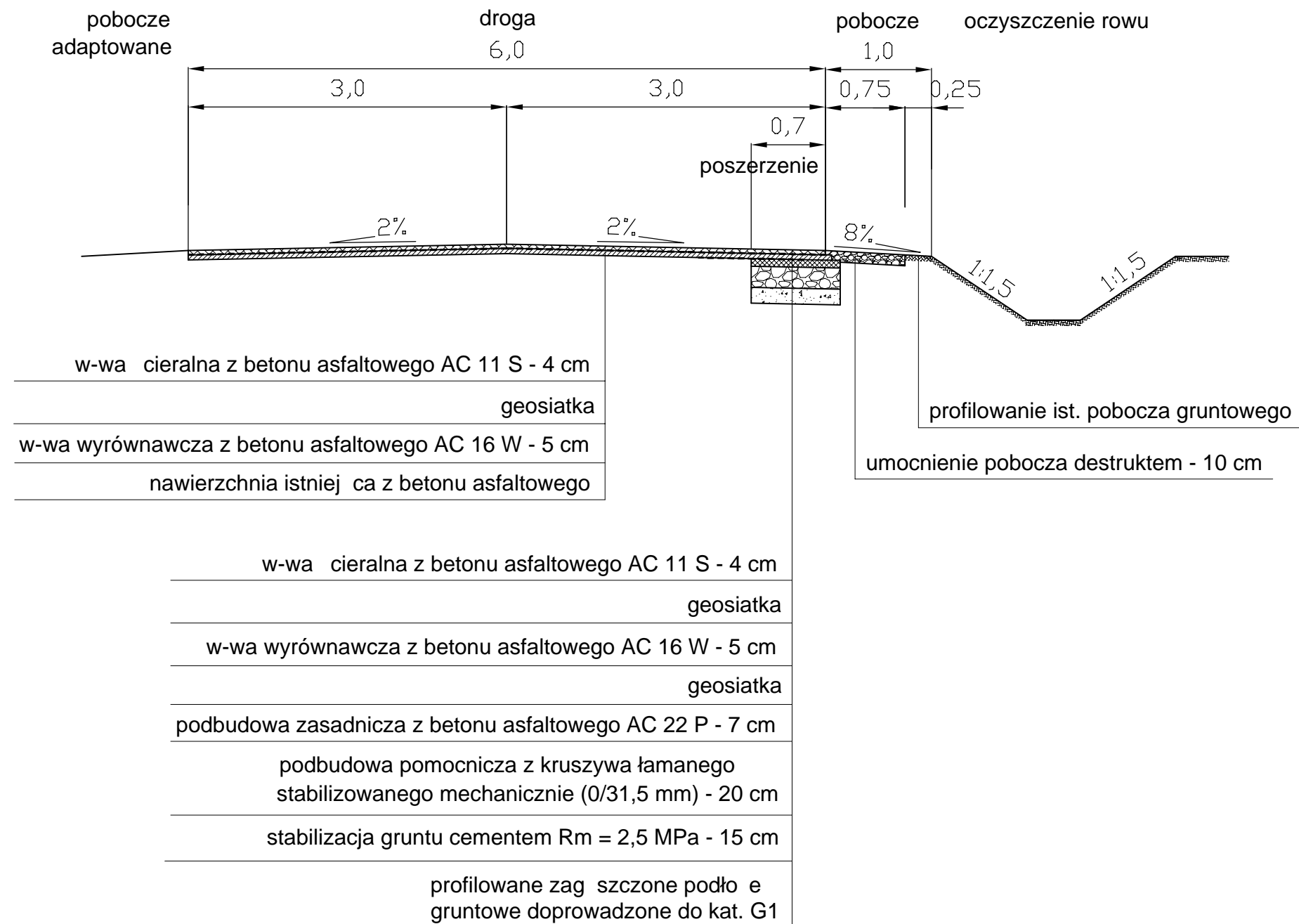

Przekrój normalny			
Temat	Przebudowa drogi powiatowej nr 2574C Kruszwica - Dobre na odcinku od km 16+467 do km 17+465		
Inwestor	Zarząd Dróg Powiatowych ul. Koszwicka 20/22, 88-200 Radziejów		
Projektant	mgr inż. Aleksander Felchner upr. bud. nr ew. KUP/0113/POOD/14 do projektowania bez ograniczeń w specjalności inżynierskiej drogowej	Podpis	Data
			27.07.2020
Skala	1:50	Nr rys.	5

PRZEKRÓJ NORMALNY

Skala 1:50

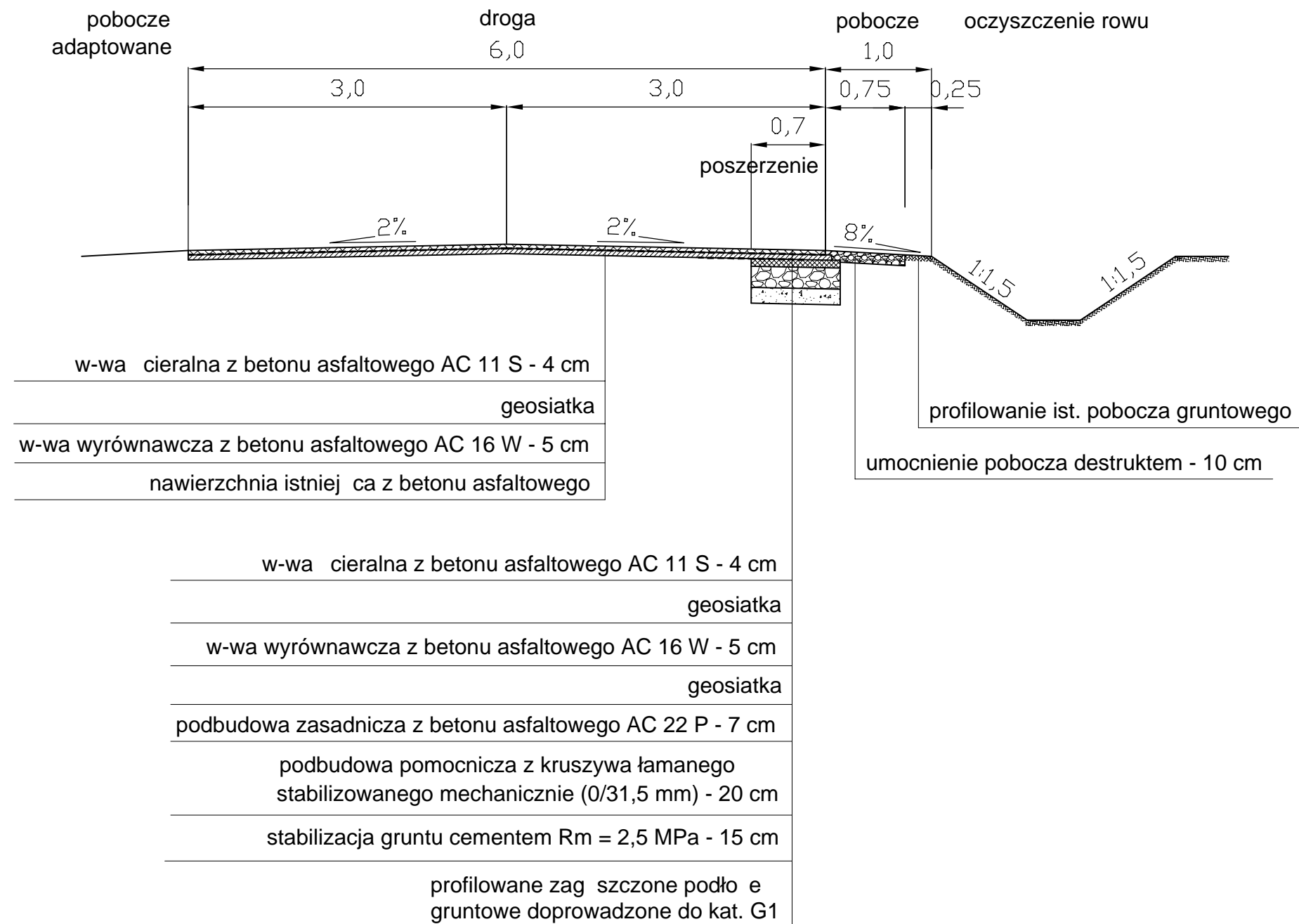

Przekrój normalny			
Temat	Przebudowa drogi powiatowej nr 2574C Kruszwica - Dobre na odcinku od km 16+467 do km 17+465		
Inwestor	Zarząd Dróg Powiatowych ul. Koszwicka 20/22, 88-200 Radziejów		
Projektant	mgr inż. Aleksander Felchner upr. bud. nr ew. KUP/0113/POOD/14 do projektowania bez ograniczeń w specjalności inżynierskiej drogowej	Podpis	Data
			27.07.2020
Skala	1:50	Nr rys.	5